Entre el viernes y ayer

Unas cien mil flores naturales, llevadas a los difuntos

Sólo hay veintiséis sepulturas disponibles

Unas cien mil flores fueron compradas en Toledo entre el pasado viernes y ayer para ser depositadas en las tumbas del cementerio de la ciudad. Como todos los años, el camposanto tuvo una afluencia masiva con motivo de la festividad de Todos los Santos, y la tradición en este sentido, en contra de lo que ocurre con otras costumbres populares, va en aumento. Por otro lado cabe destacar el aumento de vendedores ambulantes de flores, que abarrotaron no sólo los alrededores, sino las calles de la ciudad, lo cual provocó la indignación de los floristas, que posiblemente hoy mostrarán sus quejas al alcalde.

Muchos familiares de difuntos aprovecharon el día para limpiar las lápidas

Este año, y debido al largo puente que la festividad ha provocado, los toledanos decidieron hacer su visita habitual de forma repartida durante los tres días, y esto facilitó considerablemente el trabajo de la Policía Municipal en cuestión de ordenar el tráfico. Aunque, claro está, también en este tema la grúa ha tenido mucho que ver, ya que desde su puesta en marcha los toledanos tienen mucho más cuidado a la hora de «aparcar» su coche.

Por otro lado, los protagonistas del día, aparte de los difuntos, fueron las flores, y aunque resulta difícil saber con exactitud las depositadas en el cementerio, puede establecerse que como media las floristerías se abastecieron de 600 docenas sólo de claves, a lo que hay que sumar los crisantemos, tan propios de esta época, los gladiolos y las rosas. Por poner un ejemplo, uno de los vendedores ambulantes instalados en la misma puerta del cementerio nos comentó que él había comprado unas 2.000 docenas de claves y podía venderlos casi todos. Es muy importante resaltar que en estos últimos días se ha acrecentado la vieja guerra entre floristas y vendedores ambulantes, ya que los primeros se quejan de la competencia desleal que se les está haciendo, con la aprobación del Ayuntamiento.

Así, uno de los consultados matizaba que posiblemente no llegarían sus ventas a la mitad que en años anteriores y mucha flor se perdería. «Indiscutiblmente —señalaba—, los clientes, si se pueden ahorrar algo de dinero, les da igual ir a un sitio que a otro, y concretamente hoy nosotros vendíamos la docena de claveles a 500 pesetas, mientras en la calle se podía adquirir por 450. Sabemos que desde siempre ha habido particulares que en el día de los difuntos han vendido los crisantemos de sus jardines en la calle, pero lo que no es ya tan normal es que el Ayuntamiento dé su visto bueno a la competencia desleal que se nos hace por personas que no venden esporádicamente, sino que son ya «profesionales del gremio» pero que no pagan ningún impuesto.»

Dejando el tema en el que ni entramos ni salimos, según unos cálculos, siempre aproximados, se han podido vender en Toledo unas cien mil flores, lo cual, en pesetas, supone una cantidad muy considerable. Por otro lado, raro es el toledano que en este día tan peculiar no hizo su visita al camposanto, y entre ellos figuras tan conocidas como el alcalde, el concejal de festejos y el de parques y jardines, entre otros, que estaban allí puntuales a las doce de la mañana, hora en que se ofició la santa misa.

Y como el triste fin del hombre es terminar tarde o temprano en el lugar, cabe hacer mención a las tumbas, que en estos momentos hay disponibles un total de 26 entre las de primera y segunda clase, a lo cual hay que añadir los siempre socorridos nichos. De momento, en Toledo no se ha planteado definitivamente la cuestión del crematorio, y a la vista de los acontecimientos ya tendrá que ser la próxima corporación municipal quien decida si instalar o no; claro está que al ser un tema tan delicado la opinión popular deberá tenerse muy en cuenta. Según nos explicaba el concejal encargado del tema, su instalación se podría hacer en la parte nueva del cementerio, cuyo cerramiento está completamente ultimado.

Por último, sólo señalar que ayer, según nos comentaban los sepultureros, se rompió lo que también es ya una triste tradición: celebrar algún entierro este día. No obstante, los siete sepultureros estuvieron todo el día de servicio supervisando las distintas zonas.

Como remedio para frenar al PSOE en la provincia

UCD contempla la posible coalición con AP para las municipales

Unión de Centro Democrático de Toledo celebrará mañana miércoles una reunión muy importante y decisiva. Presididos por Rafael Arias Salgado, los centristas toledanos analizarán los resultados de las pasadas elecciones, con la grave afrenta de las urnas, que ha supuesto, como se sabe, que se quede fuera del Congreso el propio presidente del partido en la provincia. Aparte de cierto desánimo, habrá, de buen seguro, ciertas tensiones y es posible que alguna postura enfrentada sobre la política a seguir a corto y medio plazo, con unas eleccones municipales a la vuelta de la esquina. ¿Debe UCD ir sola a estos comicios o es preferible coaligarse con Alianza Popular? Esta pregunta saldrá al tapete de examen y ya existen partidarios de la unión como único parapeto para frenar al PSOE.

La situación de UCD de Toledo es bastante delicada y, por otro lado, mucho mejor a la existente en otras provincias de la región. Delicada porque casi nadie, salvo los más agoreros, esperaban un castigo tan duro del electorado toledano. Todos o casi todos creían en un cierto reconocimiento de la provincia por el trabajo realizado durante estos años con la inversión de importantes cantidades de dinero y con una presencia activa de los dirigentes toledanos por el suelo provincial. Pero al final se cumplieron las predicciones de una encuesta, ahora desvelada, que fue hecha el pasado verano, según la cual UCD en los siguientes comicios legislativos únicamente iba a obtener un 11 por 100 de votos en la provincia.

En la reunión que el comité ejecutivo provincial celebrará mañana por la tarde —lleva sin reunirse desde el 1 de septiembre, en que fueron elegidos los candidatos al Congreso y el Senado— se barajará el porqué del fracaso electoral en Toledo cuando en otras provincias, como Orense, Pontevedra o León, con unos dirigentes tan denostados como Pío Cabanillas, Sancho Rof o Martín Villa, éstos consiguieron salir y no, en cambio, Arias Salgado. Un conocido militante de UCD de Toledo nos decía sarcásticamente que «habrá que preguntarle a Cabanillas, a Martín Villa o a Gómez Franqueira cómo han atado y bien atado al electorado para que aprendamos aquí en Toledo».

Pero si la situación de UCD de Toledo es delicada no es, al menos, tan crítica y de «uvi» como pueda serlo en otros puntos de la región y de España. El partido centrista continúa conservando, por el momento, todos los resortes del poder en la provincia, encabezado por la presidencia de la Diputación, el organismo que mueve cerca de tres mil millones al año. Lo que mañana se plantearán los centristas es qué se va a hacer en las municipales, pues el resultado del 28 de octubre es ya de todos los modos inalterable. Es muy probable que se examine la posibilidad de una coalición con Alianza Popular. Dentro de UCD de Toledo ya hay partidarios. Estos piensan que con el capital político y personal conseguido por muchos de los buenos alcaldes de UCD en la provincia y con la pujanza creciente del partido de Fraga podría pararse el avance socialista en la provincia. AP probablemente estaría dispuesto a acceder a esta coalición, conocedores de que, al no haber superado en las elecciones legislativas al PSOE, no estaría mal, al menos, estar por delante en las municipales con el apoyo de Unión de Centro Democrático. No obstante, hay centristas toledanos que siguen pensando que muchos toledanos dejarían de votar a UCD si vieran una aproximación con la derecha de Fraga.

Está claro que aunque de la reunión de mañana no va a salir una decisión, sí se producirá ya una primera postura. Lo que no pudimos averiguar ayer es la reacción de Rafael Arias Salgado ante esta posibilidad; conocidas son sus diferencias con muchos hombres de AP, que rozan con lo personal. Por otro lado, no debe olvidarse que la secretaría provincial de UCD de Toledo está vacante desde que Jesús García Cobacho accediera a la presidencia de la Diputación. Interinamente es desempeñada por Gregorio Peláez, pero no parece que éste vaya a aceptar. Suenan otros nombres, como el de Justino Juárez. Pero, claro, el cargo después del 28-O tiene menos novias.

El próximo día 4 Toledo quedará limpio de carteles electorales

Los carteles electorales que se pegaron en las vallas y farolas han comenzado a retirarse en nuestra capital, ya que para el día 4 de noviembre, fecha de la llegada del Papa a Toledo, esta propaganda debe haber desaparecido de las calles.

La empresa encargada de hacer desaparecer los carteles que han inundado Toledo a lo largo de los veinte días de campaña electoral ha retirado ya todos los anuncios de las farolas, pero aún quedan bastantes vallas y recuadros que deben quitarse antes de la noche del día 3 del presente mes. En esta labor están colaborando unas ocho personas, y podemos decir que el casco histórico y Palomarejos son las zonas que más trabajo están dando, ya que son las zonas más afectadas en cuanto a propaganda de nuestra ciudad.

Vida social

El ex comisario jefe Luis Espada, homenajeado

El ex comisario jefe de Toledo Luis Espada recibió el viernes por la noche un cálido homenaje de los muchos amigos que tiene en la ciudad de Toledo. El acto comenzó sobre las nueve de la noche en el restaurante Ramos, situado en la urbanización San Francisco, en Olías del Rey. Como es normal en estos casos, hubo palabras cariñosas por parte de todos los oradores. El señor Espada, hombre muy preocupado por los temas culturales, gran aficionado a los toros y a la pintura, se encuentra destinado actualmente en Madrid, dentro de la Dirección General de Seguridad.

Murió la madre de Matilde Revuelta

La madre de la directora del Museo de Santa Cruz falleció en Madrid, donde vivía con una hija suya. La madre de Matilde Revuelta tenía ya ochenta y seis años, era viuda desde hacía tiempo y ha fallecido súbitamente.

El sepelio se celebró ayer por la mañana en Madrid, donde fue enterrada. Según hemos podido saber, pasaba también algunas temporadas en Toledo en compañía de su hija Matilde.

Desfile de estrellas en la Caja de Ahorro

Angela Carrasco durante su actuación

En el salón de actos de la Caja de Ahorro Provincial de Toledo se celebraron, durante la tarde del sábado, diversos espectáculos artísticos con motivo de la conmemoración del 58 Día Universal del Ahorro. Los actos estuvieron acompañados por una gran asistencia de público, que contribuyó a dar mayor realce a las diferentes actuaciones musicales que se desarrollaron.

Estos espectáculos, dirigidos fundamentalmente a jubilados, contaron con la presencia del grupo flamenco Las Camborias, el humorista Toni Antonio y la cantante internacional Angela Carrasco. Todos estos actos tuvieron sus prolegómenos hace algo más de una semana, cuando en este mismo local de la Caja actuó el «ballet» mexicano Arseadis, en un espectáculo para todo tipo de público, con diferencia de los celebrados el sábado que iban destinados fundamentalmente, como ya hemos dicho, a los hombres y mujeres de la tercera edad.

La Caja de Ahorro ha realizado estos actos en diferentes poblaciones en las que tiene abiertas sucursales, estando repartidos los mismos entre las principales poblaciones de nuestra provincia y las de Ciudad Real. En Toledo, debido al gran número de espectadores, los actos se realizaron en dos sesiones, una a las cinco de la tarde, y otra, a las ocho de la noche, en contra de las celebradas en otros puntos que únicamente tuvieron una sesión.

Toledo, protagonista de las relaciones entre la Iglesia española y los papas

Los concilios y la primacía eclesiástica, determinantes de su especial vinculación al Vaticano

Es difícil —yo diría que imposible— encontrar dentro de España una ciudad o, mejor dicho, una diócesis encarnada en una ciudad que aventaje a Toledo en las relaciones con los papas que han gobernado a la Iglesia desde sus inicios. No está demostrado que durante los siglos I y II hubiese cristianos en Toledo. Quizá los hubo, quizá no. Lo de San Eugenio I de Toledo, obispo y mártir del siglo I, es simplemente algo que tiene mucho más que ver con la leyenda piadosa que con la tradición rigurosa. Quienes deseen acogerse a la versión popular pueden hacerlo sin perturbar su fe ni su conciencia, porque la imaginación es libre y nadie es capaz de ponerle puertas al campo. Quienes, por el contrario, no quieran creer sino los hechos demostrados documentalmente, mejor será que se olviden del San Eugenio del siglo I para fijar su atención en la figura del obispo de Melancio de Toledo, que en el año 306 asiste en Elvira a un concilio nacional acompañado de algún presbítero. Hay que deducir, por consiguiente, que años antes, hacia mediados del siglo III, había ya Iglesia jerarquizada en Toledo, es decir, una cristiandad organizada.

Los concilios de Toledo

La primera identificación histórica de importancia trascendental, perfectamente documentada, entre Toledo y los romanos pontífices está vinculada a los famosos concilios de Toledo, que se inician en las primeras décadas del siglo VI. Muchos de los cánones aprobados en estos concilios —forjadores, por otra parte, de la unidad política y religiosa de la España de entonces— pasaron a formar parte de la doctrina social y disciplinar de la Iglesia universal. Así, por ejemplo, el papa Graciano aceptó el texto aprobado en el primer concilio toledano que impone a todo ordenando la promesa de fidelidad a su obispo, y el papa Clemente III aceptó y aplicó a la Iglesia una de las normas del IV concilio toledano en el sentido de que la hija introducida por sus padres antes de los doce años en los monasterios no podía volver al mundo si, núbil, aceptaba el habito.

A partir de entonces, y en todos los libros de historia eclesiástica de España se menciona el nombre de Toledo más que el de ninguna otra ciudad de nuestro país. ¿A qué se debe esta singularidad? Hay dos motivos principales: los concilios toledanos y la primacía eclesiástica del arzobispo de Toledo.

La primacía

Existe un curioso antecedente de la primacía eclesiástica de Toledo, y es el concilio convocado por el arzobispo Julián de Toledo en el año 681, donde se reconoce al metropolitano toledano el derecho de instalar en las diócesis vacantes de cualquier provincia del reino a los candidatos que él juzgue dignos.

La primacía es la más fehaciente prueba de predilección de la Santa Sede. Ya es sabido que apenas conquistada Toledo del dominio musulmán, el 25 de mayo de 1085, lo primero que hizo Alfonso VI, sin previa consulta, es cierto, al papa Gregorio VIII, quien, por otra parte, estaba moribundo (falleció tres semanas después), fue erigir en la sede de Toledo al abad Bernardo de Sahagún, quien tres años después sería el primer arzobispo primado de España.

«El grande y decisivo acontecimiento de la historia eclesiástica peninsular del siglo XI fue la institución del primado de Toledo, escribe el historiador alemán C. Esdmann (1). El tema ha sido estudiado a fondo por el investigador toledano Juan F. Rivera Recio (2); de su estudio se desprenden tres hechos indiscutibles: primero, que antes de que Roma reconociese oficialmente la primacía eclesiástica de Toledo, ya Alfonso VI y no pocos estamentos civiles y religiosos de la España cristiana, incluyendo algunos metropolitanos, habían establecido «in mente» la supremacía toledana; segundo, que la primacía otorgada por la bula de Urbano II en el siglo XI fue ratificada en el siglo siguiente por sendas bulas de quince Papas, y tercero, que, a pesar de la fuerte oposición y la polémica especialmente sostenidas por Santiago de Compostela y la Taragona, el Vaticano permaneció siempre fiel en sus concesiones favorables a Toledo.

A partir del siglo XI la influencia de Toledo es decisiva en todos los asuntos que han de resolver con Roma. Basta citar algunos nombres y algunos hechos: la Escuela de Traductores, los mozárabes, Gil de Albornoz, la Universidad Pontificia de Toledo, Cisneros, Lorenzana, etc. Y, ya en nuestros días, basta recordar aquí a los cardenales Segura, Gomá, Pla y Deniel, Tarancón y don Marcelo, para confirmar el protagonismo de Toledo en todos los acontecimientos importantes de carácter eclesial ocurridos en nuestro país.

En estos días de júbilo los ojos de más de medio millón de católicos de la archidiócesis de Toledo se vuelven hacia Juan Pablo II y hacia el cardenal Marcelo González Martín, que asumen en sus personas la sucesión de romanos pontífices y de arzobispos toledanos que han regido la Iglesia universal y diocesana. Son, por el momento, los últimos eslabones de una cadena forjada por la filial adhesión de Toledo al Papa y del paternal afecto del Papa a Toledo, sentimientos nunca alterados ni disminuidos a través de casi veinte siglos.

Luis MORENO NIETO

Juan Pablo II, el Papa del asombro

A Juan Pablo II no hay más remedio que tenerle por el Papa «del asombro». Este es su relámpago personal; su aspecto.

Si sus predecesores más inmediatos —Pío XII, Juan XXIII, Pablo VI— fueron líderes de la eficacia —grandes disposiciones, renovaciones capitales, reformas, gobernación tensa e intensa—, él, Juan Pablo II, aparece como una fuerza religiosa total; pacífica y sedante, pero conmovedora.

Tal semblante no es, desde luego, la clave de su personalidad.

La raíz de su modo hay que buscarla y exprimirla en una indagación más honda, que nos lleva a definir a Juan Pablo II como «un hombre de acción». Acción, hija no de la inquietud o el vértigo vital, sino de la reflexión. Juan Pablo II es sustancialmente un pensador, un intelectual de las cosas, un infinito indagador del hombre.

Y, como ocurre siempre con los mejores contemplativos, la acción es el brazo de sus ideas.

Pero al no ser la suya una acción pragmatista, anticipada a su brote anímico —es decir, sometedora—, sino fabricada y elegida por la dinámica de su pensamiento, ocurre que, en primer lugar, no rompe, no disipa su recolección, y en segundo lugar no responde a la naturaleza de lo que es propiamente el activismo.

Siendo el calor de las ideas su impulso, la acción en Juan Pablo II es más bien dialéctica: un momento necesario de su entrega a la reflexión. Y es, por eso mismo, una actitud reciamente personal. Juan Pablo II, actuando, presenta en todo una marca de irrepetibilidad, de originalidad, de identidad intransferible.

DE ahí que al Papa Wojtyla le tengan que resultar incómodas las estructuras. La estructura (útil y como a la medida para los espíritus sedentarios, tanto en arte como en política, tanto a la hora de pensar como a la de gobernar) supone ya un dictado, un presupuesto. La reflexión, especialmente la del Papa Juan Pablo II, no es establecimiento, sino vuelo que aterriza por sí mismo, temiendo en todo cauce artificial un riesgo de desvío.

Juan Pablo II ama la actuación directa: proyección sin ambages de su propio don de sí.

Es, consecuentemente, el Papa de la proximidad: «Dejad que las gentes se acerquen a mí», y eso, acercándose a él todo el mundo.

La caridad de su pensamiento le lleva inmediatamente al acto pastoral: esos grandes viajes, ese empeño por llevar su presencia —que es, al fin, la Iglesia— a toda criatura.

ESTA acción desde la reflexión, con todas esas connotaciones que hemos referido, puede en una apreciación ingenua saber un tanto así a «anarquía»... ¡Pero, precisamente, la anarquía es un precipitado de la irreflexión...!

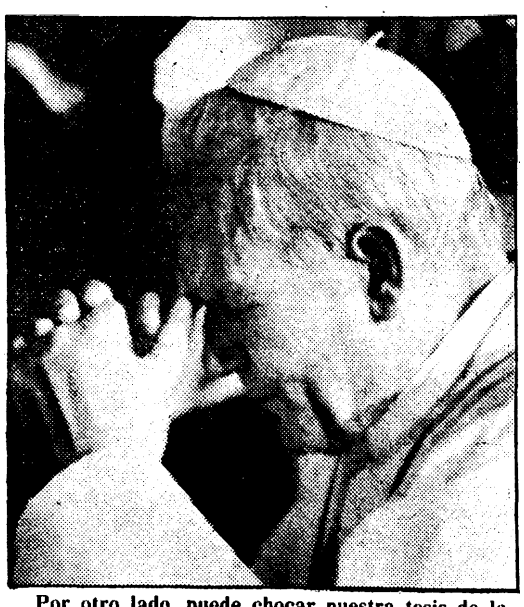

Por otro lado, puede chocar nuestra tesis de la psicología de Karol Wojtyla con la expresión que nos llega de su pensamiento: una inquietud preferentemente inmediatista, siempre en contacto con los problemas, anhelos y preocupaciones del hombre de carne y hueso, como hombre religioso y hombre de nuestro tiempo. Ante todo, hay que responder que todo ello es consecuencia de una especulación hondísima; nada escapa al análisis reflexivo de ese temperamento estrictamente filosófico que es Juan Pablo II. Luego hay también que recordar esta puntualización suya: «La religión es siempre una visión realista, aunque traten de convencernos de que religioso, en un inexacto significado del término, quiere decir idealístico.»

El producto y la transferencia de este modo de ser —Juan Pablo II es típicamente un modo de ser— es siempre una enérgica conmoción en el campo de su actividad; en este caso, la cristiandad. Dada la sinceridad de su acción, su carga anímica y humanística, su capacidad de sincronización espiritual —esto es un hecho—, el efecto es una sensación de liberación, una como disposición nueva, un despertar insospechado. Y sobre todo, sobre todo una percepción, casi tangible, de la persona del Papa por los fieles. Llámesele carisma, llámesele carga afectiva, es definitivamente la fuerza del pensamiento. «Un solo pensamiento del hombre vale más que todo el mundo...», afirma San Juan de la Cruz, maestro del Papa Juan Pablo II.

J. L. LEGAZA

La televisión ha llegado a los conventos de Toledo con la visita del Papa

Las monjas contemplativas de la ciudad están viendo por la pequeña pantalla la estancia de Juan Pablo II. Los televisores se los han dejado particulares

Desde el pasado sábado las órdenes contemplativas radicadas en Toledo —que son muchas— han notado una sensible variación en el desenvolvimiento normal de sus vidas. Ahora, todavía más, se dedican más intensamente a su profesión. Y están haciendo algo insólito y que pone una pequeña nota discordante en el reverente silencio de los conventos: ver la televisión. Claro está, solamente cuando se transmite la estancia de Juan Pablo II en algunos de los puntos de España visitados.

Agustinas, benedictinas, cistercienses, clarisas, comendadoras de Santiago, dominicas, jerónimas, etc., están siguiendo entusiamadas la estancia del Papa en nuestra nación. En realidad, a todas les gustaría probablemente pisar cada uno de los pasos dados por Su Santidad, pero como esto no es posible lo están haciendo con la mente a través de la pequeña pantalla. En la encuesta realizada durante la mañana de ayer por YA de Toledo entre los conventos de las órdenes contemplativas de Toledo nos dijeron que estaban siguiendo intensamente la presencia de Su Santidad. En todas las órdenes pulsadas a través del teléfono notamos cómo se producía un prolongado interregno hasta que descolgaban, lo cual no nos extrañó, pues imaginábamos que en ese momento estaban siguiendo la santa misa oficiada por el Papa en Avila. Todas las monjitas, con amabilidad, pero urgidas por la impaciencia de las imágenes televisivas que se les escapaban, expresaron que unos señores particulares les habían proporcionado unos televisores para seguir el itinenario papal.

La madre de las agustinas nos dijo que el televisor se lo había dejado un familiar de una hermana, pero únicamente lo ponían para seguir los actos religiosos, y durante estos días, para ver al Papa. En representación del convento, dos hermanas habían ido a Avila, donde estarían viendo a Juan Pablo II en el mismo momento de mantener las conversaciones. «Durante estos días estamos haciendo una vida más intensa de oración. Oramos más aún, y todas nuestras oraciones las encomendamos por el Papa.» Nuestra interlocutora, con cierta impaciencia, decía que se pasaron toda la noche del sábado al domingo en vigilia rezando ante el Santísimo hasta las ocho treinta de la mañana. La iniciativa, que partió del director del Instituto Claune, ha sido secundada por todas las órdenes de España. Pero la vigilia sabatina no acabó aquí, y otras monjas, según nos decía la madre de las agustinas, están sacrificando el sueño por la oración y así lo han hecho ya varias noches.

Las capuchinas también están siguiendo al Papa a través de la pequeña pantalla. La madre se encontraba ayer en Avila con otra religiosa. La «tele» se la han proporcionado unos señores particulares y todas se encontraban ayer contentísimas por la visita de Su Santidad «y dando gracias a Dios porque se está viendo que la fe se mantiene». Las cistercienses tenían «tele» ya, pero sólo para estas cosas. El «ora et labora» está siendo vivido más intensamente durante estos días con el aditamento del invento televisivo: «Pero no crean ustedes que la televisión nos distrae. Lo que hemos hecho es modificar un poco el horario de cada cosa adaptándolo para que no coincida con las retransmisiones televisivas.» Las jerónimas, por citar el último ejemplo, estaban todas viendo ayer por la mañana la «tele», proporcionada por otros particulares. La madre se fue por su cuenta a Avila, por lo que ayer no estaba en el convento, y, a su vez, una embajada de dos monjas jerónimas se desplazaron a aquella ciudad para ver al Papa y asistir a la clausura del centenario de Santa Teresa. Cuando se acaben las retransmisiones del Papa cogerán entonces con más fervor la labor y la oración. Están, como todas las religiosas, encantadísimas por la presencia de Juan Pablo II en España. El jueves, las que no puedan acudir al polígono lo sentirán aún más cerca de sus contemplativas y espirituales vidas.

Para la noche del miércoles

Los hoteles de Toledo ya están al completo

La noche del miércoles Toledo vivirá uno de sus grandes moementos en cuanto a ocupación hotelera se refiere. Casi todos los hoteles de nuestra ciudad ya se encuentran al completo para atender a los numerosos visitantes que se van a acercar a la Ciudad Imperial para asistir al acto religioso que Juan Pablo II realizará en el polígono industrial.

En una rápida encuesta, realizada durante la mañana de ayer entre los principales hoteles de nuestra ciudad, íbamos obteniendo una tras otra las mismas respuestas: «Las reservas de plazas para la noche del día 3 se están acercndo ya al completo.» Igualmente nos interesamos por saber si se trataba de grupos organizados o eran personas particulares; en este sentido hemos podido averiguar que todas las reservas realizadas hasta ahora se han materializado en matrimonios o familias, no habiendo reservado ningún grupo hasta ahora habitaciones. Esto también tiene una explicación, y es que las visitas organizadas acudirán a Toledo en el día y se volverán a marchar tras la estancia de Su Santidad en Toledo.

PRONTO-CREDIT
El crédito rápido... para pagar lento
Sinagoga, 3
Teléfono 22 33 68. TOLEDO

NECESITAMOS DEPENDIENTE
con experiencia para ferretería en Talavera de la Reina
Interesados llamar
265 55 14

Dulces, flores y oraciones, tradición del Día de los Santos

Jesús Bermejo, treinta y un años viviendo entre los muertos

Nació y vive desde siempre en el cementerio municipal

Miles y miles de personas se han acercado durante los dos últimos días al cementerio municipal para rendir tributo de amor y recuerdo a los familiares fallecidos en un acto que se repite en todo el país cada año por estas fechas. Los ramos de flores, embutidos a veces en bellos jarrones de cerámica talaverana, constituyen el medio más usual de que se valen los familiares para rememorar cada año a sus difuntos; las plegarias y misas forman parte esencial de la celebración que se complementa con ciertas tradiciones que en nuestra ciudad, a pesar de su crecimiento urbano, aún no se han perdido.

Dentro de los actos tradicionales cabría destacar los que se encuadran dentro del devenir gastronómico y que se concreta en estas fechas en la degustación de los frutos que ahora, en el otoño, caracterizan a nuestra zona. En Talavera son pocas las personas que salen al campo a asar castañas y a comer higos pasos y tortilla; sin embargo, en todas las casas se tienen estos productos, que se complementan con la más exquisita variedad de repostería, como los huesos de santo o los buñuelos de viento.

Crisantemos y claveles.

A lo largo de la semana que precede a la celebración de Todos los Santos, las visitas al cementerio han sido continuadas. Los familiares de los desaparecidos acuden a las tumbas para remozarlas con nuevas capas de cal, limpiar los mármoles o dar brillo al bronce de los nombres y recordatorios. El 31 ya está todo preparado para el culto del día siguiente, y las sepulturas se ven todas ellas ornadas de ramos de flores que dan al cementerio un colorido que contrasta con la imagen tenebrosa que se tiene de los camposantos.

En este tiempo, la actividad de las floristerías aumenta en sumo grado, y en una sociedad competitiva y consumista no podían faltar los que se aprovechan de la situación realizando pingües negocios a base de encarecer los productos.

Los crisantemos son las flores más solicitadas, y el hecho de que estas bellas plantas se den tan sólo en esta época las convierte en imagen común de la celebración. Pedro García Martínez, agricultor talaverano, planta todos los años unos dos mil tallos, que luego vende en los alrededores del cementerio. Antes también plantaba claveles, pero su cuidado necesita de ciertas técnicas e instalaciones cuyo coste no se corresponde después con los beneficios que debieran obtenerse. Su producción es casi totalmente de crisantemos en variedades como los clavelones, lilas o morados, que posteriormente convierte en ramos que vende a un precio que oscila entre las 150 y las 200 pesetas. Pedro García nos comentaba que son muchos los que actualmente plantan estas flores. Otros, los que tienen un pequeño trozo de tierra, plantan un tallo con el que se autoabastecen.

Pedro García apuntaba que unos años les faltan flores y otras les sobran en cantidades enormes. Mientras tanto, en estos días da trabajo a unas diez personas, que se encargan del cuidado de la plantación, en unos casos, y de la venta a las puertas del cementerio, en otros.

Jesús Bermejo, conserje del cementerio por tradición

Jesús Bermejo Iglesias, actual conserje del cementerio municipal talaverano, nació y se crió en el camposanto cuando su padre, Francisco Bermejo, ocupaba el cargo que Jesús heredó por tradición. Lleva treinta y un años ocupándose de la buena marcha del lugar, al que tuvo que llevar a su esposa, Sagrario Pérez, cuando se casaron. Esta nos comentaba que le costó acostumbrarse a su nueva residencia, pero que actualmente lo tiene superado, al igual que sus dos hijos, que se han criado jugando entre las tumbas y los nichos del cementerio.

Jesús Bermejo, mientras hablábamos con él, tuvo que buscar en su libro de anotaciones la tumba de un fallecido a requerimiento de un familiar del mismo. Esta es una labor que, tal como nos comentaba, no realiza a menudo, ya que en la actualidad la gente no encuentra dificultades para hallar las tumbas, mientras que antiguamente, porque se visitaban menos y porque todas ellas eran similares, suponía un verdadero problema

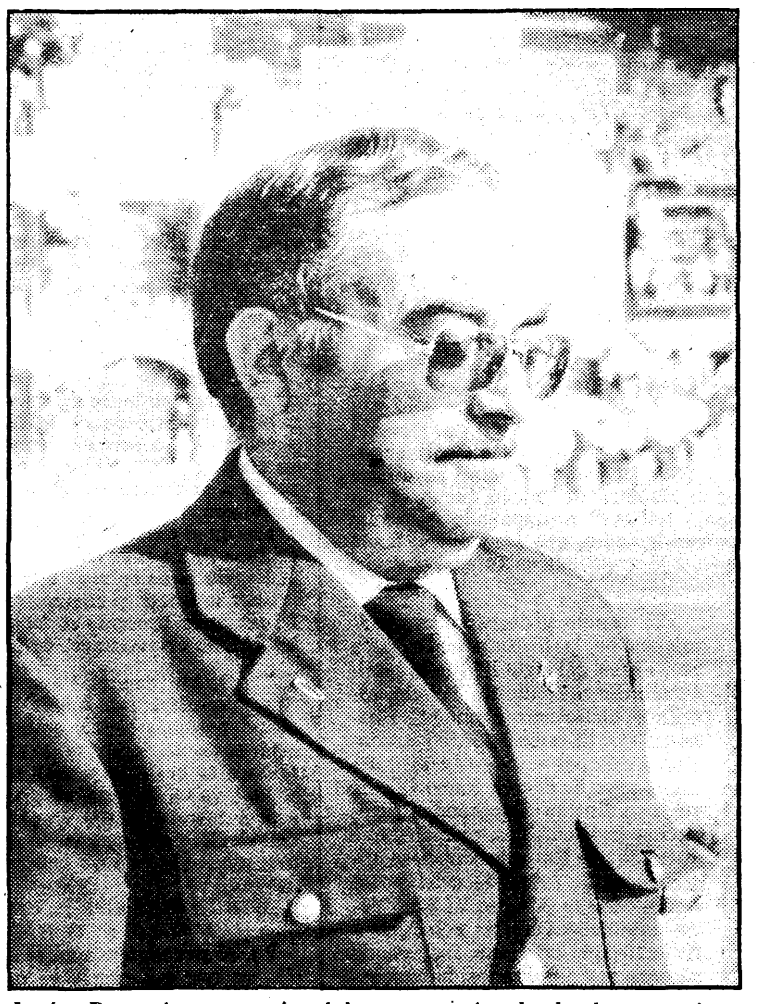

Jesús Bermejo, conserje del cementerio desde hace treinta y un años

Le preguntamos a Jesús Bermejo cuál es su jornada de trabajo, respondiéndonos que él está permanentemente de guardia las veinticuatro horas del día por si ocurre cualquier imprevisto. El depósito de cadáveres se utiliza, por desgracia, con demasiada frecuencia y no existe en el mismo, a pesar de que son muchas las personas que pasan noches enteras velando los cadáveres, ni siquiera una cafetera o una máquina de bebidas. También para el señor Bermejo faltan cosas tan imprescindibles como servicios higiénicos abiertos al público y una cabina de teléfonos.

Actualmente, aparte de Jesús Bermejo, se encargan de los trabajos del cementerio tres personas más que hacen la labor de enterramiento ayudados ahora por un trabajador del paro. En fuentes consultadas se nos ha indicado que este número de trabajadores es insuficiente y más aún en época de vacaciones o cuando alguno de ellos cae enfermo. Según las anotaciones del señor Bermejo, se vienen enterrando en el cementerio de Talavera unas treinta personas mensualmente, aumentando el número de enterramientos durante las temporadas de frío o calor desmesurado.

Uno de los más graves problemas con que cuenta el cementerio, que está siendo ampliado en estos días en 106 tumbas, es el de los olores. Estos se producen, sobre todo, en los nichos, y los últimos construidos parecen haber sido dotados de los medios necesarios para que los olores sean mínimos. Como a nadie le gusta que a sus familiares les entierren en los nichos, pasado un tiempo se les baja a los cadáveres a tierra, para lo cual el Ayuntamiento establece una serie de normas y condiciones para adjudicar el terreno que va quedando vacante o se crea por vez primera.

Los terrenos quedan vacantes cuando los familiares dejan de pagar las tarifas establecidas por la administración municipal o cuando ya han pasado muchos años desde el enterramiento inicial. Entonces se procede a quitar la sepultura y renovar la tierra para un nuevo enterramiento. Con la desaparición de los sepulcros desaparecen en algunos casos verdaderas obras de arte debidas a las manos de anónimos marmolistas o forjadores. Aunque no demasiado artístico, Jesús Bermejo recuerda especialmente un azulejo ya desaparecido que contenía unos versos dedicados a la primera mujer que fue enterrada en el cementerio talaverano, allá por el año 1883. Rezaban los versos en el azulejo lo siguiente: «Ciudadanos de Talavera, / siempre tenedme en recuerdo, / fui la primera difunta / que estrenó este cementerio.»

Los familiares se aplicaron el domingo en arreglar y ornar las tumbas de sus difuntos

Descubiertos nuevos asentamientos romanos cerca de Talavera

La labor de recuperación de objetos del pasado arqueológico de nuestra zona se ha visto incrementada desde hace algunos años, justo desde el momento en que en este trabajo empeñaron su esfuerzo hombres como Alberto Moraleda, quien en solitario antes y a través del seminario de datos en la actualidad, no cesa de buscar y aportar nuevos datos a la historia antigua de Talavera.

En esta ocasión sus descubrimientos se han dirigido a un asentamiento romano hallado en la finca Casablanca, a la altura del kilómetro 105 de la N-V, en un olivar de la misma, en el que apareció una tumba romana y otros restos arqueológicos que el propio Alberto Moraleda se encargó de describirnos.

En la primera visita que realizó al lugar trató de ver una tumba de la que cierto señor de Cáceres se había llevado los restos que contenía. Posteriormente efectuó nuevas prospecciones, hallando fragmentos de cerámica sigillita, tégulas, restos de pavimentos, una base de columna y otros restos de construcción, así como cerámicas de cronología posterior y una moneda del siglo XVII. Aparte de ello pudo ver otros diversos materiales que el encargado de la finca tenía recogidos.

En cuanto a la tumba, Alberto Moraleda cuenta con una detallada descripción y, así, apunta que está construida con piedras de granito, a excepción de uno de sus ángulos, realizado con opus signium. La pared norte tiene cinco piedras de forma irregular y tamaño mediano; la pared sur cuenta con cuatro piedras y otras dos de mayor tamaño forman la cabecera y el pie. Se halla orientada de este a oeste, con la cabecera al oeste. Interiormente mide 1,88 metros de longitud; el exterior tiene 2,19 de longitud, 0,45 de anchura y 0,40 de profundidad.

Junto a la tumba existen dos grandes bloques de granito que, según Alberto Moraleda, deben pertenecer a la cubierta de la misma. Asimismo apunta que no se dispone de elementos fiables para la datación cronológica de la tumba, ya que se hallaba totalmente profanada, a excepción de los elementos de construcción. La datación, por tanto, se hace difícil, pero teniendo en cuenta los restos hallados de construcción romana, bien pudiera ser anterior al asentamiento romano y reutilizada durante éste, o bien ser posterior.

Entre los restos romanos hallados por Alberto Moraleda destacan varios fragmentos de sigillita, cerámica común —entre ella un fragmento de vaso con marca de alfarero incisa—, restos de posible habitación con suelo de opus signinum, abundantes tégulas e ímbricas, ladrillos de tipo besoalis, una basa de columna, una rueda de moler, algunos bloques de granito esparcidos por el olivar y un fragmento de vidrio.

Además de estos hallazgos, Alberto Moraleda añade a su investigación, que en unas prospecciones realizadas en las terrazas situadas a pocos metros de la finca de Casablanca halló varias piezas líticas pertenecientes al paleolítico inferior.

Las clases comienzan mañana

Hoy, en la Casa de la Cultura, serán informados los alumnos del CEPA

Los 240 alumnos que se han inscrito en el Centro de Educación Permanente de Adultos, que justamente mañana va a empezar a funcionar en nuestra ciudad, han sido convocados por la dirección del centro a una reunión que se celebrará hoy en la Casa Municipal de la Cultura, en la que se informará de la ubicación del centro y del funcionamiento del mismo en esta nueva etapa. La reunión, según nos comunica el director del centro, comenzará a las ocho y media de la tarde de hoy, y en ella se informará a los presentes de que las clases comenzarán el miércoles, a las nueve y media de la mañana, las del turno de mañana, y a las siete y media de la tarde las vespertinas.

Las clases diurnas se celebrarán en la Casa Municipal de la Cultura, y las nocturnas en un colegio que aún está por decidir. De cualquier forma, una y otra ubicación son con carácter provisional, puesto que para principios del mes de enero se tiene previsto ubicar el Centro de Educación Permanente de Adultos en el edificio del antiguo Banco de España, que aún se encuentra en obras como nuestros lectores saben. Como ya se ha dicho, son 240 los alumnos que se han inscrito para este curso, en los dos turnos, cuya formación estará a cargo de seis profesores, de los cuales uno es el director. Horarios, profesores, ubicación..., todos estos temas serán de los que se informe a los alumnos que esta tarde, a partir de las ocho y media, acudan a la convocatoria de la dirección del Centro de Educación Permanente de Adultos.

ACABARAN COPIANDONOS.

PERO TENDRAN QUE PASAR POR TODO ESTO.

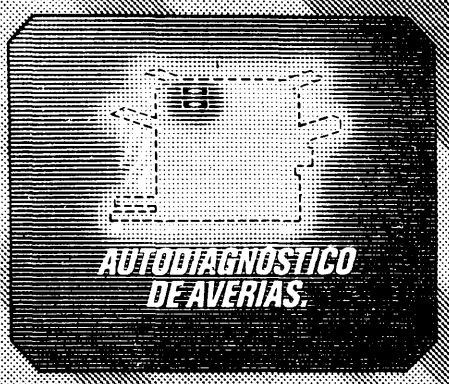

Y todo lo imaginable.
Es la supercopiadora de Canon. Capaz de todo.
Completa hasta el más mínimo detalle.
Perfecta para cualquier profesional.

NP 400

ADEMAS:

- Sólo Canon ofrece una garantía total de dos millones de copias.
- Y más servicio más cerca. Para que su copiadora esté a punto cuando usted lo necesite. Es decir, siempre. Con Canon las copias están claras y el servicio técnico más cerca.

Deseo recibir más información sobre la Copiadora NP 400.

Nombre _____

Empresa _____ Cargo _____

Domicilio _____

Ciudad _____ Teléfono _____

Canon
COPIADORAS

ACABARAN COPIANDONOS.

Copiadoras Centro-Sur.
Colombia, 3. Toledo.

925 - 22 72 65

Consuegra

Trigos llegados de 16 conventos carmelitas para la «molienda de la paz»

CONSUEGRA. Francisco Domínguez Tendero

El apretado programa de actos en estos días con motivo de las fiestas de la Rosa del Azafrán motiva que no podamos hacer amplia referencia de ellos. Sin embargo, de aquellos que centralizan estas motivaciones sí queremos resaltar cuanto de motivo tienen, y especialmente por cuanto uno de ellos, la «molienda de la paz», cobra a la vez mayor relieve por haber sido dedicada ésta a solemnizar la visita del Papa a España y a Toledo.

Ya conocen nuestros lectores lo que de esta molienda hemos venido reseñando. El sábado por la tarde se hizo realidad en el viejo molino «Sancho» esta solemne y emotiva ceremonia. Durante estos días han estado llegando trigos de diversos lugares de la Mancha, pero principalmente merece destacar los «saquitos», muchos de ellos bordados primorosamente, con trigos enviados por las monjas carmelitas de los dieciséis conventos fundados por Santa Teresa.

En el cerro Calderico y a la puerta del molino «Sancho», que este año hacía la XVII Moledura de la Paz, el alcalde, Antonio López Portillo, en presencia de las autoridades provinciales y locales y gran número de asistentes situados junto al molino, hizo una breve exposición de cuanto encerraba este emotivo acto que venía a ser la ofrenda que Consuegra hacía al Santo Padre con motivo de su visita a Toledo.

Después, la Dulcinea de la Mancha y sus damas de honor hicieron entrega al párroco, Jesús Martín Tesorero, que ostentaba la representación dal cardenal para la moledura de los «saquitos» de trigo llegados para la molienda de diversos puntos de la Mancha y de los que han enviado para este fin directamente los conventos de Soria, Burgos, Segovia, Valladolid, San José de Avila, Palencia, Malagón, Consuegra, Medina del Campo, Beas de Segura, Alba de Tormes, Toledo, Aravaca y Salamanca. El párroco, después de bendecir estos trigos, pronunció unas alusivas palabras y agradeció este gesto simbólico y trascendental, pues —dijo— «es transformar en una sola idea de paz y amor la ofrenda de trigos fruto del trabajo de los hombres para ofrendarlo a la vez al Santo Padre». Acto seguido fueron volcados los saquitos en la tolva del molino y puesta en marcha su maquinaria, evolucionando el «Sancho» ante la expectación de cuantos asistían a esta ceremonia.

Con la harina de estos trigos las monjas carmelitas de Consuegra están ya haciendo las formas que el día 4 van a ser consagradas y distribuidas por el Santo Padre en la concelebración eucarística de Toledo.

Un niño, herido grave al ser arrollado por un coche

Dos heridos de carácter grave en otros tantos accidentes de tráfico componen los sucesos más destacables acaecidos en las carreteras toledanas a lo largo de las últimas horas.

— El primer accidente se produjo a las catorce horas de anteayer en el kilómetro 40,400 de la carretera L-40, dentro del término municipal de Valdeverdeja, cuando el Simca 1000 con matrícula CS-6380-A, conducido por José Ramón Gómez Galán, de treinta y cuatro años, arrolló la bicicleta en la que viajaba el niño de once años José Luis Balleteros Muñoz, que resultó con heridas de carácter grave.

— El segundo accidente de gravedad tuvo lugar a las 8,50 horas del mismo día, a la altura del kilómetro 131 de la carretera N-IV, en el término municipal de Madridejos, al chocar por alcance el turismo marca Ford Granada, con matrícula J-0775-G, y el vehículo francés marca Peugeot 504, con matrícula 4348-HF-92. De resultas del accidente sufrió lesiones de pronóstico grave el ocupante del segundo vehículo Bouabid Elhassame, de veintiocho años.

— Es destacable también un atropello que acaeció el pasado sábado, a las 12,20 horas, en la localidad de Casarrubios del Monte, donde el turismo Simca 1200, con matrícula M-3693-X, arrolló a un peatón, cuya identidad se desconoce, produciéndole lesiones leves.

Noticiario toledano

IV Certamen Artístico Infante Don Juan Manuel en Escalona

Con motivo de celebrarse en esta localidad, entre los días 11 y 18 de diciembre, el séptimo centenario del nacimiento del infante don Juan Manuel, este Ayuntamiento ha convocado un certamen artístico sobre los temas de literatura y dibujo.

Las bases para el certamen literario se configuran de la siguiente manera: podrén participar cuantas personas lo deseen con trabajos inéditos en prosa, debiendo obrar los originales en poder del Ayuntamiento antes del 30 de noviembre de este año. El tema general de estos trabajos (artículos, reportajes, etc.) versará sobre la villa de Escalona, estudiado bajo cualquiera de sus aspectos, con una extensión mínima de tres folios. Habrá un primer premio dotado con 30.000 pesetas y medalla y un segundo de 20.000 pesetas y medalla.

Con las mismas bases se convoca, asimismo, un certamen literario escolar, en el que sólo podrán participar los alumnos de EGB —primera y segunda etapa — que estén cursando en estos momentos sus estudios en los centros de la provincia de Toledo. Se adjudicarán tres premios con una cuantía de 5.000, 3.000 y 2.000 pesetas, acompañados de una medalla en cada caso.

Por otra parte, para el certamen de dibujo podrán tomar parte todos los artistas que lo deseen, ya sean locales, provinciales o nacionales. Los dibujos serán de libre procedimiento y temática. El plazo de presentación de obras finalizará el 5 del próximo mes de diciembre. Se concederán dos premios por valor de 30.000 y 20.000 pesetas y medallas, respectivamente. Las dos obras premiadas pasarán a poder del Ayuntamiento, mientras que las no premiadas podrán retirarse en el plazo de los siete días siguientes al fallo del jurado.

Asimismo habrá el mismo certamen de dibujo, pero para escolares, con premios de 5.000, 3.000 y 2.000 pesetas y medalla para cada uno de los tres premios. Los patrocinadores son el Ayuntamiento de Escalona, la Diputación Provincial de Toledo y la asociación de padres de alumnos Infante Don Juan Manuel de Escalona.

■ **YEPES CUENTA YA CON LA NUEVA CENTRAL TELEFONICA AUTOMATICA.**— Perteneciente al sector de Ocaña se ha puesto en servicio la central telefónica automática de esta localidad. La capacidad de la nueva central es de 700 abonados, con lo que queda capacidad para atender nuevas peticiones. Además de atender las demandas existentes en la propia localidad de Yepes, servirá el servicio para las de Ciruelos y Huerta de Valdecarábanos. La inversión de esta obra ha supuesto la cantidad global de 82.443.000 pesetas.

■ **ROBLEDO DEL MAZO: APROBADO UN CREDITO EXTRAORDINARIO Y EL SUPLEMENTO DE CREDITO NUMERO TRES.**— El Ayuntamiento de esta localidad ha aprobado el expediente de crédito extraordinario y el suplemento de crédito número tres del vigente presupuesto ordinario, en cumplimiento de la ley de 28 de octubre de 1981. Dichos créditos han quedado expuestos al público por un plazo de quince días, durante el cual podrán presentarse contra el mismo las reclamaciones que procedan. Este acuerdo tendrá el carácter de definitivo si no se presentan reclamaciones contra el mismo en el tiempo anteriormente indicado.

■ **VILLASEQUILLA DE YEPES: EXPUESTA LA CUENTA GENERAL DEL PRESUPUESTO DE INVERSIONES DEL PASADO AÑO.**— En la secretaría de esta Corporación se ha expuesto la cuenta general del presupuesto de inversiones del año pasado para su examen y formulación por escrito de los reparos y observaciones que procedan.

Para la impugnación de las cuentas se observará un plazo de quince días hábiles para su exposición. Los reparos y observaciones se admitirán durante el plazo anterior y ocho días más. Se podrán presentar en la Corporación, y el órgano ante el cual se reclamará será la misma Corporación.

En el primer trimestre de este año

Descendieron los accidentes mortales en la provincia

La Dirección Provincial de Tráfico, a través de la Dirección General, ha hecho público los últimos datos que se corresponden con el primer trimestre del año en curso. El número de accidentes mortales en la provincia de Toledo alcanzan el número de nueve,con diez muertos; si se comparan estos datos con los mismos del año pasado, llegaremos a la conclusión que el número de muertos ha descendido, ocasionando el primer trimestre del año pasado 21 muertos, por tanto, se ha reducido en once el número este año.

Por capítulos, las colisiones producidas fueron cuatro, con un balance de cinco muertos; los atropellos fueron tres, con otros tres muertos, y otro tipo de accidentes sumaron dos, que ocasionaron otros dos muertos hasta llegar a los diez.

Si nos referimos a algunas de las causas que originan todos estos accidentes, podemos llegar a la conclusión que el mayor número de accidentes se producen de noche, seguido de los provocados durante el día. Por otra parte, los accidentes ocurridos en carreteras nacionales suma la mayor cifra; en segundo lugar están otras carreteras, y en último lugar, los dados en autopistas. La media de edad que va de los veinticinco a los sesenta y cinco, ocupa el primer lugar en número de muertos, siendo los conductores los que mayor riesgo de morir alcanzan. La velocidad, la distracción y la desatención y las faltas del peatón inciden en mayor medida a la hora de determinar el accidente mortal.

Dentro de las distintas provincias de la geografía española destacaremos a La Coruña, Madrid, Valencia, Asturias y Barcelona como las provincias con mayor número de accidentes mortales y, consecuentemente, muertes; por la cola están la Rioja, Alava, Avila, Soria y Lérida.

En resumen, que los accidentes mortales ocasionados en la provincia han descendido, lo que supone un hecho significativo para Toledo y su provincia.

agenda provincial toledana

Toledo, hoy

A LAS 10:

• **Salón de actos de la Diputación Provincial.**— Apertura del curso de fiscalidad y contabilidad gerentes cooperativas piensos.

A LAS 10,30:

• **Salón de actos de la Diputación Provincial.**— Curso de fiscalidad y contabilidad. Tema sobre legislación fiscal general de las cooperativas.

A LAS 12:

• **Salón de actos de la Diputación Provincial.**— Curso de fiscalidad y contabilidad. Tema sobre contabilidad, obligatoriedad y necesidad.

EXPOSICIONES

• **Cámara de Comercio.** (Plaza de San Vicente, 1.) —Oleos de José Morán. Laborables, de 12 a 14 y de 18 a 21 horas.

• **Sala de exposiciones del Palacio de Benacazón.** (Calle Recoletos, 1.) —Exposición de Sánchez Colorado. Laborables, de 18 a 21 horas.

Toledo, ayer

2 de noviembre de 1866: Suceso en Ventas con Peña Aguilera.

En la noche del viernes 2 de noviembre de 1866, la Guardia Civil del puesto del citado pueblo sostuvo una viva refriega contra seis hombres armados que habían penetrado en la casa del propietario don Miguel Albarrán para robarle.

Cuando estaban en plena faena entró la Guardia Civil, encontrando amarrados en el suelo a amos y criados con las bocas tapadas por vendas.

En la reyerta fue herido de gravedad el sargento de la fuerza Andrés Pérez, por lo que los restantes guardias, cargando a la bayoneta sobre los ladrones, lograron capturar a Casto Díaz, vecino de Cabañas, que murió a la madrugada por efecto de las heridas.

Luego dieron con Sebastián Fernández, vecino de Ajofrín, y en la labranza de Postigo Verde capturaron a Felipe Moro, herido en un brazo, fugado de la cárcel de Consuegra.

Los otros tres que huyeron fueron capturados por la Guardia Civil de Navahermosa y en este juzgado de primera instancia se instruyó la causa correspondiente.

Clemente PALENCIA

Cartelera

Cine María Cristina. (Marqués de Mendigorría, 1. Teléfono 212442.) —A las 6,30 y 9: «La verdadera historia de Frankenstein». Mayores de 14 años.

Cine Imperio. (Cuesta del Aguila, 7. Teléfono 221623.) —A las 6, 8,15 y 10,30: «Grease 2». «Brillantina 2». Todos los públicos.

Teatro de Rojas. (Plaza Mayor, 4. Teléfono 223970.) —A las 6,15, 8,15 y 10,15: «El hijo del cura». Mayores 16 años.

Cine Alcántara. (Cabrahígos, 18. Teléfono 220817.) —A las 6 y 8: «Pepito, médico del seguro». Mayores 18 años.

Teléfonos útiles

TOLEDO

Bomberos: 22 60 80.
Comisaría de Policía: 22 14 01 y 091.
Policía Municipal: 22 34 07.
Casa de Socorro: 22 81 57.
Guardia Civil: 22 59 00.
Ambulancias Finisterre: 22 37 73.
Ambulancias S. Social: 22 55 00.
Ambulancias Cruz Roja: 22 29 00.
Renfe: 22 12 72.
Autobuses Galiano, S. A.: 22 36 41.
Autobuses Continental: 22 73 60.
Juzgado: 22 34 20.
Seguridad Social: 22 55 00.
Hidroeléctrica: 22 34 45.
Butano: 22 11 21 y 22 17 61.
Vehículos desaparecidos: 22 14 01.
Taxis (cuesta del Alcázar): 22 23 96.
Taxis (ambulatorio): 22 16 98.
Taxis (paseo de la Vega): 22 16 96.
Telegramas por teléfono: 22 20 00. De 22 a 8 horas, llamar al 91-222 29 51.
Oxígeno medicinal: 22 87 04.
Taxis nocturnos: 22 34 07.

TALAVERA DE LA REINA

Bomberos: 80 30 80.
Comisaría de Policía: 80 05 39 y 091.
Casa de Socorro: 80 02 93.
Guardia Civil: 80 13 81.
Policía Muncipal: 80 00 37.
Ambulancias: 80 36 00 y 80 20 73.
Renfe: 80 13 88.
Juzgados: 80 61 13.
Teléfono de la Esperanza: 80 24 13.
Seguridad Social: 80 09 50.
Hidroeléctrica: 80 17 14.
Objetos perdidos: 80 00 37.
Vehículos desaparecidos: 80 05 39.
Taxis (Pl. del Generalísimo): 80 02 69.
Taxis (paseo del Prado): 80 14 72.
Telegramas por teléfono: 80 23 83.

Policía Municipal: 80 00 37.
Ambulancias: 80 36 00 y 80 20 73.
Renfe: 80 13 88.
Autobuses Galiano: 80 24 22.
Autobuses La Sepulvedana: 80 64 14.

El tiempo

DATOS METEOROLOGICOS DE AYER EN TOLEDO FACILITADOS POR EL OBSERVATORIO

Temperaturas: máxima, 21,2 grados a las 15,45 horas; mínima, 9,6 grados a las 7,30; a las 3 horas, 18,3 grados. Humedad relativa del aire, 60 por 100. Presión atmosférica, 726,1 milímetros. El día transcurrió con nubosidad variable y neblina por la mañana; el viento fue flojo de componente ESE.

Datos astronómicos para hoy: El sol sale a las 7,46 horas; se pone a las 18,12. Duración del crepúsculo, 28 minutos. La luna sale a las 18,59; se pone a las 8,33. Fase lunar: luna llena.

Farmacias

TOLEDO

Miguel Jiménez Jimeno.— Cardenal Lorenzana, 4 (hasta las diez).

Teófilo Arroyo Pérez.— Avenida del General Villalba, 17 (toda la noche).

TALAVERA

Francisco Martín Parra.— Barrio Nuevo, 2.

Cupón pro ciegos

Ayer por ser día festivo no hubo sorteo

Horarios de autobuses

Toledo-Madrid

Galiano: 7, 8, 9, 13, 15, 14,30, 20,15 (laborables).
Continental: 10, 11, 11,30, 18, 19, 19,30 (laborables).
Galiano: 7, 8, 9, 13,15, 14,30, 17, 19,45, 20,15, 23 (festivos).
Continental: 10, 11,30, 18, 19, 19,30 (festivos).

Madrid-Toledo

Galiano: 11, 12, 18,30, 19,30, 20,50, 22 (laborables).
Continental: 7, 9, 9,30, 13, 15,30, 16,30 (laborables).
Galiano: 10,30, 12, 18,30, 19,30, 20,50, 22, 23, 1 (festivos).
Continental: 9, 9,30, 13, 15,30, 16,30 (festivos).

Toledo-Talavera

7,30, 14, 15, 16 (laborables).
9, 21 (festivos).

Talavera-Toledo

8, 9,15, 9,45, 16,30 (laborables).
9,45, 20 (festivos).

Horario de trenes

Madrid-Toledo: 7,25 (P), 8,11 (A), 9,15 (A), 10,00 (A), 12,16 (A), 14,10 (A), 14,25 (P), 16,30 (A), 17,30 (A), 17,55 (P), 19,02 (A), 19,45 (P), 20,00 (A), 21,00 (A).

Toledo-Madrid: 6,22 (A), 6,50 (P), 8,00 (A), 9,10 (P), 10,20 (A), 11,55 (A), 13,36 (A), 14,02 (P), 14,25 (A), 16,25 (A), 17,25 (A), 18,25 (A), 20,05 (A), 20,36 (P), 22,00 (A).

Ante un Colmenar que nunca dio un balón por perdido

3-1, no se sacrificó el Toledo

COLMENAR VIEJO. (De nuestro enviado especial Luis Nieto.)— Campo de Colmenar Viejo. Poco público en una mañana soleada.

COLMENAR: Jesús (2), Andrés (1), Manolo (2), Asenjo I (2), Juan Vicente (2), Caperote (2), Guedes (1), Antonio (2), Pedro (1), Córdoba (2) y Julián (2). En el minuto veintitrés del segundo tiempo, Asenjo II (1) sustituyó a Caperote, y quince más tarde, Córdoba dejó su puesto a Campayo (—). C. D. TOLEDO: Fernando (1), Alfredo (1), Carlos (1), Espinosa (1), Lozano (1), Manolo I (1), Bermúdez (0), José Luis (1), Rafa (1), Arroyo (1) y Prisci (0). En el minuto treinta y tres del primer período, Manolo II (0) suplió a Rafa, y cinco después, Michel (0) entró por José Luis, lesionado.

ARBITRO: Alonso Gutiérrez. Bien, aunque le faltó criterio a la hora de enseñar las tarjetas. Mostró cartulinas amarillas a Alfredo, Espinosa y Michel, por parte del Toledo, y a Andrés, Juan Vicente y Manolo, del Colmenar. INCIDENCIAS: Faltando muy poco tiempo para finalizar el partido, el toledano Manolo II cayó en mala postura y hubo de ser trasladado urgentemente a un sanatorio madrileño, al parecer con un golpe en la región lumbar, que no reviste gravedad. Así, el conjunto verdiblanco quedó los últimos minutos con sólo diez hombres.

GOLES: 1-0. Minuto 40. Balón que llega hasta Córdoba, se revuelve en el área y de semifallo consigue colocar el balón lejos del alcance de Fernando.

2-0. Minuto 67. Falta que bota Asenjo I y Julián, con un formidable testarazo, bate a Fernando.

3-0. Minuto 73. Centro de Juan Vicente sobre el área, falla espectacularmente Fernando y el balón llega a Córdoba, que estrella la pelota contra el cuerpo del meta toledano y el rechaze lo manda a la red el mismo jugador.

3-1. Minuto 79. Falta que saca Espinosa sobre Lozano, que devuelve el balón al lateral, éste centra y, ante el fallo de la defensa colmenareña, Arroyo marca con comodidad.

La defensa del conjunto toledano no fue un dechado de perfección. En la foto, Fernando despeja de puños un balón que podía haber sido peligroso para su marco. (Foto Luis Nieto.)

Si tuviéramos que jugar a Sherlock Holmes y se nos encomendase buscar las causas por las que el Toledo cayó ayer en Colmenar, sólo encontraríamos tres palabras: espíritu de sacrificio. Efectivamente, porque el Colmenar, siendo inferior técnicamente, se vació sobre el terreno de juego, nunca dio un balón por perdido y supo aprovechar sus ocasiones. Y mientras, los toledanos se dedicaron a pasarse el balón sin ningún afán ofensivo y de un modo tan horizontal que si Arroyo o Prisci querían tocar la pelota debían buscarla en el centro del campo.

Y fue así como los muchachos de la localidad madrileña dieron una lección de entrega a los de la capital del Tajo, que además de pagar sus propios errores pagaron también los de su entrenador —quien al final del partido afirmó que dimitiría—, que con un cambio incomprensible (el de Manolo II por Rafa) contribuyó al fracaso de sus muchachos. Y a uno, después de ver el partido, sólo se le ocurre un consejo: al fútbol se juega corriendo no paseando.

Cambio, lesión, gol

Lo que fue la primera parte del encuentro del domingo en Colmenar se resume en tres palabras: cambio, lesión y gol. Y hay que decir esto porque hasta el minuto 33 del primer tiempo, en que Rafa fue sustituido, poco o nada se había visto sobre el terreno de juego. Dos tiros lejanos del mencionado Rafa y un fallo claro del mismo jugador, en una bonita jugada de Arroyo, habían sido todo el bagaje ofensivo de los hombres de Marcial, que aunque controlaban más el balón que sus rivales no se acercaban a puerta con nitidez. El Colmenar, por contra, hacía lo que podía, o más bien lo único que sabe hacer, correr y pelear, pero su inocencia rematadora hacía más fácil la labor de los verdiblancos.

Pero en el minuto treinta y tres, Manolo II saltaba del banquillo y comenzaba a calentar. Todos creíamos que Marcial iba a retirar a Bermúdez, que sigue sin dar una, pero llegó la sorpresa. Apareció sobre el blanco cartel un número 7 inexplicable, y Rafa, al que desde estas páginas se ha criticado, pero que el domingo no lo estaba haciendo mal, se fue a la ducha apresuradamente. Era el primer mazazo.

Y cuando a Rafa quizá no le hubiera dado tiempo a abrir el grifo de la ducha, José Luis se iba a hacerle compañía con un esguince de tobillo al caer en mala posición. La salida de Michel, muy bajo de forma, trastocó los planes del entrenador, que hubo de colocar a Lozano en el centro del campo, a pesar de que en la defensa estaba haciendo una buena labor. Y cuando todavía no se habían puesto de acuerdo los jugadores verdiblancos en lo que se refiere a los puestos, llegó el primer gol del Colmenar, que rompía definitivamente el esquema del Toledo. Las lesiones, los cambios y el gol habían abierto el camino hacia la fosa.

Lo que sucedió en la segunda parte tiene un gran parecido con el título de una obra del escritor ruso Dostoievski: «Crimen y castigo». En lo que se refiere al crimen, por lo que hemos relatado, se había producido en el primer tiempo. Y como la ley hasta en el fútbol es inflexible, en el segundo período los toledanos se encontraron el castigo. El Colmenar seguía con su juego práctico y eficaz, mientras que los de la ciudad imperial fallaban una y otra vez en el pase, sin que sus centrocampistas acertasen a poner un poco de orden. Y los colmenareños se aprovecharon, consiguiendo dos nuevos goles que sentenciaban el partido y anulaban cualquier reacción, que antes parecía imposible y que ahora se convertía en un milagro, de los pupilos de Marcial.

Y a partir de ahí el resto ya fue un trámite, aunque doloroso, porque la lesión aparatosa de Manolo II incrementó más aún el amargor de la derrota. Sólo una bonita jugada del Toledo —la única del partido—entre Arroyo, Prisci y Lozano, que acabó con una gran parada de Jesús, dando réplica al cabezazo de este último, mereció la pena. Y luego punto final a un partido que demostró que en el fútbol, además de la cabeza, también cuentan las piernas y el corazón, sobre todo el corazón.

Aunque el Boetticher tuvo quince minutos de peligro

3-1 para el Asland, resultado justo

En la tarde dominical, el Asland pudo con su rival, el Boetticher, que sin mostrar nada tuvo algún momento en el que causó peligro. Durante la primera mitad, el equipo titular de Villaluenga dominó intensamente, haciendo las delicias del numeroso público asistente. Sin embargo, el resultado, tras los primeros cuarenta y cinco minutos, fue un corto 1-0. Destaquemos un fallo de Andrés a puerta vacía y dos disparos a la madera de Javi. El Boetticher tuvo su oportunidad en un disparo muy fuerte de Larry, en el que se lució Miguel Angel.

A los dos minutos de reanudado el partido, Andrés, en un tiro por bajo desde fuera del área y con la colaboración del portero visitante, consigue el 2-0. Sin ambargo, a partir de ese tanto, los del Boetticher crearon ocasiones, y Larry, tras fallos incomprensibles de la defensa del Asland, marca a placer. Con el acercamiento en el marcador, los locales se olvidan de jugar, y el nerviosismo hace temer al entrenador el gol del empate, que no llegó gracias a la magnífica actuación de Miguel Angel. Se podrían recuperar finalmente, y en los últimos quince minutos el equipo jugó mejor. José Manuel marcaba entonces el definitivo 3-1, merced a su empuje y garra, tras regatear a varios defensas y luchar por todos los rebotes.

La alineación del Asland fue la siguiente: Miguel Angel, Plaza, Del Campo, Castro, David, José Manuel, Simón, Leo, Angel, Andrés y Javi. Manolo y Amador sustituyeron a Simón y Andrés, ambos tocados.

Villacañas-Yepes, partido sin historia y sin goles

El Villacañas recibió al Yepes y no pudo con su barrera y con su dureza, según nos informa Juan Medina, entrenador local, que se muestra muy satisfecho con sus pupilos, pues «luchan como leones y se juegan la vida en el campo». Estos fueron los leones por ambos conjuntos, en un derby regional que no fue muy brillante:

Villacañas: García, Vicente, Chule (Chachi), Paco, Kubala, Alfonso, Gerardo, Muñoz, Jesús, Richar y Camuñas (Pablo).

Yepes: Manolo, Rodri, Mario, Gregorio, Santi, Serrano, Felipe, Roberto, Angel, Javi y Marcos.

En honor a la realidad, el partido fue bueno, aunque el Villacañas, haciendo gala de su condición de anfitrión, dominó más, cerrándose el Yepes. Técnicamente, el encuentro fue malo, pero la lucha de todos los contendientes fue valorada positivamente por el numeroso público que bajó esa tarde al campo.

El segundo tiempo fue mejor que el primero y Pablo tuvo una ocasión clara, pero el balón chocó contra un poste. Jesús, tras jugada de Vicente, tuvo otra muy buena oportunidad, y Gerardo, tras hacer una pared con su compañero Paco.

El resultado más justo hubiera sido una victoria mínima del Villacañas, pero el entrenador de este equipo está contento por la entrega de sus pupilos y ese punto sumado no le da asco, sino que le sirve para llegar a la meta que se ha marcado.

Por el bajo rendimiento de sus jugadores

Marcial dimite como entrenador del Toledo

Después de unos días bastante polémicos en el seno del C. D. Toledo, y tras la derrota del domingo frente al Colmenar, Marcial García Arroyo, el entrenador del equipo, decidió presentar su dimisión en la tarde del domingo. Esta determinación fue aceptada por la Junta directiva, y el entrenamiento de esta tarde ya será dirigido por Vicente Fernández, el segundo preparador del club.

Las causas que han motivado esta salida del hasta el domingo «mister» toledano han sido puramente deportivas, ya que según nos decía el propio interesado, él vino para lograr el ascenso y hoy considera que no hay plantilla para poder afrontarlo.

«Después de ver el partido del domingo —comentaba Marcial— y de haber observado a los rivales me doy cuenta de que llevamos dos positivos porque el grupo es garrafal, pero no porque nosotros seamos mejores.» Se quejó también el ya ex entrenador de la falta de combatividad de muchos de sus pupilos y resumió así su decisión: «Yo tengo un negocio en Talavera que es lo que me da dinero, y si entreno al Toledo no puedo atenderlo. Y yo estaría de acuerdo en perder este dinero si me llevase alguna satisfaccion, pero hasta ahora no he tenido ninguna.»

La sorprendente decisión dejó también perplejo al presidente de la entidad, Félix Rodríguez del Castillo, quien pensaba, por las palabras que le había dicho Marcial días antes, que éste no abandonaría el C. D. Toledo. «Yo recibí a Marcial con mucho cariño y le despido con el mismo afecto, pero no le pedí que se quedase, porque su decisión fue firme», decía el máximo mandatario del Toledo.

Por ello, esta misma noche tendrá lugar una reunión de la Junta directiva en la que pueden surgir los primeros nombres para sustituir a Marcial, aunque Félix Rodríguez del Castillo afirmaba que se van a tomar las cosas con calma, sin precipitarse. Así, pues, lo único cierto es que Marcial abandona el C. D. Toledo con dos positivos y en los puestos de arriba. La verdad, no es un caso normal.

Resultados y clasificaciones

PRIMERA REGIONAL

Preferente

Guadalajara, 2; R. Vallecano, 1.
Torrijos, 0; Arganda, 0.
Colmenar, 3; Toledo, 1.
Urbis, 0; San Cristóbal, 1.
S. Sebastián de los Reyes, 0; Fuenlabrada, 0.
Almagro, 1; Vallecas, 0.
Orisis, 0; Miguelturreño, 0.
Villaverde, 2; Alcázar, 3.
Móstoles, 0; Manzanares, 0.

CLASIFICACION

	J.	G.	E.	P.	F.	C.	P.
Guadalajara	7	5	1	1	17	9	11
G. Alcázar	7	4	1	2	12	8	9
Fuenlabrada	7	4	1	2	13	9	9
Colmenar Viejo	7	4	0	3	16	9	8
Arganda	7	2	4	1	7	6	8
Orisis	7	3	2	2	9	8	8
Toledo	7	3	2	2	11	11	8
Manzanares	7	3	2	2	7	10	8
Villaverde	7	3	1	3	13	9	7
Móstoles	7	2	3	2	6	5	7
Torrijos	7	3	1	3	7	6	7
Miguelturreño	7	3	1	3	9	9	7
Almagro	7	1	4	2	5	8	6
San Cristóbal	7	2	2	3	6	11	6
Rayo Vallecano	7	2	1	4	6	8	5
Vallecas	7	2	1	4	7	10	5
San Seb. Reyes	7	0	4	3	3	6	4
Urbis	7	1	1	5	8	20	3

Ordinaria Grupo I

Legamar, 2; Ciudad de los Angeles, 1.
At. Valdemoro, 2; San Antolín, 0.
Asland, 3; Boetticher y Navarro, 1.
Aviación, 1; Roma, 2. Trival, 1; Fortuna, 0.
San Prudenció, 2; Arenas, 2.
At. Carabanchel, 1; At. Candeleda, 1.
Orcasitas, 1; Moscardó, 2.
Fuensalida, 1; Navalcarnero, 0.

	J.	G.	E.	P.	F.	C.	P.
Legamar	7	5	1	1	14	4	11
Fuensalida	7	5	1	1	14	8	11
Asland	7	5	1	1	12	7	11
At. Valdemoro	7	4	1	2	11	6	9
Moscardó	7	4	1	2	7	6	8
San Antolín	7	4	0	3	11	6	8
Navalcarnero	7	3	2	2	11	7	8
Boetticher	7	2	3	2	10	10	7
Roma	7	3	1	3	12	12	7
Orcasitas	7	3	1	3	10	11	7
At. Candeleda	7	2	3	2	5	6	7
Trival	7	2	3	2	8	10	7
San Prudencio	7	1	3	3	7	13	5
Arenas	7	1	2	4	11	16	4
Aviación	7	1	2	4	6	10	4
At. Carabanchel	7	0	4	3	7	12	4
Fortuna	7	1	2	4	6	11	4
Los Angeles	7	0	3	4	6	13	3

Grupo IV

La Solana, 2; Mora, 2.
Bolagueño, 1; Ocaña, 0.
At. Teresiano, 3; Pedro Muñoz, 1.
Almodóvar, 1; Sonseca, 0.
Villacañas, 0; Yepes, 0.
Socuéllamos, 3; At. Daimiel, 1.
Santa Bárbara, 1; At. Tomelloso, 3.
Mota del Cuervo, 2; Calatrava, 1.
Criptanense, 0; Las Pedroñeras, 0.

	J.	G.	E.	P.	F.	C.	P.
Almodóvar	7	6	0	1	11	4	12
Santa Bárbara	7	5	1	1	16	9	11
At. Tomelloso	7	5	0	2	15	7	10
Mota del Cuervo	7	5	0	2	16	10	10
Mora	7	4	2	1	15	10	10
Las Pedroñeras	7	4	1	2	14	13	9
La Solana	6	3	2	1	11	9	8
Socuéllamos	6	2	3	1	9	6	7
At. Teresiano	7	3	1	3	11	13	7
Villacañas	7	2	3	2	4	6	7
Daimiel	7	3	0	4	7	8	6
Sonseca	7	2	2	3	6	10	6
Criptanense	7	2	1	4	9	8	5
Yepes	7	2	1	4	10	18	5
Calatrava	7	2	0	5	8	18	4
Bolañego	7	1	1	5	5	11	3
Ocaña	7	0	2	5	7	15	2
Pedro Muñoz	7	1	0	6	6	15	2

Aunque el árbitro ignorara un claro penalty a Juan

El Talavera se hundió en el segundo tiempo y perdió justamente ante el Parla

Campo de deportes municipal del Prado. Buena entrada, alrededor de 1.800 espectadores, medio día del club y 430.000 pesetas de recaudación. Tarde soleada y de temperatura agradable.

RESULTADO: Talavera, 1; A. D. Parla, 2.

TALAVERA: Ortiz (1), Juan (2), Anero (2), Iglesias (1), Benito (—), Quique (1), Bernabéu (—), Javi (1), Quini (—), Ayúcar (—) y Pérez González (—). Conde (1) suplió a Bernabéu en el minuto 13 de la segunda parte, y Del Rivero a Benito, en el 36.

A. D. PARLA: Olivares (2), Lázaro (2), Miguel Angel (2), Virtus (1), Nino (1), Benítez (2), Pepito (3), Juanito (2), Mateo (—), Alvarado (1) y Rus (—). En el minuto 56, Valverde (1) suplió a Mateo, y en el 65, Luis (1) a Rus.

ARBITRO: Alfonso Alvarez, auxiliado por Fuentes y Bermudo, todos del Colegio Andaluz. Su error más grave, no señalar un penalty del que fue objeto Juan, en el minuto 12, por derribo de Virtus. Luego se equivocó demasiado, arrastrando su error inicial. Enseñó tarjetas amarilla a Javi, por entrada a Benítez, y a Lázaro, por una muy dura entrada a Pérez González.

GOLES: 1-0. A tres minutos del final del primer tiempo. Falta indirecta al borde del área a favor del Talavera. Se saca en corto y Javi empalma con la derecha, sorprendiendo a Olivares.

1-1. Minuto 58. Jugada de pared entre Alvarado y valverde, que remata el suramericano a la red ante la lentitud de la defensa blanquiazul.

1-2. Minuto 68. Falta junto a la línea de fondo del Talavera a la derecha de Ortiz, que saca Pepito al segundo palo, rematando Juanito a gol.

Al finalizar el partido entre Talavera y Parla, con el resultado negativo para los blanquiazules, que ya se hunden en los últimos puestos de la clasificación con cuatro negativos, el público «pasó» de los jugadores y abroncó a Carlos Martínez, entrenador del equipo local. Atrás quedaban noventa minutos que, como casi siempre en esta temporada, habían comenzado con los mejores auspicios y que al final terminaron como el rosario de la aurora, con un equipo roto, desordenado, flagrantemente olvidadizo en cuanto a la disciplina del mercaje y nulo de cara al gol. Ni aunque les dejaran solos a los delanteros blanquiazules, como una vez, en el minuto 61, le ocurrió a Ayúcar a pase de Quini, éstos atinaban a marcar, porque indefectiblemente sus lanzamientos salían desviados o acababan en las manos de Olivares, que cuando la ocasión lo requirió estuvo hecho un coloso. El Talavera consiguió su gol merced a un trallazo de Javi, y aunque es verdad que los dos goles que encajó fueron producto de algunos fallos defensivos, lo cierto es que no fue injusta su derrota, ya que el Parla fue quien hizo mejor fútbol y observó mayor disciplina sobre el campo. Pepito fue el jugador más destacado por el Parla, unas veces en el centro y otras en la delantera, mientras que Javi fue el blanquiazul más entonado en la primera parte y Anero quien tuvo la actuación más completa.

Tocado del ala y descentrado

Si hubiera que hacer una especie de autopsia al Talavera que vimos el domingo —aunque el ejemplo no sea bueno del todo porque el Talavera aún no es un cadáver, pese a que en algunos momentos lleva trazas de serlo—, ésta, sin duda, daría como resultado un diagnóstico: el Talavera está tocado de las alas y descerebrado. Las alas, los extremos, no existen como tales, el juego es monótono y anodino y excesivamente reiterativo en intentos de profundizar por el centro. No hay cerebro que organice el juego blanquiazul, no existe orden ni concierto y en el centro del campo la laguna es total. Una laguna de muchos metros de altura en la que indefectiblemente se hunde el equipo, al menos cuando juega en casa; una parcela, la central, en la que apenas se marca y conforme pasan los minutos se convierte en el talón de Aquiles del conjunto.

De cualquier forma cierto es que si el colegiado hubiera sancionado un claro penalty a Juan en el minuto doce y ése se hubiera convertido en gol la decoración del partido hubiera cambiado sustancialmente. No es menos cierto que el Talavera en los primeros veinte minutos achuchó lo suyo y con un juego alegre y rápido hizo concebir entre los aficionados esperanzas de asistir a un buen partido y a una victoria cómoda local. Pero el Parla, que aguantó bien este primer envite blanquiazul, pronto tomó las riendas del juego y con una excelente defensa, un centro de campo compuesto por cuatro hombres y sólo dos puntas de lanza empezó a complicar la vida a los muchachos del protestado Carlos Martínez, pese a lo cual sería el Talavera quien marcara merced a un zarpazo «made in Javi» de los que hacen vana la actuación de cualquier portero.

La ducha negativa

La ducha del descanso del partido no viene siendo buena ni positiva para los blanquiazules, por lo que habría que ver la posibilidad de que los jugadores talaveranos «pasaran» de intermedio y jugasen sus partidos sin descanso entre el primer y segundo tiempos. Una vez más el domingo el Talavera salió en el segundo tiempo acoquinado, perdió la poca potencia que había tenido en el primer período y con errores de bulto en el marcaje propició el mejor juego del Parla, su dominio del centro del campo y la consiguiente vuelta en el marcador. En veintitrés minutos, después del aviso que dio Alvarado en el minuto nueve, al que Ortiz respondió con un paradón, los madrileños trastrocaron sus líneas, cambiaron su 4-4-2 por 4-3-3 y con Pepito adelantado hicieron posible evidenciar en el marcador su mejor juego sobre el césped del Prado. Alvarado y Juanito fueron los encargados de hacerlo, para desesperación de Carlos Martínez y desangelamiento de la afición talaverana, que vio una vez más cómo su equipo era claramente impotente para vencer en su propio campo a un conjunto como el Parla, también recién ascendido.

Al final —y terminamos como al principio—, gritos de descontento para Carlos Martínez. El Talavera no está bien; atraviesa un momento de falta de ideas y quizá, por lo que se vio ayer, de moral. Y si antes era difícil jugar con el peso de dos negativos sobre las espaldas, figúrense ahora habiéndose doblado ese peso. El equipo que viene jugando es el mismo que la temporada anterior y los hombres que vinieron fichados como refuerzos aún no se han ganado la plaza de titulares indiscutibles, salvo en el caso de Anero, que sigue demostrando que es un buen lateral y un mediano central. ¿Dónde está la clave que solucione los problemas del Talavera? Ojalá en esta semana se pueda dar respuesta a esa cuestión, porque el domingo espera el Antequerano, que viene de vencer al Torrejón en el propio feudo madrileño.

Pedro A. ROSADO

Foto: César

Iba el marcador con empate a un tanto cuando Ayúcar se encontró con este balón dentro del área, pero su disparo saldría desviado. Fue la mejor ocasión del Talavera y el ariete blanquiazul la desperdició lamentablemente

La opinión del aficionado

Pobre espectáculo

Pobre espectáculo el dado a la afición talaverana. Realmente el Talavera no mereció perder, ya que el gran fallo arbitral cometido en la primera parte, al no señalar un penalty claro y rotundo y la oportunidad de Ayúcar en la segunda hubiera trastocado el resultado definitivo. En el primer tiempo el Talavera realizó un juego incisivo, de presión, pero demostrando la falta de un centro de campo que coordine y armonice las acciones del equipo. El gol fue muy bonito y llegó un momento oportuno para ir al descanso con tranquilidad y esperar en la segunda parte que el resultado se aumentase.

Y, efectivamente, se aumentó. Pero fue para el equipo que realizó el mejor fútbol y el más efectivo. El Parla estableció una tela de araña en la defensa difícil de traspasar, y fruto de este juego vinieron los dos goles.

Fernando DE MARIA

La Directiva del Talavera ratifica su confianza en Carlos Martínez

Al término del encuentro Talavera-Parla, y como quiera que los aficionados protestaron ostensiblemente al entrenador del cuadro blanquiazul, Carlos Martínez, la Directiva talaverana, por boca de su presidente, reiteró la confianza en el preparador. «Carlos Martínez goza de nuestra plena confianza y por eso seguirá al frente del equipo», manifestó Aurelio Lozano a YA de Toledo y Radio Cadena Española en Talavera, que en esos momentos se encontraban entrevistando a Carlos Martínez para sus respectivas informaciones pospartido. También el gerente del club, Julio Lozano, hizo profesión de fe en el entrenador, señalando que en su opinión no tiene mayor culpa en la marcha del equipo que la que le corresponde como entrenador, como a jugadores y Directiva. Así, pues, Carlos Martínez cuenta con la plena confianza de la Directiva talaverana, por lo que por el momento sigue al frente de la dirección técnica blanquiazul.

SEGUNDA DIVISION B

GRUPO II

Calvo Sotelo, 4; San Fernando, 2.
Alcoyano, 1; Portuense, 2.
Ibiza, 1; Hospitalet, 0.
Algeciras, 0; Alcalá, 0.
Talavera, 1; Parla, 2.
Torrejón, 0; Antequerano, 1.
Granada, 3; Fuengirola, 1
Ceuta, 2; Badajoz, 1.
Lorca, 2; Poblense, 0.
Jaén, 0; Albacete, 2.

	J.	G.	E.	P.	Pts.
Algeciras	9	6	3	0	15-5
Granada	9	7	0	2	14-4
Albacete	9	6	1	2	13-5
Badajoz	9	6	0	3	12-4
Antequerano	9	2	2	5	12-4
Lorca	9	4	3	2	11-1
Ceuta	9	4	3	2	11-1
Portuense	9	4	3	2	11-3
Jaén	9	4	1	4	9-1
Parla	9	3	3	3	9-1
Poblense	9	4	0	5	8
Calvo-Sotelo	9	4	0	5	8-2
Hospitalet	9	2	3	4	7-1
Ibiza	9	3	1	5	7-3
Torrejón	9	3	1	5	7-3
San Fernando	9	2	2	5	6-2
Talavera	9	2	2	5	6-4
Alcoyano	9	3	0	6	6-4
Alcalá	9	1	3	5	5-3
Fuengirola	9	1	1	7	3-5

Los abulenses dieron la vuelta al marcador en diez minutos

El Sampru, desordenado una vez más y mal dirigido, cedió otro punto ante el Arenas (2-2)

Campo municipal del Prado. Mañana soleada y de temperatura agradable. Poco público en las gradas, como viene siendo habitual en los partidos del filial talaverano.

San Prudencio: Zaldúa (1), Luna (1), Moreno (1), Hernández (1), Rober (2), Andrés (3), Quique (—), Franchu (1), Salinero (—), Sito (—) y Pepe (1). Tras el descanso, en el minuto 16, Epi (—) sustituyó a Quique y en el 20 Javi (—) a Franchu.

Arenas: Gabriel (2), Nami (1), Ferrer (3), Ales (2), Domingo (2), Cambero (1), Benja (3), Valentín (2), Quique (—), Mariano (—) y Santiago (1), En el minuto 55 Manolo (—) suplió a Quique.

Arbitro: Señor Francés Veco, auxiliado por los señores Hernández y Martínez. Su labor fue muy protestada, aun cuando únicamente se equivocara en no señalar un claro penalty a Salinero por empujón de un defensor dentro del área, en el minuto 90. Mostró tarjetas a Domingo, Benja y al banquillo del Arenas.

Goles: 1-0. Jugada de Pepe, por el extremo, centra y Salinero empalma a la red (m. 41).

2-0. Después de una sucesión de fallos por ambas partes, Rober tira sobre puerta y remacha tras el rechace del portero (m. 67).

2-1. Jugada de Valentín, pase a Ales, y éste tira raso y fuerte, sorprendiendo a Zaldúa (m. 70).

2-2. Córner contra el Sampru, rechaza Zaldúa en corto y Cambero marca de tiro cruzado (m. 77).

Después de tener el partido prácticamente ganado y los dos puntos en el bolsillo, el Sampru no fue capaz de mantener la ventaja que en el marcador había cosechado en el minuto 67 de partido y consintió que el Arenas se fuera hacia adelante y empatara el encuentro en tan sólo diez minutos. De poco sirvieron los tantos logrados por Salinero y Rober, uno en cada tiempo, cuando el Arenas asentó su mejor juego en el centro del campo y merced a una variación táctica de las de libro acabó imponiéndose a los locales, sin que el banquillo blanquiazul se diese por enterado. Porque con el marcador en contra 2-0, el defensa central abulense Ales intercambió su posición en el campo y pasó a jugar de media punta, mientras que Ferrer quedaba como central y hombre libre a la vez, sin que Félix Hernández, que era quien se sentaba en el banquillo el domingo se apercibiese a la circunstancia, o si se apercibió se quedó tan pancho.

Sin nadie que le siguiera, Ales se convirtió en el mejor atacante de su equipo y así hizo el primer gol e intervino en la jugada que dio origen al segundo. El centro del campo abulense se consolidó en la segunda parte, y Cambero, Valentín y sobre todo Benja hicieron cuanto les vino en gana, borraron a Andrés, Quique y Franchu y posibilitaron la reacción de su equipo, que igualó un resultado adverso de dos goles y aún pudo vencer si Manolo, que sustituyó a Quique, hubiese aprovechado otras ocasiones que tuvo. Atrás, la seguridad de Ferrer y algunas intervenciones de Gabriel fueron lo más destacado. En cuanto al Sampru, a reseñar su descolocación sobre el terreno de juego, su estatismo en las posiciones de sus jugadores y la escasa o nula capacidad de los encargados de dirigir técnicamente el equipo para amoldar sus tácticas o estrategias, si es que las tienen, según las situaciones que se daban.

Y es que el Sampru jugó sin entrenador. No, que nadie se enfade ni se moleste. El Sampru jugó sin entrenador, y eso fue evidente. Hasta hace unas fechas era Carlos Canellada el encargado de dirigir tácticamente al equipo, pero el domingo pasado no había ningún director en el banquillo. Fuera, sí. Fuera estaba Paco Casquero, quien, según Canellada, tuvo su «participación» en la dimisión de aquél.

P. A. R.

Los toledanos perdieron el liderazgo en el Carlos III

El Tomelloso fue más equipo y venció justamente al Santa Bárbara (1-3)

Campo, Carlos III, que registró una muy buena entrada en una tarde de un tiempo extraordinariamente agradable.

RESULTADO: U. D. Santa Bárbara, 1; Atlético Tomelloso, 3.

SANTA BARBARA: Ramón (1), Ocaña (1), César (1), Arturo (2), Parra (1), Valentín (1), Tocano (0), Briones, (1), Juli (1), Guti (1) y Ceju (2). En el minuto setenta Tocano deja su puesto a Canorea (0).

AT. TOMELLOSO: Ramón (2), Loren (1), Santi (1), Angel (2), Blanco (2), Mesa (3), Ricardo (2), Roso (1), Manrique (1), Bujalance (3) y Falín (1). Amadeo (2), en el minuto setenta y cinco, suplió a Bujalance. ARBITRO: Castillo Guijarro, regular tirando a mal. Tuvo muchos errores en la apreciación de jugadas y fue irregular en la muestra de cartulinas, seis en total. Vieron la amarilla Angel, Arturo, Juli, Manrique, Ricardo y César. Se le pidió un penalty a Arturo, que cayó dentro del área, pero acertó el colegiado en no pitarlo. Sí sancionó una clara e infantil mano de César dentro del área. El colegiado fue bien auxiliado en las bandas por Paule Paule y Ruano Moreno. GOLES: Minuto 20. 1-0. Ataque del Santa Bárbara por la derecha. Guti dispara y Loren, intentando despejar, marca un imparable tanto a su compañero Ramón. Minuto 76. 1-1. Lanza el Tomelloso un saque de esquina, que es rematado con la cabeza por el recién salido Amadeo. Minuto 78. 1-2. De penalty, Ricardo marca, a pesar de que Ramón había intuido la trayectoria del balón y a punto estuvo de atajarlo. Minuto 88. 1-3. Mesa engancha sin parar un balón pasado por la derecha y marca un gol antológico que el meta toledano, Ramón, ni lo huele. Fue lo mejor del encuentro.

Acompañó el día, último del pasado mes, con lo que la afluencia al campo fue masiva. También acompañó el fútbol, que sin ser brillante tuvo emoción y algunas fases bonitas. Lo que no acompañó a los jugadores y afición locales fue el resultado, con el que el Santa Bárbara perdió su imbatibilidad y el liderazgo del Grupo IV.

Anunciábamos que el rival era difícil. El Atlético Tomelloso se ha gastado en esta plantilla la friolera de 16 millones de pesetas, algo increíble —pero cierto— en esta categoría. Así y todo, durante la primera mitad los visitantes se limitaron a contener un juego local bastante desordenado. Ahora, en los contraataques que desplegaban los de Tomelloso se podía intuir las superioridad en cuanto a fuerza física, técnica y sobre todo disciplina en el conjunto. Recordamos buenas combinaciones entre Ricardo y Falín que pudieron ocasionar los primeros disgustos. Tampoco era despreciable el tándem ofensivo que componían Mesa y Bujalance. Pero en la primera mitad era el Santa Bárbara el equipo que hacía todo el gasto.

En un balón tonto pudo venir el primer gol en favor de los azules, cuando el portero del Tomelloso tuvo un fallo que pudo costarle caro. Afortunadamente para él supo controlar el balón a tiempo. Entre Juli y Briones propiciaron algún susto al equipo rojo, pero parecía que no había convicción en los tiros de la «estrella» del Santa Barbara, que actuó a punta de gas durante todo el partido.

Quizás esta característica, extendida a todo el equipo local, fue lo que perdió al Santa Bárbara. No se luchaba con la misma fuerza que en anteriores partidos. Faltaba garra. Quizá podríamos exceptuar a Ceju, que mantuvo su celo habitual, pero el equipo, sin jugar mal, no pudo imponerse al rival, ni siquiera cuando se adelantaba en el marcador gracias a un gol en propia puerta de Loren, el único que subió al casillero del equipo de la Fábrica de Armas.

Por otro lado, Ricardo estrellaba, poco antes de este primer gol del encuentro, un balón en la madera. Cuando inmediatamente después se produjo el fallo de Loren, el Santa Bárbara cercó más al rival, que tuvo sus minutos más flojos. Es entonces cuando contabilizamos disparos a puerta por parte del Santa Bárbara y también cuando empiezan a aflorar los brotes de dureza. Y las primeras tarjetas por juego duro o por excesiva elocuencia de los jugadores de uno y otro bando, cuando el árbitro no tenía gana alguna de conversar.

A pesar de estos momentos de superioridad y de mayor dominio local, al Santa Bárbara le falla la medular, la organización, las buenas maneras de que ha hecho gala en lo que va de temporada. Hay un jugador que cuando está en el once titular apenas se le nota, pero cuando está ausente el equipo carece de un sordo luchador y creador, un fenomenal obrero del centro del campo como es Miguel Angel. Si a esto sumamos que Tocano tuvo una tarde que mejor olvidarla, tendremos el porqué de la derrota.

Aunque el Santa Bárbara puso en aprietos en algunos ataques al Tomelloso, como en esta ocasión, el desorden de sus filas y la seguridad de los hombres del Tomelloso propiciaron la primera derrota de los toledanos

La segunda parte fue la confirmación de todo lo que se intuía en la primera. Bujalance, que, a nuestro juicio, fue el mejor de los jugadores que corretearon por el césped del Carlos III, junto con Mesa, cruzó un balón que tenía mucho peligro y que definitivamente salió fuera. Acababa de comenzar este segundo período y era el penúltimo aviso del Atlético Tomelloso. En el minuto siete, tras el descanso, Ramón —el del Santa— hizo una soberbia parada que evita el gol claramante. Por parte del Santa Bárbara sigue sin haber claridad de ideas, aunque Guti, disputando un balón con el portero, y Arturo, muy lento, tuvieron ocasiones de adelantarse tranquilizadoramente en el marcador. Juli dispara en el minuto veinte, yendo el esférico a pocos centímetros del palo izquierdo del meta del Tomelloso.

A partir del gol, de un cabezazo impecable, del empate y, sobre todo, a raíz del penalty, el Santa Bárbara queda absolutamente descompuesto. Ceju sigue siendo el que más lucha, aislado de sus compañeros. Canorea, que salió por Tocano, no tuvo ocasión de demostrar nada: sólo un fallo a escasos metros de la puerta. El Tomelloso ya es dueño del campo, jugando con tranquilidad. El uno a tres pudo llegar en el minuto ochenta, cuando el delantero centro del Tomelloso, Manrique, tras regatear al propio Ramón, no acierta a marcar, que era lo más fácil. Pero el tanto llegó, y de tal manera, que el público, que ya había aplaudido jugadas del Tomelloso, se levantó y aclamó a su autor, Mesa, por el número que llevaba en la espalda: «¡Seis, seis!» Y es que fue un gol de película (John Ford, «Evasión o victoria»).

Fernando LLAMAS

Regular partido del Fuensalida, con victoria mínima

Campo Municipal de Deportes el parque de Fuensalida.

Fuensalida, 1; Navalcarnero, 0. Tarde soleada, terreno de juego en no muy buenas condiciones, un poco duro y buena entrada. Unas 105.000 pesetas en taquilla.

Alineaciones

Fuensalida: Cortijo, Bartolo, Enrique, Maya, Ortega, José Luis, Pedro, Serrano, Miguel, Eduardo y Toñín. Cambios: en el minuto 28 del primer tiempo, Enrique, que salió lesionado y dejó su puesto a José.

Navalcarnero: Tello, Angel, Pedro, Javi, Antonio, Cuesta, Raúl, Maya, Sánchez, Paco y García. Cambios, Flores y Roberto entran por Antonio y Sánchez.

Arbitro: Señor Galiana, auxiliado en las bandas por los señores Gracia González y Fernández Cano. Un tanto anticasero y no quiso ver dos manos dentro del área del Navalcarnero; pero su labor, en términos generales, se puede decir que fue buena.

El Fuensalida presentó una alineación de circunstancias por lesiones, acumulación de tarjetas y problemas familiares. Se dejó notar mucho las ausencias de Juanjo, Viberti, Del Pino y Enrique, si a esto añadimos que no había banquillo, pues sólo había útiles Jesús, de portero suplente, y José, que sustituyó al lesionado Enrique. Total que el Fuensalida está en cuadro, pues la plantilla es muy corta. Si esto no se remedia, lo pasará mal para mantener su puesto de cabeza, ya que hoy ganó con muchos apuros a un Navalcarnero físicamente fuerte y que pelea mucho, empleando alguna dureza algunos de sus jugadores y perdiendo el tiempo descaradamente. Sólo vino a destruir juego, pero al ver que el Fuensalida no tenía su tarde porque no jugó bien debido a la poca confianza que tenían en sí mismos por las ausencias ya citadas de algunos jugadores base de su equipo, contraatacó en algunas ocasiones con cierto peligro pero sin puntería. El partido en el primer tiempo fue soso y el juego no fue ligado ni ordenado, fallaba el centro del campo y los fuensalidanos no luchaban como otras veces, les faltaba garra y decisión en el tiro a gol, aunque desperdiciaron alguna ocasión clara. Terminó el primer tiempo con el resultado inicial de 0-0.

En el segundo tiempo fue más animado, pues el Fuensalida salió con más ganas y, aunque su juego no fue bueno, salió más decidido y atacó más la puerta adversaria. En el primer minuto ya tuvo ocasión el Fuensalida de inaugurar el marcador, seguidamente perdió otra ocasión y, por fin, en el minuto cincuenta y cinco, vino el solitario gol que le dio la victoria. Jugada de ataque del Fuensalida, hay varios rechaces, recibe el balón Serrano, se encuentra un balón, tira a gol y marca. El Navalcarnero, con el marcador en contra, abre sus líneas, y los fuensalidanos, que no encuentran su sitio, no son capaces de aumentar su ventaja. Con juego de ataque un tanto alocado por ambos equipos van transcurriendo los minutos. En el minuto setenta y cinco, Eduardo no marca por verdadera mala suerte, y dos minutos más tarde, un tiro muy fuerte de Miguel lo rechaza un defensa. En el minuto ochenta y cinco es nuevamente Eduardo quien, con el portero batido, cruzó demasiado el balón, no marcando por verdadera mala suerte. En definitiva, partido malo y emocionante por lo incierto del resultado; las ausencias en el Fuensalida se notaron muchísimo. Resultado justo, con ciertos apuros para el Fuensalida y dos nuevos puntos.

Mariano RODRIGUEZ

Se coloca en tercera posición de la tabla

Valioso empate del Mora en La Solana

En la tarde del pasado domingo, a las cuatro, con buena entrada, en el campo de deportes de La Solana se celebró el séptimo partido de la Liga de Primera Regional Ordinaria entre La Solana y Mora.

LA SOLANA: Juan, Ruiz, Guerrero, López, Rodríguez, Antonio, Manzano, Miguel, Antonio y López y Manuel. Juan sustituyó a Jesús y Alejandro saldría luego por el propio Juan. **MORA:** Maeso, Juan, Soto, Chico, Jesús, César, Jiménez, Arroyo, Tequila, Garoz y Paquito. Juan sustituyó a Jesús y Fernando a Paquito.

GOLES: Minuto 6: Miguel consigue para su equipo el primer tanto. Minuto 22. Manuel consigue el 2-0. Minuto 53. Jiménez consigue acortar distancias. Minuto 35: Tequila consigue el empate con el que se llegaría al final.

ARBITRO: Félix Altés, ayudado por Franco y Galván. La deportividad habida en este encuentro dio lugar a que el colegiado no encontrara dificultades en el desarrollo del partido. Su puntuación es de sobresaliente, y se hace extensiva a la directiva, jugadores y afición de La Solana, que tuvieron un billante comportamiento con el Mora C. F.

Los goles del Mora se desarrollaron de la siguiente forma. El primer gol, jugada por el lateral derecho de Jiménez, burla a dos jugadores contrarios y con la pierna derecha efectúa un tiro que el portero no consigue interceptar. En el segundo, Tequila consigue librarse del defensa, y con un disparo muy ajustado al poste lo convierte en empate. Hemos de destacar las grandes posibilidades que, en los minutos 40 y 43 de la segunda parte, tuvo Tequila de marcar nuevamente, pues colgó dos balones con etiqueta de gol, pero el aire influyó en su trayectoria. Respecto a los goles marcados por La Solana es de destacar el primero de ellos, pues fue un disparo impresionante del jugador Miguel Padilla. El protagonista del partido ha sido, sin lugar a dudas, el viento, lo que explica que ambos conjuntos marcaran sus goles en distintos tiempos. Durante el primer tiempo el equipo de La Solana tuvo el aire a su favor y consiguió los dos tantos; por su parte, el Mora C. F. tuvo iguales oportunidades, nos referimos al viento, y consiguió otros dos tantos en el segundo tiempo. El equipo de La Solana es quizás el mejor equipo de cuantos se han enfrentado al Mora. El Mora se coloca, con 10 puntos, en tercer lugar junto con otros dos equipos.

Así nos luce el pelo

El Tomelloso, un equipo con 16 millones de presupuesto

Aunque el Atlético Tomelloso demostró ser mejor que el Santa Bárbara, si nos atenemos a lo que se gastan uno y otro equipo en plantilla, la derrota del equipo toledano fue meritoria y el Tomelloso no fue el mejor equipo. Decíamos el pasado domingo que el presupuesto del Tomelloso era de nueve millones. Sin embargo, hemos de rectificar, pues la escalofriante suma que se gasta el equipo que saltó al terreno de juego en el Carlos III es de ¡dieciséis millones de pesetas! Algo absolutamente demencial, que explica el desastre en el que habita el fútbol nacional. Tenemos a nuestra disposición algunas de las cantidades que perciben los jugadores rojillos: Manrique, 800.000 pesetas; Bujalance, 550.000; Ricardo, 450.000 pesetas; Angel, 600.000 pesetas y una colocación en el matadero de Tomelloso; Mesa, también 600.000 pesetas. Sumen ustedes a estas cantidades, primas, viajes, etc., y sale la cifra alucinante.

El resto de los jugadores tienen otros sueldos más modestos: Galván, Benito y Linares, 16.000 pesetas al mes; Roso, 40.000; Falín, 20.000; Loren, Santi y Blanco, de 10.000 a 15.000. Sobra cualquier comentario, pues ustedes mismos calificarán esta información como se merece.

F. LL.

Casi ya es colista

Nueva derrota del Ocaña en Bolaños

Cuando se pensaba que el Ocaña podría puntuar por fin ante el colista, Bolañego, otra vez la decepción ha sido la nota dominante en el equipo olcadiense. Los de Bolaños pudieron marcar un gol, mientras que la nulidad del Ocaña mantuvo a cero el marcador. Actuó por el equipo visitante la nueva adquisición del equipo, el delantero centro Paco, que no demostró nada de nada en este primer encuentro con su nuevo equipo.

Con esta nueva derrota, el Ocaña se hunde en la cola de la clasificación y el Bolañego sale de su posición de «farolillo rojo», cedida ahora al Pedro Muñoz, empatado en casi todo con el Ocaña.

La mayoría de los fieles podrán ver de cerca al Papa en el polígono

La mayoría de las personas que acudan el próximo jueves al polígono industrial podrán ver de cerca a Juan Pablo II. De buenas fuentes YA de Toledo ha podido saber que inmediatamente después de su llegada al helipuerto, acondicionado en una explanada próxima, donde se celebrarán los actos litúrgicos, y tras ser cumplimentado por las autoridades eclesiásticas y civiles allí presentes, recorrerá en coche descubierto todo el perímetro de la explanada, pasando incluso por calles abiertas entre la multitud para saludar y bendecir a todos los fieles. De este modo se conseguirá que todos puedan verle muy de cerca. No obstante, la visibilidad desde cualquier punto de la explanada es perfecta dada la altura en que está instalado el altar papal.

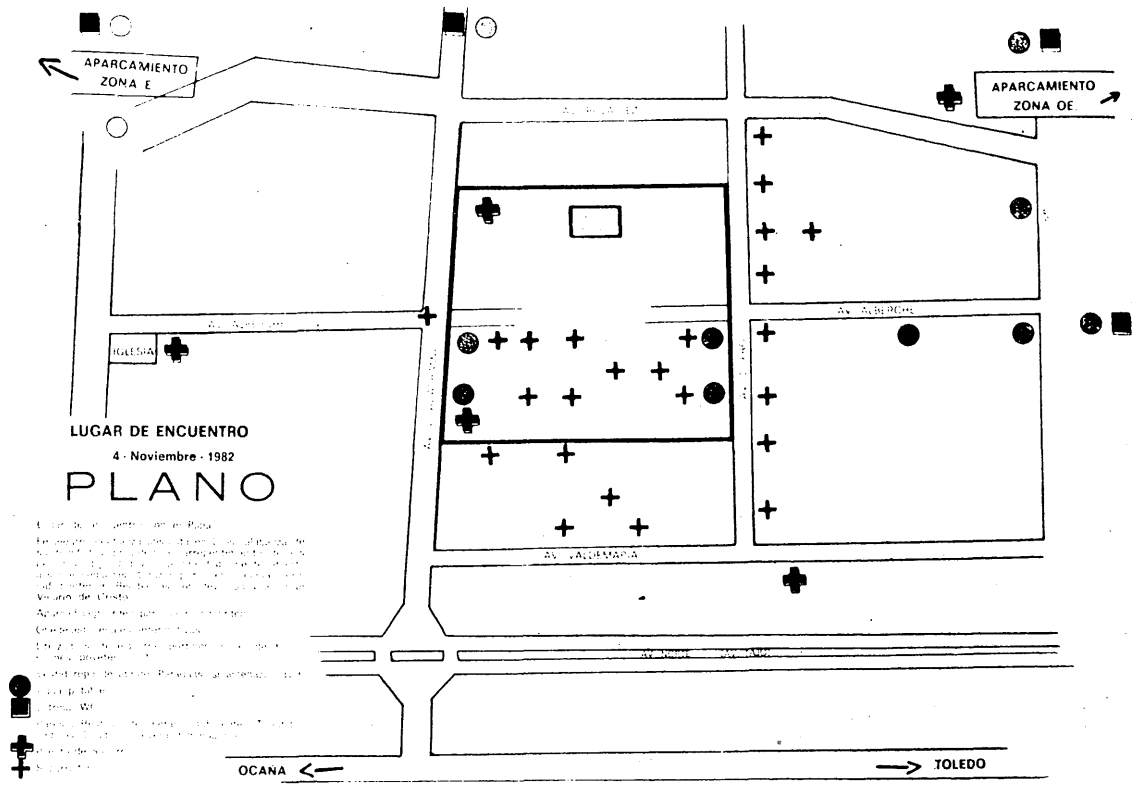

Según el horario oficial previsto, Su Santidad llegará a Toledo sobre las once y media de la mañana. Al pie del helicóptero, en la explanada posterior del edificio administrativo, le recibirán las siguientes autoridades, siguiendo un estricto protocolo, como ocurre siempre en estas ocasiones. La primera autoridad que dará la bienvenida a Juan Pablo II será el presidente de la Junta Autonómica de Castilla-La Mancha, Gonzálo Payo, acompañado de su esposa. Es preciso recordar que Juan Pablo II llegará acompañado en el helicóptero por el arzobispo de la diócesis y cardenal primado de España, don Marcelo González Martín. A continuación le saludarán: el gobernador civil, Casto González Páramo; el gobernador militar, José Gastón Molina; el presidente de la Diputación, Jesús García Cobacho; el presidente de la Audiencia Provincial, Antonio Fuentes; el fiscal general, Miguel González. Todos ellos acompañados de sus esposas. Como autoridades eclesiásticas estarán, entre otras, el vicario general de la archidiócesis, Rafael Palmero; los dos pro vicarios, Antonio Sainz Pardo y Jaime Colomina; el delegado diocesano para la visita, Pedro Sobrino Vázquez; el presidente de la comisión de relaciones con las autoridades, Pedro Guerrero Ventas; el párroco del lugar, Juan García Santa Cruz, y seis matrimonios, grandes bienhechores del seminario. Atenderá al séquito pontificio Antonio Saiz Pardo; a los invitados, Evencio Cófredes y a las autoridades Pedro Guerrero Ventas.

Las ofrendas al Papa

Al comienzo de la misa, según el programa elaborado, se avisará por los altavoces que el Santo Padre tiene intención de bendecir los objetos religiosos que en ese momento tengan los fieles en sus manos. Hecha la señal de la cruz por el Papa, el cardenal primado dirigirá unas palabras de saludo, agradeciendo la venida y de felicitación al Papa, ya que ese día es la festividad de San Carlos Borromeo y, por consiguiente, la onomástica de Su Santidad.

El capítulo de las ofrendas será también muy importante. Entre otras, se harán las siguientes: Los caballeros mozárabes, una edición crítica del misal mozárabe; cuatro parejas de oferentes, de Bargas, Lagartera, Madridejos y Navahermosa, pondrán en manos del Pontífice un cuadro bordado, una mantelería bordada de Lagartera, vino, aceite, pan, mazapán y queso, frutos de esta tierra toledana. Dos religiosas de la diócesis le entregarán un sagrario y doce casullas, y un donativo en metálico de 500.000 pesetas para las obras caritativas del Santo Padre. Y, finalmente, dos niños, catecismos y material catequístico elaborado por la vicaría episcopal de catequesis, así como formas hechas con harina de los molinos de Consuegra.

La relación de grupos de personas que se van a encontrar con el Papa en el polígono sería prolija. Entre otros, podemos destacar los fieles de las diócesis de Toledo, Ciudad Real, Cuenca y Sigüenza-Guadalajara. Cinco mil catequistas y diocesanos de movimientos de apostolado seglar. Los 371 alumnos del seminario de Olías del Rey.

El Papa recorrerá el centro de Toledo en coche

Los toldos del Corpus han sido colocados por la visita del Papa

En una rueda de prensa celebrada hace unas semanas, las fuentes informantes se cuidaron muy mucho de revelar el itinerario que seguirá Juan Pablo II tras su entrada en la ciudad. Al final se ha sabido con cierta antelación. Salvo modificaciones de última hora, terminada la liturgia eucarística, el Papa se dirigirá a Toledo atravesando el puente de Alcántara para llegar a la Puerta Bisagra. Desde aquí subirá por la calle Río Llano, que bordea la parte exterior de la muralla. Y ya en la ciudad recorrerá las calles de Real del Arrabal, Venancio González y Armas, para atravesar la plaza de Zocodover y, por las calles de Comercio, Hombre de Palo y Arco de Palacio, se dirigirá hasta la plaza del Ayuntamiento, donde se detendrá seguramente frente a la maravillosa fachada de la catedral primada. Tras su breve visita al templo, donde será colocada una imagen de la Patrona polaca, irá por la calle de Santa Isabel a la plaza de San Andrés, donde está enclavado el Seminario Mayor metropolitano.

Este recorrido lo hará el Pontífice en un vehículo especial, el mismo que está utilizando desde que llegara a España. Este vehículo reúne dos particularidades muy importantes: compagina la seguridad con la posibilidad de que Juan Pablo II pueda ir de pie y ser visto por los fieles. Le acompañará en todo el recorrido el cardenal arzobispo, don Marcelo González Martín. e

Durante su breve estancia en la catedral, el Papa podría ver, como todo el que la conozca puede pensar, mil cosas. No obstante, la organización espera se interese por el tesoro deslumbrante de joyas, de metales y piedras preciosas, de objetos de excepcional valor histórico y de mérito artístico extraordinario. Contemplará con especial atención la custodia que elaboró el genial orfebre alemán Enrique de Arfe, hecha con el primer oro traído del nuevo continente a la reina Isabel.

De buen seguro Juan Pablo II tiene un especial interés por acudir al Seminario de Toledo, uno de los más florecientes de España y un ejemplo para todos los del mundo católico. El Seminario tiene en su cosecha de los últimos once años 56 nuevos sacerdotes, que ya están al servicio de la diócesis, algunos en puestos de verdadera responsabilidad. Otros dieciséis están trabajando de modo semejante en diversas diócesis hermanas de Hispanoamérica. El Papa almorzará con los seminaristas y hacia las cuatro de la tarde se dirigirá al campo de fútbol, convertido de modo accidental en helipuerto. Está previsto que el helicóptero alce su vuelo a las cuatro y cuarto para trasladar al Santo Padre a Segovia, donde le espera otra intensa y agotadora final de jornada. Este día quedará escrito en letras doradas en la historia de esta histórica ciudad de Toledo, cumbre de tantos aconteceres religiosos desde siglos pasados.

Se ofrecerá en honor de San Carlos Borromeo

La misa será concelebrada por diez obispos

El Santo Sacrificio estará concelebrado por unos diez obispos y presidido, claro está, por Juan Pablo II. Una nota digna de destacar es que la misa será en honor de San Carlos Borromeo, por celebrarse este día la onomástica.

El Papa, revestido de ornamentos sacerdotales, recorrerá en un coche todo el perímetro de la explanada, como informamos en esta misma página. Subirá luego a la marquesina en que se ha instalado el altar y comenzará la celebración del Santo Sacrificio. En el pleno del altar concelebrarán unos diez obispos, el cardenal primado, los obipos del séquito papal y los de las diócesis sufragáneas de Coria-Cáceres, Plasencia, Sigüenza-Guadalajara, Ciudad Real y Cuenca. En un segundo plano concelebrarán unos 45 sacerdotes entre diocesanos y de las diócesis de la provincia eclesiástica. Después del Evangelio, el Papa pronunciará su esperada homilía, dirigida de modo especial a las organizaciones y miembros del apostolado seglar.

Como decíamos, el día de la visita de Juan Pablo II se celebra la fiesta de San Carlos Borromeo. En un principio, al parecer, se pensó en que el Santo Padre podría celebrar la misa de San Ildefonso, patrono de Toledo. Pero al producirse el cambio de fechas y celebrarse ese día San Carlos Borromeo, parecía obligado que se celebrara la misa de este eximio arzobispo. Por esta razón se ha impreso un folleto completísimo con las oraciones, lecturas, cánticos y cuantos elementos y datos litúrgicos pueden ilustrar la celebración. Este folleto se repartirá oportunamente a cuantos interese. En una de las primeras páginas aparece una breve biografía de San Carlos Borromeo. A continuación se recogen una serie de cánticos, de oraciones, de lecturas, de salmos... En la página precedente al índice se recogen unos apuntes biográficos de Karol Wojtyla, desde el 16 de octubre de 1978 Juan Pablo II. La contraportada se ilustra con «La imposición de la casulla de San Ildefonso», reproducción de la gran obra de El Greco.

El maestro Celada pone música al «Totus tuus» papal

«Quiero que sea el grito de una hinchada fervorosa», nos decía el autor

Cada hora que pasa crece el ambiente por la visita del Santo Padre. Por la calle aparecen signos externos que hablan de la espera del pueblo toledano por la llegada de Juan Pablo II. Este es el caso de unos pasquines repartidos por la ciudad que dicen, más o menos, lo siguiente: «Toledanos, salid a la calle.» «El Papa viene a vernos. No te quedes en casa. Prepárate espiritualmente, confesando y comulgando.» «Demostremos al Papa la hospitalidad toledana.» «Sal a verle y a que te vea.» Encabezando este texto aparece el «Totus tuus», todo tuyo.

Sobre esta leyenda ha nacido una realidad en forma de pieza musical, que podrá ser escuchada por primera vez en público durante el acto del Polígono. El autor de la obra es el sacerdote toledano Antonio Celada. Terminada la procesión de las ofrendas, la asamblea cantará «Totus tuus» ex profeso, como decíamos, del maestro Celada, prefecto de música de la catedral primada de Toledo.

«Totus tuus», «Todo tuyo», lema del escudo de Su Santidad Juan Pablo II, expresa la plena pertenencia en cuerpo y alma a la Santísima Virgen. En este canto se emplea como estribillo el texto de la promesa de la primacía en la Iglesia, concedido por Cristo a Pedro. Un solista entonará: «Totus tuus». Y el pueblo contestará: «Totus tuus». El solista cantará: «Tu es Petrus» (Tú eres Pedro), y el pueblo responderá: «Totus tuus». El solista entonces dirá: «Et super hanc Petram» (Y sobre esta piedra). El pueblo dirá: «Totus tuus». Y el solista: «Aedificabo Ecclesiam meam» (Edificaré mi Iglesia). Y el pueblo finalizará con «Totus tuus».

La iniciativa de esta pieza musical partió del mismo maestro Celada. Puesto al habla con el autor nos dijo que, en definitiva, lo que pretende con la brevísima pieza musical es dar al Papa el grito de una hinchada fervorosa, la del pueblo católico español. De este modo es muy probable que los presentes en el Polígono entonen el «Totus tuus», lema papal dedicado a la Virgen polaca en la que tanto cree Juan Pablo II, les recuerdo a esos gritos emotivos que se escuchan en los campos de fútbol para animar al equipo de la selección. «La idea me surgió al querer hacer un grito de exclamación dedicado a Juan Pablo II», nos decía Antonio Celada. No se sabe todavía si el «Totus tuus» inicial será cantado por una voz solista o por un grupo, eso dependerá en gran parte de la sonorización del lugar. Luego el lema se repite de un modo «obstinado», como dicen los entendidos en música.

En ciudades como Zaragoza o Granada se cantará también el «Totus tuus» de Celada. Al menos se lo han pedido al autor. Asimismo será pasado por las antenas de Radio Nacional de España, con lo cual alcanzará una proyección quizá no imaginada por su autor cuando se le ocurrió un día de julio pasado.

Cómo es un día normal en la vida del Papa

ROMA
Mercedes Gordon
Exclusiva para YA de Toledo

Juan Pablo II lleva estos días en España un ritmo de vida intenso que deja a todos asombrados. En realidad ello no es nada nuevo para el Papa que ha inaugurado un estilo de pontificado dinámico y moderno. Sus jornadas están siempre llenísimas. Le despierta a las cinco de la madrugada su viejo despertador, que cuenta más de veinte años. Una hora antes de la medianoche, a las once, apaga la luz de su habitación.

Comienza el día con la oración. Papa Wojtyla es un hombre sumergido en la oración. Su primera acción es arrodillarse y rezar. Luego hace unos ejercicios gimnásticos para mantenerse en forma. Es una prescripción facultativa de su médico particular. Después toma una ducha fría. Se afeita con una maquinilla de hojas, no eléctrica, que no le gusta, y, mientras, canta. Su canción preferida es una tonada popular polaca: «Cien años». Que al Papa le gusta cantar es cosa sabida. Muchas veces canta con los peregrinos en las audiencias. Cuando aún no era Papa gustaba caminar por las montañas de su tierra con los jóvenes y siempre entonaba canciones a la Virgen y aires populares.

A las siete dice la misa en su capilla privada. Asisten grupos de religiosos, religiosas, seglares, con quienes charla al terminar. A continuación se aísla acompañado por el breviario durante una hora.

Su desayuno es rico en proteínas: huevos duros, jamón o roast beef, café, pan y mantequilla, energético para las largas horas de intenso trabajo que le esperan.

Lector de periódicos

Antes de comenzar el despacho de los asuntos de la Iglesia lee prensa internacional, comprendida la «Pravda», de Moscú. Le gusta estar al día de lo que pasa por el mundo. Lee y habla con facilidad nueve idiomas. Tras este contacto con la actualidad revisa documentos; es después cuando despacha con el cardenal secretario de Estado, Agostino Casaroli, que es como el primer ministro de la Iglesia, y con el sustituto de la Secretaría de Estado, el arzobispo español monseñor Eduardo Martínez Somalo, que viene a ser el ministro del Interior en el gobierno eclesiástico y quien planifica los viajes del pontificado itinerante de Juan Pablo II. Casaroli y Martínez Somalo son los más estrechos colaboradores del Papa Wojtyla. Forman un binomio armonioso en el que el Papa se apoya para el gobierno de la Iglesia.

A las once de la mañana comienzan las audiencias privadas. Obispos de todo el mundo en visita «ad limina», presidentes y secretarios de las congregaciones de la Iglesia que vienen a ser como los ministros de un estado, que regularmente dan al Papa cuenta da sus tareas jefes de Estado, presentaciones de credenciales de nuevos embajadores, ministros y personalidades del mundo de la ciencia y del pensamiento y la cultura, incluso deportistas, como la reciente audiencia concedida al equipo que ganó el Mundial de España, audiencias a grupos de peregrinos, a participantes en congresos. La lista no se acaba.

Los miércoles, a las once de la mañana, en otoño e invierno, y las cinco de la tarde en verano, la audiencia que da el Papa es pública para todos, abierta a todos los fieles del mundo, que llegan a millares para recibir su bendición. En verano es al aire libre, en la plaza de San Pedro, y en invierno dentro del aula inmensa que mandó levantar Pablo VI, por lo que lleva su nombre. En primavera, cuando aún no es posible celebrarla al aire libre, y llegan miles y miles de peregrinos, las audiencias se desdoblan en dos tiempos. Unos peregrinos dentro de la basílica de San Pedro; otros, en el aula Pablo VI. El Papa va a los dos lugares, duplicando su esfuerzo pastoral. Las audiencias públicas del Papa Wojtyla son una fiesta preciosa que no deberían perderse los católicos españoles.

Menú austero

A la una y media el Papa almuerza. Le sirve su ayuda de cámara, camarero y chófer en una sola pieza, Angel Gugel, que está estos días con el Papa en España. Tres monjitas polacas de la orden del Sagrado Corazón atienden la casa del Papa. Juan Pablo II pocas veces almuerza solo, siempre tiene gente. Todos los obispos españoles que le han visitado cumpliendo este año la obligación canónica de la visita «ad limina» han almorzado con el Papa. El menú es austero: pasta, carne y verdura, de postre macedonia. No hay café ni puro, decían sonriendo los obispos españoles.

Tres cuartos de hora, finalizada la sobremesa, el Papa reposa. La tarde la estrena leyendo el diario vaticano «L'Osservatore Romano», que sale a las dos. Después da un paseo por los jardines o las terrazas vaticanas. El Papa tiene que andar, lo dicen sus médicos. Para un talante deportivo y amante de la naturaleza como es el Papa Wojtyla, las cuatro paredes del Vaticano deben hacerse duras. No hay paseo cuando las audiencias públicas de los miércoles se hacen por la tarde en verano.

Luego trabaja hasta las ocho en su despacho. Prepara alocuciones, homilías, discursos, encíclicas. En algunas ocasiones recibe a cardenales de la Curia a esa hora. Desde las ocho hasta las once se concede un rato de lectura. Cena, reza el rosario y se encierra a orar en su capilla privada. El mismo Papa ha dicho que lee libros de teología, de filosofía, de ciencias humanas, de pensamiento, a veces con música de Bach como sintonía de fondo. A las once se va a dormir, porque como él ha dicho una vez: «Si queréis que el Papa dure, dejarlo dormir.»

La frugal comida de Juan Pablo II

Karol Josef Wojtyla, «Tío Karol», como le llamaban los estudiantes de la Universidad de Cracovia cuando ejercía la docencia, es un hombre de complexión fuerte, algo debilitado desde el atentado que sufriera en la plaza de San Pedro, donde, como un cristiano más, entregó su sangre. Pero, a decir por el menú que tiene preparado, es más bien frugal en sus comidas. Al parecer, el menú estará compuesto por un consomé, carne a la plancha con guarnición y fruta. El resto de los comensales, las autoridades eclesiásticas y los seminaristas, tomarán, además de los referidos alimentos, pescado y postres, como tarta y mazapán. Sin embargo, parece ser que Juan Pablo II no es muy amante ni de los pescados ni de los dulces. Tampoco tomará, en principio, licor y café.

El pensamiento del Papa sobre temas claves de hoy

El pensamiento de Juan Pablo II, en grandes líneas, es de sobra conocido. Cualquier católico medianamente informado es capaz de responder seguramente sobre qué piensa el Papa Juan Pablo II respecto a los temas y problemas más cruciales de nuestro momento histórico. No estará de más, de todas formas, intentar recoger en una especie de antología de textos —por fuerza sumaria e incompleta— este pensamiento, expresado con las palabras textuales del Romano Pontífice, respecto a algunos temas claves para nuestra época.

Amor

Obviamente la palabra amor abre brecha:

«Dios es amor». El amor es más grande que el pecado, que la debilidad, que la «vanidad de la creación», más fuerte que la muerte; es amor siempre dispuesto a aliviar y a perdonar, siempre dispuesto a ir al encuentro del hijo pródigo. Esta revelación del amor es definida también misericordia, y tal revelación del amor y de la misericordia tiene en la historia del hombre una forma y un nombre: Jesucristo. El hombre no puede vivir sin amor. Su vida está privada de sentido, si no se revela el amor, si no se encuentra con el amor, si no lo experimenta y lo hace propio, si no participa de él vivamente. Como maestros de la verdad y de la moral tenemos que dar cuenta, de modo convincente y eficaz, de la esperanza que nos vivifica. Y esto forma parte también del proceso de conversión diaria al amor, a través de la verdad.

El mundo del campo

«El deprimido mundo del campo, en el cual el trabajador consigue con su sudor consumar igualmente su fatiga, debe legítimamente aspirar al reconocimiento pleno y eficaz de su dignidad no inferior a la de cualquier otro sector social. Por los trabajadores del campo hay que actuar por doquier, de modo rápido y en profundidad, hay que poner en práctica transformaciones audaces, profundamente innovadoras; hay que emprender, sin esperar más, reformas urgentes. No se puede olvidar que las disposiciones a adoptar deben ser adecuadas a las necesidades reales. La Iglesia defiende, sí, el legítimo derecho a la propiedad privada, pero enseña, con no menos claridad, que sobre toda propiedad privada gravita siempre una hipoteca social a fin de que los bienes sirvan al destino general que Dios les ha dado. No es justo, no es humano, no es cristiano, continuar con ciertas situaciones innobles donde tiene lugar la explotación del hombre por el hombre, creo que es urgente ponerle remedio a nivel nacional e internacional de acuerdo con las amplias directrices emanadas de la encíclica «Mater magistra».

Los derechos inalienables de la persona humana

La Declaración Universal de los Derechos del Hombre y los instrumentos jurídicos, tanto a nivel nacional como internacional, en un movimiento que es de desear progresivo y continuo, tratan de crear una conciencia general de la dignidad del hombre y definir, al menos, algunos de sus derechos inalienables. Séame permitido enumerar alguno entre los más importantes que son universalmente conocidos: el derecho a la vida, a la libertad y a la seguridad de la persona; el derecho a los alimentos, al vestido, a la vivienda, a la salud, al descanso y al ocio; el derecho a la libertad de expresión, a la educación y a la cultura; el derecho a la libertad de pensamiento, de conciencia y de religión y el derecho a manifestar la propia religión individualmente o en común, tanto en privado como en público; el derecho a elegir estado de vida, a fundar una familia y a gozar de todas las condiciones necesarias para la vida familiar; el derecho a la propiedad y al trabajo; a condiciones equitativas de trabajo y a un salario justo.

El derecho de reunión y de asociación

El derecho a la libertad de movimiento y a la emigración interna y externa; el derecho a la nacionalidad y a la residencia; el derecho a la participación política y el derecho a la libre elección del sistema político del pueblo a que se pertenece.

«En defensa de la familia, la Iglesia se compromete a dar su apoyo e invita a los gobiernos para que pongan como punto clave de su acción una política socio-familiar inteligente, audaz, perseverante, reconociendo que ahí se encuentra, sin duda, el porvenir, la esperanza del mundo. Tal política familiar no debe entenderse como un esfuerzo indiscriminado para reducir a cualquier precio el índice de natalidad —lo que mi predecesor,Pablo VI, llamó «disminuir el número de los invitados al banquete de la vida— cuando es notorio que, aún para el desarrollo, un equilibrado índice de población es indispensable.

«No hay que trampear con la doctrina de la Iglesia, tal como ha sido claramente expuesta por el Magisterio, por el Concilio, por mis predecesores; pienso, sobre todo, en la encíclica «Humanae vitae», de Pablo VI. Es hacia el ideal conyugal de relaciones nobles y respetuosas de la naturaleza y de las finalidades del acto matrimonial, hacia donde han de tender sin cesar las aspiraciones, y no a una concesión, más o menos amplia, más o menos confesada, a las teorías y a la práctica de los usos anticonceptivos. Una vez que este punto quede firme, por obediencia a la Iglesia —y es honor vuestro mantenerla, cueste lo que costare—, no es menos importante ayudar a los matrimonios cristianos y a los otros a fortificar las propias convicciones, buscando con ellos razones hondamente humanas para actuar de este modo. Es necesario que comiencen a comprender cómo esta ética natural corresponde a la antropología bien entendida, a fin de esquivar las manipulaciones de la opinión pública. En una época en que tantas corrientes ecológicas piden respeto a la naturaleza, ¿qué pensar de la invasión de procedimientos y sustancias artificiales en este terreno eminentemente personal? ¿No vemos que la naturaleza del hombre está subordinada a la moral? El respeto a la vida humana ya concebida forma parte, evidentemente y a título particular de las convicciones que se han de aclarar y fortificar. Es un punto en el que la responsabilidad del hombre y de la mujer les debe llevar a acoger y proteger al ser humano del que han sido los procreadores, y a quien jamás tienen el derecho de eliminar. Es un punto en el que la Iglesia se ha pronunciado siempre y en todas partes unánimemente, de modo que no hay necesidad de insistir.»

Se le entregará al Papa

El misal mozárabe, fruto de más de veinte años de trabajo

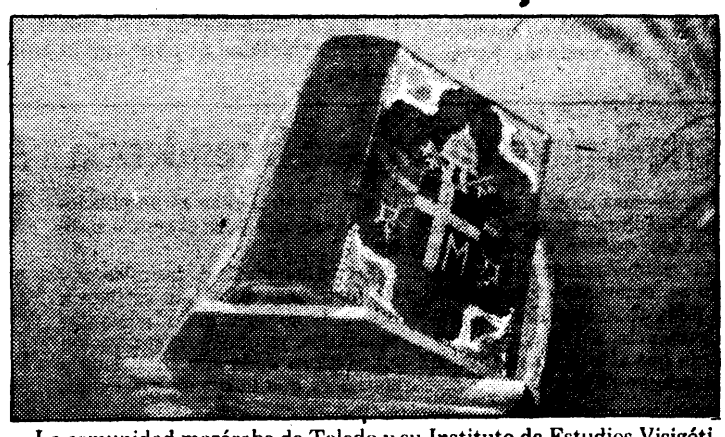

La comunidad mozárabe de Toledo y su Instituto de Estudios Visigótico-Mozárabes obsequiarán a Juan Pablo II con una edición crítica, recién salida de la imprenta, del manuscrito 35,3 de la biblioteca capitular toledana, que contiene los textos de la misa hispánica o mozárabe. Este libro es fruto de más de veinte años de trabajo del investigador español José Janini y el ejemplar que se entregará a Su Santidad ha sido bellamente encuadernado por el orfebre de nuestra ciudad Félix del Valle. La edición de este misal, que cuenta con 575 ejemplares numerados, ha sido patrocinada por la Caja de Ahorro Provincial de Toledo, elevándose su coste hasta el millón de pesetas.

Este libro le será entregado a Juan Pablo II en el acto litúrgico que presidirá en el polígono, aunque tras el mismo una representación de la comunidad mozárabe, así como de la Caja de Ahorro, tendrá un breve encuentro con el Papa para explicarle las características del libro. Como ya hemos dicho, el patrocinio de esta edición ha estado a cargo de la Caja de Ahorro, entidad que acogió desde el primer momento la idea de pagar sus costes, contribuyendo así a aumentar el acervo cultural de Toledo.

El ejemplar que se le entregará a Juan Pablo II está encuadernado en terciopelo azul y en los cantos lleva unos esmaltes de los cuatro evangelistas, así como el escudo del Vaticano en la portada y el de la comunidad mozárabe en la contraportada, todo ello esmaltado en oro y plata. Este trabajo es obra del artista Félix del Valle y en su elaboración ha empleado unos dos meses.

Igualmente tenemos que señalar que el texto, en edición crítica, es el fruto del trabajo de José Janini, médico-sacerdote, y es el primero de este tipo que se realiza por un español.

PRONTO-CREDIT

El crédito rápido... para pagar lento

Sinagoga, 3
Teléfono 22 33 68. TOLEDO

†

Doña María Nieves Africa Tubino y de Sola

Viuda de Revuelta

Falleció en Madrid, a los ochenta y nueve años, el día 29 de octubre de 1982

Habiendo recibido los Santos Sacramentos

D. E. P.

Sus hijos, Matilde, María de las Nieves, Elisa y Francisco; hijos políticos, Rafael Barrera Riber, José Ramón Toral Santander Concepción Redondo; nietos y demás familia

RUEGAN una oración por su alma.

El funeral que se celebrará (D. m.) el viernes próximo, día 5 de noviembre, en la iglesia de Santa María Magdalena de Toledo, a las siete y media de la tarde, será aplicado por su eterno descanso.

Tres heridos leves en un múltiple accidente de tráfico

Tres heridos leves es el saldo de un accidente de circulación en el que se vieron implicados cuatro vehículos y que supone el suceso más reseñable acaecido en las carreteras toledanas dentro de las últimas horas.

El mencionado accidente tuvo lugar a las diecinueve horas de anteayer en el kilómetro 118 de la carretera N-IV, dentro del término municipal de Madridejos, cuando el Seat 127 con matrícula TO-2767-D chocó lateralmente contra el camión matrícula SS-1346-P. En la colisión se vieron complicados otros dos turismos más, otro Seat 127, con matrícula SG-8370-A, y un Seat 131, con matrícula M-9976-CX. El balance del múltiple choque fue de tres personas heridas, cuyos nombres no nos han sido facilitados.

— Un segundo accidente se produjo a las 19,30 horas del mismo día, a la altura del kilómetro 55,500 de la carretera N-IV, en los lindes de la localidad de Ocaña, cuando el turismo Ford Fiesta con matrícula M-1886-CC colisionó por alcance contra otro de igual marca, cuya matrícula es M-8585-CT. Como consecuencia del accidente dos personas, cuya identidad se desconoce, sufrieron heridas de pronóstico leve.

— Para finalizar esta crónica de accidentes hay que reseñar un último que tuvo lugar a las 17,15 horas de anteayer, en el kilómetro 92,986 de la carretera N-IV, dentro del término de Tembleque, al colisionar dos turismos, cuyas marcas y matrículas no nos fueron facilitadas. De resultas del choque, una persona hubo de ser atendida al sufrir heridas de pronóstico leve.

— Por último, hay que decir que durante el día de anteayer los bomberos de nuestra capital realizaron un total de cinco servicios; el más importante, para sofocar un pequeño incendio en una constructora sita en la ronda de Buenavista.

Bienvenido, amigo, a Toledo

«Es el Amigo, apenas una chispa y a la vez claridad plena.»

Karol Wojtyla

HOY, el compás de la marcha se hace reposo en Toledo. Reposo que es regocijo de fiesta y espera consumada y culminada con tu presencia. Presencia antigua en el adivina-adivinanza del corazón que desea y la incertidumbre del que espera sin llegar a tocar la presencia. Hoy es realidad el sueño. La hora ha llegado... Y Toledo se ha convertido en basílica. Tiene por techumbre el cielo y por muros los hombros de los hombres de buena voluntad de la región castellano-manchega. Tiene por altar el corazón, a veces cansado y siempre presto, de hombres y mujeres de una tierra reseca, pero inundada por el frescor del sacrificio y la entrega. Tiene por pavimento el suelo, hermano esperado donde reposan los huesos de los antepasados. Tiene y tiene... Es hoy más bien el trazo horizontal de un encuentro de hermanos mirando la luz vertical con la esperanza de que el amigo vincule y ate, suelde y refrende los dos trazos y así quede elevada la Cruz, la cruz de peregrino que Juan Pablo II lleva como bordón de peregrino.

Y mientras llega el Amigo hemos preparado la casa y prestas están las viandas para el ofrecimiento. Todas las puertas están abiertas y todas las mesas dispuestas. Queremos emular sin envidiar. Ofrecer sin desmerecer. Abrir los brazos porque Juan Pablo II ya abrió el corazón. Y ¿qué tenemos preparado?

Los mozárabes de ayer evocaban cada día al Papa de Roma, como celebrante primero en el santo sacrificio de la Eucaristía haciendo la oblación por la universal fraternidad. Los mozárabes de hoy ofrecemos este testimonio de nuestra liturgia, simbolizada en un misal, reiterando la fidelidad de ayer con la emoción de hoy.

El mazapán de Toledo, producto típico de nuestra tierra, está hecho en entrañable conjunción de almendra y azúcar. El almendro florece cercano a la primavera. Queremos simbolizar nuestra idefectible esperanza en Cristo como primavera de la humanidad en la dulzura de una misericordia creciente.

El aceite de nuestras tierras, como símbolo de nuestra unción como sacerdotes, reyes y profetas. Es fruto de la oliva, como nosotros, participantes del verdadero olivo, Jesucristo. El nos ungió como heredad suya y ahora públicamente profesamos nuestro bautismo y confirmación.

El queso de nuestros campos. Como la leche se ha ido cuajando, así Cristo nos ha ido uniendo por su caridad. En su blancura y pureza, frescor y delicadeza queremos simbolizar las cualidades de nuestro corazón en la apertura a los hermanos y como testimonio del reino que con Cristo ha llegado.

El vino de nuestros viñedos. Para que nazca el vino, muere la uva en el lagar. Así nosotros debemos morir para resucitar con ojos nuevos y poder contemplar lo que ahora veneramos como el gran sacramento: el Cuerpo y Sangre de Jesucristo, el Señor.

Mantelería lagarterana pintada puntada a puntada por agujas maestras heredadas de las abuelas con no sé cuántas consejas. En su bordado se combina el arte y la labor doméstica. Vaciado y relleno. Imagen nueva. La vida se va afinando a medida que se va llenando. El cristiano, día a día, adelgaza de sí mismo en la proporción en que se reviste de Cristo, imagen afable de Dios inefable.

Azafrán de la Mancha, popularizada por los villafranqueros en su venta de puerta en puerta. Violeta, pajizos y rojo. Tricotomía de la vida campesina. Sacrificio diario en la besana abierta. Hermanamiento con la tierra. Amor a los vecinos, aunque no consanguíneos.

Objetos litúrgicos, fruto del trabajo de múltiples manos y de la ilusión de mil corazones. Símbolo de la vida callada en oración y trabajo. Rosario entretejido de pequeños detalles desapercibidos. Trayectoria de la vida religiosa, mientras se anda el camino, que es Cristo. Estilo de bienandanza mientras se muestra la dicha de la propia vocación.

Un haz de obsequios presentadores de fidelidad. Fidelidad a la Roca de Pedro desde la piedra de San Ildefonso. Fidelidad a la palabra del Maestro desde la fidelidad del discípulo. Fidelidad que se convierte en obediencia a la doctrina del romano Pontífice.

¿Y qué esperamos?

La palabra dicha y encarnada en la historia y en la actualidad. La palabra de testimonio demostrada en la consistencia de la sangre y en el desbordamiento del perdón y del abrazo ofrecido y conseguido. La certeza de que «Jesucristo es el camino principal de la Iglesia... y es también el camino hacia cada hombre» porque «hay un solo camino».

¿Y qué esperamos?

Una palabra de ánimo. Los caminantes se fatigan. Nuestra tierra ha recorrido muchos caminos y a veces ha dejado el camino por el sendero y éste ha derivado en vericueto. En el lento caminar el cansancio ha crecido y nuestros pueblos ya están fatigados de los ochenta y dos años del siglo. Juan Pablo II, recuérdanos que estamos en «Adviento, que es tiempo de espera» y de perseverar con María en la convicción del gran acontecimiento: Cristo.

Juan Pablo II, evangelizador del hombre redimido por Cristo, apelante a la misericordia del Padre en el ejercicio de la misión del supremo servicio, sé bienvenido, amigo, a Toledo.

Cleofé SANCHEZ

Se ampliarán créditos para la residencia

Los problemas económicos de la residencia sanitaria de nuestra ciudad pueden quedar solucionados en esta misma semana. En este sentido se manifestaba a nuestro diario Félix González Encabo, director provincial del Insalud, quien nos decía que el pasado viernes se habían aprobado por la Administración central nuevas ampliaciones de créditos para el centro sanitario.

Sobre la cuantía de las mismas y los apartados a los que se iban a destinar no nos pudo adelantar más datos, ya que la comunicación no se ha recibido aún en Toledo y se espera que llegue en estos días.

DIPUTACION PROVINCIAL DE TOLEDO

ANUNCIO

El «Boletín Oficial de la Provincia» número 238, de fecha 18 de octubre de 1982, publica las bases del concurso-oposición convocado por la Excelentísima Diputación Provincial de Toledo para cubrir en propiedad plazas de personal de oficios encuadradas en el Subgrupo «Otro personal de servicios especiales».

Las plazas están dotadas con el sueldo correspondiente a los niveles 3 y 4, pagas extraordinarias, trienios y demás retribuciones o emolumentos que correspondan con arreglo a la legislación vigente, siendo las siguientes:

1 sanitario.
46 operarios servicios varios.
16 ayudantes servicios varios.
4 ayudantes de cocina.
2 ayudantes de laboratorio-farmacia.
1 ayudante de almacén.
2 oficiales de oficios (conductor).

El plazo de presentación de instancias es de treinta días hábiles, contados a partir del siguiente al en que aparezca el anuncio de la convocatoria en el «Boletín Oficial de la Provincia».

Toledo, 29 de octubre de 1982.— El presidente, **Jesús García Cobacho.** El secretario general, **P. D., Vicente Doral Isla.**

Después del triunfo socialista

Los directores provinciales de Toledo preparan las maletas

Después de los resultados electorales, y como consecuencia de la victoria socialista, los directores provinciales de Toledo ya se encuentran haciendo los preparativos para su abandono de los cargos. Por ello nos pusimos en contacto con varios de ellos y, aunque desconocen la fecha, todos están prácticamente seguros de que deberán dejar sus cargos.

Amador Domingo, director provincial de Cultura, nos decía que cuando el nuevo Gobierno llegue al poder presentará su dimisión irrevocable ante el ministro y, por tanto, abandonará la delegación. Precisó, no obstante, que había solicitado con anterioridad a las elecciones dejar el cargo, pero se le pidió que continuara hasta la llegada de un nuevo Gobierno.

Algo parecido nos señaló Bonifacio Alcañiz, director provincial de Educación, que había solicitado su relevo en febrero y que no le había sido concedido. Ahora parece que su sustituto puede ser un socialista, pero todavía tendremos que esperar cerca de un mes para saberlo.

Menos explícito que los anteriores fue Pedro Martín de Nicolás Cabo, delegado de Hacienda en Toledo, que señaló que su cargo era profesional y se necesitan bastantes requisitos. Sin embargo, no respondió cuando le preguntamos en concreto el tiempo que le quedaba al frente de la delegación, y zanjó el asunto diciendo: «Ni lo sé ni me preocupa.»

En cuanto a Jaime Vega, antes de contestar a nuestra pregunta acerca de lo que le queda de tiempo en la Dirección Provincial de Agricultura, explicó que ya no ocupa este cargo porque ha sido nombrado jefe provincial de ICONA. No obstante, nos dijo que de su nuevo puesto no espera que lo cesen porque, según sus propias palabras, se trata de un cargo meramente administrativo.

Y, por último, Alfonso Vinuesa afirmó que no sabía lo que podría suceder, «aunque —apostilló— los socialistas han dicho en alguna ocasión que iban a sustituirnos». Así, pues, y a pesar de que ninguno de los directores provinciales quiere soltar prenda, parece claro que todos tienen las maletas preparadas para dejar sus puestos. La incógnita es si llegarán a comer el turrón como directores de sus departamentos.

Por pegar carteles en el casco histórico

El PSOE se llevó la palma de multas del Ayuntamiento

La victoria del PSOE en las elecciones legislativas del pasado 28 de octubre le ha costado bastante cara, ya que el Ayuntamiento ha impuesto un total de nueve multas al partido que dentro de muy poco ocupará el Gobierno por pegar carteles en lugares indebidos del casco histórico de nuestra ciudad. Esto significa que los socialistas han de pagar 45.000 pesetas por este concepto, es decir, que cada multa le va a costar 5.000 pesetas.

En segundo lugar, y siempre ciñéndonos a las sanciones que ha impuesto el Ayuntamiento toledano, quedó UCD, que habrá de pagar un total de cinco multas. Así pues, el desencanto electoral de los centristas se ha visto agravado con el pago de 25.000 pesetas por colocar carteles incorrectamente. Desde luego, éstas no han sido las elecciones de UCD.

El total de 18 multas que ha impuesto el Ayuntamiento en estas elecciones se completa con las dos de la coalición electoral AP-PDP, más las de Fuerza Nueva y el Partido Comunista de España, que fueron sancionados con una multa cada uno. Podemos decir por lo tanto que los partidos políticos provinciales tienen que abonar al Ayuntamiento la cantidad de 90.000 pesetas, de las cuales el PSOE pagará la mitad.

Además de estas sanciones por pegar carteles en lugares prohibidos, se está estudiando la posibilidad de sancionar de un modo especial a Alianza Popular por efectuar pintadas con «spray». De momento se le ha dado un ultimátum al partido para que borre estas pintadas de donde las hicieron, y si esto no se produce rápidamente, la sanción puede ser mayor que la que se impone por pegar carteles en lugares indebidos.

No obstante, y tal y como nos confirmaba el alcalde de Toledo, Juan Ignacio de Mesa, en estas elecciones parece que se han cometido menos desmanes que en anteriores comicios por parte de los diferentes partidos. Ello se demuestra en que las multas sólo han afectado al casco histórico de la ciudad, ya que en el resto de los barrios los carteles han sido colocados correctamente y no ha habido necesidad de implantar ningún tipo de sanciones.

En lo que se refiere a la cuantía de las multas, cabe decir que éstas no han resultado demasiado cuantiosas. Como se sabe, antes de comenzar la campaña electoral el Ayuntamiento había anunciado que la sanción máxima sería de 15.000 pesetas.

HASTA EL 8 DE NOVIEMBRE

Tener un Citroën Visa es facilísimo, porque le damos

60.000*

pesetas por su coche usado. (Por lo menos)

* Valoración mínima de su coche usado, de cualquier marca en la compra de otros turismos Citroën.

Financiación personalizada Seficitroën

ABRIMOS SABADO Y DOMINGO

LE ESPERAMOS EN EL CONCESIONARIO OFICIAL CITROËN Y PEUGEOT DE TOLEDO Y PROVINCIA

ANTONIO SANCHEZ GARCIA "TALLERES SANCHEZ". Duque de Ahumada, s/n. Toledo
AUTO COMERCIAL TOLEDANA, S. A. Coronel Castejón, 59. Quintanar de la Orden • **ISIDORO GARCIA SACRISTAN.** Ctra. Extremadura, Km. 188. Talavera de la Reina

Y TODA SU RED DE AGENTES EN: CEBOLLA • DOS BARRIOS • ILLESCAS • LOS NAVALUCILLOS • LOS YEBENES • MORA DE TOLEDO • OCAÑA • POLAN PUEBLA DE MONTALBAN • QUISMONDO • SANTA CRUZ DE LA ZARZA • SANTA CRUZ DE RETAMAR • TALAVERA DE LA REINA • TORRIJOS • VILLACAÑAS

CITROËN VISA

Tan fácil como escribir.

Diez jóvenes de nuestra ciudad recibirán la comunión de manos de Juan Pablo II

Más de tres mil talaveranos viajarán mañana a Toledo para ver al Papa

Diez jóvenes talaveranos tendrán la dicha de recibir mañana la sagrada comunión de manos de Su Santidad el Papa, Juan Pablo II, en el transcurso de la misa que éste concelebrará en el polígono industrial de la capital de nuestra provincia. Los diez niños, dos por cada uno de los colegios religiosos de nuestra ciudad, formarán parte, además, de un grupo compuesto por una veintena de jóvenes de ambos sexos de los colegios de Madres Agustinas, Compañía de María y Maristas, que se encargarán del servicio de orden junto con otros jóvenes de otras localidades de la provincia. Estos jóvenes talaveranos tendrán que ir hoy a dormir a Toledo porque, según está establecido, será a las seis de la mañana del jueves cuando tengan que estar ya listos para su labor.

De los diez alumnos que tomarán la comunión de manos de Su Santidad Juan Pablo II, YA de Toledo ha podido saber, al menos, los cuatro nombres de las alumnas de la Compañía de María y de las Madres Agustinas que estarán incluidas en este grupo: María Isabel López Carrasco y Begoña Araújo, de las Madres Agustinas; Ana María Montero y María Cristina Estévez, de la Compañía de María. Tanto en uno como en otro colegio, al igual que en el resto de las entidades educativas talaveranas regentadas por religiosos, durante los últimos días se ha venido incentivando a los alumnos a la participación en estos actos de la estancia de Su Santidad en España, y de ahí que, dada la gran cantidad de demanda de permisos para no asistir a clase y viajar a Toledo, algunos de ellos cerrarán sus puertas y declararán vacación, como es el caso de las Madres Agustinas.

Sobre las siete de la mañana del jueves tienen prevista la salida de nuestra ciudad las distintas excursiones organizadas por colegios, parroquias y entidades particulares para recorrer los 80 kilómetros que separan nuestra ciudad de Toledo. No es fácil calcular el número de talaveranos que se desplazarán mañana a Toledo paro, a la vista de nuestras informaciones, no es demasiado aventurado pensar que en todo caso la cifra superará las tres mil personas entre autocares y coches particulares. Y es que Talavera también vibra con la visita de Su Santidad a nuestro país y a nuestra provincia, y ya el lunes cientos y cientos de talaveranos se trasladaron a Avila, hoy mismo una numerosa representación de jóvenes viajará a Madrid para participar en el encuentro del Papa con los jóvenes españoles, y mañana, como ya decimos, serán varios miles los que acudan a Toledo a ver a Juan Pablo II.

No hay plaza en los autocares

Cada una de las parroquias talaveranas ha proyectado sus propios viajes: Patrocinio, El Carmen, San Juan de Avila, Santiago, Santos Mártires, Santa María la Mayor... Todas fletando sus autobuses, siendo más numeroso la de esta última, que ha contratado seis autocares, y para el que ya no hay plazas disponibles, estando presidida por el arcipreste de nuestra ciudad, Nicolás Fernández Marcote. También los colegios llevarán sus propios autocares: las alumnas y religiosas de la Compañía de María, uno, para trasladar a catequistas, profesoras y religiosas del centro, aunque hoy mismo se desplazarán dos autobuses a Madrid con alumnas actuales y antiguas alumnas que participarán en el encuentro de jóvenes con el Papa; las Madres Agustinas, tres, con alumnas, religiosas y profesoras; los Hermanos Maristas, dos, con el claustro de profesores el frente de los alumnos mayores..., y así podríamos seguir.

En definitiva, que Talavera, aún alejada ochenta kilómetros de carretera de Toledo, mañana vivirá cerca, muy cerca, la visita del Papa a la capital de nuestra provincia y, representada por miles de talaveranos, también estará en la misa del Polígono, y una representación de los distintos colegios religiosos y otra de padres de alumnos tendrá la dicha en este día de recuerdo imborrable de recibir la Sagrada Comunión de manos de Su Santidad el Papa Juan Pablo II.

Ayer por la tarde

Primera reunión de la permanente

Ayer por la tarde se reunió, por ver primera, tras la celebración de las elecciones legislativas, la comisión municipal permanente, suponiendo esta sesión el primer encuentro poselectoral de los partidos políticos locales con representación municipal. El orden del día de la sesión, ordinaria en este caso, iba compuesto por 22 puntos referidos a otros tantos asuntos para cuya resolución, suponemos, estuvieron presentes los siete miembros de la comisión una vez que sus ocupaciones electorales han dejado de ser un justificante para no asistir a las sesiones, hecho que venía ocurriendo desde hace varias semanas con demasiada frecuencia.

De los asuntos incluidos en el orden del día, algunos formaban parte del capítulo de trámite urgente de la semana pasada y que no pudieron ser aprobados por falta de quórum. Entre éstos destacan los referidos al acondicionamiento de los locales del edificio de San Prudencio para la Escuela de Artes Aplicadas; la ampliación de bordillos de la Avenida de Pío XII, y el calendario de fiestas locales para 1983.

Otros asuntos que trataron los miembros de la comisión permanente fueron los de personal, una propuesta de nombramiento para ayudante de pintor, cuyos ejercicios de oposición ya han sido realizados; de apertura de establecimientos —una churrería y un taller de motocicletas—; el calendario de actividades del más de octubre del servicio de bomberos; cinco puntos sobre obras municipales, entre los que cabría destacar, aparte de los ya anotados, los honorarios de proyecto para el vertedero controlado, de próxima realización, y sendas certificaciones de obras en el Mercado Nacional de Ganados y en la carretera de San Román; seis solicitudes de licencias de obras; dos consultas urbanísticas y otros asuntos incluidos en trámite urgente, despachos de alcaldía y ruegos y preguntas. De todos los acuerdos que sobre los puntos señalados tomarán los miembros de la comisión daremos cumplida cuenta en nuestra edición de mañana.

Hasta al subcomisario de Policía le robaron el radiocasete del coche

Afortunadamente, el pasado fin de semana, de tres días en lugar de los dos habituales, ha sido muy leve en cuanto a sucesos acaecidos en nuestra ciudad se refiere. Ni robos, ni atracos, ni peleas de mayor importancia han sido denunciados en comisaría, noticia siempre agradable de dar. Lo que no han podido evitar los encargados de la seguridad ciudadana en Talavera, han sido los ya habituales, y cada vez más numerosos, robos de radiocasetes en el interior de los automóviles, plaga con la que no se consigue acabar ni bien ni mal y que ha llegado a afectar en estos dos últimos días festivos a cinco ciudadanos de Talavera que denunciaron sus respectivos robos sufridos en la comisaría. Hasta tanto llega esta «plaga», que incluso ha afectado al propio subcomisario de la Policía talaverana, señor Burgos, que también comprobó no hace mucho que su casete había volado. Y eso que el coche lo tenía en un garaje particular.

¡Que eso no es democracia!

Cambiando de tema, señalemos que los hay que en nombre de la democracia pretenden hacer lo que les viene en gana y confunden democracia con interés particular, y claro, así les luce el pelo. Resulta que el pasado sábado, sobre las ocho de la tarde, el policía municipal de servicio en la calle Corredera comprobó que en la acera de la confluencia con la calle Palenque había aparcado un furgón obstruyendo la circulación rodada. Despues de más de una hora, y en vista de que el furgón no se movía de allí, trató de dar con sus propietarios, y cuando éstos fueron avisados por la Policía, encontrándose aquéllos en un bar, dijeron y contestaron que «el vehículo no estorbaba, que estaban haciendo el reparto y que, además, estábamos en plena democracia y tenían derecho a poner el coche allí». Al ser requeridos por el policía a dar su identidad cambiaron el vehículo de estacionamiento, y persistiendo en su actitud, según la versión dada por el propio policía, hubieron de ser trasladados a la comisaría, donde se desveló su identidad y siguieron hablando de democracia y de derechos. Resultaron ser dos hermanos de los que no vamos a dar los nombres porque seguro que a estas horas ya han salido de su error y saben perfectante lo que es democracia.

Herido grave en accidente

Y hablamos de accidentes de tráfico. El más importante por el balance que tuvo fue el ocurrido en la carretera de Calera, cuando el joven Antonio Tito Jao, que conducía un velomotor para el que no tenía licencia, se estrelló contra un automóvil que, conducido por Manuel de la Llave Gallardo, había salido indebidamente de una carretera que confluye a la vía principal. El joven fue trasladado inmediatamente a la Residencia Sanitaria, donde se le apreció fractura de la pierna derecha por dos partes, siendo el pronóstico de grave, aunque evidentemente esta gravedad se refiere a las heridas y no al estado general del lesionado, que no reviste ningún peligro. El conductor del vehículo resultó ileso.

Otro accidente fue protagonizado por un conductor pamplonica, que en la madrugada del domingo colisionó con un automóvil en la calle del Prado, frente al quiosco de La Tropical, y antes de que la Policía Municipal llegara al lugar se dió a la fuga. A pesar de la violencia de la colisión, ocurrida, según la versión recogida, porque el coche navarro circulaba por la izqueirda, no hubo que lamentar mayores daños a los conductores, que resultaron ilesos. Vicente García Canseco era el conductor del vehículo talaverano.

Buzones abiertos

Por último, hacernos eco de una nueva modalidad delictiva que al parecer el pasado domingo apareció en nuestra ciudad. Se trata de la apertura de varios buzones de Correos. La Policía Municipal fue avisada por unos vecinos de que el buzón de la calle Alberche estaba abierto, y, una vez allí, los policías se encargaron de denunciarlo en comisaría y entregar las sacas en la misma. Tras un servicio exhaustivo de vigilancia en todos los buzones se comprobó que también el ubicado en la avenida de Pío XII estaba abierto y la saca fue entregada a su vez en comisaría. Por el momento no hubo más buzones «violentados».

Certamen de teatro y congreso de poesía próximamente en Talavera

La Delegación de Cultura del Ayuntamiento de nuestra ciudad ha programado los últimos actos que ha de realizar la Corporación que actualmente lleva las riendas municipales. Enero y febrero serán los meses en que esta programación se lleve a cabo. Así, el próximo mes de enero se celebrará por vez primera en nuestra ciudad un congreso de poesía. A este congreso asistirán Dámaso Alonso, Rafael Morales y Benito de Lucas, entre otros.

En este congreso, según nos manifestó la delegada de Cultura, Amparo Martín, se podrá comprobar la poesía de todas las generaciones a partir de la posguerra. Además de los principales poetas nacionales también intervendrán en este congreso los muchos y buenos poetas con los que cuenta Talavera. Sin lugar a dudas, será una buena ocasión para exponer al exquisito público talaverano la calidad con que cuenta el extraordinario grupo de Poetas Talaveranos.

Para el mes de febrero, el Ayuntamiento ha convocado a nivel nacional un certamen de teatro, que se realizará desde el día 13 hasta el 19. YA de Toledo pudo saber por medio de fuentes municipales que se tiene un gran interés en que en este certamen brille la calidad escénica por encima de todo y la participación se espera que sea masiva.

La clausura de este certamen será realizada por los grupos teatrales de la ciudad, que esperan entusiasmados medir sus dotes dramáticas con las de los mejores actores nacionales del teatro amateur.

Compás de espera en el mercado mientras se clarifica la situación política

Una fuerte contracción sufrieron ayer las ventas y los precios del ganado en la primera edición del mes de noviembre del mercado ganadero talaverano, convirtiéndose en una verdadera sorpresa para los observadores, ya que tradicionalmente éste ha sido todos los años uno de los mercados en los que más transacciones se realizaban.

Ayer, sin embargo, y según informaban para nuestro diario los servicios veterinarios de la ciudad, los grandes compradores ni siquiera aparecieron en el mercado y las ventas que se realizaron fueron de escaso montante, de lotes de ganado pequeños, para los que no fueron necesarios los grandes «trailers» que habitualmente salen de Talavera con destino a provincias del norte de España. Por otra parte, hay que resaltar que la oferta de ganado fue abundante y los precios siguen mantenidos.

La explicación que durante la mañana de ayer se daba a estos hechos era la de que los grandes criadores de ganado se encuentran en un compás de espera mientras se clarifica la situación política por la que pasa nuestro país tras las elecciones generales y el triunfo de los socialistas. El tiempo primaveral que viene sufriendo el país entero parece que no ayuda en nada a la buena marcha del mercado ganadero; sin embargo, parece que incluso por encima de la sequía lo que verdaderamente tiene preocupados a los ganaderos es que en éste no ven claro cómo será la situación dentro de cuatro o cinco meses, justo en ese tiempo en el que tendrían que dar salida al ganado que compraran en estos momentos.

La tónica de escasa animación del mercado ganadero talaverano fue similar en la víspera, y a la gran oferta del ganado bovino se opuso la escasa demanda y el mantenimiento de los precios.

De todas formas podemos anticipar que en recría y vacuno de engorde la oferta fue muy importante, pero los precios siguen siendo altos y, por tanto, no favorecen las operaciones, por lo que las transacciones, como ya queda apuntado, no fueron importantes.

El añojo sigue manteniendo buen precio a pesar de que el FORPPA ha suspendido la recogida de canales, pagándose en el mercado de ayer a 181 pesetas el kilo vivo.

En cuanto al ganado equino y al ovino, destacar que el cordero lechal mantiene su alta cotización, 380 pesetas kilo vivo, y lo mismo ocurre con el ganado equino.

El porqué de este mantenimiento de precios altos y de escasa venta lo hemos explicado más arriba. Tenemos que repetir que éste ha sido siempre uno de los mejores mercados del año, y el parón, la marcha atrás que ha sufrido el mercado quincenal talaverano, sólo es explicable en círculos interesados a través del análisis de la situación política que habrá de despejarse para que el mercado nacional ganadero vuelva a su funcionamiento cotidiano.

Toledo y los toledanos en América

Cuantía de su presencia

En la ciudad de Toledo como en algunos pueblos de su provincia, Ocaña, Talavera, Fuensalida, se firman cédulas referidas al Nuevo Mundo, en los sesenta y tres años primeros del siglo XVI; se dan casi un centenar de documentos de esta clase. Los primeros mapas de las Indias se componen de acuerdo con el meridiano de Toledo. Muchas espadas se funden por artífices toledanos que graban en ellas, entre otras, la siguiente inscripción: «Lealtad toledana», que después seguirían grabando sus sucesores criollos.

En veintinueve años, entre el 1509 al 1538, pasan de Toledo y su provincia a las Indias unos 407 cabezas de familia o personas solteras varones mayores de edad. De acuerdo con la estadística que da Pérez de Bustamante, rectificadas, Toledo figura con 233 pasajeros; Talavera, 34; Ocaña, 19; Maqueda, Torrijos, y Oropesa, 12 cada una; Novés, 11; Tembleque, 10; Yébenes, 7, La Puebla de Montalbán, 6; Bargas, Casarrubios del Monte, La Mata y Las Ventas con Peña Aguilera, 5; otros pueblos se citan con cantidades menores.

En otra relación, la de Rodríguez Arzúa, rectificada, aparecen registrados 584 hombres y 39 mujeres. Toledo, con 230 hombres; Talavera, 72 y una; Illescas, 36; Torrijos, 26, y otros muchos pueblos con cantidades inferiores.

En un recuento que hago sobre el índice de Boyd-Bowman, sobre diecinueve años, del 1520 al 1539, figuran 864 toledanos de la capital y provincia residentes en las Indias. Las poblaciones que arrojan mayor número son: Toledo, 410; Oropesa, 50; Ocaña, 47; Torrijos, 34; Escalona, 28; Santa Olalla, 27; La Puebla de Montalbán, 25, y Talavera, 22. Otros muchos pueblos figuran con cantidades más pequeñas.

Por el interés que pueda tener para mis lectores, pidiendo perdón por la extensión de la lista que doy, ofrezco los nombres de los pueblos que tienen pasajeros a las Indias o que alguno de sus hijos residen en los años mencionados en alguna parte de su extenso territorio, nombres que no han sido mencionados en las anteriores referencias: Ajofrín, Almorox, Camarena, Casasbuenas, Cuerva, Escalona, Gálvez, Gerindote, Madridejos, Magán, Mazarambroz, Miguel Esteban, Mora, Navamorcuende, Nombela, Olías, El Puente del Arzobispo, Torralba de Oropesa, Yepes.

Borox, Cabañas, El Castillo de Bayuela, Caudilla, Cebolla, Consuegra, El Corral de Almaguer, Cuerva, Fuensalida, Hormigos, La Huerta de Valdecarábanos, Jumela, Lomichar, Mejorada, Orgaz, Polán, Quismondo, San Pedro de la Mata, Sonseca, La Torre de Esteban Hambrán, Villamiel, Villanueva de Alcardete, Yeles.

La Guardia, Illán de Vacas, Lillo, La Puebla de Almoradiel, Navamorcuende, Villatobas, Barcience y Escalonilla.

Fernando JIMENEZ DE GREGORIO

Noticiario toledano

San Pablo de los Montes: Subasta para la recogida de basuras

■ **SAN PABLO DE LOS MONTES: SUBASTA PARA LA RECOGIDA DE BASURAS.**— El Ayuntamiento de esta localidad ha adoptado el acuerdo de sacar a subasta el servicio de recogida de basuras en domicilios particulares, la limpieza de la vía pública y el mantenimiento del vertedero municipal, según el pliego de condiciones que se detalla y ajustándose a los preceptos legales vigentes y a la ulterior realización del objeto del mismo.

El objeto de la subasta ya se ha explicado anteriormente. La adjudicación del servicio constará de dos fases, en la primera el Ayuntamiento escogerá entre aquellos licitadores que cumplan las condiciones estipuladas en el pliego, y la segunda se ajustará a las reglas de la subasta y se adjudicará a la oferta más ventajosa para el municipio.

Los licitadores presentarán dos pliegos en sendos sobres, el primero se titulará «Referencias», con los trabajos realizados y el vehículo que dispone para llevar a cabo el trabajo. El segundo sobre contendrá la plica por la cantidad que se ofrezca para la realización del servicio. La tasa de adjudicación será de 60.000 pesetas anuales a la baja. La garantía provisional será del 2 por 100 del valor del remate anunciado. El adjudicatario consignará como garantía definitiva el 6 por 100 del precio de adjudicación.

El pago al adjudicatario será por mensualidades, prestará el servicio en jornada laboral, todos los días laborables. El tiempo de la duración del contrato será de un año prorrogable. Además correrá con los gastos de mantenimiento del vertedero municipal y el contrato será a riesgo y ventura del adjudicatario.

■ **MADRIDEJOS: SOLICITADA LA CANCELACION DE UNA FIANZA.**— José Nieves Gutiérrez, contratista de las obras de drenaje de terrenos en el campo municipal de deportes, ha solicitado la cancelación de la fianza, lo cual se ha hecho público en cumplimiento del artículo 88 del reglamento de contratación de las corporaciones locales, a fin de que puedan presentarse las reclamaciones oportunas a que haya lugar en el plazo de quince días.

■ **APROBADO EL SUPLEMENTO DE CREDITO EN ALCAUDETE DE LA JARA.**— El Ayuntamiento en pleno ha aprobado el expediente de suplemento de crédito número 1, dentro del vigente presupuesto ordinario municipal de 1982. A efectos de posibles reclamaciones se encuentra expuesto al público por un plazo de quince días.

■ **ARCICOLLAR: APROBADA LA MODIFICACION DE CREDITOS.**— Ha quedado aprobado por el Ayuntamiento el expediente de modificación de créditos dentro del vigente presupuesto ordinario, el cual se halla expuesto al público en la secretaría municipal durante el plazo de quince días hábiles al objeto de oír reclamaciones.

■ **PREMIO DE PINTURA.**— La Escuela de Artes Aplicadas y Oficios Artísticos de Toledo ha convocado un premio de pintura para todos aquellos alumnos que estén matriculados en el curso 82-83 o que lo hayan estado en los dos anteriores. La dotación de los premios variará desde las 100.000 pesetas. El plazo de presentación finalizará el 22 de noviembre de este año.

Para mayor información dirigirse a dicha Escuela, en la calle Reyes Católicos, 19. Toledo.

■ **CONVOCADO EL PREMIO ROJAS ZORRILLA DE TEATRO.**— El Ayuntamiento de Toledo ha convocado el premio Rojas Zorrilla referido a la temática del teatro. El plazo de presentación acabará el día 15 de noviembre de 1982. Para mayor información, los intresados deberán dirigirse al propio Ayuntamiento toledano.

Carpio de Tajo

Serán construidas cuarenta viviendas

El Instituto para la Promoción Pública de la Vivienda ha anunciado un concurso-subasta para la obras de construcción de cuarenta viviendas en Carpio de Tajo. El plazo de ejecución es de dieciocho meses.

El tipo de licitación asciende a 77.161.557 pesetas. El comienzo de las obras será el día hábil siguiente al de la recepción por al adjudicatario de la concesión definitiva.

Asimismo están dispensados de prestar fianza provisional los contratistas que acrediten la clasificación requerida para acudir a la licitación, cuyo grupo es el C. El modelo de proposición económica figura anexo al pliego de cláusulas administrativas particulares.

La admisión de proposiciones se realizará en el Registro Central del Instituto para la Promoción Pública de Viviendas, que se encuentra en la plaza de San Juan de la Cruz, 2, Madrid, hasta las doce horas del 2 de noviembre. Las proposiciones no se podrán enviar por correo, como tampoco presentarlas en otro registro. La apertura de proposiciones se efectuará el día 5 del próximo mes, y los documentos que deben presentar los licitadores se reseñan en el pliego de cláusulas administrativas particulares.

El proyecto y pliego con las exigencias administrativas estarán de manifiesto en la Dirección Provincial del Ministerio de Obras Públicas y Urbanismo de Toledo y en el Servicio de Contratación y Promoción Concertada del Instituto para la Promoción Pública de la Vivienda. El pago del anuncio de licitación se efectuará en el término de quince días hábiles, siguientes a la fecha de notificación de la resolución de adjudicación definitiva.

Fuensalida

La población entera, volcada con los damnificados levantinos

FUENSALIDA.
Mariano Rodríguez

Los fuensalidanos, como tantos otros, han respondido y están respondiendo generosamente en favor de sus hermanos de Levante ante las tremendas inundaciones sufridas hace ya unos días.

La idea surgió espontáneamente entre unas cuantas personas que, comentando la grave tragedia ocurrida en la región levantina, se preguntaron el porqué de no hacer una colecta para remediar en lo posible a las gentes dañadas por la riada. Así de este modo lo pusieron en conocimiento de los sacerdotes de la localidad para que lo comunicaran a los vecinos en las misas de los siguientes días. Ante ello la población entera se volcó en dicho proyecto, todos se unieron y los resultados no han podido ser mejores.

Se han recogido en el salón parroquial ropas, comestibles, calzado, todo ello cargado en un camión que se entregó en el dispensario de la Cruz Roja de Torrijos para que lo haga llegar a su lugar de destino. Igualmente se abrió una suscripción popular, que alcanza la suma de 125.000 pesetas en dos días; por esto se espera que la cifra se supere al no haberse cerrado el cupo de donativos.

Por otra parte, la Asociación Cultural de Fuensalida tiene abierta una cuenta en todas las sucursales bancarias para todas aquellas personas que quieran colaborar en la campaña pro damnificados de Levante.

Es necesario destacar el gran gesto que han tenido para los hermanos levantinos todos los fuensalidanos; mayores, jóvenes y niños han respondido de manera extraordinaria, aunando sus esfuerzos desinteresadamente y poniendo su granito de arena en la colaboración para resolver dentro de lo posible el grave problema que atraviesan en este momento miles de familias. En todos los vecinos se aprecia de manera notable la unión ante el dolor y la tragedia sufrida, de la misma manera que alientan a todos ellos a una pronta y rápida solución con la colaboración de todos aquellos que han percibido la tragedia, aunque haya sido lejos de la zona afectada.

agenda provincial toledana

Toledo, hoy

A LAS 9:
• **Salón de actos de la Diputación Provincial.**— Curso de fiscalidad y contabilidad: Cargas fiscales, estatales y locales, de los hechos constitutivos y modificativos de las cooperativas y asimilados. Imposición indirecta.

A LAS 11,30:
• **Grupos de cuentas de inventario dentro del mismo curso de fiscalidad y contabilidad.**

A LAS 19,30
• **Aula Magna del centro San Juan de la Penitencia.**— Conferencia: «Las elecciones del 28 de octubre de cara al futuro», por Jorge de Esteban.

EXPOSICIONES
• **Cámara de Comercio.** (Plaza de San Vicente, 1.)— Oleos de José Morán. Laborables, de 12 a 14 y de 18 a 21 horas. • **Sala de exposiciones del palacio de Benacazón. (Calle Recoletos, 1.)— Exposición de Sánchez Colorado. Laborables, de 18 a 21 horas.**

Toledo, ayer

3 de noviembre de 1562: El mayorazgo de los Andrada.

En este día, don Jerónimo de Soria y su mujer, doña María de Rivadeneyra, fundaron su mayorazgo y levantaron en la iglesia de San Martín la capilla de los Andrada.

Todo se hizo constar por escritura ante Juan Sánchez de Canales.

Citamos esta página de la historia porque en 1610 era don Jerónimo de Andrada el Patrono de este mayorazgo, y por razones de familia pasó en 1619 a su hermana Inés, con la que tenía relaciones el poeta Baltasar Elisio de Medinilla.

Jerónimo de Andrada, lleno de ira, mató al poeta en la tarde del 30 de agosto de 1620, cuando hablaba con su hermana. El poeta toledano, discípulo de Lope de Vega, tenía treinta y cinco años.

En la casa llamada de los Rivadeneyra puso una lápida para recordarlo la Real Academia de Bellas Artes y Ciencias Históricas de Toledo.

Clemente PALENCIA

Horario del Toledo monumental

—**San Juan de los Reyes.**— De 10 a 14 y de 15,30 a 18.
—**Sinagoga del Tránsito y Museo Sefardí.**— De 10 a 14 y de 15,30 a 19.
—**Casa Museo de El Greco.**— De 10 a 14 y de 15,30 a 18.
—**Iglesia de Santo Tomé.**— Laborables, de 10 a 13,30 y de 15 a 19. Festivos, de 10 a 11,30 y de 15 a 18.
—**Catedral.**— De 10,30 a 13 y de 15,30 a 18.
—**Museo de Santa Cruz.**— De 10 a 19.
—**El Alcázar.**— De 9,30 a 18.
—**Mezquita del Cristo de la Luz.**— De sol a sol.
—**Museo Victorio Macho.**— De 10 a 14 y de 15,30 a 18.
—**Taller del Moro y palacio de Fuensalida.**— De 10,30 a 14 y de 15,30 a 19.
—**Museo de Arte Contemporáneo.**— De 10 a 14.
—**Museo de los Concilios y Cultura Visigótica.**— De 10 a 14 y de 15,30 a 18,30.

Horarios de autobuses

Toledo-Madrid

Galiano: 7, 8, 9, 13, 15, 14,30, 20,15 (laborables).
Continental: 10, 11, 11,30, 18, 19, 19,30 (laborables).
Galiano: 7, 8, 9, 13,15, 14,30, 17, 19,45, 20,15, 23 (festivos).
Continental: 10, 11,30, 18, 19, 19,30 (festivos).

Madrid-Toledo

Galiano: 11, 12, 18,30, 19,30, 20,50, 22 (laborables).
Continental: 7, 9, 9,30, 13, 15,30, 16,30 (laborables).
Galiano: 10,30, 12, 18,30, 19,30, 20,50, 22, 23, 1 (festivos).
Continental: 9, 9,30, 13, 15,30, 16,30 (festivos).

Toledo-Talavera

7,30, 14, 15, 16 (laborables).
9, 21 (festivos).

Talavera-Toledo

8, 9,15, 9,45, 16,30 (laborables).
9,45, 20 (festivos).

Teléfonos útiles

TOLEDO

Bomberos: 22 60 80.
Comisaría de Policía: 22 14 01 y 091.
Policía Municipal: 22 34 07.
Casa de Socorro: 22 81 57.
Guardia Civil: 22 59 00.
Ambulancias Finisterre: 22 37 73.
Ambulancias S. Social: 22 55 00.
Ambulancias Cruz Roja: 22 29 00.
Renfe: 22 12 72.
Autobuses Galiano, S. A.: 22 36 41.
Autobuses Continental: 22 73 60.
Juzgado: 22 34 20.
Seguridad Social: 22 55 00.
Hidroeléctrica: 22 34 45.
Butano: 22 11 21 y 22 17 61.
Vehículos desaparecidos: 22 14 01.
Taxis (cuesta del Alcázar): 22 23 96.
Taxis (ambulatorio): 22 16 98.
Taxis (paseo de la Vega): 22 16 96.
Telegramas por teléfono: 22 20 00. De 22 a 8 horas, llamar al 91-222 29 51.
Oxígeno medicinal: 22 87 04.
Taxis nocturnos: 22 34 07.

TALAVERA DE LA REINA

Bomberos: 80 30 80.
Comisaría de Policía: 80 05 39 y 091.
Casa de Socorro: 80 02 93.
Guardia Civil: 80 13 81.
Policía Municipal: 80 00 37.
Ambulancias: 80 36 00 y 80 20 73.
Renfe: 80 13 88.
Juzgados: 80 61 13.
Teléfono de la Esperanza: 80 24 13.
Seguridad Social: 80 09 50.
Hidroeléctrica: 80 17 14.
Objetos perdidos: 80 00 37.
Vehículos desaparecidos: 80 05 39.
Taxis (Pl. del Generalísimo): 80 02 69.
Taxis (paseo del Prado): 80 14 72.
Telegramas por teléfono: 80 23 83.
Policía Municipal: 80 00 37.
Ambulancias: 80 36 00 y 80 20 73.
Renfe: 80 13 88.
Autobuses Galiano: 80 24 22.
Autobuses La Sepulvedana: 80 64 14.

Cartelera

Cine María Cristina.— (Marqués de Mendigorría, 1. Teléfono 212442.) Cerrado.
Cine Imperio.— (Cuesta del Aguila, 7. Teléfono 221623.) A las 6, 8,15 y 10,30: «Grease 2» («Brillantina 2»). Todos los públicos.
Teatro de Rojas.— (Plaza Mayor, 4. Teléfono 223970.) A las 6,15, 8,15 y 10,15: «Cuentos de Pasolini». Mayores 18 años.
Cine Alcántara.— (Cabrahigos, 18. Teléfono 220817.) A las 6 y 8: «Pepito, médico del seguro». Mayores 18 años.

Farmacias

TOLEDO

Mario Aguado Gómez.— Calle del Ecuador, 8 (hasta las diez).
Segundo de Echevarría.— Hombre de Palo, 23 (toda la noche).

TALAVERA

María Luisa Loarte González de Rivera.— Rónda del Cañillo, 32.

El tiempo

DATOS METEOROLOGICOS DE AYER EN TOLEDO FACILITADOS POR EL OBSERVATORIO

Temperaturas: máxima, 20,6 grados a las 15 horas; mínima, 9,4 grados a las 8,15; a las 13 horas, 17,3 grados. Humedad relativa del aire: 66 por 100. Presión atmosférica: 725,2 milímetros. El día transcurrió con nubosidad variable y vientos moderados de componente Este-Sureste, hubo neblina durante toda la mañana.

Datos astronómicos para hoy: El Sol sale a las 7,47 horas; se pone a las 18,11. Duración del crepúsculo: 28 minutos. La Luna sale a las 19,59; se pone a las 9,45. Fase lunar: Luna llena.

Cupón pro ciegos

Número premiado ayer

506

Nacimientos, matrimonios

Nacimientos: Sergio, hijo de Carlos Barroso y María de los Angeles Morcillo; Carlos, hijo de Bernabé Yébenes y Benita Moreno; Beatriz, hija de Antonio Martín y María Magdalena Villarrubia; Miguel Angel, hijo de Julián Casas y María Paz Sánchez; Lucía, hija de Raimundo García y Sagrario Saavedra; David, hijo de Félix Cuesta y Francisca Gálvez; Leticia, hija de Ramón Aguilera y Natividad Gómez; Ana, hija de José Luis Sánchez-Redondo y Ana María Rodríguez; María del Carmen, hija de Agustín González y María Teresa García; Antonio, hijo de Antonio Alonso y Esperanza Gutiérrez; Eduardo, hijo de Germán Loarces y María del Carmen Gómez; Alberto, hijo de Tomás Jiménez y María Paz Moreno; Rubén, hijo de Pablo Gómez y María del Pilar Díaz; Juan, hijo de Juan Cantalapiedra y Milagros Vaquero; Mirian, hija de Manuel Santamaría y Manuela Illescas; Isidora María, hija de Vicente Nieto e Isidora Sierra; Dalila, hija de Manuel Hernández y María del Pilar Juárez; María Teresa, hija de Rufino Catalán y María del Carmen Martín; Mario, hijo de Juan Carlos Lucas y Juana María Fernández; Marcos, hijo de Marcos Martín y Celia Rubio; Fernando, hijo de Santiago Méndez y Orosia Rubio.

Matrimonios: Domingo Ortega Hernández y Rosa María Martínez García; Emilio Benayas Beria y María Gemma Pérez Bautista; Jose Alvarez Erazo y Josefina de los Angeles del Viso Merchán.

YA de Toledo

Delegado y redactor-jefe, Enrique Monsalve. Redacción y administración: Calle Armas, 6, teléfonos 211150, 58, 62.

En Talavera: Redacción, calle Sol, 25, teléfono 806216. Administración, teléfono 801887.

Balonmano

Suerte impar para los equipos toledanos

Perdió en casa el C. Ahorros y venció a domicilio A. Alcázar

Distinta suerte han corrido los equipos toledanos en esta cuarta jornada del campeonato nacional de Segunda División de balonmano. Mientras los «ahorradores» no podían superar sus ausencias y el balonmano práctico de los manchegos del Caserío Vigón, los del A. Alcázar lograban una esperada victoria en su desplazamiento a Guadalajara. Menor de lo esperado fue la diferencia existente entre el Canal de Isabel II, uno de los favoritos, y el Real Murcia, lo que quizás demuestra que el equipo pimentonero no es tan asequible como parecía. El equipo pimentonero será el próximo rival de los toledanos del Caja de Ahorros.

CAJA DE AHORROS, 21; CASERIO VIGON, 33 (10-15)

FICHA TECNICA

CAJA DE AHORROS: Treinta y tres lanzamientos en la primera fase (cuatro de penalty), de los que consiguió diez tantos (dos de penalty), y veintisiete lanzamientos en la segunda fase (cuatro de penalty), de los que consiguió once tantos (tres de penalty).

JUGARON: Puma (portero), Pepe (5), Quique (2), Chele (2), Medina (2), Maxi (4) y Triviño (1) —equipo inicial—, Ricardo (portero suplente), Cabanas (1) y Mingo (4).

CASERIO VIGON: Veinticuatro lanzamientos en la primera fase (tres de penalty), de los que consiguieron quince tantos (tres de penalty), y veintiséis lanzamientos en la segunda fase (cuatro de penalty), de los que consiguió dieciocho tantos (tres de penalty).

JUGARON: Basilio (portero), Jerónimo (4), Ruiz (16), Moraga (2). Notario, Francisco y Fernández (1) —equipo inicial—, Mariano (5), Cruz (2), Ayala (3) y Marjaliza.

ARBITROS: Señores Garrido y Romero. Buena labor en líneas generales, aunque cometieron algún pequeño error en la apreciación de algunas faltas (como la no señalización de algún desplazamiento estando el jugador en el aire o el no aguantar cuando el jugador está en posición de tiro y pitar penalty), pero no influyeron en el resultado.

INCIDENCIAS: Lleno en el pabellón cubierto (unas quinientas personas), que da idea del interés que este deporte está alcanzando. Fueron amonestados Maxi (C. Ahorros) y Ruiz, Franciso y Fernández (C. Vigón) y fueron excluidos por dos minutos Quique y Maxi (dos veces) por el C. Ahorros y Notario y Ayala por el C. Vigón.

Mal encuentro el realizado por el Caja de Ahorros toledano, pese a que acusó la ausencia de Antolí (lateral tirador) y del portero Paco, que no opuso mucha resistencia a los manchegos del Caserío Vigón, que contaron con la excelente actuación de su portero Basilio y demostraron poseer un balonmano agresivo y rápido, que le hacen ser el favorito del grupo VII de la Segunda División nacional.

El comienzo de los de Ciudad Real fue demoledor; a los siete minutos iban delante de un 0-7, distinguiéndose la labor de Basilio en la puerta (los toledanos no transformaban ni los penalties) y del central Luis entre los jugadores de campo, defendiendo con fuerza y penetrando con decisión en la defensa contraria en ataque, lo que le permitió conseguir ocho tantos en esta primera fase. Al balonmano enérgico y rápido ofrecido por los manchegos, que encontraba demasiadas facilidades en la defensa toledana, los toledanos basaban su juego en el vistoso pero nada práctico Chele, que desde el central quería, pero no podía, dirigir el juego, por lo que el entrenador tuvo que hacer innumerables cambios (Maxi pasó a central y Chele a pivote), sin obtener los resultados apetecidos, ya que los laterales, salvo acciones aisladas de Medina, no entraban en la defensa contraria, mostrándose medrosos tanto Maxi como Cabanas.

En la segunda fase el encuentro fue más igualado, pero el equipo manchego no decayó, sino que, si bien se registró un descenso en el juego de Ruiz, encontró dos jugadores que hasta entonces habían estado en el banquillo (el entrenador manchego nos decía que no es que fueran suplentes, sino que cualquiera de su equipo puede saltar en el equipo inicial), como fueron el lateral Mariano y el extremo Ayala, que se erigieron en paladines del juego, contrarrestando la más acertada labor en esta fase de los toledanos Maxi y Mingo. Cuando, en los últimos siete minutos, el central Ruiz volvió por sus fueros, con el equipo toledano entregado ante la irremisible superioridad del contrario, de nuevo las diferencias se fueron alargando, hasta terminar con un concluyente 21-33, que dice bien a las claras la diferencia existente.

El Caserío Vigón demostró su cualidad de favorito, aunque su balonmano parezca menos efectivo de lo que es en realidad, y los toledanos del Caja de Ahorros demostraron que cuando les faltan hombres fundamentales (¡ahí la promoción!) baja bastante su rendimiento, y cuando no le salen las cosas bien, les cuesta reaccionar. No hay duda de que este traspiés supone un parón en las pretensiones del equipo toledano por estar en la cabeza, pero la Liga es larga y la situación puede y debe variar.

P. FIAT, 23; A. ALCAZAR, 29 (9-13)

FICHA TECNICA

PREVISION FIAT (Guadalajara): Martín (portero), Fernández (3), Pérez (2), Ablanque (2), Cascales (1), Rubio (6) y Palero (9) —equipo inicial—, Manzano (p. s.), Pradillo, Navajas, Orozco y Varas.

A. ALCAZAR-IBEROAMERICANA: Juanito (portero), Lancha (9), Fito (6), Puebla (4), Félix (1), Capuchino (2) y Sastre —equipo inicial—, Vicente (p. s.), Julio, Gelo (3), Javier, Fernando (4).

ARBITROS: Señores Aureo y Merino (Colegio Madrileño). Labor aceptable. No han sido caseros, pero al final demostraron excesivo rigor en castigar las faltas. Descalificaron al portero del Fiat por coger sin balón por detrás a un rival.

Paso adelante, aunque esperado, del Angel del Alcázar en su desplazamiento a Guadalajara. Parece que a los toledanos se les da mejor el actuar lejos de su cancha para obtener resultados positivos. Enfrente se encontró un equipo flojo, en el que lo único destacable eran sus dos extremos y el lateral Palero, pero bien es verdad que este último contó con muchas facilidades por parte de la defensa toledana.

Desde el principio los toledanos se ponen por delante en el marcador, pero cuando debían de serenar su juego, vista su superioridad sobre el rival, ocurrió todo lo contrario, volviéndose a producir las imprecisiones y precipitaciones que desdicen la imagen de lo que debe de ser un auténtico equipo en lucha por conseguir uno de los primeros puestos del grupo.

En ataque el equipo toledano estuvo mejor, pero en defensa, ante un contrario con un juego rudimentario, siguieron produciéndose viejos errores, no saliendo a cortar las penetraciones del lateral Palero, acrecentándose el problema con la poco afortunada actuación de los porteros.

Así va la Liga

Previsión Fiat, 23; A. Alcázar-Iberoamericana, 29.
Canal Isabel II, 18; Real Murcia, 16.
Caja de Ahorros, 21; Caserío Vigón, 33.
B. Merkal-B. Andújar (sin dar resultado).
Descansan: D. Bosco y Puertollano.

CLASIFICACION

	J.	G.	E.	P.	GF.	GC.	Ptos.
1. C. Vigón	4	3	1	0	132	101	7
2. C. Isabel II	4	3	1	0	104	89	7
3. A. Alcázar-Iber.	3	2	1	0	74	66	5
4. B. Andújar	3	2	0	1	81	79	4
5. B. Puertollano	3	1	1	1	77	79	3
6. R. Murcia	3	1	0	2	65	64	2
7. C. Ahorros	3	1	0	2	81	92	2
8. B. Merkal	2	0	0	2	50	56	0
9. D. Bosco	2	0	0	2	40	46	0
10. P. Fiat	3	0	0	3	64	96	0

El Caja de Ahorro de Toledo acusó las ausencias de Antolí y del portero Paco y fue noqueado por el líder, Caserío Vigón

Baloncesto

Primera Preferente Masculina

Los toledanos siguen sin acoplarse a la categoría

JORNADA 3.ª

RESULTADOS
S. S. de los Reyes, 6; B. Talavera, 62.
C. Loyola, 79; Gin Pitman-Polígono, 59.
S. Velázquez, 53; Calasancio, 82.

SEGUROS VELAZQUEZ, 53; CALASANCIO, 82 (23-50)

Ficha técnica

SEGUROS VELAZQUEZ, 53 (23 y 31)
Siete tiros libres convertidos de 17 lanzados; 23 canastas en juego; 18 faltas personales (11 y 7) y ningún eliminado.
Jugaron.— Izquierdo, Pastrana (2), Viñuales (4), Escalona (18), Carrero (14) —equipo inicial—, Escalonilla (2), Ruano (4), Espada (3), Barroso (1) y Ballesteros.

CALASANCIO, 82 (50 y 32)
Diez tiros libres convertidos de 17 lanzados; 36 canastas en juego; 12 faltas personales (7 y 5) y ningún eliminado.
Jugaron.— Yáñez (12), Larraqueta (16), Molinero (23), Palacios (25) y Mozo —equipo inicial—, Rodríguez, Hernaiz (4), Merino, Escudero y Gómez (2).
ARBITROS.— Señores Davos y Martín (2). Sin problemas. En un encuentro fácil pitaron lo justo y dejaron jugar. Pasaron inadvertidos.
INCIDENCIAS.— El equipo visitante se presentó sin tener ficha el entrenador ni el delegado, por lo que tuvieron que dirigir a su equipo desde la grada, si bien al entrenador hubo que amonestarlo al intentar hacerlo desde la banda opuesta al banquillo.

Pésimo encuentro el realizado por el Seguros Velázquez, que empeoró su actuación de hace quince días ante el EISA de Aranjuez. Los toledanos, ante un equipo muy compacto en el que no sobresalían hombres altos, no se emplearon con la suficiente garra y decisión para poder igualar la superioridad técnica del equipo madrileño.

Desde el comienzo, los madrileños, empleando una zona 2-3, se ponen claramente por delante, descontrolando la defensa individual que empleaban los toledanos. El director del juego madrileño (Palacios) era el dueño y señor de la cancha, moviendo a sus compañeros o realizando acciones individuales que no podían ser controladas por su par, Viñuales.

Los toledanos, además, no se empleaban con el necesario coraje, y aunque cambiaron a zona 2-3, vistos los malos resultados que les daba la individual, no lo hicieron lo suficentemente presionante como para evitar que los madrileños tiraran cómodamente a canasta, cosa que no se producía en la zona madrileña, donde los toledanos no gozaban de ninguna oportunidad, motivando que el tradicionalmente certero Escalona terminara por perder su moral y no acertara con las canastas, salvo en sus primeros intentos.

Aunque faltando cuatro minutos salió Escalonilla, un hombre alto, su incorporación no repercutió en nada positivo, sino todo lo contrario, ya que los toledanos no pudieron anotarse más que un punto y de personal, mientras que los madrileños lograban 16, terminando el primero período con un claro 22-50 a favor forastero.

El segundo período fue más igualado, pero no porque los toledanos mejoraran, sino porque los del Calasancio aflojaron su ritmo, ante la superioridad manifestada y la claridad en el marcador. Palacios sólo jugó a ráfagas y logró seis tantos, lo que repercutió en el rendimiento de su equipo, en el que seguía a su nivel el pivot Molinero, que fue el más destacado de su equipo en esa fase.

Los toledanos no encontraban su juego y se mostraban indecisos y sin ganas, estorbándose, más que beneficiándose, los dos pivots, Carrero y Escalonilla. Finalizando el partido, volvió Escalona a entonarse en el tiro, logrando que las diferencias fueran menores, y terminaran en un 53-82.

S. SEBASTIAN, 61; C. B. TALAVERA, 62

Campo de Deportes de San Sebastián de los Reyes.

Se alinearon por el Talavera: Javier Jiménez (0 puntos), Pedro Pablo (0), Parra (2); Javier Rodríguez (1), Colino (6), Alberto Loaísa (20), Jesús Laborda (19) y Pedro Loaísa (14).

Arbitraron el encuentro los señores Oría y Pérez, quienes no estuvieron demasiado acertados, admitiendo, por ejemplo, que se jugara con las canastas a una altura más baja de lo reglamentario.

Jugó el partido el Talavera presionando durante todo el encuentro al equipo contrario, cuyos componentes se confiaron demasiado en la capacidad de los talaveranos vistos los resultados precedentes. Fue un error de los madrileños, que pagaron viendo cómo el marcador se mantenía apretado hasta la mitad de la segunda parte, en que los talaveranos consiguieron una considerable ventaja. Destacó del San Sebastián el jugador Fernández, quien tuvo que salir por acumulación de personales. De los talaveranos destacó Pedro Loaísa, atacando fuerte en todo momento. Cuando tan sólo quedaban veintisiete segundos para el final, el Talavera ganaba por una ventaja de siete puntos. Pero, como siempre le ocurre al equipo, en estos últimos momentos se vinieron abajo y el contrario rebajó la diferencia a tan sólo el punto con el que el Talavera se levantaba con la victoria.

CESAR

CIRCULO LOYOLA, 79; GIN PITMAN-POLIGONO, 59

Ficha técnica

CIRCULO LOYOLA, 79 (34 y 45): Dieciocho faltas personales y expulsado Yáñez (38 minutos).
Jugaron: García Viñó (12), González (23), Domenech (13), García (13), San Pedro (8) —equipo inicial—, Lobón (4), Yáñez (6), Pantoja I, Pantoja II y Vivancos.
GIN PITMAN-POLIGONO, 59 (33-26): Dieciocho faltas personales y expulsado Serrano (36 minutos).
Jugaron: Suárez (8), Villoria (17), Pradillo (14), Serrano (12), Gómez —equipo inicial—, Valero, Cornejo, Sánchez Mariscal (8), Rabadán y Herenas.

Durante la primera parte del juego el Gin Pitman-Polígono hizo un juego más aceptable, llegando a estar delante de hasta nueve puntos cuando iban quince minutos de partido, pero en los últimos cinco minutos perdió el rumbo y tuvo que inclinarse ante la superioridad local, aunque sólo por un tanto.

La segunda fase fue completamente distinta, aunque en los primeros cinco minutos las diferencias eran mínimas. A partir de ahí los toledanos no centran su juego, viendo cómo se imponen los madrileños. Aún se complican más las cosas, aunque ya iban trece tantos de diferencia, cuando Serrano abandona la cancha, ya que es el jugador básico en el sistema del Polígono, en esta ocasión, superado por Villoria.

Mañana, más baloncesto

Como en el pasado fin de semana, un tanto más largo que los demás, se disputaron dos jornadas de Liga de baloncesto, mañana les ofreceremos la información referente a los partidos del pasado lunes, además de la clasificación, tras las dos apretadas jornadas.

Tercera Regional Preferente

El Quismondo, imparable en el grupo VII

Resultados de la séptima jornada

Mejorada, 0; Paz S. Cruz, 0.
Calera, 1; Quismondo, 5.
Alberche, 1; Santa Olalla, 3.
Valmojado, 1; Velada, 1.
Santa María, 2; Almorox, 0.
Aldea del Fresno, 2; Cadalso, 1.
Portillo, 6; Chapinería, 1.
Descansaron Bargas y Novés.

CLASIFICACION

	J.	G.	E.	P.	GF.	GC.	Ptos.
Quismondo	7	5	1	1	17	7	11 • 5
S. Olalla	7	4	1	2	21	14	9 • 5
S. María	6	4	1	1	13	9	9 1
Cadalso	6	4	0	2	10	3	8 • 2
Portillo	6	3	2	1	19	9	8
Valmojado	6	3	2	1	17	9	8 • 2
Aldea	6	3	1	2	8	10	7 • 1
Novés	5	3	0	2	9	7	6
Paz S. Cruz	7	2	2	3	10	14	6 • 2
Bargas	5	2	1	2	12	12	5 1
Alberche	6	2	1	3	7	10	5 2
Almorox	6	2	0	4	7	12	4 2
Velada	7	1	2	4	7	12	4 2
Calera	6	1	1	4	14	21	3 3
Mejorada	6	0	3	3	7	14	3 4
Chapinería	6	1	0	5	10	24	2 4

Los puestos de arriba se clarifican

• El Mejorada de Pedro Reverte es el único equipo que no conoce aún la victoria, por lo que su panorama con miras a abandonar la posición donde se encuentra es poco halagueño.

• Indiscutible e incuestionable la victoria de los discípulos de J. Rodríguez, «Gento», sobre los de Julio G. Merino. El 1-5 con que se saldó el encuentro permite a los locales ser el segundo equipo más goleado del grupo, tras el colista Chapinería.

• En Alberche, y lo decíamos el mismo domingo, los locales nada pudieron hacer frente a otro de los favoritos, el Santa Olalla, que se llevó los dos positivos para el Buenavista, siendo el equipo de E. Salvatella quien más puntos ha obtenido en sus salidas, con seis de los 10 disputados.

• Nuestros pronósticos se quebraron en Valmojado, donde el renacido Velada fue ganando durante casi ochenta minutos; al final, los locales consiguieron el gol del empate, salvando con ello un positivo. ¡Enhorabuena Pedro!

• Muy fácil lo tuvieron los del Portillo, que se deshicieron sin ningún tipo de problema del colista Chapinería, que con 24 goles encajados obtiene un promedio de cuatro por encuentro.

• Buen bagaje goleador esta semana, con un total de 26 goles en sólo seis partidos, toda vez que el Mejorada-Paz finalizó en tablas sin goles, y el Almorox no consiguió tampoco batir la meta de Paco.

Santa María, 2; Almorox, 0

Campo municipal de Santa María: terreno en buenas condiciones y prácticamente en familia, con una recaudación de 3.400 pesetas.

Santa María: Paco (1), Chema (2), Chules (0), Pablo (1), Arrigote (2), Reyes (0), Luis (0), Abraham (0) (Valls, 0), Fernando (2), Santi (0) y Eugenio (1). A poco del final Antonio (—) suplió a Santi.

Almorox: Cherva (1), Manolo (0) (Jesús, 1), Manolo (1), Pedro (1), Jorge (1), Pepe (1) (Pichu, 2), J. Miguel (1), Bichar (1), José (2), M. Angel (1), J. Luis (2) y J. Pablo (2).

Arbitro: Sr. Martín Martín. Tan sólo fegular, equivocándose más de la cuenta y excesivamente meticuloso con los saques de banda. Amonestó a los locales Reyes y Eugenio, y a los visitantes José Y Manolo, y expulsando a éste, cuando una vez sustituido se encontraba en el banquillo.

Goles: 1-0. Tan sólo dos minutos de juego y Jorge da el balón con la cabeza, engañando a su propio portero.

2-0. Minuto 60. Centro desde la derecha, salta Reyes y es desplazado dentro del área. Penalty claro, pero de los que no se pitan. Lo ejecuta Fernando, flojo y por el centro, pero sube al marcador. Decíamos la pasada semana que los de Miguel andaban mal, y el domingo por la mañana tuvimos ocasión de comprobarlo de nuevo. Cierto es que la ausencia de Morante resta poder ofensivo a su juego, pero sus centrocampistas, donde Abraham, ni marca ni se sacrifica ni crea, está pidiendo a voz en grito un sustituto, Luis, no es el aguerrido luchador de la temporada anterior, y para Reyes, qué duda cabe, los años no pasan en balde, por lo que va siendo hora de buscarle una posición más acorde con sus características físicas. Delante, Santi sigue sin estar bien físicamente, Valle no funciona, y tan sólo Fernando está haciendo buena labor, pues Eugenio, comodín del equipo, bastante tiene con mantener el tipo hoy de defensa, luego, de delantero y, más tarde, de centrocampista. Detrás, Paco está incómodo por la fragilidad de la defensa, donde Chules sólo tiene amor propio, pero esto hoy en día no es suficiente; Pablo no acaba de acoplarse y Arrigote da una de cal y otra de arena. El equipo está mal, le pese a quien le pese, y a mí no me duelen prendas en afirmarlo, queda mucha Liga por delante y se pueden subsanar muchos defectos, y si no baste decir que el domingo contra un Almorox, que no mereció la derrota; dos juveniles, Chema y Fernando, fueron los mejores jugadores sobre el terreno de juego.

I. RODRIGUEZ

Primera regional preferente

Nuevo traspiés del Torrijos en su feudo (0-0)

Una vez más, el C. D. Torrijos no ha podido aquilatar los dos puntos en litigio, en esta ocasión ante un Arganda que ha venido al San Francisco con la intención de no perder.

C. D. TORRIJOS: Paco, Ramiro, Higueras, Arsenio, Luismi, Luis, Palmero (León), Gorka, Luisito, Pereira y Guille (Vera).

ARGANDA: Pascual, Vega, Ayuso (Maldonado), Hernández, Paquito, Mariano, Alfonso (Sepúlveda), Jorge, José Miguel, Lavajos y Echave.

ARBITRO: Gómez Alcalá, que tuvo una buena actuación.

Después de los noventa minutos de juego, el marcador, que no fue alterado, hay que considerarlo justo por los merecimientos de cada equipo.

No se practicó un juego brillante, pero los torrijeños dispusieron de ocasiones para marcar. El colegiado anuló un gol al Torrijos por fuera de juego.

Los torrijeños se vieron sorprendidos ante un Arganda peleón, que también dispuso de oportunidades para batir el marco de Paco, el mejor jugador de los locales, junto con Arsenio y Ramiro.

Con este nuevo traspiés, el Torrijos se sitúa en la tabla en décimo lugar y con un negativo.

J. R. C.

Tercera Regional Ordinaria. Grupo XI

Zona y La Mata, a la caza del Navalcán

RESULTADOS DE LA SEPTIMA JORNADA

Cebollada, 0; La Mata, 2.
Gamonal, 1; Lanzahíta, 0.
San Esteban, 1; Navalcán, 1.
Cuevas, 1; Alcaudete, 2.
Oropesa, 1; Villarejo, 1.
At. Carpio, 0; La Zona, 1.
Descansaron: Castillo, Bernuy y Arenal.

CLASIFICACION

	J.	G.	E.	P.	Ptos.
Navalcán	6	4	2	0	10 • 4
La Mata	6	4	1	1	9 • 3
Castillo	6	3	2	1	8 • 2
La Zona	5	4	0	1	8 • 2
Gamonal	5	3	1	1	7 • 2
Carpio At.	6	3	1	2	7 1
Oropesa	6	2	2	2	6 2
Villarejo	5	2	1	2	5 • 1
Alcaudete	6	2	1	3	5 • 1
Cuevas	7	2	1	4	5 3
Lanzahíta	6	2	0	4	4
Arenal	4	1	1	2	3 1
Cebolla	5	1	1	3	3 3
Bernuy	5	1	1	3	3 1
San Esteban	6	0	1	5	1 5

Comentario de la jornada

• Es del dominio público, que en el fútbol está todo inventado, por lo que no hay enemigo pequeño, y como muestra, dos notas: El Gamonal sólo pudo vencer por la mínima al modesto Lanzahíta, y el Navalcán cedió un punto, el primero que consigue el colista, San Esteban, que fue ganando durante casi noventa minutos.

• La zona de Jesús Valera será a la postre uno de los más cualificados candidatos al título; el domingo consiguió una importante victoria en el difícil terreno de Carpio, que le permite no despegarse del paquete de cabeza.

• El Alcaudete, a la de arena añade la de cal, o lo que es lo mismo, lo que obtiene en sus desplazamientos lo pierde en su propio feudo; y si no, ahí está la muestra: el pasado domingo, el Castillo le dejaba dos negativos, en éste se los endosaba al Cuevas, de donde se trajo la victoria por 1-2.

• La Mata continúa sumando puntos importantes, por lo que continúa con los de cabeza. Su victoria, clara, del domingo por 0-2 en Cebolla, es fiel reflejo de su calidad.

San Esteban, 1; Navalcán, 1

Campo de San Esteban del Valle, en pésimas condiciones y recinto de juego no apto para militar en regional. Buen ambiente y algunos enfrentamientos dialécticos entre seguidores de uno y otro bando, sin que las cosas pasaran a mayores.

San Esteban: Pedro, Tenaguillo, Gustavo, J. Alberto, Vicente, Carlos, Alberto, Domingo, Antonio, J. Luis y J. Ramón.

Navalcán: Javi, Pedro, Chuchi, Tomillo, Andrés, Carrasco, Carlos, Cesitar, Antonio, Alfredo y Toñi.

Cambios: J. Jesús y Del Arco, en los locales, salieron por Tenaguillo y Vicente. Sobrino sustituyó a Tomillo, en el descanso, en los visitantes.

Arbitro: El abulense Domínguez García. No lo hizo tan mal como algunos vieron. Su lunar más importante, el sacar una mano de los locales fuera del área, cuando lo fue dentro. Tarjetas para los locales Carlos, J. Luis, Pedro, Domingo y J. Jesús, a los que debió mostrar alguna más, y a los visitantes Carlos y Carrasco, y roja a Antonio, por agredir a un contrario.

Goles: Apenas dos minutos de juego y una indecisión entre Tomillo y Andrés permite al local Carlos llevar el 1-0 al marcador.

1-1: Minuto 85, tras varios rechaces en el área visitante, Sobrino roba una pelota a Vicente y consigue el resultado definitivo.

«Con diez, mejor que con once»

En el municipal de los Hoyos del Pilón, líder y colista, sobre un terreno de juego no apto para la práctica del fútbol y en un escenario pintoresco, brindaron un encuentro de mucha lucha, aunque de escasa calidad. Al poco de iniciarse la contienda, los locales se adelantaron en el marcador, tras un despiste de la zaga visitante. Intentó igualar el Navalcán el resultado, y a punto estuvo de hacerlo Chuchi, tras una gran jugada, pero el balón, tras pegar en la cepa del poste, se marchó fuera. La expulsión, absurda pero justa, de Antonio hizo trastocar los planes del entrenador visitante, dejando en la caseta a Tomillo y sacando a Sobrino en su lugar. La decoración varió por completo, y el Navalcán, con diez jugadores, fue dueño absoluto de la situación, creando ocasiones claras de gol, que no cristalizaron por la buena actuación del portero local y la suerte para encontrarse los rebotes de sus defensas. Buscó con ahínco la igualada el líder y se hizo justicia a su presión, a tan sólo cinco minutos del final, cuando Sobrino, con picardía y veterania, se llevó un balón y obtuvo el gol del empate, para regocijo de la hinchada, numerosa, del equipo visitante.

ORSAY

Grupo XI

Villanueva, 2; Valdemoro, 2. Un punto para el líder

Campo: Estadio municipal de Villanueva de Alcardete. Buena entrada. C. F. de Villanueva, 2; C. F. Valdemoro, 2.

C. F. Villanueva: Jorge, Serna, Juan Carlos, Sanz (Quique), Ortega, Juanjo, Eugenio, Angel, Julián, Rey, Miguel Angel (Escribano).

C. F. Valdemoro: Bonilla, Muñoz, Vizcaíno, Pariente, Villar, Mazarnacín, Gómez, Domingo, Martín, Naveira, López.

Arbitro: Muñoz Gómez. Regular se equivocó al señalar un penalty inexistente en el área del Valdemoro.

Goles: Por los locales, Julián y Angel. Por el conjunto visitante, Domingo y Martín.

Incidencia: Se lesionó el jugador local Sanz, hospitalizado en Madrid con ruptura de tabique nasal.

El equipo de casa realizó un juego anodino y se mostró incapaz de romper el buen esquema de los visitantes. El Valdemoro no fue tan superior como se temía, aunque demostró más experiencia y mejor colocación de todos sus hombres, donde Domingo, López y Muñoz fueron los más destacados, junto a los alcardeteños Angel, Ortega y algunos destellos fugaces de Juanjo, Quique y Rey. En resumen, flojo partido, resultado justo y a la espera de que el C. F. Villanueva vaya mejorando en su juego.

Santiago CASTILLO

C. D. Calera, 1; C. D. Quismondo, 5

Campo de deportes de Calera. Terreno de juego en buenas condiciones, temperatura otoñal, gran entrada, y a las órdenes del señor Lorenzo García, los equipos formaron así:

C. D. Calera: José, More, Carlos, Goro, Reyes, Pepe, Torralbo, Yusta, Lázaro (Alejandro), Gorito, Luis (Angel).

C. D. Quismondo: Ignacio, Gordo, Félix, Uvo, Amalio, Hormiga, Jesús, Gento, Paco, Cano, Raúl (Froro).

Goles: El guarismo de este partido quedó así: Minuto 4, 1-0, Carlos, aprovechando un saque de banda; minuto 6, 1-1, Gento de córner directo; 40, 1-2, Gento en jugada de toda la delantera del Quismondo; 49, 1-3, Gento en una «melée» en portería local; 77, 1-4, Hormiga, de penalty, un penalty clarísimo; 85, 1-5, Froro consigue redondear la cuenta goleadora de un Quismondo que vio puerta por cinco veces.

Arbitraje: Lorenzo García, del Colegio castellano, estuvo bien en líneas generales y no influyó para nada en el resultado. Los jugadores tampoco lo complicaron.

Comentario: Sólo existió un equipo en el campo en la tarde del domingo en Calera, y éste fue el C. D. Quismondo, practicando un fútbol que es muy difícil ver en un campeonato de esta categoría. Qué bien lo hacen lo bien conjuntados que están. Dejaron demostrada su supremacía al ser los líderes del grupo. No hay que objetar nada al resultado. Fue muy merecido, e incluso yo diría que hasta corto. Tiene un bloque muy completo; lo mejor, el centro de campo, con tres genios, Hormiga, Gento y Cano, este último un «crack» en este grupo. Sus puntas se mueven y vuelven locos a los defensas. La defensa no está como el resto del equipo. Creo que en cualquier momento pueden fallar, pero vale. Mi cordial felicitación y enhorabuena, chavales.

Se esperaba con mucha atención la llegada del líder; había mucha gente en el campo, y la parroquia del Calera volvió otra vez este año a salir desilusionada de la actuación de su equipo, que veía que los dos puntos en litigio se iban del campo del Calera. Los locales lo hicieron muy mal, sin ideas, sin conjunción, y hay que buscar responsables.

Antonio FERNANDEZ ALCAIDE

Lorenzo, nuevo míster del Toledo

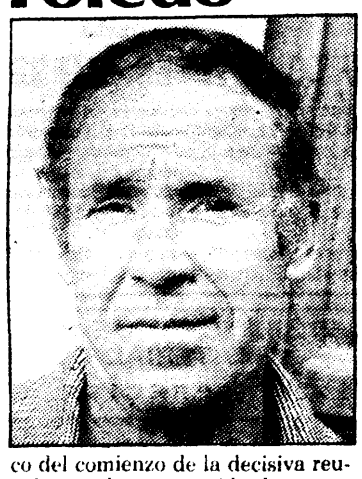

Hacia las siete de la tarde de ayer, muy puntual a su cita, llegaba Paulino Lorenzo Martín, viejo conocido de los aficionados toledanos y el único hombre que fue llamado por el presidente verdiblanco, Félix Rodríguez del Castillo, tras dejar Marcial vacante el puesto de entrenador.

«Si estoy aquí —nos dijo Lorenzo segundos antes de entrar en la reunión— es porque acepto el ofrecimiento que me hizo el presidente.» Lorenzo ha hablado ya con Marcial para ponerse al corriente de la situación creada en la plantilla. Nuestra pregunta surge instantáneamente: ¿Cree Lorenzo que podrá hacer un buen papel con este Toledo que ha desilusionado a Marcial, que achacaba a sus jugadores poco espíritu de lucha? «Yo sólo he visto al equipo en los partidos de casa y no me ha parecido tan malo; no es que hicieran encaje de bolillos, pero, por ejemplo, ante el Villaverde el Toledo mereció la victoria.» Desde luego, Lorenzo está ilusionado y dispuesto a seguir el camino abandonado por Marcial.

Ya fue llamado por Félix Rodríguez a principio de temporada, pero entonces Lorenzo desestimó la propuesta de dirigir técnicamente al Toledo. Sin embargo, ayer, a poco del comienzo de la decisiva reunión, estaba convencido de que se llegaría al acuerdo. «Acerca del tema económico —subrayó Lorenzo— no creo que pueda existir ningún problema, ya que conozco la difícil situación del club y lo que me puede ofrecer.» Félix Rodríguez del Castillo le ofreció una cantidad mensual de veinticinco mil pesetas, «que podía ser algo más o algo menos».

Deseamos suerte a Lorenzo Martín, que la va a necesitar para ascender a este Toledo de nuestros pesares. Ojalá que pronto sean todo alegrías para los aficionados.

EL PAPA EN TOLEDO

Habrá una gran afluencia de castellano-manchegos

Cerca de medio millón de personas darán la bienvenida a Su Santidad

A pesar de que la cifra barajada en cuanto al número de asistentes a la visita del Papa a Toledo ha sido de 200.000, conforme se han ido acercando los días se ha podido observar que las previsiones se han quedado cortas. Según reconoce el Arzobispado de Toledo, e incluso el Gobierno Civil, cerca de medio millón de personas darán la calurosa bienvenida en nuestra ciudad al Santo Padre en los 100.000 metros cuadrados de terreno que existen frente al edificio administrativo del polígono.

Dentro del recinto donde se celebrará este acto público, 1.600 personas podrán contemplar la celebración en una serie de sillas numeradas y a las que sólo se tendrá acceso con invitación.

De estas 1.600 sillas, 400 han sido reservadas para las primeras autoridades de la provincia y de la región, miembros de la Junta castellano-manchega, componentes de la Diputación y Ayuntamiento, Fuerzas Armadas y de Orden Público y diversas personalidades del ámbito civil y militar.

El resto de estas sillas serán ocupadas por representantes de la Iglesia.

Aparte de este número de personas, habrá otros invitados que gozarán de un lugar privilegiado, aunque éstos de pie, y serán los representantes de las parroquias y representaciones de diversos órganos eclesiales.

Miles de castellano-manchegos estarán hoy en el polígono

Dejando un poco de lado a los invitados, podemos decir que miles de castellano-manchegos se desplazarán a Toledo para ser testigos de este día histórico para Toledo y para Castilla-La Mancha.

Puestos en contacto con el obispado de Ciudad Real, nos confirmaban la asistencia del obispo de la ciudad, monseñor Rafael Torija de la Fuente, que viajará hasta nuestra capital en su coche particular. Igualmente sacerdotes, concelebrantes y religiosos se desplazarán a la capital del Tajo para escuchar las palabras que pronunciará el Papa en Toledo.

Pero no sólo vendrán autoridades religiosas. La comisión encargada del tema en Ciudad Real ha puesto a disposición de los fieles cuatro trenes que transportarán unas cuatro mil personas. El itinerario que seguirán estos ferrocarriles es el siguiente: el primero, directo desde Ciudad Real, sale a las seis de la mañana de hoy; el segundo partirá media hora más tarde desde Puertollano y recogerá a viajeros de Ciudad Real y Malagón; el tercero efectuará su salida a la misma hora que el anterior desde Valdepeñas y parará en Manazanare y Alcázar de San Juan, y el último tendrá como punto de partida Socuéllamos e irá haciendo paradas en Argamasilla de Calatrava, Tomelloso y Ruidera.

Del mismo modo, alrededor de 30 autocares llegarán a Toledo desde diversos pueblos de Ciudad Real, sin contar con un buen número de fieles que acudirán al acto en sus propios vehículos.

En cuanto a Guadalajara, además del obispo de Sigüenza, monseñor Pla, asistirán el vicario general, Vidal Beltrán, y el presidente del Cabildo, Manuel Lizarraga. Asimismo, el obispado ha puesto un buen número de autocares a disposición del pueblo alcarreño que saldrán desde la capital, Guadalajara, a las siete de la mañana. El precio del viaje es de 600 pesetas, ida y vuelta, y se calcula que cerca de 1.000 alcarreños acudirán al acto.

Un despliegue parecido se efectuará en Cuenca, donde su obispo, monseñor Guerra Campos, estará presente en el acontecimiento, además de una multitud de fieles que utilizarán los autocares, el tren o los turismos particulares para recibir a Juan Pablo II.

Menos eco parece que tendrá la visita del Papa a Toledo para los ciudadanos de Albacete, que por su proximidad a Valencia aprovecharán el viaje del Sumo Pontífice a la capital del Turia para acudir en masa.

Por último, hay que decir que además de las personalidades eclesiásticas citadas, estarán hoy en Toledo monseñor Antonio Vilaplana, obispo de Plasencia; monseñor Domingo, obispo de Cáceres; monseñor Fernández García, obispo de Avila, y monseñor Temiño, obispo de Orense, así como el cardenal de Gracovia, monseñor Marciscus Macorsky.

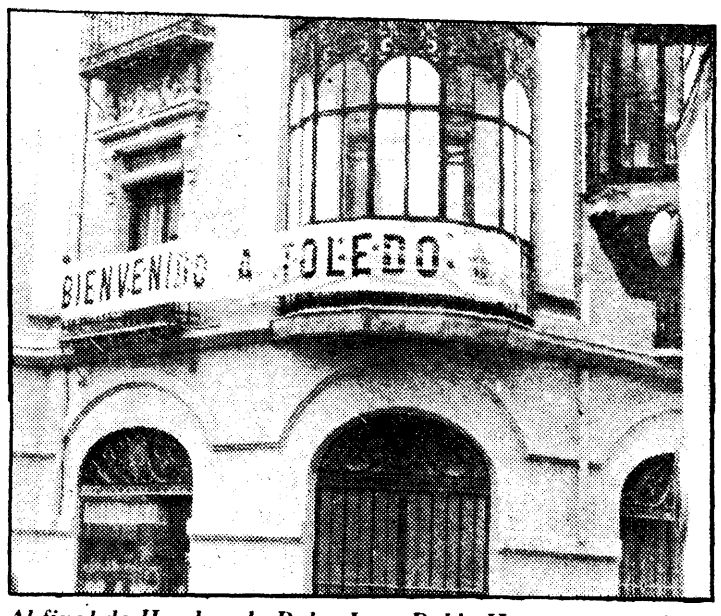

Al final de Hombre de Palo, Juan Pablo II se encontrará con este sincero «Bienvenido a Toledo».

Toledo, con el Papa

En su viaje pastoral a España, hoy llega el Papa Juan Pablo II a Toledo, procedente de Guadalupe. A través de los medios de comunicación social, y muy principalmente por la pequeña pantalla, todos hemos podido comprobar el entusiasmo y afecto que le acompañan, las multitudes enfervorecidas, la conexión del Papa con el pueblo que le aclama. Y en cada sitio, en cada lugar, para cada auditorio, las palabras justas, magistrales, exactas, que la ocasión y el momento demandan del Papa.

Juan Pablo II tiene ese carisma especial de los elegidos para establecer una corriente de afecto y simpatía con el auditorio, y éste se le entrega entusiasmado porque la palabra alcanza en el Papa esa sensación única de que lo que dice no sólo es verdadero, sino vivamente pensado y sentido. Son palabras de vida y esperanza, de amor, de fraternidad, de comprensión, de iluminación de las cosas y las situaciones, abordadas desde una visión trascendente y a la vez clarificadora: la fe.

Todo esto lo percibe la gente, los centenares de miles de personas que aguardan horas enteras por verle pasar, por escucharle, por contemplarlo, aunque sea brevemente. Hoy llega el Papa a Toledo y esperamos que todo Toledo esté con el Papa. El polígono de Santa María de Benquerencia será el lugar del encuentro. Esperamos y deseamos que aquí en nuestra ciudad, a donde llegarán gentes de otras provincias próximas, Juan Pablo II tenga la misma entusiasta acogida multitudinaria que en los lugares ya visitados. Toledo no puede ser menos. Nuestra ciudad y nuestra provincia, de tan arraigada fe católica desde hace muchos siglos, cuna de la conversión visigoda, lugar de los innumerables concilios toledanos, sede primada de España, debe otorgar al Papa el calor de su presencia, su cariño y su entusiasmo. Y esperamos acuda masivamente a oír la palabra de Juan Pablo II, que nos hace el regalo de su venida, ocasión única para demostrarle también nuestro filial amor de creyentes en la palabra viva y eterna del magisterio de nuestra madre la Iglesia, cuya cabeza visible es este don de Dios llamado Juan Pablo II.

Encuentro en Cracovia; reencuentro en Toledo

Cuadro donde esta representada la virgen de Czestochowa, patrona de Polonia

HACE una decena de años tuve la suerte de viajar durante quince días por Polonia y recorrer los lugares más interesantes y hermosos de un hermoso país. Eramos un grupo reducido de periodistas y diplomáticos invitados por las líneas aéreas LOT. Entre los diplomáticos estaban Carlos Robles Piquer, ahora director del Instituto Iberoamericano de Cooperación; Miguel Solano, actual embajador de España en París, y Manolo Sasot, embajador en Arabia. Todos ellos destinados entonces en el Ministerio de Asuntos Exteriores.

Cuando hay tiempo, sin prisas, de ver y recorrer un país extranjero y encima lo enseñan bien, para cualquier persona de mediana sensibilidad siempre deja una serie de huellas enriquecedoras que permanecen y que le acompañan a uno como vivencias irrepetibles.

Era el mes de septiembre, con ese otoño anticipado en la Europa central. Los árboles, tan abundantes en la llanura polaca, eran un estallido de amarillos, ocres y rojizos, sobre un cielo de suave luz tamizada, por donde el Vístula discurría perezoso hacia el Báltico frío. En Varsovia habíamos asistido, además, naturalmente, de a numerosas recepciones, a la ópera. Otro día lo dedicamos a visitar Scelawola, la casa natal de Chopin, a medio centenar de kilómetros de Varsovia. La casa natal da Chopin es hoy un museo: muebles de la época, una reproducción del retrato del músico, pintado por Delacroix, y, sobre todo, el piano. El piano sobre el que Chopin empezó a caminar por el universo musical. En la casa de Chopin nos ofrecieron un concierto inolvidable, interpretado por una joven pianista ganadora aquel año del concurso internacional que lleva el nombre del genial músico polaco.

LA casa de Chopin está rodeada de uno de los más hermosos jardines románticos que he visto jamás. Allí, en un silencio absoluto, oír los «conciertos para piano número uno y dos» o el «andante spianato» y la «gran polonesa brillante», fue una de las experiencias estéticas más hermosas que he vivido. Si siempre me gustó Chopín, desde entonces lo adoro.

Después iríamos a ver la Virgen negra de Czestochowa, Katowice, el campo de concentración de Auschwitz (donde tanto error y tanto horror humano están presentes) y rezamos delante de los hornos crematorios, donde tantos miles de seres fueron incinerados y delante de cuyas negras bocas permanecen encendidas continuamente lamparillas votivas.

Fue camino de Auschwitz, a unos sesenta kilómetros de Cracovia, donde recalamos un día entero en la capital del sur de Polonia. Teníamos ya la retina empapada de colores y de sorpresas. La constatación más fuerte era la presencia continua de la religión y de la religiosidad polacas; extrañaba en un país comunista ver los curas con sotana, las monjas con sus hábitos, las numerosas y hermosas iglesias, los seminaristas en fila tomando el sol en día de asueto, las misas repletas de gente y en los cruces de los caminos hornacinas triangulares construidas de madera en las que la imagen de la Virgen de Czestochowa tenía siempre flores frescas ofrecidas por los campesinos.

EL catolicismo en Polonia es la propia identidad del pueblo. Cualquiera que haya estado allí lo ha podido comprobar. Polonia ha tenido desde hace siglos los ortodoxos rusos a un lado y los protestantes alemanes al otro. Es como una isla católica rodeada. Por eso su propia identidad, su afirmación como pueblo, ha estado —está— en su catolicismo, elemento aglutinador de todos los polacos y que ni aun el régimen comunista actual ha podido siquiera disminuir, pese a sus esfuerzos.

Decía que pasamos un día en Cracovia. La ciudad es hermosa y, pese a la industrialización, el centro sigue conservando el inapreciable encanto de las ciudades viejas. La plaza principal, en cuyo centro existen unos soportales bajo los cuales hay una taberna típica que sirve cerveza en jarras, tiene una torre muy alta, desde cuya cúspide, un heraldo ataviado a la antigua usanza, ejecuta una señal de trompeta, interrumpida bruscamente, como recuerdo de que fue muerto por una flecha cuando avisaba, rememorando tiempos pasados, a los habitantes de Cracovia que se aproximaba un ejército enemigo. En el buen tiempo, a las doce en punto de la mañana, se repite este espectáculo para curiosos y visitantes.

PERO en la plaza de Cracovia se encuentra también su hermosa catedral. Era domingo y decidimos el grupo oír misa en la catedral. Predicaba en la misa (en todas las misas en Polonia hay siempre predicación) el cardenal de Cracovia. Ninguno de nosotros sabía entonces cómo se llamaba. Era un hombre más bien fornido, cuyo pelo empezaba a blanquear, de rostro curtido, piel blanca y voz potente pero suave. Nos dijeron su nombre, que apenas supimos retener: Carol Wojtyla. Apellido difícil de retener para un latino. Para nosotros, el único cardenal polaco conocido era el cardenal Wiszinsky.

Naturalmente, no entendimos nada de la homilía. Algo nos fue traduciendo nuestro guía. Pero el predicador era atractivo. Sentimos curiosidad por conocerlo. Pasamos el grupo a la sacristía y lo saludamos. Nuestra sorpresa fue grande cuando chapurreó palabras en español. Y nos habló de Santa Teresa y de San Juan de la Cruz, al saber que éramos un grupo de españoles.

Fue mi primer encuentro con Carol Wojtyla. Después todos olvidamos el nombre, pero a todos nos impresionó el hombre. Ninguno llegamos a sospechar siquiera que, años después, aquel hombre ocuparía la sede de Pedro como Juan Pablo II.

Sólo tras la muerte de Juan Pablo I, después de la fumata blanca, cuando apareció en la televisión el nuevo Papa, cuyo nombre y origen tanto sorprendió a todos, digo que sólo entonces, volví a recordar aquella misa en la catedral de Cracovia. Era aquel mismo cardenal de nombre difícil. Y todos los recuerdos de Polonia se me agolparon de pronto, arrebatada, apretadamente. Era el nuevo Papa, era aquel cardenal de Cracovia. Y sentí como si algo íntimo se me aproximara.

Hoy pienso reencontrarlo en Toledo.

Enrique MONSALVE

EL PAPA EN TOLEDO

Consejo de los encargados del tráfico

Utilice el autobús a partir de las siete de la mañana si quiere llegar pronto

El transporte en turismo va a resultar difícil, con una posible desviación por Mocejón

La fluidez del tráfico rodado para acceder al polígono industrial es una de las máximas preocupaciones que existen en torno a la visita del Santo Padre. En todos los organismos consultados con alguna relación sobre esta competencia, nos han aconsejado lo mismo: utilice, si es de Toledo ciudad, el transporte público; para esto se van a intensificar los servicios de autobuses. Y procure estar allí antes de las nueve de la mañana. Finalmente, y muy importante, armarse de paciencia. El acto religioso, desde luego, lo merece.

Aproximadamente unos treinta autobuses de las líneas urbanas funcionarán desde las siete de la mañana para acercar a los toledanos al polígono industrial. Habrá cuatro líneas, que partirán de los siguientes puntos: plaza de Zocodover, plaza del Conde, Palomarejos y Santa Bárbara. La frecuencia de salida hacia el polígono estará en función de la situación del tráfico, según esté congestionado o no. Lo cierto y verdad, según nos confesaba ayer el delegado municipal de Tráfico, Juan José Pina, es que se pondrán todos los efectivos de las líneas de autobuses urbanos, lo cual lógicamente supondrá una discontinuidad en el funcionamiento normal por la ciudad.

El señor Pina insistió una y otra vez que los autobuses serán tratados de forma preferente, y ahora explicaremos qué significa esto. Los autobuses urbanos dejarán a los viajeros en la confluencia de la avenida del Tajo y la avenida de Guadarrama, es decir, en un punto muy próximo a la explanada donde se realizará el acto religioso.

Una prueba de la deferencia con que serán tratados los autobuses se obtiene de la orden que les ha sido dada a los encargados de la ordenación del tráfico: en todo momento podrán ir directamente al polígono por la vía de acceso normal, por la carretera nacional 400, que une Toledo con este barrio. En cambio, los turismos, en el mismo momento que se note algo de congestión, serán desviados por Mocejón, estación de Algodor y acceso por la 400, que desde el kilómetro 28 con dirección a Toledo se hará de un único sentido. Está clara, pues, la vuelta que tendrán que dar los automovilistas.

El jefe provincial de Tráfico, Alfonso Guerrero, manifestaba a este diario que en contra del rumor circulante por la ciudad no se iba a cerrar la carretera de acceso al polígono desde las nueve de la mañana. Por el contrario, se piensa que hasta las once no será preciso realizar esta operación. El señor Guerrero insiste también en la preferencia para que se utilicen los autobuses urbanos. «Lo contrario supondrá una incomodidad. Y aparte de esto aconsejaría a las personas que quieren ir a ver al Papa que salieran muy temprano para evitarse molestias posteriores y, además, para coger buen sitio en la explanada.» Cuando habla de a primera hora, el señor Guerrero se refiere, por ejemplo, a las siete, para estar allí, como muy tarde, a las nueve de la mañana. Precisamente a las siete de la mañana comenzarán a funcionar los autobuses urbanos.

De todas formas, lo que parece inevitable es el colapsamiento que se producirá en el cuello de botella del puente de Alcántara, aun cuando se desvíe la mayor parte de tráfico por Mocejón. Por eso es aconsejable que los automovilistas vayan al acto con una gran dosis de paciencia. Si al polígono se llega en diez minutos un día normal, es posible que hoy se tarde media o una hora como mínimo.

Cortes en el centro

Los cambios en la ordenación del tráfico afectarán también a la ciudad, ya que por aquí subirá Juan Pablo II con dirección a la catedral y al seminario mayor. Desde las diez de la mañana estará cortado el tráfico por la puerta de Bisagra, Armas, Zocodover, Cuatro Calles, Hombre de Palo, plaza del Ayuntamiento, Santa Isabel, plaza de Santa Isabel, plaza de San Andrés. Se abrirá la calle Tornerías. Los cortes afectarán a todas las calles confluyentes. Pero, además de no permitirse la circulación, estará prohibido el aparcamiento por todos estos puntos de la ciudad, ya que los servicios de seguridad así lo requieren. Con esto trata de evitarse una supuesta carga explosiva colocada en el interior de uno de estos vehículos.

El tráfico en la ciudad no quedará prácticamente restablecido hasta la marcha de Juan Pablo II, después de las cuatro de la tarde.

A pesar de que la mayoría de las tiendas permanecerán cerradas

Los comercios que quieran abrir podrán hacerlo

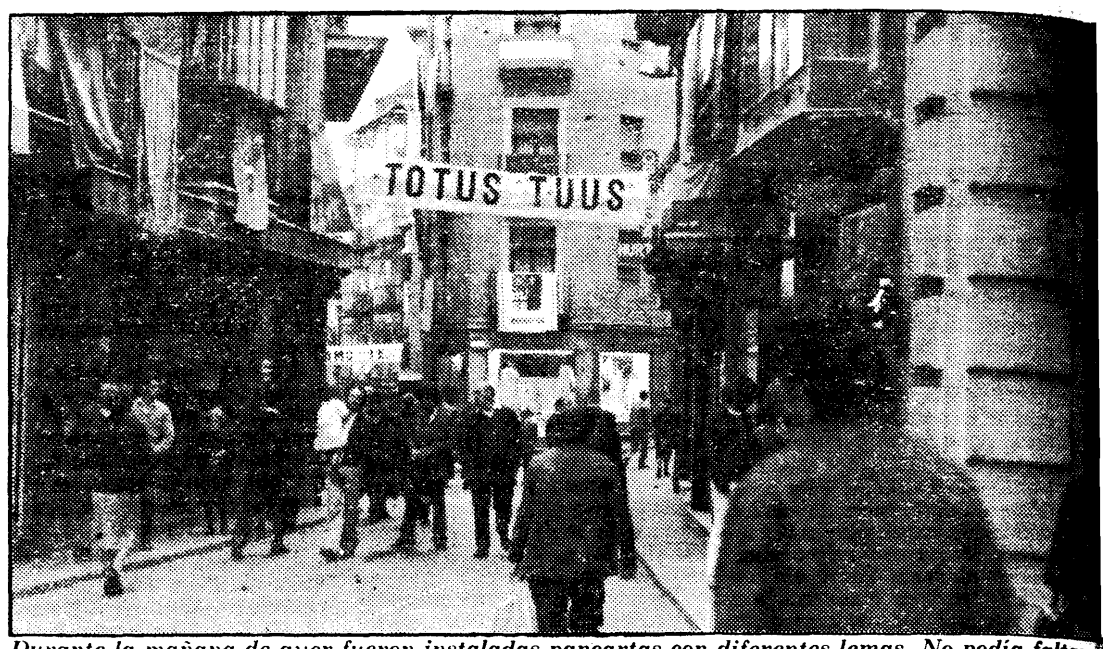

Durante la mañana de ayer fueron instaladas pancartas con diferentes lemas. No podía faltar el «Todo tuyo»

La llegada de Juan Pablo II a nuestra ciudad ha trastocado un poco los planes de muchos sectores de la vida toledana.

Este es el caso del comercio, que aún no ha decidido cuál va a ser su postura ante la visita del Padre Santo.

Puestos al habla con diversos comercios de la capital, nos respondían que aún no sabían cuál iba a ser su decición, y mientras algunos tenían pensado cerrar, al menos por la mañana, otros iban a abrir todo el día.

En la Dirección Provincial de Trabajo, la postura era bien clara: las dos fiestas locales se han agotado y, por tanto, la Administración no tiene nada que ver en el tema. Así, pues, parece que abrir o no abrir los comercios hoy es algo que va a quedar al libre albedrío de cada una de las tiendas. Lo que sí está claro es que los comerciantes toledanos, desconcertados por la falta de información recibida, telefonearon en la mañana de ayer multitudinariamente a la Dirección Provincial de Trabajo solicitando una respuesta sobre el tema, y se les dijo lo único que se les podía decir: esto va a depender de cada uno de los comerciantes y del acuerdo a que lleguen empresas y trabajadores. Por tanto, y según se desprende de lo que dicen unos y otros, creemos que la mayoría de los comercios toledanos, o cuando menos los céntricos, van a permanecer cerrados hoy por la mañana, aunque el que quiera abrir no tendrá ningún impedimento.

Entre Policía, Cuerpo Superior y Guardia Civil

Varios cientos de personas intervendrán en el plan de seguridad

Varios cientos de personas intervendrán hoy en el plan de seguridad montado para la visita del Papa. Desde hace unos días funciona en el cuartel de la Policía Nacional de Toledo el órgano conjunto de seguridad, encabezado por un oficial de la Policía Nacional, otro de la Guardia Civil y un representante del Cuerpo Superior de Policía, además del jefe de Protección Civil, Fernando de la Macorra.

El plan de seguridad durará hasta que Juan Pablo II abandone la ciudad. La vigilancia será máxima y extrema durante los recorridos de Su Santidad por Toledo y en el mismo lugar de celebración del acto, polígono industrial.

En la zona del polígono industrial y alrededores los encargados de la seguridad serán la Policía Nacional y miembros del Cuerpo Superior de Policía de Toledo, reforzados con otros miembros venidos desde otros puntos de España. La distancia que separa el polígono del paseo de la Rosa dependerá de efectivos de la Guardia Civil. Desde este punto hasta el Seminario estarán volcados en el plan la Policía Nacional y el Cuerpo Superior.

De todas formas, el órgano conjunto de seguridad ha sido muy cauto, como es oportuno, a la hora de revelar a los medios de comunicación las acciones programadas durante el día de hoy.

Horario oficial de la visita a Toledo

11,15: Aterrizaje del helicóptero en las inmediaciones del edificio administrativo procedente de Guadalupe.

11,45: Inicio de la santa misa que puede finalizar sobre las 13,15 horas.

13,15: Recorrido con dirección a la ciudad, con el siguiente itinerario: Polígono industrial, puente de Alcántara, puerta Bisagra, calle Río Llano, Real del Arrabal, Venancio González, Armas, plaza de Zocodover, Comercio, Hombre de Palo, Arco de Palacio, plaza del Ayuntamiento, catedral.

13,50: Visita a la catedral.

14,15: Llegada al Seminario Mayor Metropolitano, tras atravesar la calle de Santa Isabel y plazas de Santa Isabel y San Andrés. Almorzará con todos los seminaristas. Es muy probable que descanse durante algún tiempo, aunque, desde luego, no será mucho.

16,00: Salida del seminario. Realizará el recorrido inverso en coche cerrado y rápidamente.

16,30: Despegue del helipuerto acondicionado en el campo de fútbol del Club Deportivo Toledo.

En todo momento estará acompañado por el arzobispo y cardenal primado de España, don Marcelo González Martín.

Personalidades que recibirán al Papa

Juan Pablo II llegará a nuestra ciudad a bordo de un helicóptero acompañado del cardenal primado de España, don Marcelo González Martín. Al pie del aparato y en la explanada posterior al edificio administrativo, donde estará instalado el altar, le recibirán las siguientes personas:

Presidente de la Junta de Comunidades de Castilla-La Mancha, Gonzalo Payo, y señora.

Gobernador civil de Toledo, Casto González Páramo, y señora.

Gobernador militar, José Gastón Molina, y señora.

Presidente de la Diputación, Jesús García Cobacho, y señora.

Alcalde de Toledo, Juan Ignacio de Mesa, y señora.

Presidente de la Audiencia, Antonio Fuentes, y señora.

Fiscal general, Miguel María González Blanco, y señora.

Vicario general de la archidiócesis, Rafael Palmero.

Provicarios, Antonio Sainz-Pardo y Jaime Colomina.

Delegado diocesano para la visita, Pedro Sobrino Vázquez.

Presidente de la comisión de relaciones con las autoridades, Pedro Guerrero Ventas.

Párroco del lugar, Juan García-Santacruz Ortiz.

Seis matrimonios, grandes bienhechores del Seminario.

El séquito pontificio será atendido por Antonio Sainz-Pardo; el de invitados, por Evencio Cofreces, y el de autoridades, por Pedro Guerrero Ventas.

Aparte de estas autoridades, los grupos de personas que se van a encontrar con el Papa en el Polígono serán los siguientes:

Fieles de la diócesis de Toledo, Ciudad Real, Cuenca y Sigüenza-Guadalajara.

Dirigentes nacionales y diocesanos de movimientos de apostolado seglar.

Cinco mil catequistas del mundo rural de las citadas diócesis.

Trescientos setenta y un alumnos de los seminarios de Toledo.

Superiores y alumnos del colegio inglés de Valladolid.

Veintiocho seminaristas de Olías del Rey.

Comunidad mozárabe de Toledo.

Representantes de las comunidades religiosas e institutos seculares que trabajan apostólicamente en Toledo.

Capítulo de caballeros y damas mozárabes.

Caballeros del Santo Sepulcro.

Real Hermandad Infanzones de Illescas.

Capítulo Hispanoamericano de Caballeros del Corpus Christi.

Caballeros del Santo Sepulcro de Jerusalén.

Esclavitud de la Virgen del Sagrario.

Federación Católica de Asociaciones de Padres de Alumnos.

Serra-Club, Asociación para el Fomento y Conservación de las Vocaciones Sacerdotales.

Instituciones culturales toledanas.

Representantes de asociaciones y colegios profesionales.

En la catedral, el Papa se encontrará con:

Un grupo de representantes de las religiosas de vida contemplativa.

Familiares de señores capitulares.

Personas vinculadas de modo particular a la vida religiosa de Toledo.

En el Seminario, el encuentro se realizará con las siguientes personas:

Superiores, profesores y alumnos de los seminarios diocesanos de Toledo.

Superiores y alumnos del Seminario de los Operarios del Reino de Cristo de Olías del Rey.

Superiores y alumnos del Colegio Inglés de Valladolid.

Cielo nuboso y temperatura agradable para hoy

En todos los grandes acontecimientos de masas el tiempo desempeña un papel primordial en lo que se refiere a la asistencia de gente. Para el día de hoy, y según los datos facilitados por el Observatorio Meteorológico de Madrid, se espera que Toledo tenga el cielo parcialmente nuboso, y la temperatura a la hora que el Papa celebre la misa será de 15 a 17 grados.

Soplarán vientos flojos del Sur y la temperatura máxima que se prevé es de 21 grados entre las catorce y las quince horas.

EL PAPA EN TOLEDO

En la habitación 206 del Seminario descansará Juan Pablo II

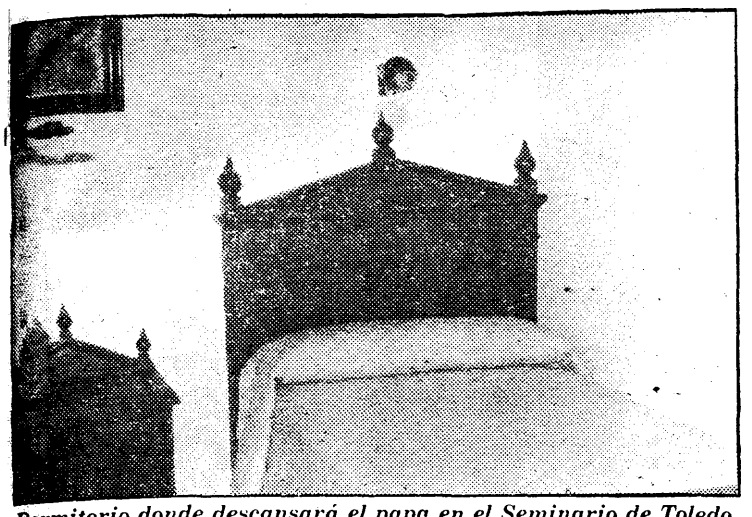

Dormitorio donde descansará el papa en el Seminario de Toledo

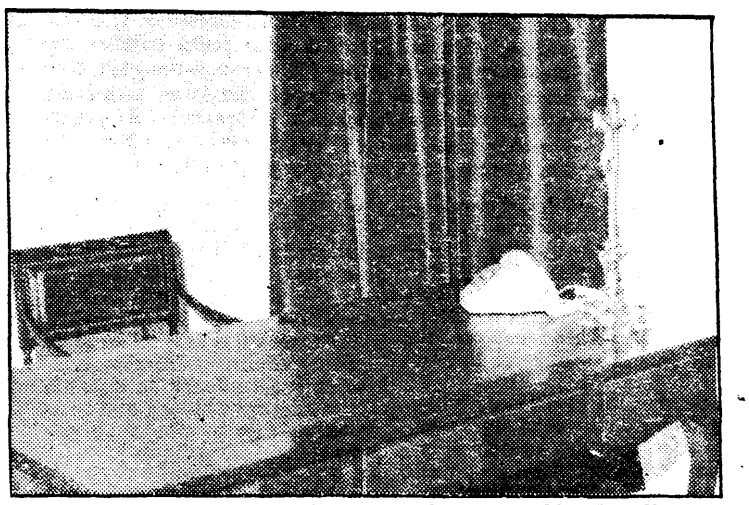

Este será el despacho donde atenderá Juan Pablo II a diversas personalidades

Los seminaristas limpiaron durante la mañana de ayer todos los patios y adornaron el recinto para recibir al Papa

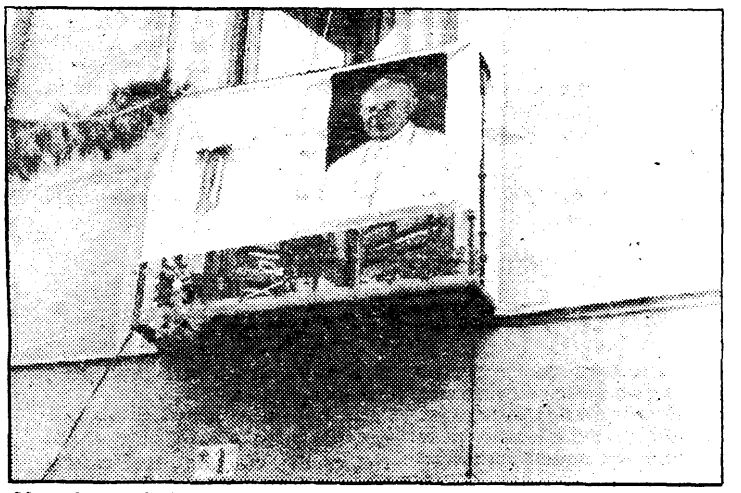

Uno de los balcones de la calle Santa Isabel, por donde pasará el Papa

En la habitación 206 del Seminario descansará Juan Pablo II tras el almuerzo. A la estancia se accede directamente desde el comedor, en donde Su Santidad realizará su comida toledana. En la antesala de la habitación hay un pequeño despacho para que Juan Pablo II pueda recibir alguna visita o realizar cualquier llamada telefónica. La habitación del Papa es de pequeñas dimensiones, pero confortable: la cama, la mesita y un par de sillones son suficientes. Todos los muebles son de madera de tonos oscuros y de líneas neoclásicas. La estancia tiene un gran balcón que da a la plaza de San Andrés, justo donde se encuentra la fachada principal del Seminario.

Igualmente, en el Seminario, Su Santidad bendecirá un cuadro que muestra una reproducción de la Virgen de Czestochowa, que tras la visita de Juan Pablo II quedará instalada en el Seminario.

Normas de Protección Civil para evitarle problemas

La histórica visita del Papa a nuestro país ha lanzado a millones de personas a las calles para dar la bienvenida al Santo Padre. Por eso, y en previsión de que las aglomeraciones puedan ser un peligro para los ciudadanos, la Dirección General de Protección Civil ha editado unas octavillas en las que se aconsejan los pasos que deben seguir los fieles antes, durante y después de cada acto. Por considerarlas de interés general, YA de Toledo reproduce estas normas con el objetivo de que la tranquilidad y el orden imperen durante la visita que Juan Pablo II hace hoy a Toledo.

Antes

Planifique su asistencia al acto con antelación.

En lo posible, no utilice su propio coche.

Infórmese del programa de los actos y los lugares desde donde podrá asistir a los mismos, con mayor facilidad.

Infórmese y siga fielmente las instrucciones de tráfico sobre aparcamientos, medios de transporte, itinerarios.

Tome referencias para localizar el vehículo en que se ha desplazado. Recuerde igualmente la hora y lugar de salida, en el caso de haber utilizado transporte colectivo.

Piense que va a permanecer mucho tiempo de pie y quieto; lleve, por tanto, la ropa y el calzado adecuado a las condiciones atmosféricas. No olvide, si procede, el paraguas.

Calcule el tiempo que ha de permanecer en el acto, si lo estima necesario vaya provisto de alimentos, agua o bebidas calientes.

Si por su edad o salud, la asistencia al acto le supone un esfuerzo, adopte las medidas que le aconseje su médico.

Asista siempre provisto de identificación adecuada: nombre, dirección y teléfono. Procure que también la lleven los miembros de su familia.

Siga fielmente las indicaciones para el acceso a los actos.

Durante

Una conducta inadecuada puede producir un accidente. Un accidente es la rotura de un orden establecido. Para evitar su propagación hay que recuperar este orden.

Manténgase tranquilo y sereno ante cualquier emergencia. No corra, conserve la calma.

En los movimientos de masas, la caída de una persona por su imprudencia, puede provocar un accidente colectivo.

No se sitúe sobre barandillas, tapias, árboles u otros lugares no destinados a sus fines. Es peligroso.

Vele por su seguridad y la de su familia, pero ayude a los demás.

Después

Al terminar cada acto retírese con tranquilidad, no se apresure, no corra. Siga fielmente las normas de tráfico para la descongestión de las concentraciones.

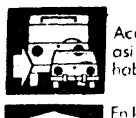

Acuda al lugar en que dejó el vehículo, así como a la hora de salida, en caso de haber utilizado transportes colectivos.

En los lugares cerrados o su inmediatos mantenga el orden de salida. No intente salir el primero. La prisa supone siempre un riesgo para usted y los que le rodean. Atiendan en todo momento cuantas indicaciones se le hagan.

Lleve de la mano o en brazos a los pequeños.

No se pare en las puertas ni en sus inmediaciones.

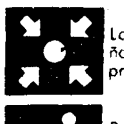

Los personas extraviadas de sus acompañantes acudan al lugar de reunión que previamente hayan establecido.

Recuerde que hay personas que por su edad o estado físico no pueden caminar a un ritmo normal, respételos y ayúdelos.

Dos heridos al salirse un vehículo de la calzada

A las doce y cuarto de la mañana del martes, el Ford Fiesta matrícula M-1263-Y se salió de la calzada en el punto kilométrico 65,100 de la carretera nacional 401, dentro del término de Toledo. A consecuencia de este percance resultaron dos heridos de carácter leve. Este es el suceso más importante ocurrido durante las últimas horas en nuestra provincia.

Continuando con el capítulo de accidentes, aún tenemos que registrar uno más acontecido en el término de Villatobas. A las tres y media de la tarde del mismo día que el anterior colisionó frontalmente el turismo Talbot AB-0790-F con el camión Ebro M-7021-BV. Afortunadamente, y a pesar de ser un choque frontal, en este accidente no hubo que registrar nada más que daños materiales.

En cuanto a la actividad de los bomberos municipales, su actuación más destacada de las últimas horas fue una salida que tuvieron que realizar a la calle de la Trinidad para verter arena sobre la calzada, debido a que un camión había vertido gas-oil sobre la misma. Este vehículo, que quedó averiado en mitad de la calle, produjo, hasta que fue retirado, un atasco de vehículos en la mencionada calle.

La Junta Electoral Provincial comienza hoy el recuento oficial de votos

La Junta Electoral Provincial comenzará hoy por la mañana la minuciosa labor de recuento de votos, que durará unas doce horas de trabajo prácticamente ininterrumpido. Como se espera que el recuento no pueda completarse hoy, mañana continuará el proceso, realizado de un modo manual y de uno en uno. Tras la finalización del escrutinio oficial de votos, entonces podrán conocerse los resultados oficiales de las elecciones del 28 de octubre, pues los que hasta ahora se han estado manejando son oficiosos, utilizando los datos suministrados por cada uno de los presidentes de las mesas electorales de la provincia y canalizados en el Gobierno Civil.

Pero ahora adquirirán cuerpo cuando el recuento lo realice el órgano máximo en la provincia en el proceso electoral, la Junta Electoral Provincial, presidida por el presidente de la Audiencia Provincial, Antonio Fuentes.

Según informaciones obtenidas por YA de Toledo, es muy probable que mañana viernes sean entregadas las credenciales de diputados y senadores a los nuevos parlamentarios por la provincia de Toledo. Las credenciales serán prácticamente iguales a las de la anterior legislatura y como en aquella sesión de 1979 el acto carecerá de solemnidades.

La labor de recuento de votos de hoy se hará en sesión pública, por lo que todos aquellos que quieran asistir podrán hacerlo; aunque no serán muchos probablemente, por las características monótonas del acto en sí.

Un portavoz de la Junta Electoral Provincial expresaba a YA de Toledo que, según creía él, no se habían presentado impugnaciones al desarrollo de los comicios pasados. Aunque en opinión de algunos partidos se produjeron ciertas irregularidades, sin embargo, han debido optar por no presentar recurso, ya que los resultados en la provincia de Toledo han sido claramente determinantes sobre qué diputados y senadores deben estar en el Parlamento durante la presente legislatura.

PRONTO-CREDIT
El crédito rápido... para pagar lento
Sinagoga, 3
Teléfono 22 33 68. TOLEDO

TOLEDO AGRARIO

Créditos al campo del Banco de Crédito Agrícola

El Banco de Crédito Agrícola tiene como finalidad exclusiva la atención a las empresas agrarias, así como a industrias de tal carácter e instalaciones de comercialización agrarias. Cualquier persona física o jurídica, de carácter individual o asociativo —siempre que tenga nacionalidad española—, puede acceder a un préstamo de este Banco con destino a inversiones de cualquiera de las finalidades o líneas que se recogen al final de esta información.

En términos generales, no existe límite en lo que respecta a la cuantía de los préstamos, del proyecto y de evaluación financiera que el solicitante tiene que presentar; los bancos harán la estimación de su presupuesto, y de aquella cifra total podrá auxiliar con préstamo hasta el 80 por 100 de esta estimación, si se trata de entidades agrarias (cooperativas, sociedades agrarias de transformación, comunidades de regantes, etc.), y sólo hasta el 70 por 100 si los solicitantes son particulares o sociedades mercantiles.

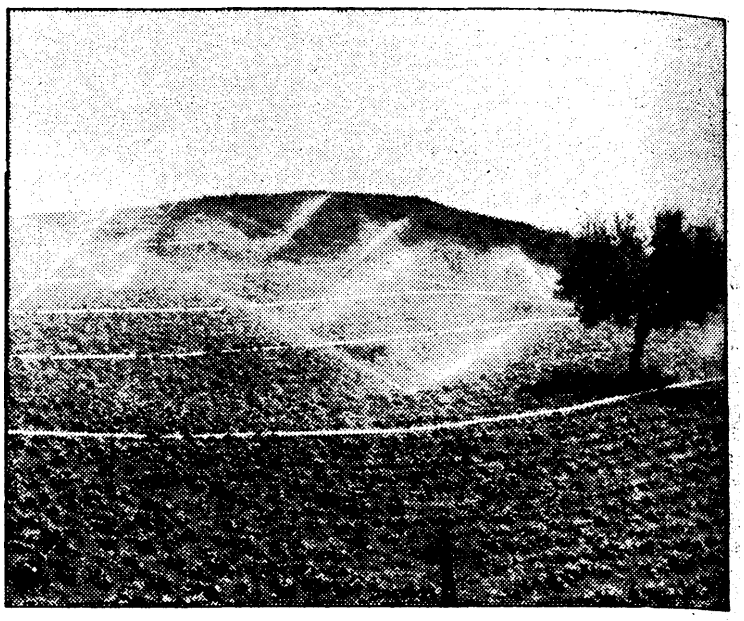

El análisis que se realiza de cada solicitud es muy profundo, ya que el estudio técnico-económico, en base al cual atiende la solicitud, requiere el informe emitido por los técnicos del Banco, que se desplazan una o varias veces al lugar donde se pretende realizar la inversión. De aquí que los créditos concedidos lo sean en todo caso para obras a realizar y para inversiones específicas, cuya circunstancia y evolución van controlando los servicios del Banco hasta la total terminación de las obras previstas. Atendiendo a este criterio, la última parte del crédito concedido estará a disposición del beneficiario cuando se acredite fehacientemente la total terminación de las obras.

El tipo de interés será el que rija por precepto legal. Actualmente es del 11 por 100 anual, calculado sobre las cantidades dispuestas, más un 0,10 por 100 semestral sobre los mayores saldos de créditos dispuestos. Para las instalaciones industriales o comerciales, si el crédito es superior a 50 millones de pesetas, se aplicará el 12,5 por 100 sobre el exceso de esa cantidad. En los casos de inversiones industriales y que el beneficiario tenga la consideración de gran empresa, el tipo de interés se eleva al 14 por 100.

Generalmente, el plazo de reintegro del préstamo oscila entre seis y diez años, contados a partir de la última disposición prevista en el contrato; no obstante, puede prorrogarse hasta veinte años para algunos casos de plantaciones forestales o de compra de tierras. La fijación de este plazo dependerá, fundamentalmente, de la naturalesa de la inversión. En los plazos de amortización pueden establecerse períodos de carencia, durante los cuales el beneficiario únicamente tiene que pagar al Banco los intereses del préstamo.

Por lo general, para la concesión de estos créditos se admiten toda clase de garantías habituales en las transacciones comerciales. Generalmente se admite la garantía hipotecaria, la personal solidaria de los socios y de dos o más fiadores en el caso de empresarios e industriales agrarios, el aval solidario de Cajas de Ahorro y Rurales; también se suele admitir la garantía patrimonial del deudor como complementaria de las citadas en primer lugar.

Requisitos para tramitar la solicitud

La documentación que tiene que acompañar al impreso de solicitud de crédito, debidamente cumplimentada, varía según los casos. Hay algunos que por su cuantía —inferiores a dos o tres millones de pesetas, según el caso — deben tramitarse a través de las entidades colaboradoras, como son las Cajas de Ahorro y las Rurales calificadas.

También queremos resaltar algunos, fundamentalmente de tipo práctico, para que la solicitud del préstamo sea admitida a trámite:

— No se admiten las peticiones de préstamo para obras ya realizadas ni deudas contraídas. Tampoco se financia la compra de maquinaria usada ni matriculada.

— El impreso de solicitud debe estar firmado por todas las personas que soliciten el préstamo.

— La solicitud debe ir acompañada de dos ejemplares del proyecto, que comprenden memoria, planos, presupuesto y financiera.

— Las entidades agrícolas deberán presentar los estatutos, debidamente inscritos en el Ministerio de Trabajo o en el Instituto de Relaciones Agrarias, según el caso. También deberán presentar certificación legitimada y legalizada sobre delegación de facultades, de acuerdo con lo indicado en los impresos de petición.

Líneas de auxilio del Banco de Crédito Agrícola

A continuación publicamos cuáles son las mejoras que se pueden realizar bajo los créditos de este banco. Las condiciones de cada una son muy específicas, por lo que sería bastante extenso reflejarlas aquí. En todo caso lo mejor es preguntar en las oficinas del mismo o, en su caso, en las cajas rurales y de ahorro o cualquier organismo oficial relacionado con la agricultura.

— Mejoras en secano: preparación, acondicionamiento y sistematización del suelo.

— Mejoras en regadío: tanto en nuevos regadíos como en los existentes.

— Implantación de cultivos y aprovechamiento: frutales de pepita, frutales de hueso, cítricos, frutos carnosos, frutos secos, viñedo de vinificación, uva de mesa, olivar, plantaciones forestales, viveros, pastizales y praderas, florales y ornamentales.

— Explotaciones ganaderas: vacuno, ovejas y cabras, porcino, aves, caza mayor, piscifactorías y otras.

— Adquisición de maquinaria: tractores, motocultores y máquinas de cultivo, cosechadoras y otra maquinaria de recolección.

— Construcciones y otras mejoras rurales: albergues y viviendas en la propia explotación, heniles, almacenes y cobertizos, silos y graneros, invernaderos para flores y plantas ornamentales, invernaderos para productos hortícolas, secaderos de tabaco, frigoríficos rurales, instalaciones de primera transformación de la materia prima de la propia explotación, otras construcciones y mejoras rurales permanentes, electrificación rural, modernización y utilización de energías alternativas en las explotaciones agrarias, abastecimiento de agua y evacuación de residuales, caminos rurales.

— Industrias agrarias: enológicas, alcoholes y bebidas alcohólicas, aceites vegetales, molienda y piensos compuestos, aprovechamiento de fibras vegetales, manipulación y conservación de productos agrarios, productos lácteos, productos cárnicos, productos forestales, otras industrias.

— Comercio interior: centros de contratación de productos agrarios en cabecera de comarca, plantas envasadoras de productos agrarios perecederos, centrales de distribución mayoritaria de alimentos.

— Préstamos de campaña a corto plazo: a través de entidades agrarias, a través de caja rural calificada, a través de cajas de ahorro.

— Compras de tierras: entidades agrarias, explotaciones viables, jóvenes agricultores.

Cocina regional

Lechón asado

El lechón de tres o cuatro semanas, una vez limpio, entero o partido a lo largo por la mitad, se sazona de sal y pimienta y se pone en una placa o besuguera de barro o cuenco, se rocía de manteca de cerdo y se mete a asar al horno, no muy fuerte. Cuando haya tomado color, se rocía con vino blanco y se continúa asando, regándolo con su jugo hasta que esté tierno y costrillante superficialmente. Se sirve en la misma besuguera o cuenco, guarnecido con dos montoncitos de berros frescos y rociado con parte de su jugo. Se acompaña de una ensalada del tiempo.

Núcleo de ganado caprino en Toledo

En la provincia de Toledo se ha constituido un grupo de ganaderos de ganado caprino de la raza murciana-granadina. Son una veintena de ganaderos los que componen el núcleo, con un total de cabezas que superan las dos mil, y que pertenecen a los pueblos de Alcaudete de la Jara, Nava de Ricomalillo, Lagartera, Talavera de la Reina, Torrijos, Guadamur, Gerindote, Arisgotas, Mora, Olías del Rey, San Martín de Pusa, Santa Ana de Pusa, Los Navalucillos, Cazalegas y Quismondo.

Tiene por objeto la constitución de este grupo de ganaderos, el control de la producción, carta genealógica y programa sanitario. Ha estado ayudado y promovido por las agencias del Servicio de Extensión Agraria de la Consejería de Agricultura de Castilla-La Mancha, de Belvís de la Jara, Talavera de la Reina, Torrijos, Gálvez, Navalmorales y Mora, así como la Jefatura Provincial de la Producción Animal y la colaboración del CENSIRA murciano.

El censo de ganado caprino en la región y en la provincia es:

Año	Castilla La Mancha	Toledo
1970	353.759	65.214
1975	573.679	78.640
1980	312.381	98.082

Del censo provincial a la raza murciana-granadina corresponde el 7 por 100, siendo las serranas, con un 45 por 100, y las de cruce, con un 29 por 100, las más desarrolladas.

Refiriéndose a la raza murciana-granadina, Francisco Márquez López, director del Centro Nacional de Selección y Reproducción Animal, dijo que «el porvenir de la cabra murciana-granadina es claramente optimista por sus elevados niveles de producción lechera y su alta riqueza proteínica, a lo que se suman características generales de la leche de cabra, como son la fácil digestibilidad de su caseína y de sus glóbulos grasos, así como fuente de ingresos por las pieles, cuya cotización media a pie de matadero es de 500 pesetas unidad, y que una vez secadas tienen como destino preferente Barcelona y Valencia.

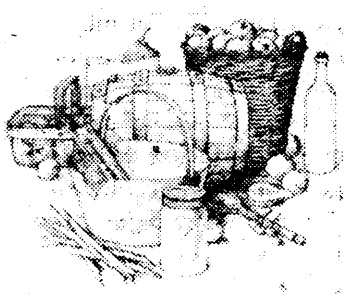

Refranero

—Por San Eugenio, las castañas al fuego, la leña en el hogar y las ovejas a guardar.

—Si el ganado retoza con brío, pronto vendrá el frío.

Precios agropecuarios en Castilla-La Mancha

PROVINCIA	CEBADA 2 carreras	CEBADA 6 carreras	ALFALFA	CORDERO Hasta 15 Kg.	CORDERO Hasta 25 Kg.	OVEJA	CONEJO	LECHE OVEJA
Albacete	17	17,50	—	385	305	15 Kg.	210	74
Tendencia	Estable	Estable	—	Estable	Estable	Sube	Estable	Estable
Ciudad Real	18	17,50	13,50	400	280	60	—	10
Tendencia	Estable	Estable	Estable	Baja	Estable	Estable	—	Estable
Cuenca	17	17,35	12	3.150	380	240	220	9,50
Tendencia	Estable	Estable	Estable	Baja	Estable	Baja	Estable	Estable
Guadalajara	17,50	17	12	300	250	70	210	72
Tendencia	Estable	Estable	Estable	Estable	Estable	Estable	Estable	Estable
Toledo	18,30	17,80	13	380	280	75	185	15
Tendencia	Estable	Estable	Estable	Estable	Estable	Estable	Estable	Estable

Otros precios:

Avena: A 18 en Albacete y Ciudad Real, a 17 en Toledo. **Yeros:** A 31 en Albacete, 29,50 en Guadalajara y 30 en Toledo. **Vezas:** A 40 en Albacete, 45 en Guadalajara. **Lentejas:** A 50 en Albacete y Cuenca, a 60 en Guadalajara y Toledo. **Garbanzos:** A 50 en Guadalajara. **Patata:** A 18 en Guadalajara y Toledo. **Porcino selecto:** A 200 en Albacete, 121 en Cuenca, 135 en Guadalajara y 118 en Toledo. **Porcino normal:** A 132 en Guadalajara y 110 en Toledo. **Añojo:** A 185 en Ciudad Real, 170 en Guadalajara y 185 en Toledo. **Vino blanco:** A 130 en Albacete, 135 en Guadalajara y 132 en Toledo. **Vino tinto:** A 135 en Albacete, 140 en Guadalajara y Toledo. **Aceite oliva:** A 200 en Albacete, 180 en Guadalajara y 157 en Toledo. **Leche cabra:** A 35 en Guadalajara y Toledo. **Ajos:** A 150 en Albacete y 100 en Cuenca. **Centeno:** A 18 en Albacete. **Lana:** A 90 en Albacete. **Cebolla:** A 10 en Albacete y 8 en Toledo. **Girasol:** A 40 en Toledo. **Alcohol destilado:** A 132 en Albacete y 130 en Toledo. **Azafrán:** A 69.000 en Toledo. **Champiñón:** A 102 en Albacete y 105 en Cuenca. **Manzana:** A 22 en Albacete. **Almendra:** A 60 en Albacete.

(DATOS FACILITADOS POR LA CONSEJERIA DE AGRICULTURA DE CASTILLA-LA MANCHA)

Mora

Con motivo de la visita del Papa

La Virgen de la Antigua, huésped por unos días

MORA. Angel Lumbreras de Gracia

El día 5 de septiembre del año en curso, el pueblo de Mora dio un «sí» rotundo a la propuesta de su párroco, Pío Giralte Ortega, de trasladar la venerada imagen de la Virgen de la Antigua desde su habitual estancia de la ermita, situada en la sierra del mismo nombre y a unos dos kilómetros aproximadamente del casco urbano, hasta la iglesia parroquial de esta población moracha con motivo de la visita a España del Papa Juan Pablo II.

En la fecha indicada, festividad de la Virgen de la Antigua, Patrona de Mora y ante una gran multitud de fieles, se sugirió la idea de aprovechar la excepcional estancia en España del Papa para que durante igual período de tiempo la Virgen fuera huésped del pueblo de Mora, al que baja en excepcionalas fechas.

Este acontecimiento tuvo lugar el pasado sábado, día 30, con la asistencia de varios miles de personas.

A las cinco de la tarde, la imagen abandonaba su ermita a hombros de los devotos y acompañada de varios centenares de personas. A las seis, y junto a las primeras edificaciones de esta población, era recibida por las primeras autoridades locales, varios miles de personas, banda de música, etc.

En una procesión llena de fervor recorrió diversas vías urbanas, hasta llegar a la iglesia parroquial, la cual desde las primeras horas de la tarde se encontraba abarrotada de público.

Describir la entrada de la imagen de la Virgen de la Antigua en el recinto de la iglesia no es fácil; entre gritos de «vivas», un impresionante y caluroso aplauso, lágrimas en los ojos de hombres y mujeres, todo ello en un ambiente de ilimitado fervor.

Durante los días que la Virgen permanezca en Mora estará acompañada de su Hijo el Cristo de la Veracruz, que acudió a recibirla. Ambas imágenes se encuentran emplazadas en lugares preferentes de la iglesia.

Aproximadamente a las siete de la tarde dio comienzo la santa misa. En la homilía, el párroco se dirigió a la gran multitud allí congregada y, entre otras cosas, dijo:

«Después de dos años se renueva la traída a la comunidad de Mora de la imagen de la Virgen de la Antigua, acto que se celebra con gozo y alegría, porque siempre es agradable encontrarse con los ojos hermosos y bellos de una Madre, sabiendo que ella deposita en su corazón todo cuanto nosotros a lo largo del año vamos depositando como plegaria llena de confianza en su auxilio maternal.»

En otro momento de la homilía, el cura párroco continuó diciendo: «Tú, Madre de Dios, esta tarde, a las cinco, has salido de tu ermita camino de esta comunidad que te reza, te mira, te suplica y confía en ti; pero a las cinco de la tarde, y es algo simbólico, ha pisado el suelo de España Juan Pablo II, el vicario de Cristo en la tierra, que viene precisamente como un misionero, el gran misionero, en un viaje apostólico, nada de triunfalismos de minorías que critican la actuación del Papa; se trata de vivir el gozo de la fe por un pueblo que es cristiano, por un pueblo que cree en Dios, por un pueblo que cree en Jesucristo; por ello, todos nosotros, como cristianos, acogeremos primero en nuestro corazón su figura y pedimos a la Virgen la integridad de su vida, muy importante.»

Para finalizar añadió: «Con motivo de esta visita del vicario de Cristo entre nosotros os pido que nos reconciliemos con el Señor, que pidamos perdón al Señor durante estos días de nuestras faltas y de nuestros pecados, y que esa mañana alegre del 4 de noviembre, fecha de la onomástica de Juan Pablo II, nosotros, en grupo numeroso, en comunidad, estemos en la explanada del Polígono de Toledo, diciendo que somos hijos de Dios, que somos cristianos, que creemos en el Evangelio, que creemos en los valores sobrenaturales, que creemos en la fuerza de la fe cristiana, capaz de transformar el mundo...»

Asimismo, durante la estancia de la Virgen en Mora se celebrarán diversos cultos religiosos.

Consuegra

Concurso nacional de monda de azafrán y festival interprovincial de coros y danzas

CONSUEGRA
F. Domínguez Tendero

Las Jornadas de Exaltación Manchega, que venimos reseñando, tuvieron el domingo, con el concurso nacional de monda de rosas y el festival de coros y danzas manchegas, su cierre festivo en su vigésima edición. Consuegra, ese día, podemos decir, multiplicó su población, ya que cientos y cientos de forasteros tuvieron como meta en su fin de semana Consuegra y sus fiestas de la Rosa del Azafrán. Desde primeras horas de la mañana se apreciaba ya la presencia de forasteros, muchos de ellos ya habituales concurrentes un año tras otro. La Banda Municipal, dirigida por Pedro Yugo Santa Cruz, muy de mañana también recorrió la ciudad interpretando alegres pasacalles. Y casi sin solución de tiempo estaban ya dispuestas las mesas en la plaza de España para el concurso de monda de rosas de azafrán. A las once se cerraba, con la final, el certamen ya tradicional de destreza en el arte de la monda. Como todos los años, participaron «mondadoras» de las cuatro provincias manchegas, que alternativamente han venido resultando campeonas en el concurso. Este año la ganadora fue la representante de Consuegra, quien obtuvo el galardón, adjudicándose el premio en metálico de 10.000 pesetas otorgado por la Caja Rural y el trofeo de oro del Ayuntamiento. Premio y trofeo que recibió de manos de la Dulcinea de la Mancha en el transcurso del certamen folklórico. Este festival de coros y danzas completó la mañana del domingo, en el mismo recinto de la plaza de España.

Terminado el concurso nacional de monda del azafrán, en el amplio estrado levantado en la plaza de España, junto al Ayuntamiento, se celebró el festival de coros y danzas manchegas. Como en años anteriores, las cuatro provincias manchegas habían enviado sus representantes: Almansa, por Albacete; Huete —Los Diablos—, por Cuenca; Almodóvar del Campo, por Ciudad Real, y Villacañas, por Toledo. El grupo de Coros y Danzas de Consuegra, Rosa del Azafrán, actuó también, fuera de concurso, en homenaje a los grupos asistentes. Las actuaciones fueron seguidas y aplaudidas con entusiasmo por los cientos de manchegos que allí se encontraban

Quintanar de la Orden

Festival pro damnificados de Levante y Albacete

QUINTANAR DE LA ORDEN
A. Barrios

Las diversas instituciones, organizaciones y casas comerciales quintanareñas, entre las que se pueden destacar el Ayuntamiento, la Asociación Cultural, la Cruz Roja, el Hogar del Pensionista, la Cámara Agraria, Cáritas local (Hermandad de San Isidro), la comunidad gitana, el colegio nacional, varios privados, etc., han organizado un festival musical en el cine Princesa hoy día 3 de noviembre, a las veinte treinta de la noche, en el que han participado María Jesús Belinchón y su acordeón, la canción española y flamenca de Isidro de la Vera y Ana María, el cantautor local Paco Serrano, el compositor Francisco Moreno Viedma y los Coros y Danzas de la Asociación Cultural Santiago Apóstol, en pro de los damnificados de Levante y Albacete.

Las invitaciones que se pusieron a la venta costaban 300 pesetas; asimismo, en el intermedio se procedió a una subasta de distintos objetos donados por empresas, casas comerciales y particulares; así, el conocido artista local Antonio Arnán donó una de sus obras pictóricas, y la gastrónoma Magina Fernández Meco algunos platos de repostería.

Quintanar entero ha participado en este festival, ya que algunas familias quintanareñas que vivían en esta zona española se han visto afectadas por las inundaciones y han quedado sin hogar y enseres. Del mismo modo se han abierto cuatro cuentas corrientes en las distintas Cajas de Ahorros, y Cruz Roja Española, por su parte, está enviando camiones cargados de alimentos, de ropas y todo aquello que pueda remediar en parte la tragedia sufrida por todos los afectados.

El inspector provincial de Ferias y Mercados visitó las obras del mercado nacional

Durante buena parte de la mañana del martes estuvo en el mercado nacional de ganados de nuestra ciudad el ingeniero jefe de las sección de Ferias y Mercados de la Dirección Provincial del Ministerio de Agricultura, Antonio Cubillos, con el fin de comprobar la ejecución y marcha de las obras de ampliación del mercado, que marchan a buen ritmo y que ya pueden ser vistas en estado muy avanzado. El señor Cubillos, acompañado por el gerente del mercado, Miguel Ruiz, visitó las obras y luego paso al mercado permanente cubierto, en donde le fueron expuestas las necesidades de reparaciones en estas instalaciones, recabándose ayuda por parte de la Dirección Provincial.

Miguel Ruiz, gerente del mercado nacional de ganados de nuestra ciudad, expuso estas necesidades al señor Cubillos —tales como reforzamiento de tabiques y bebederos, colocación de puertas abatibles y otras—, necesidades que hasta ahora ha afrontado y financiado en solitario el Ayuntamiento y para las que ahora se solicita una posible ayuda de la Dirección Provincial. Tras su visita al mercado talaverano, Antonio Cubillos visitó el Ayuntamiento, en donde se entrevistó con el alcalde, el concejal delegdo de Ferias y Mercados y el arquitecto municipal, dando por concluida así su visita a Talavera.

Por lo que respecta a las obras que el señor Cubillos pudo inspeccionar, hemos de señalar que ya están realizadas las siguientes, dentro del proyecto de ampliación del mercado talaverano: cerramiento total, infraestructura de abastecimiento de agua potable y canalización de aguas residuales, un pozo, la explanada de hormigón, los muelles, la carretera de circunvalación de las instalaciones mercantiles, la infraestructura de la estación de desinfección, y ahora se comienza a instalar los corrales metálicos del sector del ganado vacuno.

Felicitaciones al pueblo talaverano y al PSOE en la última sesión de la permanente

Con asistencia de miembros de todos los partidos con representación municipal, se celebró en la tarde del martes pasado la sesión permanente ordinaria habitual de cada semana, en la que, aparte de los 22 puntos del orden del día tratados, hubo felicitaciones en cadena, tanto hacia el partido ganador de las elecciones como al pueblo talaverano por su comportamiento en las mismas.

Fue en el capítulo de despachos de alcaldía donde el presidente de la Corporación leyó unos párrafos de felicitación «al pueblo talaverano por el gran respaldo otorgado al sistema democrático español, puesto de manifiesto con motivo de las pasadas elecciones generales». Posteriormente, ya en el capítulo de ruegos y preguntas, el concejal del grupo comunista Julián González Esteban felicitó, en su nombre y en el del grupo al que representa, al PSOE por su triunfo en las elecciones.

Sin embargo, también dentro de este capítulo, el concejal comunista pasó seguidamente a preguntar por algo menos del agrado del grupo socialista. González Esteban trataba de saber por qué no se había convocado el pleno habitual de todos los meses, ya que había sido institucionalizado para cada martes último de mes por el pleno de la Corporación sin que en los tres meses últimos se haya consultado a los miembros del mismo sobre la no convocatoria. La interrogante fue despejada por el propio alcalde, quien aclaró que no vieron aconsejable la convocatoria de un pleno corporativo en el momento más álgido de la campaña electoral.

De entre el resto de los temas tratados cabe destacar el incluido en asuntos de trámite urgente por el que se aprobó una convocatoria de dibujo infantil con el tema único de la Constitución española. Nuestros lectores recordarán que el año pasado se convocó otro concurso sobre el mismo tema, sólo que en aquella ocasión la participación era literaria. Para este nuevo concurso se han establecido dos categorías, de seis a diez años y de once a catorce, a las que se concederá como primer premio 5.000 pesetas para el niño ganador y 10.000 para la clase a la que pertenezca. El segundo premio será de 7.000 pesetas para la clase y 3.000 para el niño. Los premios son los mismos para las dos categorías y al concurso podrán concurrir, como es lógico, todos los escolares talaveranos comprendidos entre los seis y catorce años.

Anteriormente se tomaron acuerdos sobre diversos asuntos incluidos en el orden del día, y, entre los mismos, tenemos que referirnos a la aprobación del calendario de fiestas locales para 1983; quedan como tales el 8 de septiembre —festividad de la Virgen del Prado— y 27 de octubre —fiesta de los Santos Mártires—.

En cuanto a personal, quedó nombrado ayudante de pintor Tomás Gudiel Resino, quien ganó las oposiciones celebradas recientemente para la ocupación de la plaza. Se presentaron seis opositores, de los que dos se retiraron en el segundo ejercicio, haciéndose público el fallo del tribunal calificador el pasado 6 de octubre.

Sobre apertura de establecimientos, los miembros de la comisión municipal permanente acordaron remitir a la subcomisión de la Dirección Provincial de Salud las dos solicitudes presentadas, con informe favorable, por supuesto. En cuanto a obras municipales, se aprobó un presupuesto de 147.895 pesetas para la ampliación de bordillos de la avenida de Pío XII; otro de 965.000 pesetas para el acondicionamiento de locales en el edificio de San Prudencio para la Escuela de Artes Aplicadas; la décima certificación de obras de la segunda fase del Mercado Nacional de Ganados en 749.752 pesetas; la tercera certificación de la primera base de urbanización de la carretera de San Román por valor de 5.411.946 pesetas, y, finalmente, un presupuesto de 708.500 pesetas de honorarios del proyecto del vertedero controlado.

Finalmente tenemos que apuntar que las seis solicitudes de licencia de obras presentadas fueron aprobadas en su totalidad y evacuadas las dos consultas urbanísticas incluidas en el orden del día.

El ganado que se pierde y recoge el Ayuntamiento dio en 1981 60.000 pesetas a la AGR

Alrededor de sesenta mil pesetas recibió durante el año pasado la Asociación de Ganaderos del Reino procedente de las subastas del ganado que, perdido en el término municipal de nuestra ciudad y hallado por el Ayuntamiento, fue recuperado por nuestro municipio y luego sacado a subasta pública. El importe de estas subastas, una vez descontado los gastos que la estancia y el cuidado de estos animales hubiera deparado al Municipio, va a parar íntegramente a la Asociación de Ganaderos del Reino, que así, sin comerlo ni beberlo, gracias a la legislación vigente, se ve beneficiada de esta manera tan gratuita.

Según lo establecido, cuando un animal se pierde en el término municipal de nuestra ciudad, unas veces en las carreteras y otras en caminos, o incluso las más de las veces, en el propio Mercado de Ganados, el Ayuntamiento recoge a estos animales, les da cobijo y comida y publica los correspondientes anuncios en los boletines provinciales por si su dueño apareciera. Una vez transcurrido un plazo lógico, si no apareciera el dueño del animal, éste se saca a subasta y el importe de la misma va a parar a la mencionada asociación ganadera, una vez descontados los gastos que el animal haya producido. Así, de esta forma, la Asociación se vio beneficiada el año 1981 en 60.000 pesetas por lo que respecta a nuestro Ayuntamiento, por lo que el montante total ha de ser cuantioso si sumáramos lo de los restantes municipios. ¿Por qué no hacer algo para adecuar esta ley a una situación más lógica y que sean los propios ayuntamientos los beneficiados?, es una pregunta que salta a la boca.

Viene todo esto a cuento de que ayer mismo tres trabajadores del Mercado Nacional de Ganado hubieron de acudir al kilómetro 118 de la nacional V para recoger a tres cabras que allí habían aparecido.

Cayó en su portal y se encuentra en coma profundo

Segundo Rodríguez Martín, de cuarenta y nueve años de edad, pensionista, se encontraba ayer debatiéndose entre la vida y la muerte en la unidad de vigilancia intensiva del centro sanitario Ramón y Cajal, de Madrid, después de que fuera trasladado por una ambulancia procedente de la residencia sanitaria de la Seguridad Social de Talavera, en donde fue atendido en primera instancia de las heridas sufridas al caer en el portal de su vivienda, en la talaverana calle de Olivares. Segundo Rodríguez Martín, que vivía solo en el número 30 de la calle Olivares, apareció tendido en el suelo e inconsciente, después de una caída, al parecer accidental, y fue recogido por una dotación policial del 091, teléfono al cual llamó un vecino comunicando el estado de Segundo Rodríguez. Trasladado inmediatamente a la residencia sanitaria, se le apreció una herida en la parte posterior de la cabeza, con conmoción cerebral, que le hizo entrar en estado de coma, por lo que se le trasladó a Madrid, donde ayer a última hora continuaba siendo atendido.

En un mercado en el que escasearon las ventas

La ternera y el cabrito bajaron de precio

Tal como adelantábamos en nuestra edición de ayer, el Mercado Nacional de Ganados de Talavera en su edición del pasado día 2 se caracterizó por la actitud expectativa de compradores y vendedores respecto a lo que puedan ser las líneas maestras del futuro Gobierno socialista en materia ganadera. Ni los vendedores hicieron por rebajar sus precios para adecuarlos a las exigencias de la demanda ni ésta hizo mucho por la labor de acercarse a estas pretensiones. Esa fue, como decimos, la nota común denominadora de la jornada, que no quiere decir que, sobre todo a última hora, no se produjera el normal movimiento en el mercado.

El mayor volumen de ventas correspondió, una edición más, al ganado vacuno, que con una oferta de 3.244 cabezas vendió un total de 2.481; en ganado ovino la concurrencia fue de 2.921 cabezas, de las que se vendieron 2.178; en ganado caprino la concurrencia fue 2.095 cabezas y las ventas alcanzaron las 1.292; finalmente, en cuanto a ganado equino concurrieron 464 animales y las ventas ascendieron a 396, alcanzándose así el mayor porcentaje de ventas por especies. Los precios, por regla general, tienden a mantenerse firmes en los actuales valores, hasta que la situación se clarifique.

Bolsa de cotizaciones ganaderas

Vacuno de vida

	Pesetas Anterior	Pesetas Actual
Terneros una a tres semanas frisón (unidad)	17.500	17.500
Terneras una a tres semanas frisona (unidad)	15.500	16.000
Terneros destetados retinto (kilo vivo)	210	
Terneros destetados avileño (kilo vivo)	205	235
Terneros seis meses frisón (unidad)	40.000	34.000
Terneras seis meses frisona (unidad)	37.000	32.000
Novillas próximas primer parto frisona (unidad)	80.000	78.000
Novillas primera lactación frisona (unidad)	92.000	92.000
Ternero cruzado charolaise hasta 200 kilos (kilo vivo)	245	270
Ternero cruzado charolaise más 200 kilos (kilo vivo)	225	255
Ternera cruzada charolaise hasta 250 kilos (kilo vivo)	235	257
Vacas avileña con cría (unidad)	95.000	98.000
Vacas retinta con cría (unidad)	98.000	100.000
Vacas 2, 3, 4 partos frisona (unidad)	105.000	102.000
Vacas más de cuatro partos frisona (unidad)	70.000	78.000

Vacuno de abasto

	Pesetas Anterior	Pesetas Actual
Ternera cruzada charolaise más de 300 kilos (kilo vivo)	220	186
Añojo frisón hasta 500 kilos (kilo vivo)	180	162
Añojo frisón bueno más de 500 kilos (kilo vivo)	165	175
Añojo cruzado charolaise más de 500 kilos (kilo vivo)	205	181
Añojo retinto (kilo vivo)	175	160
Añojo avileño (kilo vivo)	165	155
Toro rematado frisón (kilo vivo)	160	142
Toro rematado avileño (kilo vivo)	155	138
Toro rematado charolaise (kilo vivo)	170	160
Vaca abasto industria (kilo vivo)	80	74
Vaca abasto frisona buena (kilo vivo)	120	114
Vaca abasto charolaise buena (kilo vivo)	135	132

Ovino vida y abasto

	Pesetas Anterior	Pesetas Actual
Cordero lechal talaverano (kilo vivo)	345	380
Cordero de 15 a 20 kilos (kilo vivo)	295	340
Cordero de 20,5 a 25 kilos (kilo vivo)	230	255
Cordero de 25,5 a 30 kilos (kilo vivo)	215	215
Cordero de más de 30 kilos (kilo vivo)	170	190
Corderas vida talaveranas (unidad)	8.500	9.000
Ovejas vida talaveranas (unidad)	9.800	10.000
Ovejas vida manchegas (unidad)	11.500	13.000
Ovejas vida merina (unidad)	7.500	8.000
Machos reproductores manchegos (unidad)	14.000	13.000
Oveja abasto talaverana (kilo vivo)	75	70
Oveja abasto merina (kilo vivo)	80	72

Caprino

	Pesetas Anterior	Pesetas Actual
Cabras con cría varias razas (unidad)	9.500	8.500
Cabras sin cría varias razas (unidad)	7.500	7.000
Cabrito lechal (kilo vivo)	400	390
Cabra abasto (kilo vivo)	57	55

Equino vida

	Pesetas Anterior	Pesetas Actual
Potros (unidad)	12.000	38.000
Parejas labor medianas (par)	200.000	220.000
Caballos silla españoles (unidad)	135.000	105.000
Yeguas silla españolas (unidad)	105.000	120.000

Equino abasto

	Pesetas Anterior	Pesetas Actual
Potro lechal (kilo vivo)	190	175
Caballar (kilo vivo)	150	145
Mular (kilo vivo)	90	100
Asnal (kilo vivo)	75	72

La semana entrante podría haber pleno municipal

Los funcionarios siguen esperando el permiso para celebrar una asamblea

Pablo Tello no ha respondido aún a la solicitud de los funcionarios

Los funcionarios del Ayuntamiento talaverano siguen esperando contestación a la solicitud presentada a la Alcaldía el pasado martes para que se les permita realizar una asamblea general en la que puedan informar al funcionariado de los últimos acontecimientos acaecidos con motivo de la ruptura de negociaciones sobre la revisión salarial. La solicitud, en realidad, la realizaron la semana pasada, pero la celebración de las elecciones generales impidió que el permiso pudiera llegar en su momento.

Ayer se comentaba en fuentes del Ayuntamiento que podría convocarse un pleno de la Corporación la semana entrante, con lo que la asamblea que los funcionarios pretenden llevar a cabo quedaría anulada, ya que lo que pretenden primordialmente es que se celebre el pleno y se discuta en el mismo el asunto de los funcionarios. Esta convocatoria plenaria sería el único justificante de la Alcaldía para no conceder el permiso solicitado por los funcionarios.

Por otra parte, tenemos que decir que en la sesión de la permanente salió a colación el tema de los funcionarios cesados meses atrás y cuyo caso fue visto hace algunas semanas en juicio celebrado ante la Magistratura. Este organismo judicial, al parecer, se habría inhibido del caso, pero en realidad en la reunión de la permanente no se aportó ningún dato específico sobre la sentencia, por lo que los miembros de la comisión dejaron el asunto sobre la mesa.

Baloncesto

Primera preferente masculina

No venció ningún equipo toledano

Con tanteos cortos pero suficientes, los rivales de los equipos toledanos se llevaron «el gato al agua»

Talavera, 87; Caldeiro, 89

Polideportivo La Alameda, de Talavera. C. B. Talavera, 87; C. B. Caldeiro, 89.

Talavera: Pedro Pablo (4), Parra (10), Rodríguez (6); Colino (30), Alberto Loaisa (12), Jesús Laborda (13), Jiménez (2), Pedro Loaisa (10).

Caldeiro: Serrano (6), Vicente (20), Alonso (15), Postigo (18), Martínez (20), Majo (10).

El C. B. Talavera tiene que seguir pagando 6.000 pesetas a los árbitros toledanos porque los árbitros de Talavera no se deciden a darse de alta en la Federación. Los árbitros en este caso hacen constar en acta que no hay policías en el encuentro, lo que causa cierta perplejidad entre los miembros del equipo, ya que cuando salen a jugar fuera nunca encuentran este tipo de servicios.

El encuentro en el polideportivo de La Alameda fue, sobre todo, entretenido. El más divertido que se ha visto jugar en lo que va de temporada. El Caldeiro es un equipo flojo al que el Talavera fue ganando, a veces, por gran ventaja, hasta los últimos momentos del encuentro, en que los talaveranos, como siempre, se vinieron abajo. Fue buena la defensa y el tiro a media distancia de Colinos. Lo negativo estuvo en el fallo de la recogida de rebotes y la dirección de los bases. A pesar de todo, incluso del resultado negativo, al C. B. Talavera se le va notando una cierta compenetración de que adolecía hasta ahora. El lunes pasado pudo verse al menos que tienen posibilidades de jugar, y de jugar bien. Tenemos que resaltar, por otra parte, que ayer mismo recibieron del Ayuntamiento —¡ya era hora!— las 25.000 pesetas que se les adeudaba de la fiesta de las Mondas. El panorama económico parece que se le aclara al equipo, y al presupuesto del Ayuntamiento se ha añadido en este momento el ofrecimiento de Foto Lafuente, que pagará otras 25.000 pesetas por la publicidad de las camisetas.

Resaltar, finalmente, que José Manuel Fernández ha vuelto a fichar por el equipo y el lunes pasado, aunque no llegó a jugar, estuvo alineado en la Alameda. Por lesión no actuaron ni José Laborda ni Cerro.

Gin Pitman Polígono, 59; El Pardo, 60 (31-29)

Cancha polideportiva del polígono industrial.

Once tiros libres convertidos de 27 lanzados, 24 canastas en juego, 25 faltas personales y eliminados Villoria, minuto 35, y Serrano, minuto, 37.

Jugaron: Suárez (4), Gómez (2), Villoria (20), Serrano (15) y Cornejo (8), equipo inicial, y Ramadán y Sánchez Mariscal (10).

El Pardo: 60 (29-31); 10 tiros libres convertidos de 31 lanzados, 25 canastas en juego, 24 faltas personales y eliminado González, en el minuto 40.

Jugaron: Jiménez I (18), Sánchez (4), González (3), Jiménez II y Gomar (14), equipo inicial, y Cano (8), Cantos (1), Arteaga (12) y Ramírez.

Arbitros: Señores Tabós y Garrido. Su labor fue mala, repartiendo los errores para ambos equipos, aunque los toledanos dieron la sensación de ser los más perjudicados dado el nerviosismo que demostraban. Se dejaron influenciar por un público chillón y apasionado, desluciendo su labor según avanzaba el partido.

Incidencias: Gran ambiente, pero ocasionado por haberse dejado entrada libre cuando iba mediado el segundo tiempo (¡qué poca ayuda parece demostrar un sector del público al modesto equipo de baloncesto, mostrándose remiso a pagar la módica entrada de 50 pesetas!). En el minuto treinta y dos se registró un incidente entre Jiménez II, base de El Pardo, y el público, teniendo que retirar del campo el entrenador madrileño a su jugador.

Emocionante y disputado el encuentro que se celebró en la cancha del polígono industrial entre los equipos del Pitman Polígono y el madrileño El Pardo. El partido, aunque no muy sobrado de calidad, atrajo la atención del público asistente, dada la incertidumbre final en el marcador y los grandes giros dados por el tanteador del encuentro.

La primera fase tiene un comienzo nefasto para los locales, 3-9 a los seis minutos, en los que se apreciaba un corto banquillo y la notable ausencia de Pradillo, su mejor tirador a distancia; pero demostrando un gran coraje fueron imponiéndose poco a poco ante un equipo formado por jugadores veteranos y entre los que sobresalía el base Jiménez II, que movía bien al equipo, y el lateral Jiménez I, que se erigía en el mejor anotador.

Hacia el minuto doce, con el marcador 9-19, los madrileños pasan sus peores momentos, quizá al tener que dar descanso a sus mejores hombres, y no anotándose más que dos tantos en nueve minutos, mientras que los toledanos, con un Villoria y Serrano en vena de aciertos, lograban 14, poniéndose por primera vez delante en el marcador (22-21) y manteniéndose esa distancia hasta el final de la primera fase, que termina con un apretado 31-29.

La segunda fase es un calco de la primera, ya que los comienzos vuelven a ser muy malos para los toledanos, que en los diez primeros minutos estaban por detrás por 41-45, sobre todo por las acciones del pivot madrileño Gómez, que en la primera fase casi no había actuado y que consiguió él solo 14 de los 16 tantos logrados por su equipo. Los toledanos solamente contaban con la oposición que podían oponer los pivot Serrano y Villoria, pero que se iban cargando peligrosamente de personales.

A partir de la segunda mitad de esta segunda fase, y sobre todo por los aciertos del veterano Sánchez Mariscal, los toledanos vuelven a superarse y en cuatro minutos logran colocarse con ventaja de 57-51, pero a partir de ahí surge una hecatombe, ya que los árbitros, de forma quizá justa, pitan la cuarta personal a Villoria, que creyendo que los madrileños se empleaban más duramente en su zona y no se les señalaba ninguna, protesta airadamente, señalándosele inmediatamente la quinta y definitiva, y a partir de ahí todo se trastroca y los toledanos, muy nerviosos, no logran más que tres puntos en los cinco minutos finales, mientras que los madrileños no por juego, sino recogiendo los frutos de la rareza en el ambiente, se anotan canasta tras canasta, distinguiéndose Arteaga en esta labor y logrando la definitiva canasta en el último segundo.

César

Jornada cuarta (11-82)

Grupo I

Talavera, 87; Caldeiro, 89.
EISA, 75; La Salle, 72.
Fátima, 67; Banesto, 64.
Calasancio, 75; Pilaristas, 62.
Pinto, 69; S. Velázquez, 47.
S. S. Reyes-B. Madrid.

Grupo II

Torrejón, 80; Gredos, 61.
Guadalajara, 70; Cofanco, 59.
Pitman Pol., 59; El Pardo, 60.
B. Cataluña, 74; C. Loyola, 75.
Ciencias, 50; Occidental, 52.
C. La Estrella, 70; A. Agher, 53.

Clasificaciones

Grupo I

	J.	G.	E.	P.	Pts.
Calasancio	5	5	0	0	10
Fátima	4	4	0	0	8
Pinto	5	4	0	1	8
EISA	4	3	1	0	7
La Salle	4	3	0	1	6
Caldeiro	4	2	0	2	4
Talavera	5	2	0	3	4
Banesto	5	1	1	3	3
Pilaristas	3	1	0	2	2
B. Madrid	4	0	0	4	0
S. S. Reyes	3	0	0	3	0
S. Velázquez	5	0	0	5	0

Grupo II

	J.	G.	E.	P.	Pts.
C. La Estrella	5	5	0	0	10
Torrejón	5	4	0	1	8
B. Cataluña	5	3	0	2	6
El Pardo	5	3	0	2	6
C. Loyola	5	3	0	2	6
Guadalajara	5	3	0	2	6
Gredos	5	2	0	3	4
Cofanco	5	2	0	3	4
Occidental	5	2	0	3	4
Agher	5	1	0	4	2
Pitman Pol.	5	1	0	4	2
C. Ciencias	5	1	0	4	2

agenda provincial toledana

Toledo, hoy

A LAS 9:
• **Salón de actos de la Diputación Provincial.**— Curso de fiscalidad y contabilidad: tema sobre la imposición directa y el impuesto sobre sociedades.

A LAS 11,30:
• **Salón de actos de la Diputación Provincial.**— Curso de fiscalidad y contabilidad: tema sobre los ingresos y gastos, consideración, problemática.

A LAS 18:
• **Sede central de la Caja de Ahorro Provincial de Toledo.** (Calle Ocaña, s/n.)— Exposición de fotografía y libertad de expresión.

EXPOSICIONES

Cámara de Comercio. (Plaza de San Vicente, 1.) — Oleos de José Morán. Laborables, de 12 a 14 y de 18 a 21 horas.

Toledo, ayer

4 de noviembre de 1866: Sobre venta de azulejos en Talavera.

En la llamada crónica decimal de la provincia de Toledo «El Tajo», que fundó Antonio Martín Gamero en ese mismo año, en el número correspondiente a este día escribe el ilustre historiador:

«Nos comunican que en Talavera el comprador de la iglesia de San Antón ha vendido a unos vecinos de Madrid los azulejos que constituyen su magnífico revestimiento.

Parece que, enterado el gobernador de la provincia, se ha suspendido el trato, que se había hecho con otros tres traficantes de arte.

Sabedor el celoso alcalde de la villa de tales ventas, ha tomado rigurosas medidas para evitar el daño.

Pudo lograr de los compradores que se suspendiera la operación hasta que el gobernador civil de Toledo diga la última palabra.»

Por esta alarma se logró que podamos admirar hoy en la ermita de Nuestra Señora del Prado los azulejos del convento de San Antón.

Clemente PALENCIA

Horario del Toledo monumental

—**San Juan de los Reyes.**— De 10 a 14 y de 15,30 a 18.
—**Sinagoga del Tránsito y Museo Sefardí.**— De 10 a 14 y de 15,30 a 19.
—**Casa Museo de El Greco.**— De 10 a 14 y de 15,30 a 18.
—**Iglesia de Santo Tomé.**— Laborables, de 10 a 13,30 y de 15 a 19. Festivos, de 10 a 11,30 y de 15 a 18.
—**Catedral.**— De 10,30 a 13 y de 15,30 a 18.
—**Museo de Santa Cruz.**— De 10 a 19.
—**El Alcázar.**— De 9,30 a 18.
—**Mezquita del Cristo de la Luz.**— De sol a sol.
—**Museo Victorio Macho.**— De 10 a 14 y de 15,30 a 18.
—**Taller del Moro y palacio de Fuensalida.**— De 10,30 a 14 y de 15,30 a 19.
—**Museo de Arte Contemporáneo.**— De 10 a 14.
—**Museo de los Concilios y Cultura Visigótica.**— De 10 a 14 y de 15,30 a 18,30.

Horarios de autobuses

Toledo-Madrid

Galiano: 7, 8, 9, 13, 15, 14,30, 20,15 (laborables).
Continental: 10, 11, 11,30, 18, 19, 19,30 (laborables).
Galiano: 7, 8, 9, 13,15, 14,30, 17, 19,45, 20,15, 23 (festivos).
Continental: 10, 11,30, 18, 19, 19,30 (festivos).

Madrid-Toledo

Galiano: 11, 12, 18,30, 19,30, 20,50, 22 (laborables).
Continental: 7, 9, 9,30, 13, 15,30, 16,30 (laborables).
Galiano: 10,30, 12, 18,30, 19,30, 20,50, 22, 23, 1 (festivos).
Continental: 9, 9,30, 13, 15,30, 16,30 (festivos).

Toledo-Talavera

7,30, 14, 15, 16 (laborables).
9, 21 (festivos).

Talavera-Toledo

8, 9,15, 9,45, 16,30 (laborables).
9,45, 20 (festivos).

Nacimientos, matrimonios y defunciones

Nacimientos: Alfonso, hijo de Ildefonso Delgado y María Isabel de los Reyes Porras; Gloria, hija de José Asensio y María Jesús Rodrigo; María del Valle, hija de Eduardo Moreno y María Dolores Fernández; José Javier, hijo de José Ignacio García y Marta Cristina Mercado; Miguel, hijo de Manuel de Lucas y María Jesús Mayoral; Rebeca, hija de José Camacho y Marina Segovia; Rafael, hijo de Valentín Ortiz y Pascuala Sánchez Román; Mirian, hija de Angel Guerrero y María del Carmen Quintanero; Ignacio, hijo de de César Sancho y Rosa María Juana Sánchez; Jesús, hijo de Alejandro Rodríguez y María Jesús Nieto; Enrique, hijo de José Carlos de las Nieves y María de las Mercedes Jiménez; Ana, hija de Arcángel Rodríguez de Gaspar y María del Pilar Gómez; Carlos, hijo de Carlos Bolado y María Esther Vallejo.

Matrimonios: José María Fernández Sánchez y Aurelia Benavente Macías; Antonio Nombela Iglesias y María Rosa Pulido García.

Defunciones: Ventura Cobos Montoya, de 64 años; Feliciano Ruiz del Peral, de 87; Inés Rubio García-Talavera, de 60; Angel Valdepeñas Romo, de 57; Felipe Rodríguez Navarro, de 86; Martín Fernández Cogolludo, de 52 años.

El tiempo

DATOS METEOROLOGICOS DE AYER EN TOLEDO FACILITADOS POR EL OBSERVTORIO

Temperaturas: máxima, 18,0 grados a las 15,30 horas; mínima, 11,2 grados a las 3,00; a las 13 horas, 13,6 grados. Humedad relativa del aire: 84 por 100.

Cartelera

Cine María Cristina. (Marqués de Mendigorría, 1. Teléfono 212442.)— A las 6,30 y 9: «La ley de la hospitalidad», dentro del ciclo dedicado a Buster Keaton. Todos los públicos.

Cine Imperio. (Cuesta del Aguila, 7. Teléfono 221623.)— A las 6, 8,15 y 10,30: «Grease 2» («Brillantina 2»). Todos los públicos.

Teatro de Rojas. (Plaza Mayor, 4. Teléfono 223970.) Cerrado.

Cine Alcántara. (Cabrahígos, 18. Teléfono 220817.)— A las 6 y 8: «Pepito, médico del seguro». Mayores 18 años.

Farmacias

TOLEDO

María del Rosario Sánchez Bernard. Real del Arrabal, 16 (hasta las diez).

María del Pilar Isla Casero. Calle de la Mancha, 10 (toda la noche).

TALAVERA

María del Carmen Jiménez Bosch. Santa Teresa, 78 (hasta las diez).

Dionisio Fernández Lahera. Avda. del Príncipe, 23 (toda la noche).

Teléfonos útiles

TOLEDO

Bomberos: 22 60 80.
Comisaría de Policía: 22 14 01 y 091.
Policía Municipal: 22 34 07.
Casa de Socorro: 22 81 57.
Guardia Civil: 22 59 00.
Ambulancias Finisterre: 22 37 73.
Ambulancias S. Social: 22 55 00.
Ambulancias Cruz Roja: 22 29 00.
Renfe: 22 12 72.
Autobuses Galiano, S. A.: 22 36 41.
Autobuses Continental: 22 73 60.
Juzgado: 22 34 20.
Seguridad Social: 22 55 00.
Hidroeléctrica: 22 34 45.
Butano: 22 11 21 y 22 17 61.
Vehículos desaparecidos: 22 14 01.
Taxis (cuesta del Alcázar): 22 23 96.
Taxis (ambulatorio): 22 16 98.
Taxis (paseo de la Vega): 22 16 96.
Telegramas por teléfono: 22 20 00. De 22 a 8 horas, llamar al 91-222 29 51.
Oxígeno medicinal: 22 87 04.
Taxis nocturnos: 22 34 07.

TALAVERA DE LA REINA

Bomberos: 80 30 80.
Comisaría de Policía: 80 05 39 y 091.
Casa de Socorro: 80 02 93.
Guardia Civil: 80 13 81.
Policía Muncipal: 80 00 37.
Ambulancias: 80 36 00 y 80 20 73.
Renfe: 80 13 88.
Juzgados: 80 61 13.
Teléfono de la Esperanza: 80 24 13.
Seguridad Social: 80 09 50.
Hidroeléctrica: 80 17 14.
Objetos perdidos: 80 00 37.
Vehículos desaparecidos: 80 05 39.
Taxis (Pl. del Generalísimo): 80 02 69.
Taxis (paseo del Prado): 80 14 72.
Telegramas por teléfono: 80 23 83.
Policía Municipal: 80 00 37.
Ambulancias: 80 36 00 y 80 20 73.
Renfe: 80 13 88.
Autobuses Galiano: 80 24 22.
Autobuses La Sepulvedana: 80 64 14.

Horario de trenes

Madrid-Toledo: 7,25 (P), 8,11 (A), 9,15 (A), 10,00 (A), 12,16 (A), 14,10 (A), 14,25 (P), 16,30 (A), 17,30 (A), 17,55 (P), 19,02 (A), 19,45 (P), 20,00 (A), 21,00 (A).

Toledo-Madrid: 6,22 (A), 6,50 (P), 8,00 (A), 9,10 (P), 10,20 (A), 11,55 (A), 13,36 (A), 14,02 (P), 14,25 (A), 16,25 (A), 17,25 (A), 18,25 (A), 20,05 (A), 20,36 (P), 22,00 (A).

Cupón pro ciegos

Número premiado ayer

102

Ya de Toledo

Delegado y redactor-jefe, Enrique Monsalve. Redacción y administración: Calle Armas, 6, teléfonos 211150, 58, 62.

En Talavera: Redacción, calle Sol, 25, teléfono 806216. Administración, teléfono 801887.

Liga provincial de juveniles

Aunque sigue líder y venció en Talavera

El Torrijos Industrial encajó su primer gol

Resultados y clasificaciones

Sonseca, 2; Peña Atlétic, 2.
Talavera, 1; Torrijos Ind., 2.
Toledo, 5; Fuensalida, 0.
Puebla, 0; Santa Bárbara, 0.
Santa María, 1; San Prudencio, 1.

	J.	G.	E.	P.	F.	C.	Ptos.
Torrijos Ind.	5	5	0	0	19	1	10+6
Toledo	5	3	0	1	14	4	7+1
S. Bárbara	4	3	1	0	7	2	7+3
San Prudencio	4	2	1	1	6	5	5+1
Peña Ath.	5	1	3	1	4	4	5+1
Sonseca	4	1	2	1	10	6	4
Santa María	5	1	2	2	6	11	4–2
Talavera	4	2	1	1	3	8	3
Puebla	5	1	1	3	2	12	3–3
Portillo	4	1	0	3	2	5	2–2
Fuensalida	5	0	0	5	2	14	0–4

U. S. María, 1; C. D. S. Prudencio, 1.

Campo municipal del barrio de Santa María, en aceptables condiciones y animación en las gradas, con una recaudación de 4.675 pesetas.

Santa Bárbara: José (Toni), Vicente (Galán), Raúl, Palacios, J. Luis, Higueruela, Mario, Roldán, Alberto, Salinas y Mela.

San Prudencio: Enrique, Santos, Plaza, Chorri, Manolo, Iríbar (Fraile), Julio, Edu (Dorado), Chele, Villa y Armando.

Arbitro: Señor Durán Arrogante. Pésimo. Su incapacidad se tradujo hasta el extremo de que unos chavales de quince y dieciséis años se dedicaran más a la caza del contrario que a la práctica del fútbol.

Goles: 0-1. Minuto 65. La defensa local no se entiende, y el centro de Chele, en dudosa posición, és rematado de cabeza por Armando.

1-1. Minuto 70. Córner botado por la derecha, que Alberto, inapelablemente de cabeza, envía al fondo del portal de Enrique.

Era éste el tercero de los «derbies» que esta liga provincial de juveniles, aún faltan nueve más, proporcionará a los aficionados talaveranos. El encuentro, si así se le puede llamar, fue de una pobreza de juego insospechada; el patadón donde saliera, el codazo, los agarrones y las zancadillas de unos y otros fueron la tónica de los ochenta minutos de juego, a los que ayudo a deslucir aún más la incapacidad de un señor vestido de negro que se inhibía en los fuera de juego y cambiaba la mayoría de las veces la señalización de las infracciones. De juego, nada de nada; de «pique», quiero pensar no premeditado, casi todo, y una recomendación para quien la quiera entender: «A estas edades a los chavales no se les puede mentalizar de que tienen que ganar como sea, y sí enseñarles táctica y tecnicamente, pues los resultados no son tan importantes.»

I. RODRIGUEZ

Talavera C. F., 1; Torrijos, 2

Campo: Polideportivo municipal de Alberche del Caudillo. Terreno de juego en buenas condiciones. Al encuentro asistió poco público.

Talavera: José, Naharro, Emilio, José María, Jesús, Vicente, Javier, Mariano, Cano, Trigueros y Paz (Alberto).

Torrijos: Cuesta, Encina, Juan, Domínguez, Congosto, Luis, Sánchez, Pedro, Salgado, Julio y Fidel.

Arbitro: señor Martín Almendros. Su labor fue perfecta, solamente tuvo que enseñar una tarjeta, y ésta fue para Encina por desplazar un balón.

Goles: 1-0. Jesús adelanta al conjunto local al transformar un penalty.

1-1. Tremendo fallo de José al no interceptar un balón que le había cedido Trigueros desde unos 30 metros aproximadamente.

1-2. Fidel marca de un gran trallazo tras recibir, en saque de falta, el balón cedido por Sánchez.

Partido entretenido el disputado en esta jornada matinal del lunes entre dos conjuntos que aspiran a lograr el ascenso de categoría. El Talavera realizó un gran primer tiempo para después, en el segundo, venirse abajo y propiciar la victoria a los chicos torrijeños.

E. J.

Puebla, 0; Santa Bárbara, 0

El Santa Bárbara viajó a La Puebla con intención de vencer, pero se tuvo que conformar con un empate a cero goles, que dice lo poco que se pudo ver en el campo. El Puebla salió con juveniles que actúan normalmente en el equipo grande y eso fue un hándicap para los toledanos, que formaron así: Cobas, Juan Carlos (Enrique), Hipólito, Molina, Luis, Gustavo, Mario, Mariano, Moreno, Robles y Resuela (Paco).

Aunque lo cierto es que el Santa Bárbara atacó más, el partidofue malo, y lo único positivo para los de la capital, el positivo alcanzado, que da nueva moral para el derbi, que el próximo sábado juega a las cuatro de la tarde entre el Santa Bárbara y el Toledo, que según nos dijo Pepe Gálvez, el entrenador de los del Santa, iban a ganar seguro.

Próxima jornada

Torrijos Industrial-Sonseca.
Fuensalida-Talavera.
Santa Bárbara-Toledo.
San Prudencio-Puebla.
Portillo-Santa María.
Descansa: Peña Athletic.

A las ocho, entre dos combinados de la provincia

Esta tarde, encuentro benéfico en el municipal

El apoyo y la solidaridad con el pueblo levantino escribe hoy un nuevo capítulo en Toledo, en donde esta tarde, a las ocho, tendrá lugar un encuentro entre una selección de jugadores del Torrijos, Sonseca, Mora y Fuensalida y otra de hombres del Toledo y del Santa Bárbara.

En cuanto a la primera selección, confeccionada por el entrenador sonsecano, Carlos Barroso, hay que aclarar que al menos dos jugadores del Fuensalida estarán presentes en el campo municipal.

Al principio, las noticias eran de que el Fuensalida no participaría para preservar a los hombres que pedía Carlos Barroso para la Liga. Pero a última hora Nicolás Félix Huertas ha hecho todo lo posible para que puedan estar en el acto deportivo Serrano y Ortega. Aunque también ofrecía la participación de Pepe y Martín. Carlos Barroso, que ya había llamado a jugadores de su equipo y a Guille, del Torrijos, para su selección, ha aceptado a los dos primeros por no decir a algunos jugadores con los que había hablado que ya no contaba con ellos.

Estos son los hombres seleccionados por Carlos Barroso que jugarán durante algún período del encuentro: Martín (Sonseca), Paco (Torrijos), David (Sonseca), Ochoa (Sonseca), Jorge (Sonseca), Arsenio (Torrijos), Higueras (Torrijos), César (Mora), Miguel (Sonseca), Javi (Sonseca), Luisito (Torrijos), Garoz (Mora), Verdugo (Sonseca), Paquito (Mora), Jiménez (Mora) y Guille (Torrijos).

Loren, de reestreno

El nuevo técnico del Toledo, Loren, será el que confeccione la lista de jugadores que se alinearán en la primera fase del partido, dentro de la selección de la capital. Cuando comenzó a organizarse este partido, Gargolla, míster del Santa Bárbara, y Marcial, el ex del Toledo, habían tenido conversaciones. Como Marcial García Arroyo ha dejado en la estacada también a su colega Gargolla, éste se puso en contacto con Lorenzo la misma noche de su fichaje, quedando la responsabilidad en éste último técnico, que discutirá sus resoluciones con Gargolla minutos antes del inicio de este acto deportivo y benéfico.

Aunque no pudimos entrar ayer en contacto con Lorenzo, que se encontraba en Madrid, sí lo hicimos con Gargolla, que nos facilitó la lista de los hombres que su club cede para este partido. Son los siguientes: Ramón, Ocaña, Arturo, César, Parra, Braojos, Juli, Ceju y Canorea. Si falta Valentín de la lista es porque en el entrenamiento del martes sufrió una pequeña lesión en un tobillo.

En un partido entre dos equipos del club

En Mora se recaudaron 104.000 pesetas para el Levante español

En el campo municipal de deportes de Las Delicias, en Mora, se celebró un partido amistoso de fútbol, con objeto de recaudar fondos para los damnificados de Levante, Murcia y Albacete, organizado por la dirección del Mora C. F.

Los equipos participantes fueron el Mora (con su plantilla titular actual) y el Mora (con la plantilla de la temporada 1980-81).

El campo se encontraba muy concurrido de espectadores, lo que originó que se hiciera una taquilla de 104.700 pesetas, que en su integridad pasarán a la cuenta abierta en las entidades bancarias de esta población en pro de los damnificados de Levante, Murcia y Albacete.

Alineaciones:

Mora (titular): Maeso, Montoya, César, Soto, Jesús, Cabeza, Juan Francisco, Garoz, Paquito, Jiménez, Fernando.

Mora (temporada 80-81): Ignacio, Isidoro, Salmerón, Quirarte, Chule, Chozas, Navarro, Viri, Gabino, Sierra, Satur.

Cambios a lo largo del encuentro: Pedro (portero), Félix, Rogelio, Chico, Alvarez, Moreno y Goro. Ladriñán, Félix, Manu, Jesús, Alfonso, Manolo, Cabeza y Sebas.

Arbitro: Silva-Alves.

Linieres: Martín Martín y Martín López.

En este partido hubo un invitado de excepción, el atleta toledano Ricardo Ortega, que tan gran papel hizo en la maratón celebrada fechas pasadas en Nueva York.

Antes de comenzar el encuentro, en el centro del terreno de juego, Ricardo Ortega realizó el saque de honor, al propio tiempo que recibía una placa cuyo texto dice así:

«A Ricardo Ortega por su labor en beneficio del atletismo, para que sirva de ejemplo a nuestra juventud. Noviembre 1982. Agrupación Deportiva Villa de Mora.»

Por su parte, Ricardo Ortega, a pregunta de YA de Toledo acerca de este obsequio, dijo: «Me parece un hermoso detalle por parte de este pueblo, del que yo tengo noticias de que está trabajando bastante bien en pro del deporte y del atletismo, sobre todo en particular, y creo que esto me compromete en cierta forma a correr aquí en la primera prueba que se celebre.»

El partido no tuvo gran vistosidad; los cambios habidos a lo largo de él fueron diversos, con objeto de dar una oportunidad a todos los jugadores. El público lo pasó bien y colaboró en una obra humanitaria.

El partido terminó en empate a dos tantos, siendo sus autores Félix y Jesús por el Mora temporada 80-81 y Juan Francisco y Félix por el titular.

No cabe la menor duda que en esta ocasión el protagonista fue el público que colaboró con su aportación económica, la directiva del Mora, que fue la promotora, y el interés de los técnicos Antonio Ramírez y Juan Puche.

Angel LUMBRERAS DE GRACIA

Las declaraciones de Carlos Canellada encontraron respuesta

Pablo Mela: «La falta de disciplina le ha echado del equipo»

Las declaraciones que Carlos Canellada realizó hace unos días a este diario han levantado una auténtica polvareda dentro del seno de la Directiva prudencista, que han calificado las anotaciones del señor Canellada como «insultantes». Pablo Mela —delegado del San Prudencio— fue el encargado por parte de la Directiva talaverana de rebatir las declaraciones del ex entrenador blanquiazul.

«No es cierto que haya sido Félix Hernández el que ha hecho salir del equipo a Carlos Canellada —comienza diciéndonos el señor Mela—, ni Félix Hernández, ni por supuesto los jugadores. El señor Canellada se ha marchado del equipo por su propia voluntad.»

El señor Mela no comprende cómo Carlos Canellada habla de boicot y de encerrona, «pues Félix Hernández ha colaborado en todo momento con él, e incluso le ha estado enseñando cómo se debe llevar un equipo. El señor Canellada estaba muy apartado del mundillo futbolístico y lo único que ha pretendido Félix Hernández ha sido introducirle dentro de este ambiente».

«La falta de disciplina y de seriedad han sido las dos constantes que ha mostrado el señor Canellada y no comprendo cómo ahora nos viene hablando de encerrona», apostilla Pablo Mela.

«La falta de responsabilidad de Carlos Canellada rayaba lo imaginable. Así, en el campo del Boetticher, los jugadores tuvieron que hacer el calentamiento solos mientras el entrenador estaba comiendo un bocadillo. Creo que episodios como éste dan a entender la clase de entrenador que es Carlos Canellada».

«Algunos jugadores llegaron a decir a la Directiva que no jugarían más mientras fuese el señor Canellada el entrenador. La plantilla estaba disconforme y no podíamos permitir la situación tan desagradable que estaban viviendo los jugadores de nuestra plantilla», explica el delegado prudencista.

«Nadie le ha echado del equipo, ya que Carlos Canellada decidió marcharse al comprobar en el último entrenamiento que la plantilla no le aceptaba». Y continúa el señor Mela: «Además no comprendo lo que opina de Casquero, cuando Carlos Canellada llegó al equipo por medio de una recomendación de Paco Casquero.»

Para finalizar, el señor Mela se refiere a las primas que, según el ex entrenador prudencista, no ha cobrado. «Cómo quiere cobrar el señor Canellada las primas si ni siquiera se ha pasado por las oficinas del club a decirnos cuánto quiere cobrar. Pues evidentemente nosotros no podemos imaginarnos lo que quiere percibir.»

E. JIMENEZ

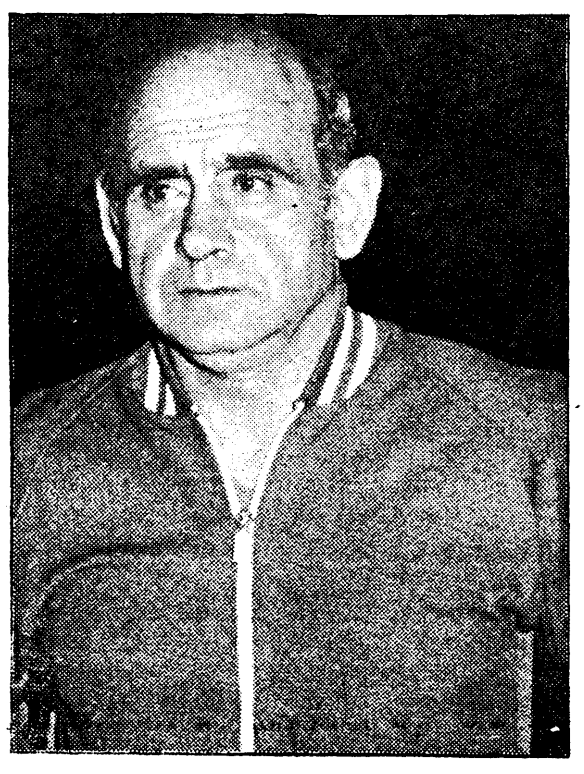

EL NUEVO ENTRENADOR DEL TOLEDO. Flamante, sí, pero no tan nuevo, pues es conocido por todos los buenos aficionados toledanos. Ayer dábamos la noticia de su fichaje, aunque iba una foto de Marcial García Arroyo acompañando la información, que apareció sin indicar que era el entrenador saliente. Este es Paulino Lorenzo Martín Rodríguez, hombre serio y con carácter, que se las sabe todas en esto del fútbol, como unánimemente señalan todos los aficionados y gente del fútbol. Su nuevo club le proporcionará por su trabajo treinta y cinco mil pesetas mensuales y una remuneración especial por el ascenso soñado

Procedentes de la ciudad, de la provincia y la región

Un cuarto de millón de personas acogieron con calor al Papa en Toledo

A las diez de la mañana dos curas intercambiaban, máso menos, las siguientes palabras: «Oye, con eso que llevas colgado —la acreditación— pareces un militar.» «Déjate de tonterías, que estoy preocupado. Como no se quite la niebla no va a haber forma de ver al Papa.» Como los sacerdotes son hombres y, por tanto, falibles, el escéptico no pensó que con el calor la niebla acaba desapareciendo, y, claro, la afectuosidad, el amor incontenido de las más de doscientas cincuenta mil personas congregadas en la explanada del polígono industrial erradicaron la inclemencia meteorológica como habrían acabado con el muro de Berlín, por poner un ejemplo, próximo a uno de los dramas personales del Papa. El Papa Wojtyla fue recibido en el helipuerto instalado detrás del edificio administrativo por el presidente de la Junta de Castilla-La Mancha. El alcalde de Toledo, a continuación, le entregó las llaves de la ciudad. Pero estos dos pasos, precedentes a la aparición del Papa en la explanada, no fueron meramente protocolarios, porque la región autonómica y la ciudad imperial estaban unos metros más allá congregadas, expectantes por ver a este testigo de esperanza, que por donde va bate récords de concentraciones de masas y de clímax de fervor.

Hicieron bien las autoridades competentes en escoger la explanada de Santa María de Benquerencia para realizar el acto histórico de la visita de Juan Pablo!II. De haberse producido en otro sitio, habría quedado desbordado desde mucho antes de la presencia del Sumo Pontífice, porque, como se sabe, las calles no dan de sí, no son como el chicle, elástico, como la capacidad de resistencia de las personas cuando quieren hacer algo: capaces de aguantar cuatro horas de pie; de soportar la humedad de la niebla y, poco después, del sol avasallador; de romper la teoría de que en cada metro cuadrado caben cuatro personas. Por algunos sitios bien situados, ayer había seis, o quizá, diez. El polígono industrial es, como se sabe, un barrio obrero. Pues ayer lo fue más que nunca, porque los 250.000 asistentes trabajaron a destajo con sus gritos aclamando al Papa; y fue más obrero que nunca porque madrugar es una condición «sine qua non» de éstos, y ayer hubo varios cientos de personas que no sólo madrugaron, es que no durmieron en toda la noche del miércoles al jueves.

Sobre las ocho de la mañana, cuando YA de Toledo se desplazaba hacia el polígono, podían verse ya cientos de personas caminando hacia allí, que optaron por atravesar la distancia de siete u ocho kilómetros a pie, gastando suela y no paciencia, como era pensable que ocurriría al hacer el viaje en coche. A esa hora podía conducirse con relativa normalidad. En las inmediaciones de la explanada se agolpaban ya una buena fila de autocares, quizá treinta o cuarenta, con matrículas de Madrid, Toledo, Cuenca, Ciudad Real y Guadalajara. Después de no pocas dificultades conseguimos introducirnos en el amplio recinto donde debía desarrollarse el acto. Las vallas que separaban el espacio reservado para las autoridades y público en general apenas se veían.

Las autoridades, tempraneras

Las sillas delanteras estaban reservadas para las autoridades regionales, provinciales y locales, tanto civiles como eclesiásticas. A las nueve y media de la mañana, después de acreditarse y presentarse al policía de turno, conseguía entrar el presidente de la Junta, Gonzalo Payo, acompañado de su esposa, Pilar Yubero. Poco después, en cascada, aparecían los diputados provinciales, que, como los concejales del Ayuntamiento de Toledo, se desplazaron en sendos autocares. La cara de satisfacción de todos los allí presentes era cada vez mayor a medida que se iba acercando la hora de la llegada del Papa. El calor popular del mismo modo era cada vez mayor. Por allí estaban también parte de los nuevos parlamentarios, entre ellos Eladio Luján, que es también concejal del Ayuntamiento de Toledo. Pablo Tello, el polémico alcalde de Talavera, tampoco faltó a la cita.

Durante un buen rato estuvieron conversando el presidente de la Diputación, Jesús García Cobacho, con el general José Gastón, gobernador militar de Toledo, y el presidente de la Junta con el presidente de las Cortes de Castilla-La Mancha, que es a su vez presidente de la Diputación Provincial de Cuenca.

Autoridades, como decimos, no faltaron. Pero la visita del Papa a Toledo no era un acto meramente oficial y por eso estaba también el pueblo: doña Josefa Díaz Preste, por poner un ejemplo, de Mocejón, «y estoy aquí porque soy católica, apostólica y romana y porque el Papa es muy guapo, muy bueno y muy simpático». Esta mujer, que habla con desenvoltura, también estuvo en la Castellana, «y lo pasé muy mal, con muchos apuros, porque es que soy muy bajita». O doña Virginia Sánchez, de sesenta y cinco año, natural de Santa Cruz de Retamar, que había venido al acto «porque me creo que así es mejor, tiene mucho más mérito».

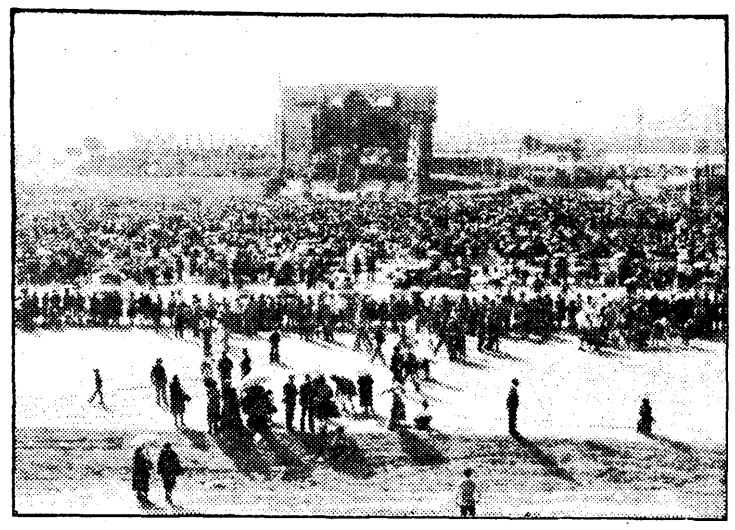

Este aspecto ofrecía la explanada del polígono, con el edificio administrativo, donde está situado el altar al fondo

A las diez de la mañana, por el ambiente que había, parecía que Juan Pablo II estaba a punto de llegar, pese a que aún faltaba una hora y media. Los noventa minutos se pasaron entre ensayos a mil y una voces del «Totus tuus», del maestro Celada, y otros cánticos litúrgicos. Y justo cabal cuando el sol más arreciaba empezó a llenarse el cielo de ruido ensordecedor. Grandes aplausos al divisarse el helicóptero de Su Majestad. Eran entonces las 11,15 de la mañana. El aterrizaje, detrás del edificio administrativo, fue perfecto. Como decíamos, a Juan Pablo II lo recibió Gonzalo Payo. A continación, Juan Ignacio de Mesa le entregó las llaves de oro de la ciudad y más adelante saludó a todas las autoridades presentes.

Pero el estruendo alcanzó su punto más álgido cuando Juan Pablo II apareció personalmente frente a la multitud. «Juan Pablo II, te quiere todo el mundo» y otros gritos parecidos se sucedieron durante el trayecto que en el coche blindado, de forma de urna, hizo por los pasillos abiertos entre la multitud, acompañado en todo momento por el cardenal primado y arzobispo de la diócesis, don Marcelo González Martín. Quizá el fuerte sol provocó que Juan Pablo II, desobedeciendo las «órdenes» de su jefe de seguridad, abriera parcialmente una de las ventanillas para que entrara algo de aire. Lo que no sabemos si penetró fue alguno de los innumerables papelillos que le arrojaron, hechos con hojas del YA de Toledo de ayer, que se vendió desde primeras horas de la mañana en el lugar.

El acto litúrgico comenzó sobre las 11,35. La presentación la hizo el propio don Marcelo, cuyas palabras recogemos en nuestras páginas nacionales, igual que la homilía papal. El cardenal agradeció muy especialmente la visita de Su Santidad en el día de su santo. Poco después tomó la palabra Su Santidad, que estuvo hablando durante cerca de tres cuartos de hora. Debido a que el acto se iba alargando más de lo previsto, recortó sobre la marcha algunos párrafos de su discurso e hizo finalmente un doloroso añadido al comunicársele en el trayecto Guadalupe-Toledo que había sido asesinado un general en Madrid. «Antes de acabar pido una oración por las víctimas de España (en ese momento se escucharon los mayores y más fuertes aplausos de toda la mañana). Para que la nación, que se siente herida en su profunda aspiración de paz, obtenga verse libre del doloroso fenómeno del terrorismo y comprenda que la violencia no es camino de soluciones. No es camino de soluciones a los problemas humanos, además de ser siempre anticristiano», dijo el Papa con voz enérgica como final de su homilía.

El acto litúrgico se prolongó, como decíamos, más de lo previsto, con una nutrida concurrencia de ofrendas, de las que ya hemos hablado días atrás. Al finalizar la misa, el Papa hizo un nuevo recorrido, aunque, desgraciadamente, no pudo llegar a todos los sitios de la explanada donde querían verle.

M. A. MELLADO

(Foto: Quique Sánchez)

Recibimiento multitudinario en la catedral y el seminario

El Papa pidió a los seminaristas que orasen por él

Con los gritos de «Juan Pablo, amigo, Toledo está contigo», «Viva el Papa» y el ya tradicional «Totus Tuus» el casco histórico de la ciudad recibía al Papa una vez finalizado el acto litúrgico del polígono. Tanto la céntrica zona de Zocodover, calle del Comercio o Cuesta de las Armas como los accesos a la catedral y el seminario se encontraban desde las nueve de la mañana con incondicionales que esperaban ansiadamente el momento y seguían los acontecimientos con sus aparatos de radio. Llegada la hora, el Papa, con esa vitalidad de hierro, saludó a los asistentes y tuvo palabras de amor y esperanza para todos. Su visita a la catedral primada estuvo centrada en la capilla de la Virgen del Sagrario y la sacristía, donde admiró la custodia de Arfe y en el seminario, donde realizó el almuerzo, celebró también un pequeño acto con los seminaristas.

Como decíamos, a los toledanos ayer no les «dolieron prendas» a la hora de madrugar y fueron muchos los que huyendo de las aglomeraciones prefirieron esperar a Su Santidad en las calles estrechas y empinadas de la ciudad. Caso peculiar y significativo a la vez fue el de Pascual Gallarte, que con sus ochenta y siete años a cuestas estuvo de pie firme nada menos que cinco horas en la plaza del Ayuntamiento, pues, como bien decía este hombre de La Puebla de Montalbán, «la ocasión no era para menos». Y como él otros muchos de todos los puntos de la región quisieron retener en sus retinas la imagen del Santo Padre circulando por nuestras calles con aroma a tomillo y romero y engalanadas de fiesta grande.

Exactamente a las 2,17 horas Juan Pablo II llegaba a la fachada principal de la catedral y entraba en su interior entre los vítores de los asistentes, los «flahs» de los fotógrafos y los nervios propios de los miembros de seguridad. Ya en el templo, a cuyas puertas salieron a recibirle la totalidad de los canónigos, se dirigió directamente a la hermosa capilla de la Virgen del Sagrario, delante de cuyo santísimo oró el solo durante unos minutos. Posteriormente se dirigió a la sacristía, donde contempló la hermosa custodia de Arfe y le fue enseñada la histórica biblia de San Luis, para, acto seguido, firmar en el libro de oro del templo y pasar al presbiterio, donde le esperaban 150 monjas de clausura a las que bendijo entre vítores y aplausos.

Una rosa recibida con un beso

Tras subir de nuevo a su automóvil se dirigió por la calle de Santa Isabel hacia el seminario, donde en la iglesia de San Andrés le había sido sacada la Virgen de la Paz, a la que curiosamente el Santo Padre se había referido durante la homilía. En contra de lo previsto, los alumnos del seminario mayor no pudieron esperar al Papa en el patio del recinto, ya que debido al intenso tráfico existente no llegaron a tiempo; pero a pesar de todo, los más pequeños, los alumnos del seminario menor, allí estaban fieles a su cita y dieron la bienvenida al Santo Padre con una hermosa canción compuesta por Jaime León. En un momento dado, un niño pequeño ofreció a Juan Pablo II una rosa roja, que éste agradeció con un beso y la bendición papal.

Buen apetito en un viaje agotador

Después del pequeño acto se pasó directamente al comedor, una amplia sala del primer piso acondicionada al efecto, y donde el Papa compartió la comida con un total de catorce comensales, entre los que se encontraban el cardenal primado, don Marcelo González Martín, situado a su derecha en la mesa; el cardenal de Cracovia, situado a su izquierda; el presidente de la Conferencia Episcopal, monseñor Díaz Merchán; monseñor Cassaroli y monseñor Guerra Campos, entre otros. El almuerzo estuvo compuesto por un consomé, pescado y carne, complementado por un postre de helado. Según hemos podido saber, Su Santidad, que comió con apetito, charló brevemente con don Marcelo González.

«Me encomiendo a vuestras plegarias»

Después de la comida, el Papa Wojtyla se retiró a descansar unos minutos y pasadas las cuatro de la tarde hizo acto de presencia en la iglesia del Seminario, donde los jóvenes seminaristas estaban concentrados desde media hora antes. A su llegada al templo, el silencio, casi sepulcral, mantenido se tornó en aplausos, que fueron acallados nuevamente cuando el Papa durante unos segundos oró de rodillas ante el altar. Posteriormente se levantó y se dirigió a los asistentes con estas palabras: «Me encomiendo a vuestras plegarias. Adiós», en un castellano perfecto, lo que le fue respondido con vítores y vivas. Tras bendecir un cuadro de la Virgen de Czestochowa que ha sido donado al Seminario por un médico polaco que vive en Málaga, y setecientos rosarios que le mandaron a Su Santidad las carmelitas descalzas del Cerro de los Angeles, emprendió el viaje de vuelta hacia el helipuerto.

Algunas anécdotas

Entre las anécdotas más curiosas cabe destacar una breve pero significativa conversación que mantuvo el Papa con los seminaristas que le sirvieron el café en su cuarto, a los que preguntó: «¿Sois seminaristas?» «Sí, Santo Padre; rece por nosotros», respondieron. A lo que el Papa añadió: «Os pido oraciones para el Papa.» También cabe destacar que Fernando, el joven seminarista que sirvió el almuerzo, fue «cocinero antes que fraile», y nunca mejor dicho, por lo que fue el elegido para la misión.

Esther ESTEBAN

Album gráfico de la visita

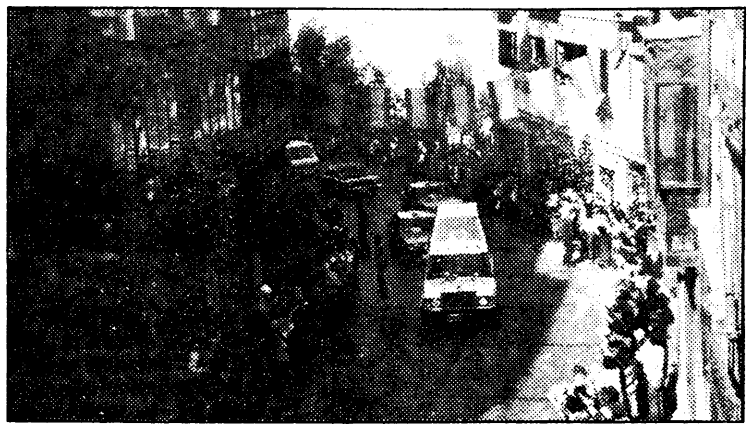

El Papa fue recibido en Toledo con papelillos de bienvenida y con aplausos y gritos de cariño y amor

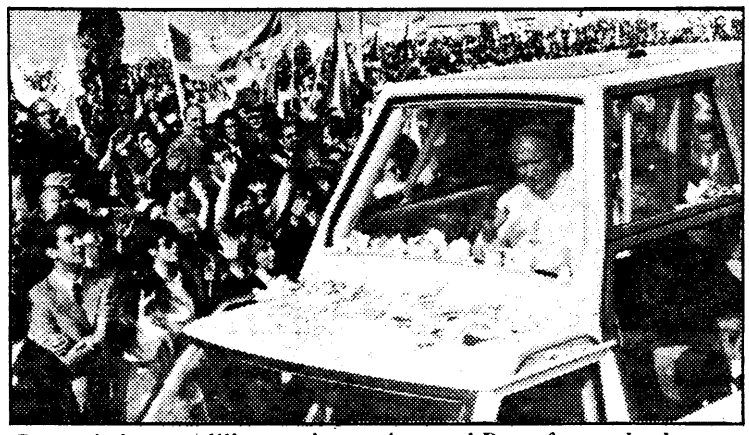

Parte de los papelillos que le arrojaron al Papa fueron hechos con hojas de YA de Toledo

El Papa, fuertemente escoltado, a su llegada al Polígono

Las fuertes medidas de seguridad impidieron que los fieles se echaran encima del vehículo del Santo Padre en su recorrido por la explanada del polígono

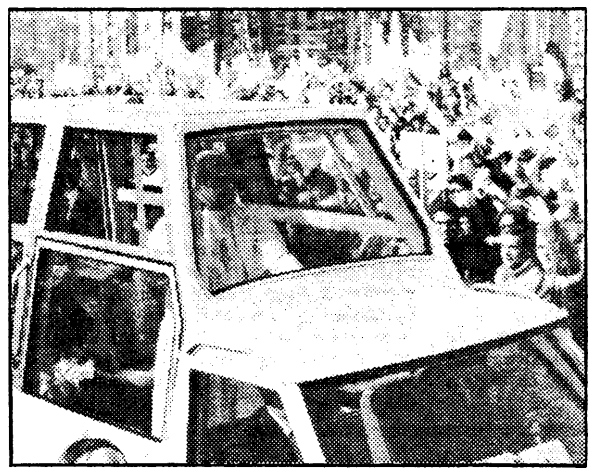

Junto a Juan Pablo II permaneció en todo momento el cardenal primado y arzobispo de Toledo, don Marcelo González Martín

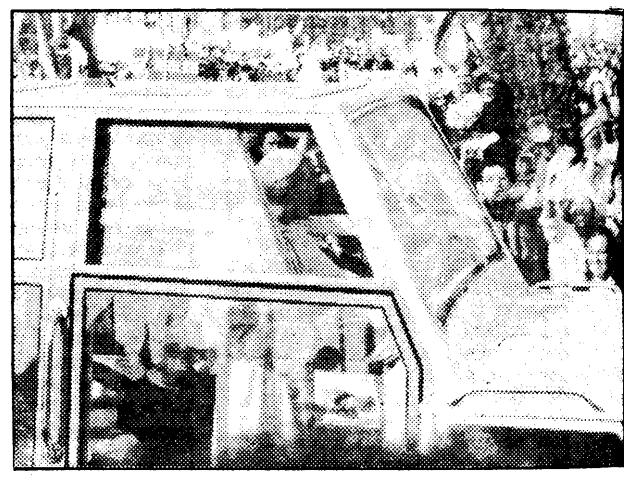

Desobedeciendo las normas de seguridad, el Papa abrió una de las ventanillas de cristal blindado

A primeras horas de la mañana hacía frío en el polígono. Luego todo se llenaría de calor: meteorológico y espiritual

Los minusválidos tuvieron un apartado en un lugar próximo al altar

Los alrededores de la catedral eran una fiesta a la espera del Papa

Aunque es difícil calcular las multitudes, se cree que hubo unas 250.000 personas

le Juan Pablo II a Toledo

El alcalde entrega las llaves de la ciudad a Su Santidad

Juan Pablo II era recibido así en la iglesia del seminario

Alguna de las ofrendas que se le hicieron al Santo Padre y que fueron aceptadas con cariño

El bullicio no impidió la existencia de momentos de verdadero fervor religioso, como el de esta mujer que, alejada de la multitud, reza

Como la fe y el apetito no son incompatibles, esta monjita repone fuerzas

Por el centro pudieron verse carteles como éste en los escaparates de los comercios: «Cerramos por amor al Papa»

HASTA EL 8 DE NOVIEMBRE

Tener un Citroën Visa es facilísimo, porque le damos

60.000*

pesetas por su coche usado.

(Por lo menos)

* Valoración mínima de su coche usado, de cualquier marca en la compra de otros turismos Citroën.

Financiación personalizada Seficitroën

ABRIMOS
SABADO Y DOMINGO

LE ESPERAMOS EN EL CONCESIONARIO OFICIAL CITROËN Y PEUGEOT DE TOLEDO Y PROVINCIA

ANTONIO SANCHEZ GARCIA "TALLERES SANCHEZ". Duque de Ahumada, s/n. Toledo
AUTO COMERCIAL TOLEDANA, S. A. Coronel Castejón, 59. Quintanar de la Orden • **ISIDORO GARCIA SACRISTAN.** Ctra. Extremadura, Km. 188. Talavera de la Reina

Y TODA SU RED DE AGENTES EN: CEBOLLA • DOS BARRIOS • ILLESCAS • LOS NAVALUCILLOS • LOS YEBENES • MORA DE TOLEDO • OCAÑA • POLAN PUEBLA DE MONTALBAN • QUISMONDO • SANTA CRUZ DE LA ZARZA • SANTA CRUZ DE RETAMAR • TALAVERA DE LA REINA • TORRIJOS • VILLACAÑAS

CITROËN VISA

Tan fácil como escribir.

a opinión de los toledanos, nánime

Nadie puede arrastrar a tanta gente como el Papa

Era todavía temprano, pero el casco viejo de Toledo ya se había convertido en una auténtica fiesta. Miles de ciudadanos que no habían acudido al polígono, sacrificaron la homilía del Santo Padre, que era ofrecida por las cámaras de televisión, para colocarse en sitios estratégicos desde los cuales podrían recibir la bendición del Papa. Por eso, bolígrafo en mano y con la carpeta bajo el brazo, recorrimos las calles de Toledo para pulsar la opinión de la gente que se agolpaba detrás de cualquier esquina para poder ver, aunque sólo fuera fugazmente, la figura del Papa.

Las preguntas que realizamos a los encuestados fueron las siguientes:

—¿Es la primera vez que ve usted al Papa después de su viaje por distintas ciudades de nuestra geografía?

—¿Qué juicio tiene sobre el Papa como persona y padre de la Iglesia?

—¿Piensa que Juan Pablo II ha llegado verdaderamente al corazón de los españoles?

—¿Hay algún otro personaje en el mundo que pueda congregar a un número tan grande de personas?

Y éstas fueron las respuestas que dieron los toledanos a nuestras preguntas.

1. Emilio Méndez. Empleado administrativo

Soy de Madrid y he asistido a todos los actos que el Papa ha celebrado en la capital. Como católico creo que Juan Pablo II es un hombre extraordinario, un líder religioso que arrastra a las masas. Incluso si no hubiese elegido la vida espiritual hubiese seguido siendo un líder. Su venida era tan necesaria que lo que hacía falta es que no se fuese.

2. Elvira Alvarez de Toledo. Ama de casa

Es la primera vez que voy a ver al Papa de cerca y mi concepto de él es que es humano, cristiano, una persona extraordinaria, en definitiva. Su venida a España supone una inyección de fe y pienso que lo que ha dicho hasta ahora no caerá en saco roto.

3. Esther Ortega Castaño. Estudiante

Es la primera ocasión que tengo para poder ver al Papa. Pero mi opinión sobre Juan Pablo II es la de que es una persona muy humana, se hace querer y siento una gran emoción en su visita a Toledo. La llegada del Papa a España es muy importante porque ayudará a reafirmar la fe, y pienso que está llegando a los españoles. Además, ningún otro personaje en el mundo puede congregar a tanta gente.

4. Vicente Martín. Calefactor

Hasta ahora no había tenido oportunidad de poder ver al Santo Padre. Como persona me parece un hombre obsesionado con la paz del mundo y, al tiempo, un peregrino que, al igual que Cristo, recorre el mundo enseñando. Su visita era necesara porque puede suponer un lazo de unión entre los españoles. Creo también que es la única persona que puede arrastrar a un número tan grande de gente por su bondad. Es demasiado bueno.

5. Juana Murillo. Ama de casa

Es la primera vez que puedo ver de cerca al Papa, una persona buena y humana como ninguna. Su visita a España puede poner bastante orden en la vida religiosa española y llegar como ninguna otra persona al corazón de los españoles.

Y cuando apretamos el botoncillo que cerraba el bolígrafo de opiniones, la gente seguía yendo de un lado para otro, de una esquina a otra para lograr un sitio desde donde poder dar la bienvenida al Papa. Ayer, quizá por primera vez en la historia de Toledo, los balcones y las terrazas fueron más preciados que el oro. Y es que la fe, en 1982, sigue moviendo montañas.

La viuda de Franco siguió la ceremonia en primera fila

«Hasta ahora no había acudido a ninguno de los sitios visitados por el Santo Padre»

Por las primeras filas de público se veían numerosas caras conocidas a nivel nacional. En otra situación los cientos de toledanos allí congregados le hubieran prestado una atención preferente, pero la espera del Papa desde varias horas antes de su llegada congregaba toda la expectación de los asistentes. Sin embargo, se produjo un corro especialmente poblado. Al principio pensamos que alguna ilustre personalidad se había mareado, las lipotimias fueron frecuentísimas. Pero no, la aglomeración en torno a unas sillas se debía a la llegada de doña Carmen Polo de Franco, la que durante tantos años fuera primera dama del país. Junto a ella estaba su hija, la marquesa de Villaverde.

Después de algunos esfuerzos conseguimos llegar a la viuda de Francisco Franco.

—Buenos días, señora. Somos del diario YA de Toledo.

En el gesto de doña Carmen Polo observamos una cierta sorpresa, pues seguramente pensó que al extenderle la mano queríamos solamente saludarla como habían hecho y esperaban hacer otras personas. Inmediatamente después, tras titubear algo, respondió:

—Ah, muy bien; muchas gracias, pero no quiero hacer declaraciones.

—Mire, lo único que queremos saber es por qué razón se ha desplazado a Toledo. ¿Ha visto con anterioridad a Juan Pablo II?

—He venido a Toledo porque el señor cardenal, don Marcelo, ha tenido la atención de darnos una invitación con un lugar preferente. Hasta ahora no había acudido a ninguno de los sitios visitados por el Santo Padre.

Cuando nos disponíamos a hacer alguna pregunta más a la señora de Meirás, su hija nos interrumpió pidiéndonos que cortáramos la conversación; todo muy amablemente. La afluencia de personas duró varios minutos. Algunos no pudieron estrecharle la mano a la viuda de Franco porque los guardaespaldas se cerraron en anillo y no sirvieron ni acreditaciones para acercarse a ella.

Doña Carmen Polo de Franco acompañada de su hija, la marquesa de Villaverde

Un lema para Toledo

Esto es una huelga de amor

Efectivamente, una huelga de amor. Eso es lo que fue la visita del Papa a Toledo y eso es lo que expresaba la pancarta más significativa de cuantas aparecieron por el polígono. Y la verdad es que la frase resume perfectamente lo que fue la capital del Tajo ayer.

Desde las nueve de la mañana gentes de todas clases y lugares habían tomado posiciones dentro del casco viejo de la ciudad. Desde el «Totus Tuus» al «Bienvenido a Toledo», la ciudad imperial, la capital espiritual de la nación, era una fiesta multicolor de escudos, banderas y pancartas. «Tú eres testigo de esperanza» rezaban cientos de carteles colocados a lo largo de todo el recorrido, y mientras, la ciudad se apiñaba en las angostas calles toledanas formando un auténtico piquete huelguista de amor y de esperanza.

Y entre la muchedumbre, en algunos comercios, pancartas y carteles emotivos. «Cerramos por amor al Papa», podía leerse en tiendas de todo tipo y colores. Pensamos que nunca, jamás, Toledo vivía veinticuatro horas tan intensas y emotivas. Y en medio, las pancartas, los lemas y los carteles eran testigos del día histórico en que Toledo se lanzó a la calle para gritarle al Papa tantas y tantas cosas. «Juan Pablo, amigo, Toledo está contigo».

Jamás en Toledo se congregó tanta gente como con el Papa

Toledo asistió a la mayor concentración de su historia

Jamás en la historia de Toledo hubo una congregación tan grande como la que se produjo ayer con la visita del Papa a nuestra capital. Después de repasar los archivos y dar un vistazo a las últimas grandes aglomeraciones que ha sufrido la ciudad imperial, podemos afirmar que nunca se alcanzó la cifra de congregantes a un acto como la que se logró en el recorrido de Juan Pablo II.

La primera manifestación importante de los últimos años fue la que tuvo lugar con motivo de la negativa de los toledanos a que se llevase a efecto el trasvase Tajo-Segura. Asistieron entonces entre diez y quince mil personas, que no llevaron ninguna bandera política ni el signo de ningún partido. En la multitudinaria manifestación estuvieron presentes representantes de todas las fuerzas políticas parlamentarias y miembros de la Corporación Municipal.

Más cercano a nosotros encontramos la manifestación en defensa del sistema democrático después del fallido intento de golpe de estado que tuvo lugar el 23 de febrero de 1981. Se dieron cita unas tres mil personas en Toledo y unas cinco mil en Talavera y no se registraron incidentes.

Hace pocas fechas se produjeron otras dos concentraciones importantes, pero que no se acercan siquiera a la de ayer. La manifestación de los trabajadores de Standard Eléctrica para solidarizarse con 231 compañeros despedidos hizo posible que unas mil quinientas personas recorrieran las calles de nuestra ciudad. Por otro lado, y dentro de la recién finalizada campaña electoral, el líder socialista y futuro presidente del Gobierno, Felipe González, consiguió congregar en el campo de fútbol del polideportivo municipal a más de cinco mil personas.

Como se puede apreciar, nadie, absolutamente nadie, ha logrado reunir a casi medio millón de personas, contando las que escucharon la homilía del polígono y las que estaban a lo largo de todo el recorrido, como Juan Pablo II, padre de la Iglesia y de todos los católicos del mundo. Y no sólo eso es lo importante, sino la gran fiesta que llenó Toledo de júbilo y alegría en una fecha histórica. Tendrán que pasar muchos, pero que muchos años, para vivir algo parecido a lo de ayer.

Sólo se produjeron mareos y lipotimias sin importancia

Unas doscientas personas, atendidas por la Cruz Roja

Alrededor de doscientas personas precisaron una atención sanitaria por parte de la Cruz Roja en la histórica jornada de ayer con la visita a Toledo del Papa Juan Pablo II. Hay que decir que de este número de evacuados desde el polígono ninguno fue auxiliado de lesiones de consideración, por lo que puede decirse que la jornada también fue completa en lo que a sanidad se refiere.

De esta cifra global de evacuados es necesario precisar que 120 fueron atendidos por la mañana y 80 más por la tarde. En cuanto al casco urbano varias, personas se acercaron a las dependencias de la Cruz Roja para solicitar aspirinas o tiritas que facilitasen o hiciesen menos dolorosa la larga espera.

La Cruz Roja puso a disposición de los toledanos unas 30 ambulancias y 210 personas para hacer frente a cualquier posible emergencia. De esta cifra de vehículos, 23 prestaban sus servicios en el polígono antes, durante y después del acto del Papa, y otros siete estaban situados en diversos puntos estratégicos de la ciudad.

Igualmente, en la explanada del polígono industrial se colocó un camión provisto de 30 camas con material clínico y personal sanitario para cubrir del modo más efectivo las emergencias que, afortunadamente, no surgieron. Asimismo, once patrullas de socorristas que portaban camas plegables y botiquines estuvieron dispuestas a intervenir en el tramo que separa la vega del seminario, y se encargaron de prestar los primeros auxilios a cuantos lo necesitaban.

Así, pues, se puede decir que la Cruz Roja tuvo una buena organización que no se vio desbordada por la increíble aglomeración de gente que se dio cita en Toledo para la bienvenida al Santo Padre; fue, en resumen, una jornada redonda, espiritual y sanitariamente.

Organismos oficiales y comercios funcionaron lo imprescindible

Organismos oficiales, comercios y otros servicios de la vida cotidiana en Toledo quedaron casi paralizados con la visita de Juan Pablo II a nuestra capital. Lo excepcional del acontecimiento provocó que, aun sin ser fiesta oficial, el pueblo toledano olvidase al menos durante unas horas el trabajo y acudiese a los lugares por donde pasó el Papa.

El Ayuntamiento funcionó prácticamente con toda normalidad, aunque el personal que quiso acudir al polígono pudo hacerlo libremente. Como es lógico, el alcalde y miembros de la Corporación Municipal no acudieron al Cabildo, ya que desde primeras horas se encontraban en el polígono industrial. Algo parecido ocurrió con la Diputación Provincial, que contó únicamente con un 50 por 100 del personal habitual. No obstante, todos los servicios estuvieron cubiertos y a disposición de los pocos ciudadanos que asistieron ayer a la Diputación para solucionar asuntos de carácter oficial.

En lo que se refiere a direcciones provinciales de los distintos ministerios, la actividad fue escasa, aunque la mayoría de ellas montaron una especie de servicio de guardia para que quedasen cubiertos los servicios mínimos. Así, en la Dirección Provincial de Agricultura, sólo un 70 por 100 del personal trabajó durante la mañana de ayer, mientras que en otras delegaciones la actividad fue inferior a la de cualquier sábado.

En cuanto a los trabajadores que en la mañana de ayer debían asistir al polígono, prácticamente no existieron problemas. Puestos en contacto con algunos empleados de Standard Eléctrica, nos confirmaron que sobre las ocho y media de la mañana el tráfico era completamente normal e incluso inferior al de los demás días.

Los comercios cerraron sus puertas

La visita realizada a Toledo por Su Santidad Juan Pablo II ha creado un ambiente indescriptible entre la población. Así, los comercios, en su gran mayoría, por no decir todos, se cerraron al público a primera hora de la mañana. Los pocos que abrieron estaban más pendientes de lo que acontecía en la calle que lo que ocurría en su propio establecimiento.

Se puede decir que, excepto los organismos oficiales, y no todos, ya que la Academia Militar consideró el día como festivo, los bancos —que cerraron a media mañana— y algunos comercios, todos cerraron sus puertas.

La gente que no asistió al polígono se encontraba desde primeras horas de la mañana ocupando los lugares estratégicos por los que iba a pasar el Papa y su comitiva. Aquellos que no habían encontrado un lugar apropiado para mostrar al Papa su amor y cariño, merodearon de un lado para otro hasta que encontraron lo que buscaban, y si no, se apretaban más junto a los más madrugadores para no perderse tan extraordinario acontecimiento. Mientras se producía la llegada, el numeroso público, que a medida que se acercaba la hora llenaba más y más las calles por las que iba a pasar, preparaba y entonaba cánticos, oraba y repetía una y otra vez los «vivas» al Papa, así como repetía diferentes eslóganes en homenaje al Sumo Pontífice.

GALERIA SELECCION

EXPONE:

DOLORES EXTREMADOURO

OLEOS

del 5 al 21 de noviembre

Inauguración, hoy, a las 7 de la tarde

Laborables de 10 a 2 y de 4 a 8

Festivos de 12 a 2

C/ Puertallana, 14. TOLEDO. Teléfono 22 29 83

Ayer fue la fiesta de su patrono

Trescientos cincuenta puestos de trabajo aportan las veintitrés oficinas de Banca en Talavera

Ayer fue día de fiesta para el sector de la Banca privada en nuestra ciudad, igual que en el resto de España. Las entidades bancarias cerraron sus puertas al público a la una del mediodía, y después, quién más quién menos, se fue a comer con sus compañeros para celebrar la efemérides. A destacar que cada entidad hizo su propia celebración, porque de un tiempo a esta parte no hay entre los hombres de la Banca en Talavera demasiada unión y, por ello, cada cual organiza la fiesta por su cuenta. De la importancia que este sector tiene en la vida económica y laboral de Talavera sirva un dato de por sí elocuente: este sector participa en el bienestar de la ciudad con la aportación de alrededor de trescientos cincuenta puestos de trabajo, sin contar entre ellos los que aportan por su lado las Cajas de Ahorro.

Hay en Talavera 23 oficinas bancarias correspondientes a quince entidades, aparte de las diez oficinas que las Cajas de Ahorro y Rurales tienen en nuestra ciudad. Las más antiguas de estas entidades son el Banco Hispano Americano, Banco Español de Crédito y Banco Central, entidades que junto con el Banco de Bilbao, Nacional de París, de Fomento, Industrial del Tajo, Internacional de Comercio, de Extremadura, de Madrid, Popular Español, Santander, de Toledo, de Vizcaya y Zaragozano vieron cómo hace años desaparecía en Talavera la sucursal del Banco de España, y con ello se les producía un gasto extraordinario, acompañado de las consiguientes molestias, por lo que al traslado de fondos y al aprovisionamiento de los mismos se refiere. Claro está que siempre hay contrapartidas, beneficiadas por ello fueron las empresas dedicadas al transporte de dinero y valores, que vieron así en Talavera un nuevo mercado abierto para ellos.

Veintitrés oficinas en Talavera, ¿no son muchas para nuestra ciudad? Pues, al parecer, no. Porque nuestra localidad es una de las plazas españolas donde «se mueve más dinero», por usar términos bancarios, y el Mercado Nacional de Ganados y la riqueza de nuestra comarca son los verdaderos pilares en donde se asientan las acciones de la Banca. Y así debe ser porque, lejos de cerrarse oficinas bancarias, conforme pasan los años el número de ellas va aumentando. En breve plazo, sin ir más lejos, está prevista la apertura de una nueva oficina de la Caja Rural Provincial y otras del Banco de Castilla y del Banco Exterior de España. Y es que, aunque no vivimos tiempos tan prósperos como los años sesenta, cuando el gran «boom» de Talavera hizo que proliferaran las entidades bancarias, éstos tampoco son tiempos demasiado malos y la crisis económica los bancos no la sufren, al menos así lo parece, como otro sectores.

La máquina, contra el hombre

Donde sí se está empezando a notar la crisis, sobre todo de tres o cuatro años a esta parte, es en el tema laboral. La constante necesidad de mecanización para ofrecer un mejor servicio al cliente hace que, poco a poco, los bancos vayan prescindiendo de personal, y así cuando se producen jubilaciones o bajas por fallecimiento no se vuelven a cubrir estas plazas. Esto como regla general, que siempre hay excepciones, y siendo un tema este que está siendo tratado ampliamente por las centrales sindicales, que quieren evitar a toda costa que la mecanización pueda con el hombre y su derecho al trabajo. Esto, según nos confirmaba un representante sindical en el sector de la Banca, será tema que se tratará de llevar a un próximo convenio colectivo del sector.

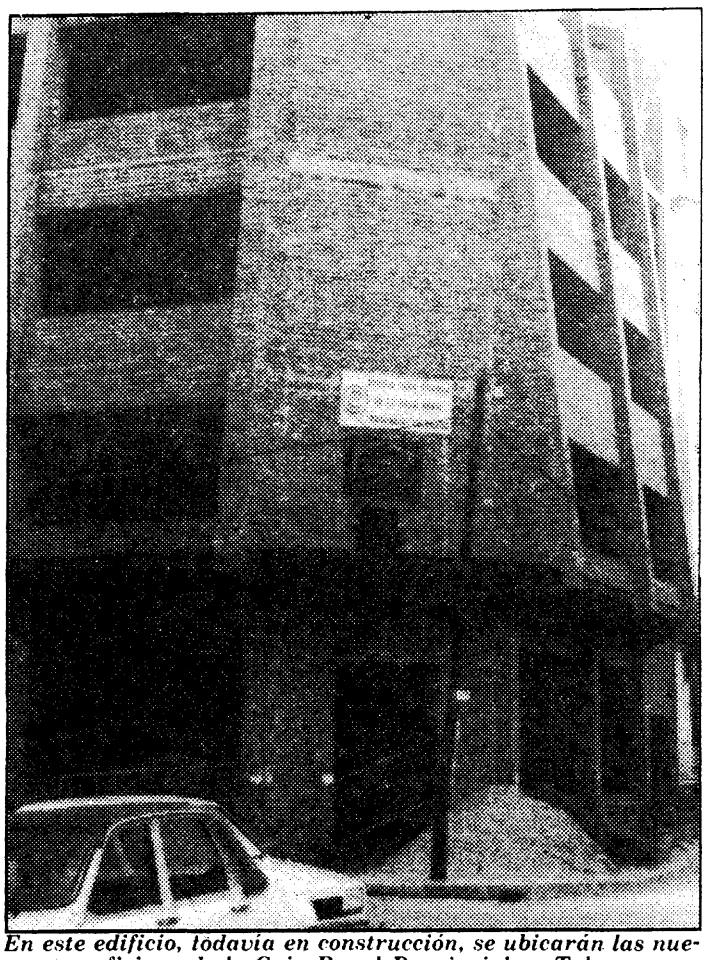

En este edificio, todavía en construcción, se ubicarán las nuevas oficinas de la Caja Rural Provincial en Talavera

Para concluir este pequeño acercamiento al sector de la Banca privada en nuestra ciudad, el recuerdo a un hombre que durante muchos años ha sido todo un ejemplo de comportamiento con los medios de información desde su puesto de director del Banco de Bilbao. Eloy Campos se va de Talavera, destinado a Madrid, y su puesto será ocupado por Mariano Torres, de Albacete. ¡Hasta siempre, Eloy!

Al parecer, porque no hay presupuesto

Los trabajadores de la residencia sanitaria y el ambulatorio no han cobrado sus sueldos de octubre

Los trabajadores de la residencia sanitaria Nuestra Señora del Prado y del ambulatorio de la Seguridad Social en Talavera no han cobrado aún sus sueldos correspondientes al pasado mes de octubre. Al parecer, aunque este extremo no ha podido ser confirmado oficialmente por este diario, ya que nuestros intentos de contactar con responsables de la Delegación Territorial de Sanidad en Toledo tropezaron siempre con la jornada festiva que allí se vivía ayer con motivo de la visita del Papa, la única explicación que por el momento se les ha dado a los trabajadores es que no existen fondos para hacer frente a esos pagos, ya que el presupuestso se ha acabado y se está a la espera de que lleguen los oportunos créditos que posibiliten el pago de honorarios.

Ayer mismo, el comité de empresa de la residencia se reunió por la mañana con éste como principal tema de discusión. Efectivamente, los trabajadores tuvieron noticia de la situación que impediría que cobraran puntualmente sus salarios del mes de octubre el pasado día 25 o 26, cuando el propio director del centro les informó al respecto. De lo acordado en la reunión del comité de empresa no ha trascendido nada por el momento, si bien esperamos que en próximas ediciones podamos informar a nuestros lectores. Es preciso señalar, una vez más, que todo lo reseñado anteriormete son informaciones a las que YA de Toledo ha tenido acceso por distintos conductos, si bien oficialmente nada de esto se ha confirmado, excepto la falta de puntualidad en el cobro de los haberes de los trabajadores de la residencia sanitaria y ambulatorio.

Irán a la «mili» en el año ochenta y cuatro

Unos seiscientos cincuenta jóvenes se alistaron este año en Talavera

Unos 650 jóvenes, nacidos en el año 64, pasarán estos días por el Ayuntamiento para rellenar una ficha de alistamiento en la que se recogen diversos datos personales con los que se elaborará el censo de mozos pertenecientes al llamamiento militar del próximo año.

Estos jóvenes, que tienen en la actualidad dieciocho años, serán llamados a la talla en marzo del 83 y, de mayo a agosto del mismo año se abrirá un plazo para que los que lo necesiten puedan solicitar las prórrogas pertinentes; en noviembre serán sorteados y en el año 84 tendrán que ir a cumplir el servicio militar dentro del reemplazo que les corresponda.

Este año se espera que el número de jóvenes que van a alistarse descienda con respecto al año pasado, ya que entonces se contemplaban catorce meses, mientras que ahora se alistan exclusivamente los nacidos en el 64. En caso de que aquellos que les corresponde alistarse no lo hagan antes del 31 de diciembre, en que acaba el plazo, serán sancionados tal como recoge el reglamento; si tampoco se presentaran a la talla se les consideraría como posibles prófugos. Concretamente, el año pasado hubo 30 jóvenes que fueron dados como prófugos, alistándose un total de 633 mozos. En cuanto a las solicitudes de prórroga a que nos referimos más arriba, será abierto un plazo de mayo a agosto y durante ese tiempo, los que lo deseen, siempre que reúnan los requisitos pertinentes, podrán acogerse a su beneficio. El año pasado se solicitaron 50 prórrogas de primera clase —por hijos de viuda, casados, etc.— y hay alrededor de 300 solicitudes de prórroga de segunda clase correspondientes a varios reemplazos.

Tras recogerse el total de fichas de alistamiento en el Ayuntamiento talaverano, los expedientes serán enviados a la zona de reclutamiento de Toledo, donde se elaborará el censo definitivo.

El trasiego en las oficinas del Ayuntamiento durante estos días es grande, y un número importante de jóvenes acude todos los días a alistarse; muchos de ellos, a la hora de rellenar la casilla donde se pide el oficio del mozo, no saben qué poner, porque ya han dejado de estudiar y aún están sin haber obtenido un primer empleo. Como anécdota, terminaremos reseñando que hace dos días se presentó una señora para que alistaran a su hijo, porque el mozo se negaba a ir a la «mili».

Durante esta semana

Limpieza de pancartas, banderolas y carteles electorales

Poco a poco los ecos de la campaña electoral van apagándose y los residuos de los carteles, banderolas y pancartas van desapareciendo cuando ya se están tomando posiciones para entrar en serio en la nueva legislatura, en la que el PSOE será el protagonista esencial.

Una buena labor de los servicios de limpieza municipales hizo que el mismo día de las elecciones desaparecieran todos los planfletos de mano, que abundantemente habían sido lanzados el día anterior en las calles por los partidos políticos que concurrían a las elecciones. La segunda fase de limpieza se ha realizado sobre las paredes y muros, a los que se habían pegado miles de carteles con los rostros de los candidatos, y que al final de la campaña fueron causa de riñas y disputas entre las brigadillas pegacarteles. En esta misma semana se han limpiado la mayoría de las fachadas, incidiendo especialmente los servicios de limpieza en las calles más transitadas.

Sin embargo, las paredes urbanas se han convertido en nuestra sociedad en un soporte esencial desde donde las firmas comerciales y las entidades culturales, políticas o religiosas lanzan sus mensajes a los ciudadanos. Mientras los del servicio de limpieza despegaban los carteles electorales en la calle San Francisco, un grupo de personas pegaba otros nuevos anunciando la visita del Papa a Toledo. No tardaría mucho, suponemos, en aparecer otro pegando carteles de venta de productos o anunciando actos de índole diversa.

Por otra parte, también las empresas contratadas por los partidos para que les hicieran la campaña electoral han retirado las banderolas adosadas a las farolas de toda la ciudad, así como la publicidad de las vallas que se habían levantado durante la campaña. Finalmente, los partidos políticos empiezan igualmente a descolgar de los árboles y de las calles las pancartas que de un lado a otro de las avenidas han venido luciendo consignas y lemas de los principales partidos políticos concurrentes a las pasadas elecciones generales.

Intentó suicidarse con un cuchillo

Al mediodía de ayer había mejorado significativamente el estado de salud de Justa Ballesteros, que se encontraba en la residencia sanitaria de la Seguridad Social de Talavera, en donde fue internada el pasado martes a última hora de la tarde presentando una herida cortante en el cuello, producida, según parece, voluntariamente por la propia Justa Ballesteros. Aunque por el momento no se ha podido concretar por nuestra parte lo acaecido, dado que no existe diligencia alguna ni en su domicilio había nadie después de sucedido el hecho, parece que doña Justa Ballesteros, casada y con alrededor de sesenta años de edad, fue la que atentó contra su propia vida, cortándose el cuello con un cuchillo mientras su esposo se encontraba fuera de su domicilio, ubicado en la calle de San Vicente. No hay duda, según nuestras noticias, de que se trató de un intento de suicidio, pese a que, por el momento, ni en la Policía ni en el Juzgado se ha recibido la correspondiente notificación del ingreso de la mencionada señora, por lo que no se han iniciado las correspondientes investigaciones.

Nos han contado...

... que, efectivamente, entre los miembros de UCD Talavera cada vez toma más cuerpo y cuenta con más simpatizantes la idea de abandonar el proyecto de centro e integrarse en Alianza Popular u otros partidos, como el CDS, que parece que cuentan con más porvenir que el proyecto político de Landelino Lavilla. A este respecto parece que en las próximas semanas puede haber noticias importantes, porque aún esperan los centristas toledanos a ver lo que Rafael Arias Salgado haga o proyecte y hasta tanto éste no se decida no habrá posiciones definitivas entre los centristas que aún capitanea Angel del Valle. Mientras tanto, los hombres de Alianza Popular siguen trabajando duro, intentando enraizar el partido en nuestra ciudad y estudiando lo que el futuro les puede ofrecer. Y una cuestión queda aún por dilucidar, y no poco importante: en el hipotético, aunque cada vez más próximo, caso de que algunos miembros de UCD decidan incorporarse al proyecto político de AP, ¿qué contestación o respuesta darían los hombres de Fraga en Talavera? Eso aún está por ver.

... que el pasado martes una jovencita a la que la vida seguramente deparará en los próximos años mil y una alegrías, intentó poner fin a su vida tirándose a las aguas del río Tajo desde el puente de Hierro. La joven, apenas quince años de edad, era víctima de un ataque de nervios y si no es por la actuación de varios ciudadanos, que no dudaron en prestarle atención mientras el resto de los que allí concurrían «pasaban del tema», a estas horas la joven sería llorada por sus familiares y amigos y una vida recién estrenada habría sucumbido bajo las sucias y contaminadas aguas de nuestro río. La suicida fallida fue trasladada a un centro sanitario y una vez atendida pasó el peligro inmediato de un nuevo arrebato e intento contra su vida. Afortunadamente, en la tarde del martes, dos ciudadanos le prestaron la impagable ayuda de mantenerla con vida. ¡Que sea para bien!

Su teléfono, ya.

llame al 004

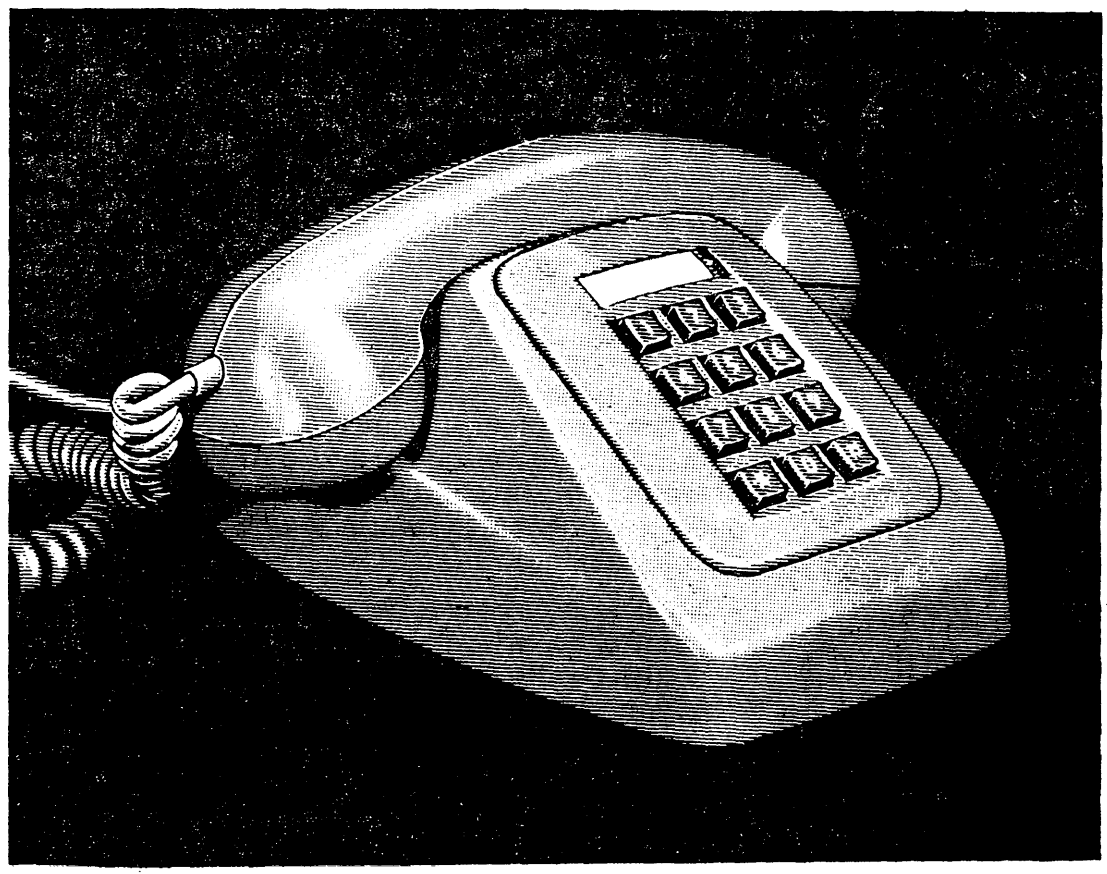

Ahora pago aplazado y reducción en cuota de conexión

el teléfono une

Corral de Almaguer

Muchos corraleños ausentes en la festividad de Todos los Santos

CORRAL DE ALMAGUER.
Carlos Martín-Fuertes

Muchos corraleños presentes, a pesar de las notables ausencias, se dieron cita este fin de semana para conmemorar la festividad de Todos los Santos. El que las elecciones generales se celebrasen el jueves y que el día 1 de noviembre ha vuelto a ser fiesta ha contribuido notablemente para que las ausencias se hayan dado en este cálido y largo fin de semana.

Los vendedores de flores ambulantes hicieron su agosto, ya que prácticamente se agotaron todas. Los corraleños acudieron fielmente a esa cita que todos los creyentes tenemos para con nuestros antepasados. Ya a lo largo de la semana fueron a las márgenes del río Riánsares para recoger tarai y confeccionar ramos de flores. Como decíamos al principio, el buen tiempo y los días de fiesta han contribuido notablemente a que hayan sido tantos y tantos los corraleños que han acudido a su pueblo natal.

Acuerdos de la permanente

En la última sesión permanente, y bajo la presidencia del concejal Juan García-Arroba, se tomaron diversos acuerdos. Entre éstos cabe destacar: informar favorablemente al escrito presentado por Francisco Arroyo de Elola, en representación del Banco de Toledo, y a Trinidad García-Gasco Muñoz, de licencia de apertura de un establecimiento bancario en la calle General Mola, 1. Por otro lado, se aceptó la propuesta de colocar señales de tráfico en las aulas de San Antón, en el barrio del Arrabal, para facilitar el paso de los niños. También el aparejador municipal informó sobre la limitación de peso que pueden soportar los pavimentos de las calles Trinidad y Agua.

Por otra parte, se acordó la compra de una camilla y de una estufa para el consultorio médico en la casa del médico. En cumplimiento de las bases de la convocatoria para la oposición de una plaza de policía municipal, se dio cuenta de las solicitudes presentadas. En total, 22 aspirantes, ya que Miguel Fernández-Cueva Escribano quedó excluido por sobrepasar la edad exigida.

Por último, se dio cuenta del presupuesto presentado por Pablo Lominchar Paniego para la instalación de rejas en las ventanas del vestuario del polideportivo municipal, por importe de 43.500 pesetas, incluida mano de obra y material. Los señores concejales acordaron aprobar el presupuesto, debiendo hacer la obra según lo indique el arquitecto director del proyecto. Asimismo, y por declaración de urgencia, se acordó pintar la sala de espera y las dos consultas ubicadas en los bajos de la casa del médico.

Madridejos

De ciento diez a cuatrocientas mil pesetas cuesta morirse

MADRIDEJOS
Jesús Mora López

Se ha celebrado con el esplendor ya tradicional el día de Todos los Santos. El buen clima que se disfrutó hizo que acudiera toda la población al cementerio, en coches, tractores y andando. Fueron también muchísimos loa madridejenses ausentes que se dieron cita en la necrópolis para honrar a nuestros antepasados, testimoniándoles todos el amor y el recuerdo que les tienen con esas flores que se depositaron en sus tumbas y con las luces de cera y aceite que se consumieron a lo largo del día.

Según cálculos efectuados, pasaron de las 7.000 personas las que visitaron la ciudad de los muertos. La afluencia fue mayor por la tarde, a la hora que se celebró la Eucaristía, concelebrada por los tres sacerdotes de la parroquia. Esta misa, que se celebra ya desde hace unos años, ha sustituido la costumbre que existía de ir rezando responsos por las tumbas.

Al estar situado el cementerio al borde de la carretera nacional IV, Madrid-Andalucía, ocasionó por la tarde un verdadero colapso en la circulación de retorno hacia Madrid. Gracias a la eficaz labor de la Guardia Civil de Tráfico apenas ocurrió ningún accidente, pero a la hora de regreso del camposanto se produjeron atascos en la dirección de Madrid de más de cuatro kilómetros.

Según informaciones recogidas a última hora, nuestra necrópolis ocupa una extensión de más de 22.000 metros cuadrados. Actualmente están vendidas alrededor del 60 por 100, con más de 2.000 tumbas. Aunque hoy día es fácil encontrar la muerte, de esto se encarga o bien el reloj implacable de los años, o los accidentes o tantas cosas desagradables como existen hoy día en la sociedad en que vivimos, no es tan fácil ni económico el entierro para los herederos.

Nos hemos informado que el terreno oscila entre las 1.200 y las 5.200 pesetas, la caja sobre las 40.000 pesetas, las lápidas entre las 75.000 y las 300.000 pesetas, a base de piedra berroqueña. Lo más económico es el entierro propiamente dicho, puesto que la parroquia solamente cobra 1.000 pesetas. Por lo tanto, hoy día, el morirse en Madridejos cuesta a los herederos entre 110.000 y las 400.000 pesetas. Eso sí, hay sociedades que pagando módicas cantidades a lo largo de la vida se tiene asegurado todo gratuito a la hora de la muerte.

ATIENDA SU SALUD

Atención a los peligros caseros.

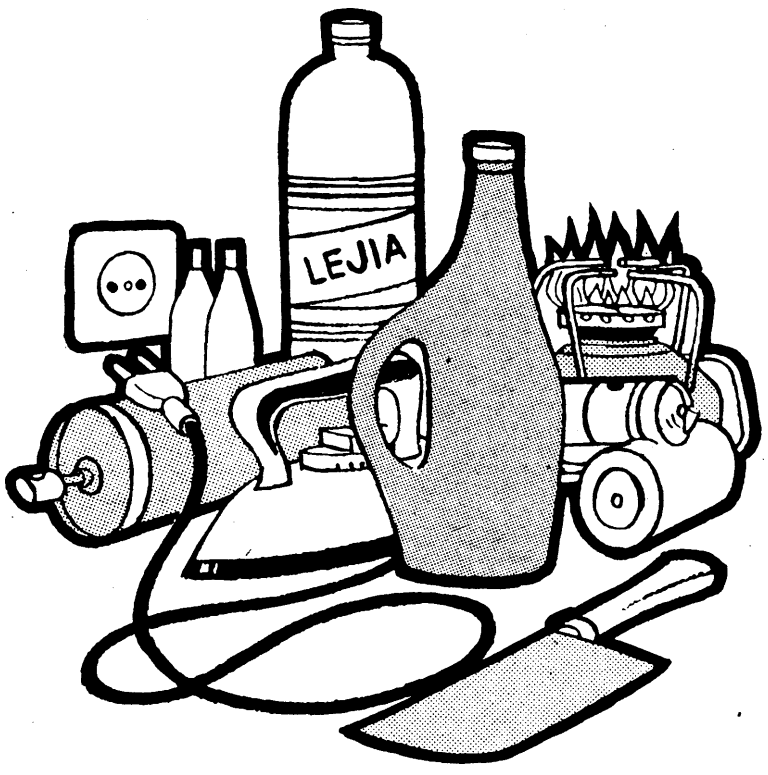

El peligro de accidentes no sólo existe de puertas para afuera. Dentro de su casa también hay peligros que usted debe procurar prevenir. Preste atención a estas recomendaciones, pueden ayudarle a que su hogar siga siendo feliz.

- No deje al alcance de los niños medicamentos ni artículos de limpieza. Nunca ponga productos tóxicos en envases que hayan contenido alimentos o en botellas vacías de refrescos.
- No abandone la cocina, dejando sartenes en el fuego.
- Mantenga a los niños alejados cuando esté guisando o planchando.
- Al realizar reparaciones eléctricas, si no se es experto, corte la corriente.
- Proteja los enchufes para que los niños no puedan introducir nada.
- Si tiene hijos pequeños preste especial atención a las medidas de seguridad en terrazas y ventanas.
- Tome toda clase de precauciones en el uso de infiernillos, estufas y braseros.
- Tenga siempre a mano y en lugar visible las direcciones y teléfonos de los centros de urgencia.

La salud es vida. Cuídela.

Departamento de Sanidad y Seguridad Social.
JUNTA DE COMUNIDADES CASTILLA-LA MANCHA

Mazarambroz

Mejora de las comunicaciones por carretera con la capital

MAZARAMBROZ
Jesús Martín

El nuevo horario de otoño e invierno de la línea regular de autobuses que cubre esta localidad con Toledo y viceversa se ha puesto en funcionamiento. Desde aquí a Toledo salen dos veces al día, el primero a las ocho de la mañana y el segundo a las dos de la tarde, mientras que de la capital al pueblo salen tres: a las doce, a las catorce y a las dieciocho treinta horas.

Puede decirse que con estos nuevos horarios que regirán durante unos meses el pueblo no va a tener queja, debido a que el nuevo horario responde mucho mejor a la demanda de viajeros y esto va a facilitar considerablemente el traslado a uno y otro lugar, cosa que estaba haciendo falta y que, por fin, después de todo, el deseo de un mejor servicio se ha visto cumplido.

Por otra parte, hace unos días que los vendimiadores de la localidad han concluido las faenas de la recolección de la uva, que ha obtenido este año un considerable aumento en relación al año pasado, alcanzándose un 25 por 100 más que la campaña anterior, lo cual supone un verdadero éxito para el actual ejercicio vitivinícola. Pero el trabajo no se acaba con esto, ya que los agricultores de la localidad se disponen a emprender un nuevo camino con el comienzo de la sementera. En efecto, los terrenos han comenzado a labrarse, disponiéndolos con el mayor mimo y cuidado para la siembra. Otra labor que ocupa a los habitantes es la recogida de la patata, tardía al sacarse durante este mes en el que nos hallamos; asimismo se está prestando especial atención a las huertas, regándolas y limpiándolas de todo aquello que es improductivo para la obtención de una buena cosecha.

En sucesivas crónicas se informará a los lectores del balance obtenido en la campaña patatera, ante la cual parece ser que las perspectivas son buenas y se tienen depositadas grandes esperanzas.

La provincia, pueblo a pueblo

Hinojosa de San Vicente: Ganadera y rocosa, refugio de Viriato y los hermanos Vicente, Sabina y Cristeta

Este pequeño pueblo toma el nombre de la abundancia de hinojo y del lugar de su emplazamiento en la sierra de San Vicente. En documentos de finales del siglo XVIII se afirma que este pueblo se fundó en el año 1522, dependiendo como aldea de la villa del Castillo de Bayuela, cabeza entonces de toda la sierra, hasta el año 1632 en la que se declaró villa exenta por la magnanimidad del rey católico Felipe IV.

Circundado por las poblaciones de Navamorcuende, el Real de San Vicente, Castillo de Bayuela, San Román y Marrupe, cuenta con una extensión de 3.033 hectáreas. La altitud sobre el nivel del mar oscila entre los 600 y 700 metros. Por otra parte, el número de habitantes con que cuenta Hinojosa en la actualidad es de 636 personas, según los últimos datos recogidos. En relación a otros censos anteriores, se puede afirmar que la población apenas si ha sufrido variación, manteniéndose constante.

Actividad económica

Principalmente la actividad económica se centra en la ganadería y la agricultura, aunque no se pueden olvidar los cultivos olivareros. Dentro de la actividad ganadera, predomina el ganado vacuno y el cabrío; les siguen el lanar, el porcino y el asnal, y ya muy por debajo, el caballar. Como dato curioso se puede señalar, según cifras estimativas, que el pueblo cuenta con unos ochenta perros.

Dentro del mismo término, el cual se encuentra totalmente acotado, existe abundante caza menor, destacando sobremanera el conejo y la perdiz, aunque no se puede olvidar el jabalí, pieza codiciada para muchos.

No existe industria alguna. La población de Hinojosa se dedica la gran mayoría a las faenas agrícolas y ganaderas; a pesar de esto, un 15 por 100 se emplea en el ramo de la construcción. Otro dato es como no se trabaja fuera de los límites del término.

La composición del Ayuntamiento es de seis concejales, tres de ellos pertenecen a UCD, dos al grupo independiente número uno y el miembro restante a otro grupo independiente denominado como grupo número dos. El alcalde de la localidad pertenece al grupo independiente número uno.

Fiestas populares

Entre los días 14 y 16 de septiembre se celebran las fiestas patronales de este pueblo en honor al Santísimo Cristo de la Esperanza. Antiguamente se celebraban las fiestas populares los días 15 y 16 de agosto, fiesta de San Roque; dichas fiestas dejaron de celebrarse porque interrumpían en exceso, según la tradición, las faenas de verano de los agricultores, por lo que se trasladaron a las fechas que son las actuales. En dichas fiestas patronales se celebran, entre otros actos, capeas de vaquillas, novilladas, bailes hasta altas horas de la madrugada en la plaza pública y algunas competiciones deportivas que van dirigidas a los pequeños.

Por cuanto se refiere a los platos típicos de Hinojosa de San Vicente se podrían destacar, entre otros, las orejas a la salsa y las migas al picatoste.

Historia y monumentos

Fue una villa del señorío de don Juan Fernández Portocarrero, cardenal, conde de Palma, marqués de Montesclaros. Con un clima templado y saludable, el caserío se localiza en un lugar delicioso y apacible por el panorama que desde él se contempla; su valle, con abundante y sabrosa fruta, fue comparado a la italialana ciudad de Mantua.

La iglesia parroquial es un edificio de sillería y mampostería de una nave, con ábside de cinco paramentos reforzados, al igual que el cuerpo de la iglesia, con contrafuertes muy sólidos y acentuados. El presbiterio lo protege una hermosa bóveda de crucería ojival, época de evasión. El arco triunfal descansa sobre unos pilares decorados con labor de perlas de estilo ojival dentro del siglo XVI. La estructura exterior del templo indica que estuvo destinado a recibir una bóveda que no llegó a construirse. La torre, que debió de labrarse medio siglo después que la iglesia, es de sillería y planta cuadrada, con arcos semicirculares para las campanas; el templo se dedicó a la Purísima Concepción y es de comienzos del siglo XVI.

En la cumbre meridional del llamado cerro de San Vicente se encuentra situado el castillo de San Vicente, que se prestaba como fortaleza de grandes dimensiones y de la que quedan escasos restos. Conserva en parte la muralla circundante de poca altura y una torre de planta circular al sureste y otra destacada, que remata en planta curvilínea, al noroeste. El aparejo es de mampostería, de cal y de piedra de mediano tamaño, colócadas con bastante regularidad, con una arquitectura militar posiblemente del siglo XII.

En estos parajes serranos, se hizo fuerte Viriato contra los generales romanos; después de derrotar, en el 146 a. de J. C., a Cayo Plancio, se refugió en esta serranía. Los santos hermanos mártires Vicente, Sabina y Cristeta, fugitivos de Talavera, su patria, huyendo de la persecución de Daciano se refugiaron, probablemente, y vivieron durante algún tiempo en una cueva cuyo ingreso, hoy vedado, aún se descubre en la cúspide mayor más alta del monte, a unos doscientos metros del castillo. En su cima se encontraron sepulcros y lápidas votivas, como la dedicada al dios ibérico Togoti. Parece verosímil que los hispanorromanos dedicaran allí un templo a los mártires, por lo menos así venía creyéndose de antiguo, y esto mismo lo consiguió, a finales del siglo XVI, el insigne padre Mariana en su libro «De rega, de regis institucionem».

En el valle del paraje llamado del Piélago, existen las ruinas de un convento que, al parecer, lo poseyeron los templarios con la fama de su religión y con sus considerables riquezas y rentas.

De acuerdo con el padre Mariana, y aunque la voz culta atribuya hoy el orificio, que sirvió de refugio a los hermanos, a los moros, parece ser obra de cristianos y, tal vez, de los mismos templarios que lo poseyeron hasta su extinción y que, con todos sus bienes, debió pasar a la llamada abadía de San Vicente, que existió en la Santa Iglesia de Toledo.

En el momento de su fundación, Hinojosa contó con el cerro de San Vicente y se le cedió la ermita y la imagen de Nuestra Señora de los Angeles, sita desde tiempo inmemorial en la sierra que da nombre al cerro y a la segunda mitad del nombre del pueblo.

Para finalizar, ya en el siglo XVIII se conocían tres ermitas: Santiago, situada al oeste; San Sebastián, al sur, y San Roque, al norte, ermitas todas ellas desaparecidas.

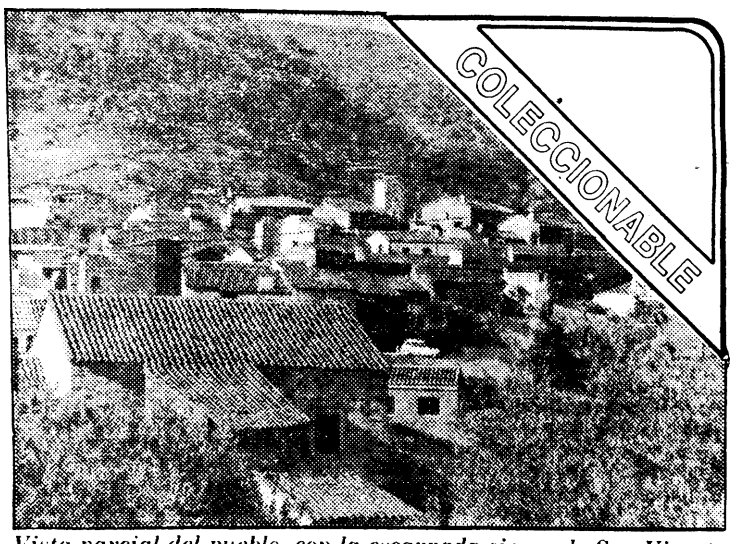

Vista parcial del pueblo, con la escarpada sierra de San Vicente al fondo

Población: 636 habitantes.
Extensión: 3.033 hectáreas.
Actividad económica: agrícola y ganadera.
Corporación municipal: seis concejales (tres de UCD, dos independientes --grupo número uno—, al que pertenece el alcalde, y uno del grupo independiente número dos.

agenda provincial toledana

Toledo, hoy

A LAS 9:
• **Salón de actos de la Diputación Provincial.** Curso de fiscalidad y contabilidad: tema sobre la imposición directa: liquidación, bonificaciones, exenciones.
A LAS 11,30:
• **Salón de actos de la Diputación Provincial.** Curso de fiscalidad y contabilidad: tema de cuenta de explotación, otros resultados y aplicaciones de resultados.

EXPOSICIONES

• **Cámara de Comercio.** (Plaza de San Vicente, 1.) Oleos de José Morán. Laborables, de 12 a 14 y de 18 a 21 horas.
• **Caja de Ahorro Provincial de Toledo.** (Palacio de Benacazón.) Oleos de Pedro Sánchez Colorado. Laborables, de 18 a 21 horas.

Toledo, ayer

5 de noviembre de 1582: Dos eruditos de Europa se establecen en Toledo.

Fueron Pedro Pantino, que había estudiado en Lovaina y fue llamado por el entonces administrador de la archidiócesis de Toledo en nombre del cardenal Alberto García de Loaisa y Girón, ilustre talaverano.

El destacado protector de las letras le colocó como profesor de griego en el colegio de Santa Catalina y ponía bajo su cargo la rica biblioteca que contenía más de trescientos manuscritos. Tal biblioteca era propiedad del erudito García de Loaisa, aficionado a adquirir códices.

Trajo también a Toledo a Antonio Calosinás, calígrafo cretense, que se estableció como médico en nuestra ciudad, al que encargó la revisión de las copias de los manuscritos griegos.

A los dos puso en contacto con los Covarrubias, con el padre Juan de Mariana y con el dean don Diego de Castilla, protector del Greco.

Así era la ciudad de Toledo a finales del siglo XVI, con pintores como El Greco y con sabios y humanistas que difundían la cultura clásica por Europa.

Clemente PALENCIA

Horario del Toledo monumental

—**San Juan de los Reyes.**— De 10 a 14 y de 15,30 a 18.
—**Sinagoga del Tránsito y Museo Sefardí.**— De 10 a 14 y de 15,30 a 19.
—**Casa Museo de El Greco.**— De 10 a 14 y de 15,30 a 18.
—**Iglesia de Santo Tomé.**— Laborables, de 10 a 13,30 y de 15 a 19. Festivos, de 10 a 11,30 y de 15 a 18.
—**Catedral.**— De 10,30 a 13 y de 15,30 a 18.
—**Museo de Santa Cruz.**— De 10 a 19.
—**El Alcázar.**— De 9,30 a 18.
—**Mezquita del Cristo de la Luz.**— De sol a sol.
—**Museo Victorio Macho.**— De 10 a 14 y de 15,30 a 18.
—**Taller del Moro y palacio de Fuensalida.**— De 10,30 a 14 y de 15,30 a 19.
—**Museo de Arte Contemporáneo.**— De 10 a 14.
—**Museo de los Concilios y Cultura Visigótica.**— De 10 a 14 y de 15,30 a 18,30.

Horarios de autobuses

Toledo-Madrid

Galiano: 7, 8, 9, 13, 15, 14,30, 20,15 (laborables).
Continental: 10, 11, 11,30, 18, 19, 19,30 (laborables).
Galiano: 7, 8, 9, 13,15, 14,30, 17, 19,45, 20,15, 23 (festivos).
Continental: 10, 11,30, 18, 19, 19,30 (festivos).

Madrid-Toledo

Galiano: 11, 12, 18,30, 19,30, 20,50, 22 (laborables).
Continental: 7, 9, 9,30, 13, 15,30, 16,30 (laborables).
Galiano: 10,30, 12, 18,30, 19,30, 20,50, 22, 23, 1 (festivos).
Continental: 9, 9,30, 13, 15,30, 16,30 (festivos).

Toledo-Talavera

7,30, 14, 15, 16 (laborables).
9, 21 (festivos).

Talavera-Toledo

8, 9,15, 9,45, 16,30 (laborables).
9,45, 20 (festivos).

El tiempo

DATOS METEOROLOGICOS DE AYER EN TOLEDO FACILITADOS POR EL OBSERVATORIO

Temperaturas: máxima, 21 grados a las 14,30 horas; mínima, 9,2 grados a las 7; a las 13 horas, 18,2 grados. Humedad relativa del aire: 67 por 100. Presión atmosférica: 725,2 milímetros. El día transcurrió despejado, amaneciendo con una espesa neblina que se disipó a lo largo de la mañana; los vientos fueron en calma por la mañana y flojos de Oeste por la tarde.

Datos astronómicos para hoy: El Sol sale a las 7,16 horas; se pone a las 18,53. Duración del crepúsculo: 28 minutos. La luna sale a las 20,26; se pone a las 9,39. Fase lunar: Luna llena.

Farmacias

TOLEDO

María Elena Castro Sierra.— Calle de Barcelona, s/n. (hasta las diez).
Ernesto J. Pérez de Gracia.— Calle de la Plaza, 23 (toda la noche).

TALAVERA

Dionisio Fernández Lahera.— Avenida del Príncipe, 23 (hasta las diez).
María del Carmen Jiménez Bosch.— Santa Teresa, 78 (toda la noche).

Nacimientos, y defunciones

Nacimientos: Carolina, hija de José Cruz Díaz-Bernardo y Ana María Moreno de Redrojo; María Victoria, hija de Manuel Aguado y Juliana Cantero; Cristina, hija de Vicente Mendoza y Luisa de la Cruz.
Defunciones: Doña Angeles Pimentel, de 93 años; don Tomás Vázquez Avila, de 52.

Cartelera

Cine María Cristina.— (Marqués de Mendigorría, 1. Teléfono 212442.) A las 6,30, 8,30 y 10,30: «Paradaise». Mayores 14 años.

Cine Imperio.— (Cuesta del Aguila, 7. Teléfono 221623.) A las 5,45, 7,15, 9 y 10,30: «Solo ante el peligro». Tolerada.

Teatro De Rojas.— (Plaza Mayor, 4. Teléfono 223970.) Cerrado.
Cine Alcántara.— (Cabrahígos, 18. Teléfono 220817.) A las 6 y 8: «Patrizia», de Hubert Frank. Mayores 18 años.

Horario de trenes

Madrid-Toledo: 7,25 (P), 8,11 (A), 9,15 (A), 10,00 (A), 12,16 (A), 14,10 (A), 14,25 (P), 16,30 (A), 17,30 (A), 17,55 (P), 19,02 (A), 19,45 (P), 20,00 (A), 21,00 (A).

Toledo-Madrid: 6,22 (A), 6,50 (P), 8,00 (A), 9,10 (P), 10,20 (A), 11,55 (A), 13,36 (A), 14,02 (P), 14,25 (A), 16,25 (A), 17,25 (A), 18,25 (A), 20,05 (A), 20,36 (P), 22,00 (A).

Teléfonos útiles

TOLEDO

Bomberos: 22 60 80.
Comisaría de Policía: 22 14 01 y 091.
Policía Municipal: 22 34 07.
Casa de Socorro: 22 81 57.
Guardia Civil: 22 59 00.
Ambulancias Finisterre: 22 37 73.
Ambulancias S. Social: 22 55 00.
Ambulancias Cruz Roja: 22 29 00.
Renfe: 22 12 72.
Autobuses Galiano, S. A.: 22 36 41.
Autobuses Continental: 22 73 60.
Juzgado: 22 34 20.
Seguridad Social: 22 55 00.
Hidroeléctrica: 22 34 45.
Butano: 22 11 21 y 22 17 61.
Vehículos desaparecidos: 22 14 01.
Taxis (cuesta del Alcázar): 22 23 96.
Taxis (ambulatorio): 22 16 98.
Taxis (paseo de la Vega): 22 16 96.
Telegramas por teléfono: 22 20 00. De 22 a 8 horas, llamar al 91-222 29 51.
Oxígeno medicinal: 22 87 04.
Taxis nocturnos: 22 34 07.

TALAVERA DE LA REINA

Bomberos: 80 30 80.
Comisaría de Policía: 80 05 39 y 091.
Casa de Socorro: 80 02 93.
Guardia Civil: 80 13 81.
Policía Muncipal: 80 00 37.
Ambulancias: 80 36 00 y 80 20 73.
Renfe: 80 13 88.
Juzgados: 80 61 13.
Teléfono de la Esperanza: 80 24 13.
Seguridad Social: 80 09 50.
Hidroeléctrica: 80 17 14.
Objetos perdidos: 80 00 37.
Vehículos desaparecidos: 80 05 39.
Taxis (Pl. del Generalísimo): 80 02 69.
Taxis (paseo del Prado): 80 14 72.
Telegramas por teléfono: 80 23 83.
Policía Municipal: 80 00 37.
Ambulancias: 80 36 00 y 80 20 73.
Renfe: 80 13 88.
Autobuses Galiano: 80 24 22.
Autobuses La Sepulvedana: 80 64 14.

Ya de Toledo

Delegado y redactor-jefe, Enrique Monsalve. Redacción y administración: Calle Armas, 6, teléfonos 211150, 58, 62.
En Talavera: Redacción, calle Sol, 25, teléfono 806216. Administración, teléfono 801887.

Cupón pro ciegos

Número premiado ayer

336

PRONTO-CREDIT
El crédito rápido... para pagar lento
Sinagoga, 3
Teléfono 22 33 68. TOLEDO

Le endosó cuatro goles al Villaluenga

Al fin resurgió el Yuncos

En tarde casi veraniega se presentó el Yuncos en Villaluenga para ganar con autoridad su primer partido en esta temporada.

Los equipos formaron así: Villaluenga: Vicente, Paco, Carlos, Ramiro, Manolo, Cedillo, Bala, Angel, Félix, Pablo y Pedro.

Yuncos: Rafa, Aniceto, Pablo Fernando, Alberto, Miguel, Aparicio (García), Pirri (Pepe), Nombela, Miguelete y Gandi.

Comenzó el partido con fuerte presión del Villaluenga, lo que aprovechó el Yuncos para contraatacar con rapidez. En una jugada en la que intervino toda la delantera, Pirri inaugura el marcador. Este mismo jugador establecería el 0-2 en una falta directa sacada a la escuadra. Miguel conseguiría el tercero, aprovechando un rechace del portero. Con este resultado finalizó la primera parte.

Con un Villaluenga entregado y siguiendo el Yuncos con su ordenado juego, Miguelete puso el 0-4, colándose él mismo hasta la misma línea de meta.

J. AGUADO

La Puebla, 1; Tembleque, 2: Más positivos para el líder

Resultado: Puebla de Almoradiel, 1; Tembleque, 2.

Campo municipal Cigüela.

Arbitro: Señor Romero, con algunos fallos.

Entrada: Bastante buena (muchos seguidores del Tembleque se desplazaron).

Goles: A los 20 m. del segundo tiempo, Carlos por el Almoradiel, y por el Tembleque, Justi, a los 30 del primer tiempo y a los 28 del segundo.

Almoradiel: Antonio, Enrique, Nemesio, Raimundo, Rómulo, Carlos, Constantino, Luis, Leandro, José y Angel.

Tembleque: Curro, Juanito, Tomás, Antonio, Javi, Carrascosa I, Carrascosa II, Recio, Méndez, Agustín y Justi.

Mal partido del Tembleque, que en todo momento se vio superado por rapidez y coraje por los hombres del Puebla, que jugaron a un ritmo endiablado, siendo el centro del campo dominado durante todo el partido por el Almoradiel, y un resultado justo hubiese sido un empate, aunque más bien pudo ganar el Almoradiel, pues tuvo muchas ocasiones, unas desperdiciadas y otras por la gran tarde del portero del Tembleque, Curro, que hizo paradas sensacionales. Por otra parte, los hombres del Tembleque tienen una excelente clase y no se les puede dar ninguna oportunidad, y fue lo que ocurrió, que en dos oportunidades que dieron al goleador Justi, éste, como siempre, las aprovechó.

El próximo domingo, por retirada del equipo contrario, al Tembleque le toca descansar.

Tiro olímpico

El equipo de Guadalajara destacó en el campeonato castellano-manchego

El II campeonato de Tiro Olímpico de Castilla-La Mancha se disputó con éxito y normalidad en el campo La Bastida. La participación ha tenido calidad, aunque la Federación Toledana se ha visto superada en casi todas las especialidades por el resto de los equipos de la región. La selección más destacada ha sido Guadalajara, que, sobre todo en plato, ha copado todos los puestos de honor. También ofrecemos a nuestros lectores las clasificaciones de ese I Trofeo Ciudad de Toledo, que con participación de tiradores de Castilla-La Mancha ha tenido lugar paralelamente al campeonato castellano-manchego.

Clasificaciones

EQUIPOS

Plato: 1, Federación Provincial Guadalajara, 291; 2, Federación Provincial Toledo A, 280; 3, Federación Provincial Toledo B, 270.

Grueso calibre: 1, Federación Provincial Cuenca, 1.653 puntos; 2, Federación Provincial Toledo, 1.618; 3, Federación Provincial Guadalajara, 1.591.

Carabina match olímpico: 1, Federación Provincial Guadalajara, 1.636 puntos; 2, Federación Provincial Toledo, 1.579; 3, Federación Provincial Cuenca, 1.259.

INDIVIDUAL

Plato: 1, Rafael González (Federación Provincial Guadalajara); 2, Jesús Valenciano (Federación Provincial Guadalajara); 3, Juan Manuel Merino (Federación Provincial Guadalajara).

Grueso calibre: 1, Gonzalo Igualada (Federación Provincial Cuenca), 560 puntos; 2, Ana María Buendía (Federación Provincial Cuenca), 557; 3, Rodrigo de Mesa Ruiz (Federación Provincial Toledo), 548.

Carabina match olímpico: 1, Iglesias García (Federación Provincial Guadalajara), 556 puntos; 2, Francisco Polanco (Federación Provincial Toledo), 548; 3, Vicente Martínez Aldonza (Federación Provincial Guadalajara), 546.

I Torneo Ciudad de Toledo

Plato: 1, Rafael González, de Guadalajara; 2, Pedro López, de Madrid; 3, Jesús Valenciano, de Guadalajara; 4, Luis García Gamero, de Toledo; 5, Luis Jiménez Duce, de Toledo, 6, Juan Manuel Merino; 7, Cristóbal Vinuesa; 8, Manuel Cenamor; 9, Julio Martín; 10, Rafael Velasco; 11, Bonifacio Gómez; 12, Benito Clemente; 13, Carmen González; 14, José Cano; 15, Emilio Velasco.

Grueso calibre: 1, Gonzalo Igualada, 560, de Cuenca; 2, Ana María Buendía, 557, de Cuenca; 3, Rodrigo de Mesa Ruiz, 548, de Toledo; 4, Angel Pérez Utrilla, 539, de Toledo; 5, Francisco Blanco, 536, de Guadalajara; Luján y González García, 536; 8, Alfonso López Lago, 531; 9, Pinto y Palomares, 528; 11, Caballero, 527; 12, Rosa Villanueva, 526; 13, Martín de Almagro, 524; 14, Enrique Higueras, 521; 15, Santiago Rivero Hernández, 517.

Carabina match olímpico: 1, Iglesias García, 556, de Guadalajara; 2, Polanco Cedenilla, 548, de Toledo; 3, Martínez Aldonza, 546, de Guadalajara; 4, Hernández Almendros, 534, de Guadalajara; 5, Martínez Cruz, 523, de Toledo.

LOS VIERNES, ATLETISMO

Su recuperación es lenta pero efectiva

José Luis González: «Creo que podré competir en pista para enero»

En un medio informativo de Madrid aparecieron unas manifestaciones de José Luis González, el número uno indiscutible de nuestros atletas, en las que decía que si el próximo día 20 no se sentía recuperado de su pesada y misteriosa enfermedad, optaría por retirarse de la competición. Nuestra sorpresa fue grande, pues pensábamos que José Luis estaba entrenando y que se hallaba, por fin, en una línea ascendente. Inmediatamente fuimos a su encuentro para que nos aclarara su «retirada».

En las pistas de la Escuela de Educación Física nos encontramos con su entrenador, Martín Velasco, que de entrada nos desmiente esas declaraciones: «Está a punto de llegar, pues viene desde el pinar y ya verás como está bien de moral. Además se está recuperando lentamente y no hay problemas.»

Cuando Pepe llegó, tras cincuenta minutos de correr, le abordamos y como nos había anunciado su entrenador, desmiente que se vaya a retirar de la competición. «Yo lo que le dije a ese informador fue que me daba un plazo de un año, pero nunca que el 20 de noviembre me retirara.» «Yo sé que la recuperación total va a venir muy lentamente, porque son cinco meses de inactividad y hay días en los que noto más el esfuerzo de los entrenamientos. Algunas veces tengo depresiones, lógicas, porque en este deporte no hay motivaciones (una pelota o una bicicleta): todo lo tienes que hacer solito.»

A pesar de esos bajones de moral, viendo entrenar a Pepe nos da la impresión de que en unos meses puede estar preparado para empezar a competir. «La competición la tengo olvidada por el momento y me daría con un canto en los dientes si pudiera participar en alguna el próximo verano, aunque espero que para enero podré competir en pista.» Lo dicho: la recuperación es lenta, pero efectiva, y a pesar de que algunos días entre el atleta en un bache, porque no puede mantener el ritmo que le gustaría, la «gripe mal curada» parece que va dominándose. Actualmente sigue sometido a tratamiento médico, con inyecciones y sustancias como el carnicor, que pusieron de moda los mundialistas italianos «y que no hace milagros», según nos dice José Luis. Un José Luis González que va para arriba y que está absolutamente concienciado de que no hay milagros, que la recuperación tiene que venir a base de trabajo: «Por ejemplo, Camacho tardó mucho tiempo en coger su forma tras la grave lesión que tuvo, pero se recuperó finalmente y ya lo ves...»

Que lo veamos todos.

Fernando LLAMAS

Las categorías una a una

Cadetes masculinos calidad en alza

Cuadro de la temporada 1981-82

Atletas	Nac.	1	2	3	4	5	6	7	8	9	Club
Fernando. Sánchez-Mayoral	68	1	—	1	1	1	1	1	—	1	Joma-Evan
Manuel Jesús Martín	67	5	—	3	—	2	2	—	—	—	Joma-Evan
Gregorio Merchán	67	3	—	5	—	4	4	2	—	3	CAT-Jucun
Javier Núñez	68	4	—	6	—	3	—	3	—	2	CAT-Jucun
Pedro Ramos González	67	7	1	10	—	7	5	7	—	7	UD. Torrijos
Fernando Sánchez Dguez.	68	8	—	17	4	6	—	—	2	5	Joma-Evan
Juan Pedro Sánchez	67	—	—	14	—	5	3	—	—	—	Joma-Evan
Raimundo Vidales	68	12	2	—	—	—	7	9	6	11	CAT-Jucun
José Luis Torres	68	9	—	18	—	13	14	4	4	4	CAT-Jucun
Pablo López Argudo	67	—	—	16	6	9	4	14	—	—	CAM-Nieto
Juan C. Gutiérrez	67	10	—	—	—	11	—	—	—	—	Cárcavas
Julián Gutiérrez	67	18	—	31	7	8	11	6	3	—	Joma-Evan
Miguel A. García	67	—	—	—	—	27	9	5	7	—	CAT-Jucun
Pedro Martín Cabañas	67	16	—	—	—	—	12	11	12	—	UD. Torrijos
Vicente Rodríguez	68	13	6	19	—	24	—	12	—	8	UD. Torrijos
Feliciano Benito	67	—	—	34	9	14	15	8	—	6	CAM-Nieto
Rafael Moreno	68	—	—	—	—	—	—	18	16	13	CAT-Jucun
Jesús López Díaz	68	—	—	—	—	18	—	—	—	—	Joma-Evan
Benito de las Heras	67	—	—	11	30	12	—	—	—	—	CAM-Nieto
José Luis Quintanar	67	—	—	35	11	16	—	15	—	—	CAM-Nieto

Pruebas: 1, CAT; 2, Cárcavas; 3, Sonseca; 4, Quintanar; 5, Clubs; 6, Fuensalida; 7, Torrijos; 8, C. Toledo; 9, Los Yébenes.

La temporada pasada, realidades y esperanzas

En la categoría cadete masculina, donde ya los atletas se sienten incluidos dentro de este deporte tan sacrificado, se han apreciado confirmaciones de atletas que ya demostraron sus cualidades en las categorías inferiores, aunque algunos, por diversas circunstancias, lo hicieran en menor proporción de la esperada, y algunas pequeñas sorpresas en otros de los que no se tenía conocimiento y que han comenzado a demostrar lo que tienen dentro, el problema será que a estos recién incorporados, dentro de la categoría donde el nivel deportivo es muy elevado, se les incorpore de lleno a la actividad atlética, y no sea todo fruto de una breve esperanza.

A nivel individual, la superioridad ha sido total de un atleta que ya en la categoría infantil el pasado año demostró sus cualidades atléticas, avalado por el hecho de que no ha sido derrotado en ninguna de las pruebas en que participó, ya fuera dentro de la provincia o fuera de ella. Ese atleta, «in natura», superdotado, no es otro que la esperanza del atletismo toledano Fernando Sánchez Mayoral, orgaceño de nacimiento y encuadrado en el club que acoge a todos, o casi todos, los atletas de la zona.

Pero junto a este fenómeno atlético, otros atletas han demostrado que no le iban a la zaga en calidad y dedicación, paseando el pabellón toledano en todas aquellas pruebas en que participaron, codeándose, e incluso superando, a otras provincias que tienen una masa humana mucho mayor que la nuestra. Ahí están los nombres de Manuel Jesús Martín, atleta que después de padecer el anonimato al tener algún rival o compañero de equipo por delante, cuando parecía haber logrado su objetivo parece irremisiblemente perdido para el atletismo y el deporte por factores completamente externos al deporte mismo y sin una razón lógica que lo justifique, así como los Gregorio Merchán, que este año en la categoría juvenil pueden dar mucho de sí; el moracho Javier Núñez (que, al igual que Sánchez Mayoral, seguirá este año en la categoría), el burujonero Pedro Ramos y los también sonsecanos Fernando Sánchez y Juan Pedro Sánchez. Este último atleta, al igual que el toledano Raimundo Vidales, vieron truncada su temporada por una inoportuna lesión.

El sábado inició su marcha

Plan de promoción de la Diputación

La primera fase durará seis semanas

El plan de promoción de la Diputación, en su segunda fase, se puso en marcha el pasado sábado, con la presencia de varios cientos de alevines de atletas que dieron color y ambiente a la nueva pista de atletismo del Salto del Caballo.

El mencionado plan, que se desarrollará todos los sábados durante dos horas (diez a doce), está dirigido por un entrenador nacional de atletismo, don Manuel Vinuesa, teniendo a su cargo a otros seis entrenadores nacionales, cada uno de los cuales tendrán la responsabilidad de cada una de las seis especialidades en que se dividirá el plan. Los entrenadores nacionales, con la especialidad a la que dedicarán sus cuidados, son los siguientes:

Lanzamiento de peso, Jaime Coll.

Lanzamiento de disco, Llinares.

Lanzamiento de jabalina, Lobón.

Salto de altura, De la Chica.

Salto de longitud, María del Carmen Alvarez.

Velocidad, Gabriel Hernández.

Cada uno de los mencionados entrenadores estará auxiliado por un monitor nacional de atletismo, algunos de los cuales ha surgido de la última promoción celebrada en nuestra provincia.

Los jóvenes atletas han sido repartidos en seis grupos diferentes, y durante las seis primeras semanas, la del pasado sábado fue específicameante informativa y sirvió para una primera toma de contacto y una mejor agrupación de los asistentes, rotando todos los grupos por las manos expertas de todos los entrenadores antes mencionados. Al frente de cada grupo asistirán uno o dos monitores, dependiendo del número de atletas, que serán los responsables de la perfecta encuadración de ellos en las especialidades que les corresponda cada semana y controlarán la dedicación de cada uno de los atletas.

Paralelamente a la actividad realizada cada sábado, los delegados de cada centro educativo o club realizarán diversas pruebas, cuyos resultados se llevarán a una ficha individual que tendrá cada alumno, durante la semana, con lo cual su actividad será más continuada.

Durante esas seis primeras semanas, y dentro de la rotación mantenida, cada entrenador someterá a un «test» específico de la especialidad a cada uno de los atletas que pasen por sus manos, realizándose una selección imprescindible para una labor racional en las semanas siguientes, hasta completar las veinte de las que consta este plan.

Existe la posibilidad de que los atletas que después de efectuados los diferentes «test» no hayan sido seleccionados por sus especiales características, para estas especialidades, puedan seguir desarrollando el atletismo en otras nuevas, como el fondo y medio fondo, pasando a las órdenes del entrenador Martín Velasco.

Importante fue ver el ambiente existente el pasado sábado, y que mañana se verá aumentando por la presencia de otros nuevos aspirantes que el pasado no asistieron por la fecha en que se hizo, propicia a realizar un largo puente.

Ayer no habían cobrado aún los salarios de octubre

Los trabajadores de la residencia califican de caótica la situacion del centro sanitario

Desde hoy, y durante un período de tiempo indefinido, los trabajadores de la residencia sanitaria Virgen de la Salud mantendrán una concentración, a las once de la mañana, ante el despacho del director en señal de protesta por las irregularidades que se están produciendo en el pago de los emolumentos. Hasta hoy, por poner un ejemplo, no se han hecho efectivos los pagos correspondientes al mes de octubre, cuando habitualmente estos se realizan puntualmente los últimos días del mes. Ante todo esto, lógicamente, el ambiente que ayer se respiraba en el centro se puede considerar de tenso e incluso con matices violentos.

El problema que YA de Toledo previno ya hace un mes en esta misma página surgió inicialmente de la reducción de presupuesto realizado este año y que, lógicamente, desembocó en que el mismo no llegara ni tan siquiera para cubrir los siete primeros meses. El Insalud fue poniendo parches al asunto a base de solicitar créditos que llegaban puntualmente, hasta que este mes, el día 26, se recibía una orden de Madrid dando el visto bueno al pago de las nóminas pero no a los emolumentos por horas extras y guardias realizadas. Claro está que por problemas de mecanización el salario regular y las percepciones extras no se pueden separar y ayer, día 5, nadie en el centro había cobrado una peseta a pesar de las presiones ejercidas por el comité.

A la vista de esto, los trabajadores, en asamblea, decidieron concentrarse a las once de la mañana en la primera planta, lugar donde está ubicado el despacho del director, reunión que fue aplazada hasta la 1.30 a petición del comité, argumentando que se estaba negociando en esos momentos. Entre estas dos horas, un redactor de este diario pudo contemplar cómo los ánimos, tensos desde el principio se iban excitando y algún que otro trabajador nos comentaba que una mano negra se estaba llenando de millones a costa de ellos, e incluso que estaban dispuestos a llevar a los comedores de la casa a sus familias para que si no cobraban al menos comieran. De otro lado, los más serenos señalaban que hay mucha gente en la casa que no cobran ni extras ni guardias, por lo que no debían retenerse todos los salarios.

Ya una vez en la asamblea, el comité dio buena cuenta de la reunión mantenida con la dirección del centro y el director provincial del Insalud, señalando que ambos les habían manifestado de un lado que los salarios del mes pasado ya podrían cobrarse y no existían tampoco problemas para percibir los de noviembre, y de otro que no se podían comprometer a asegurar el salario de diciembre. Asimismo, el director —según palabras del comité— les pidió ayuda para gestionar una reducción en las guardias y las horas extras, ayuda que ellos se negaron a ofrecer.

Entre las muchas cuestiones que se plantearon en la asamblea —de una hora y media de duración— se acordó, de un lado, solicitar que se abra una investigación que aclare el asunto, y de otro, presentar una demanda en la Magistratura del Trabajo para que los trabajadores cobren los intereses por los días de retraso que han sufrido las nóminas. Asimismo, se aprobó unánimemente celebrar de forma indefinida, a partir de hoy, concentraciones en la primera planta hasta que la dirección les asegure que cobrarán el salario de diciembre.

Los asistentes, que calificaron de caótica la situación de la residencia sanitaria, puntualizaron que ésta se debe a una desastrosa gestión de los responsables. Por otro lado, cabe señalar también que los proveedores llevan sin cobrar desde el mes de julio, y según hemos podido saber de fuentes dignas de todo crédito, algunos están dispuestos a no cumplir más pedidos mientras no se les pague. Esta situación, como apuntábamos en otra informaciónde esta página, se ha repetido en las distintos ambulatorios de la provincia, e incluso en el Centro Nacional de Parapléjicos, donde también ayer los trabajadores celebraron asamblea.

Por último, sólo señalar que, de momento, el comité de empresa escribió ayer un telegrama al ministro de Sanidad pidiéndole explicaciones y ha solicitado la celebración de una junta de gobierno extraordinaria.

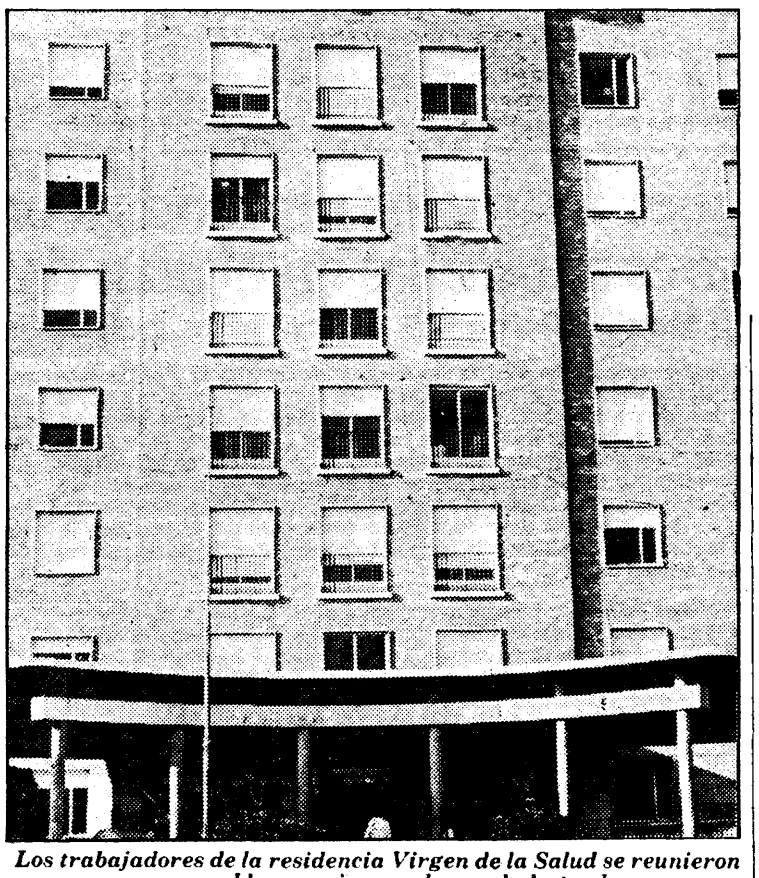

Los trabajadores de la residencia Virgen de la Salud se reunieron en asamblea a primeras horas de la tarde

Según el director de la residencia Virgen de la Salud

«Tener un retraso de unos días al cobrar no es tan anormal»

Atanasio Ballesteros, director de la residencia sanitaria Virgen de la Salud, manifestaba en la mañana de ayer a YA de Toledo que estar unos días sin cobrar no es una cosa tan grave. «Pienso que no es una cosa anormal. Por ejemplo, yo cuando trabajaba en La Paz también me ocurrió varias veces algo parecido», manifestaba el señor Ballesteros.

Como informamos en esta misma página, el ambiente en el mayor centro hospitalario de Toledo era ayer muy tenso. Poco después de las diez de la mañana nos pusimos en contacto con el doctor Ballesteros: «El pago de las nóminas se ha demorado desde el 1 de noviembre. Por lo general, se suele cobrar el 30 o el 31 de cada mes, y este mes todavía no hemos cobrado. El problema ha surgido en la tesorería provincial, en el INSS, que es el organismo encargado del abono de las nóminas. No me importa repetir que esto no es una cosa anormal, en la Paz a veces ha habido retrasos de hasta diez o doce días.»

—Entonces qué es lo que pasa. ¿Se ha producido un problema de liquidez?

—La falta de liquidez no está todavía claro que exista. Lo único que puedo decir es que estábamos pendientes de una ampliación de crédito, que se ha hecho, aunque no se conoce en qué cuantía. Pero debe quedar bien claro que el problema para el pago de las nóminas ha surgido al tener que abonar las horas extraordinarias y las de guardia. Como todo está mecanizado y en la nómina viene recogido el sueldo normal más estos dos apartados a quien le corresponde, al no haber dinero para pagar las horas extraordinarias y las de guardia, por eso es por lo que no se han abonado los honorarios.

Según nos dice el doctor Ballesteros, la orden de pago existe desde hace tres o cuatro días, pero han podido influir una serie de cosas, como la misma visita del Papa, que expliquen el retraso en la percepción de los sueldos. Los 91.428.695 pesetas que supone la nómina del centro incluye los honorarios del personal de la residencia Virgen de la Salud, del ambulatorio San Ildefonso de Toledo, de los dos ambulatorios de Quintanar y Villacañas y del consultorio del Polígono Industrial de Toledo.

Al preguntarle al director de la Residencia Sanitaria si estos retrasos estaban influyendo negativamente en la dispensación sanitaria, nos aseguró que no. «La normalidad del centro, después de haber tenido que cerrar varias salas durante el verno por falta de personal y dinero para hacer sustituciones, se realizaría a partir de hoy», expresaba el doctor Ballesteros. También nos dijo que no pensaba dimitir «porque mi cargo no es político. Pobre hospital como la dirección se plantee por cuestiones políticas!»

ENTIDAD BANCARIA

para su oficina de próxima apertura en Toledo desea contactar con persona con experiencia en el sector

Se requiere:

— Profesional con amplios conocimientos de la operatoria bancaria, que sea capaz de dirigir y motivar al equipo de personas que tendrá a su cargo.
— Deberá tener un gran espíritu de superación que le permita desarrollar el amplio plan de expansión proyectado.
— Se valorará el estar en posesión de titulación académica adecuada al puesto.
— Edad comprendida entre veintisiete y cuarenta años.

Se ofrece:

— Puesto de gran responsabilidad dentro de nuestra organización.
— Amplias posibilidades de promoción en función de los resultados obtenidos.
— La retribución se fijará de acuerdo con las características y experiencia del candidato seleccionado.

El proceso de selección será totalmente confidencial en base a entrevistas individuales y garantizando la más absoluta reserva en el proceso de selección. Los interesados deberán enviar historial académico y profesional al **apartado de Correos 167 de Toledo**, indicando teléfono de contacto

Las colectas de hoy y mañana, para gastos de la visita del Papa

Las colectas que se recauden entre hoy y mañana en los templos de la diócesis irán destinadas íntegramente a sufragar los gastos ocasionados por la visita del Santo Padre a Toledo. Puestos al habla con el gabinete de prensa del Arzobispado, expresaron a YA de Toledo que el cardenal primado, don Marcelo González Martín, esperaba una respuesta positiva de todos los fieles y generosidad, ya demostrada en anteriores ocasiones. El delegado arzobispal para la visita del Papa ha manifestado a su vez a este periódico que en el Arzobispado todos están contentísimos por el recibimiento que se ha dispensado en Toledo y en Guadalupe al Papa y esperan que, como agradecimiento al Santo Padre por su visita, la colecta sea muy generosa.

En el día de ayer trascendieron algunas manifestaciones hechas por Juan Pablo II al cardenal primado. Una de ellas fue al salir de la catedral. El Papa dijo a don Marcelo: «Es la primera catedral de España que visito. Es grandiosa, magnífica. Sólo para ver despacio las cosas que hay en ella serían necesarios dos días.» Al salir de la capilla del Seminario, donde había dado la bendición a los 370 seminaristas de la diócesis y a los 35 del Colegio Inglés, de Valladolid, Juan Pablo II expresó a su anfitrión, el cardenal primado: «Me produce mucha alegría ver un Seminario como éste, con tantos seminaristas. Pero no puedo detenerme. He de seguir viaje.»

Resultados definitivos para el Senado

Prieto desplaza a su compañero Manuel Romero como senador

Enrique Prieto, de AP, fue proclamado ayer noche senador por la provincia de Toledo en el recuento efectuado por la junta electoral provincial. Esto supone que su compañero de partido, Manuel Romero, ha quedado excluido, en contra de lo que en un principio se pensaba. Los votos obtenidos por Prieto han sido 95.119, siendo los de Manuel Romero 95.009.

Esto quiere decir que los resultados definitivos al Senado por la provincia de Toledo son: Manuel Díaz Marta (PSOE), Eladio Luján (PSOE), Ricardo Sánchez (PSOE) y Enrique Prieto (AP).

El gobierno regional pone todos sus cargos a disposición de los órganos de UCD

El presidente de la región mantendrá consultas con los partidos con representación parlamentaria

La reunión del Consejo de gobierno de la Junta de Comunidades de Castilla-La Mancha, que presidida, por Gonzalo Payo Subiza, se celebró ayer en el palacio de Fuensalida, en Toledo, realizó un análisis de la situación política presente en la región como consecuencia de las recientes elecciones generales.

La postura del Consejo de gobierno de la Junta de Comunidades de Castilla-La Mancha se resume así:

1. Considerar que el Consejo de gobierno, legítimamente constituido de acuerdo con el estatuto de autonomía, puede continuar hasta las próximas elecciones regionales ejerciendo su función de órgano ejecutivo de la región, tal y como establece la disposición transitoria tercera del estatuto de autonomía de Castilla-La Mancha.

2. Que, no obstante la legitimidad de su constitución y, por tanto, su permanencia, dados los recientes resultados electorales, ha tomado la decisión política de poner a disposición de los órganos nacionales y regionales de UCD todos sus cargos, continuando en los mismos para evitar vacío de poder mientras se adoptan las decisiones al respecto.

3. Que el presidente de la Junta de Comunidades mantenga las consultas oportunas con los órganos nacionales y regionales de Unión de Centro Democrático, así como con los partidos políticos con representación parlamentaria en la región, con el fin de estudiar las soluciones más favorables para Castilla-La Mancha.

4. En la reunión del Consejo de gobierno se trataron, asimismo, temas relacionados con la actividad de las consejerías de la Junta de Comunidades de Castilla-La Mancha.

El PSOE celebrará una reunión, crucial para la autonomía

Mantienen que la constitución del parlamento regional fue ilegal

El comité federal del PSOE celebrará este fin de semana una reunión que puede ser crucial para el futuro desarrollo político de la región. Del órgano máximo socialista saldrá una postura ante el gobierno autonómico centrista, que el partido mayoritario considera ilegal. Un portavoz socialista expresaba a nuestro diario que «estaban dispuestos a conceder una salida honrosa para que la dimisión de Gonzalo Payo y su gabinete no pueda producirles un desaire personal.

Gonzalo Payo, a la izquierda, despachando con Victoriano Borreguero

El PSOE de Castilla-La Mancha continúa considerando ilegal la formación del actual gobierno de la Junta autonómica, emanado de la sesión constitutiva del parlamento regional. Como han repetido hasta la saciedad, las Cortes se constituyeron el pasado 15 de septiembre con una composición obtenida del equilibrio de fuerzas políticas con representación parlamentaria en aquel momento. El PSOE alegó que esto no era serio, pues consideraban, como luego ocurrió, que los resultados del 28 de octubre serían notablemente diferentes. «Ahora nos encontramos que el gobierno autonómico centrista no se sabe a quién representa, pues es conocida la representación parlamentaria conseguida en las últimas legislativas», nos decía nuestro interlocutor socialista.

En el comité federal, que se reúne entre hoy y mañana, va a dedicar una especial atención al apartado de las autonomías, examinando sobre todo las que actualmente resultan conflictivas o anómalas en su constitución gubernamental, tal y como es el caso de la castellano-manchega, según los socialistas. De este encuentro al más alto nivel del PSOE puede salir una postura a adoptar respecto al gobierno presidido por Gonzalo Payo. No obstante, no parece que se acuerde un bloqueo, pues, quiérase o no, siempre iría en perjuicio de los habitantes de la región, que nada tienen que ver con las luchas partidistas.

El portavoz socialista expresaba a YA de Toledo la buena disposición de su partido para encontrar una salida honrosa: «yo no sé si es cierto que algunos consejeros quieren dimitir; pero en nuestra opinión lo que tiene que dimitir es el gobierno en el pleno y para ello buscaríamos una salida honrosa, en beneficio de todos. La respuesta más sensata del señor Payo sería abandonar la Junta y nosotros, insisto, estamos dispuestos a tenderle la mano amigablemente».

Lo que parece descartable completamente es la modificación de la ley Orgánica que es el Estatuto de Autonomía de Castilla-La Mancha, sólo posible por el Congreso de Diputados, con mayoría absoluta socialista, como se sabe. «El Estatuto —nos decían ayer en el PSOE— es válido y, por tanto, no es preciso modificarlo».

Es muy probable que el próximo lunes haya una rueda de prensa en Toledo en la que José María Gómez, secretario general del PSOE en Castilla-La Mancha, informe sobre el acuerdo del comité federal del partido y las propuestas de salida honrosa que proponen a Gonzalo Payo.

Los partidos toledanos examinan el resultado electoral y la estrategia próxima

Los principales partidos políticos están celebrando, o lo van a hacer, reuniones para examinar los datos de los resultados habidos en las elecciones del 28 de octubre pasado. Unión de Centro Democrático tenía previsto para ayer por la tarde un encuentro del comité provincial, aunque al final había dudas de si celebrarlo o no al no haber solucionado «nada» el comité nacional, que se desarrolló el jueves por la mañana.

En realidad es el hasta hace bien poco partido mayoritario en el Gobierno el que tiene que decidir más a corto plazo. El comité ejecutivo nacional, al parecer, no adoptó anteayer ningún acuerdo sobre el futuro del partido, que se mueve entre el dilema de sobrevivir o simplemente enterrar las siglas de UCD, señeras e históricas por el fundamental papel jugado en la transición. Precisamente ante esta falta de definición no se sabía ayer por la mañana muy bien si celebrar el comité provincial de UCD de Toledo. En la provincia, al igual que a nivel nacional, hay dos tendencias: la defensa del centro representado por UCD o la aproximación hacia la derecha representada por AP.

Alianza Popular tiene las cosas más claras en la provincia después del excelente resultado obtenido el 28-O. La Junta directiva provincial se reúne el próximo martes, a las seis, con dos puntos en el orden del día: resultados electorales y estrategia a seguir para los próximos meses. Los aliancistas están pensando ya en las elecciones municipales y autonómicas, previstas para los primeros mesas de 1983. Un interlocutor de AP nos decía convencido que con un 10 por 100 de error estaba seguro que sacarían unos 100 alcaldes en los próximos comicios.

El ambiente no es tan exultante en el PCE de Toledo. El secretariado provincial, reunido a principios de semana, acordó convocar al comité provincial para hoy sábado por la tarde en la sede del partido. Salvador Junquera, secretario provincial, exponía a nuestro diario que hay acuerdo general en abrir un período de examen pueblo por pueblo, zona por zona, del porqué del fracaso de las elecciones. «Sin hablar de tendencias es seguro que en la reunión de mañana —refiriéndose a hoy— habrá diferencias en los enfoques de cómo hay que orientar al partido. No creo que se produzcan cortes de cabezas», nos decía el señor Junquera.

Y por encima de todos, donde se respira más satisfacción es en el PSOE de Toledo, aunque ligeramente alterada porque ahora queda lo más difícil: gobernar, y esto conlleva la exigencia de encontrar las personas capaces para desempeñar los cargos. El señor Fuentes nos repetía ayer que será preciso cambiar a los directores provinciales «porque aquí se ha politizado completamente el cargo; ahora será el gobernador civil el encargado de definir las funciones de éstos y no como ha ocurrido con UCD, que era el secretario provincial del partido u otros cargos centristas». Por el momento el PSOE de Toledo no ha decidido cuándo examinará los resultados de las elecciones, aunque el señor Fuentes cree que convocará la reunión para finales de la semana próxima.

El juez instructor profundiza en posibles graves anomalías en el plan de urbanismo

Martín Molina: «Si hay que poner a alguno colorado, lo haré»

Cuando todavía no ha pasado un mes desde que la Permanente encargara a Martín Molina la investigación del retraso del plan general de urbanismo, el concejal socialista ha llegado ya a unas primeras conclusiones, cuya profundización podrían ser muy graves para determinadas personas. Entre éstas aparecen el arquitecto municipal por aquel tiempo, Guillermo Santacruz; el presidente de la Comisión de Urbanismo, Antonio Díaz, y el propio alcalde, Juan Ignacio de Mesa. Lo seguro es que el plan lleva dilatándose desde 1979 con la celebración de más de cien reuniones y la inversión de muchos millones de pesetas en el estudio baldío.

El encargo de la Comisión Municipal Permanente a Martín Molina se produjo el pasado 14 de octubre. «Yo pedí que el juez instructor fuera el mismo presidente de la Comisión de Urbanismo, Antonio Díaz, pero me cargaron a mí con el "muerto", seguramente pensando que sería incapaz de sacar adelante el asunto. Pero, desde luego, antes de que finalice el mandato de la actual corporación municipal tendré finalizada la investigación», manifestaba ayer a YA de Toledo el teniente de alcalde socialista Martín Molina, añadiendo categóricamente que «si hay que poner a alguno colorado por la negligencia o las desviaciones en el plan general lo haré sin ningún miramiento, cumpliendo con el compromiso contraído al ser nombrado juez instructor».

Y a decir por el adelanto que nos hacía ayer el señor Molina, más de uno debería enrojecer por no haber sabido sacar adelante el planeamiento urbanístico de la ciudad de Toledo, lo cual ha supuesto una paralización de la vida urbanística de la ciudad muy importante. «Porque cuatro años sin plan ha provocado graves perjuicios para Toledo. Ha supuesto infracciones urbanísticas de todo tipo; ha motivado que construcciones de viviendas no hayan podido hacerse en la ciudad, lo cual, además de problemas de alojamientos, ha impedido la creación de puestos de trabajo, etcétera», exponía el señor Molina. Los datos frescos que manejaba el concejal Molina, producto de un examen detenido y reciente de 147 actas de sesiones de la comisión de Urbanismo eran los siguientes: la actual Corporación hereda un proyecto de plan finalizado en el 78. Es el plan límite de Santacruz. El proyecto se analiza desde agosto de 1979 a diciembre de ese año en intensas sesiones de trabajo. Entre enero de 1980 y septiembre del mismo año la comisión comienza a entrevistarse con particulares, con la notable e inexplicable ausencia del arquitecto municipal, Guillermo Santacruz. Desde septiembre de 1980 a julio de 1981 se elabora un documento carente de una línea clara de filosofía de planteamiento. Entre julio de 1981 y febrero de 1982 la comisión de Urbanismo no se reúne. Y en febrero, los días 18 y 21, hay dos tensos encuentros entre la comisión y el equipo redactor, encabezado por Santacruz, con graves discrepancias entre ambas partes, porque no se han recogido en el proyecto las impresiones que dio la comisión. Entonces pide la excedencia el arquitecto y para atajar el mal se le encarga el proyecto a una empresa de consulting, con una contrata inicial de nueve millones de pesetas. Pero resulta, según nos dice el señor Molina, que el consulting no consulta, valga la redundancia, el trabajo elaborado por el equipo redactor. Y para finalizar esta suma de despropósitos, el consulting ha elaborado un adelanto de plan que no ha gustado ni a UCD, PSOE ni PCE, y al que se han presentado 180 sugerencias. Es decir, que después de casi cuatro años de trabajo y muchos millones invertidos, con contratación de personas para pasar los trabajos del plan a limpio, encuadernación de más de treinta tomos, etcétera, Toledo sigue sin plan. En opinión de Martín Molina, con las alegaciones de los grupos políticos únicamenta es salvable, más o menos, el 20 por 100 de las propuestas asépticas presentadas por el consulting de Madrid.

Martín Molina no se atreve a hablar de culpables, aunque apunta que las responsabilidades pueden ir dirigidas hacia el arquitecto Santacruz, hacia el presidente de la comisión, Antonio Díaz, por no haber sabido llevar los trabajos de urbanismo, y, en definitiva, hácia el alcalde como máximo responsable. Como recogíamos más arriba, la no existencia de un plan de urbanismo en Toledo durante estos años ha impedido el normal desenvolvimiento de la ciudad. Pero ha habido otras anomalías, como la autorización al barrio de Santa Bárbara de construcción de viviendas en unas alturas no permitidas a otros barrios, como Palomarejos o Azucaica, por poner dos ejemplos, decía Martín Molina. «Y es que en este Ayuntamiento se ha actuado a veces más como concejal de barrio que como concejal de la ciudad de Toledo», manifestaba el señor Molina. Es preciso anotar que el presidente de la comisión de Urbanismo, Antonio Díaz, vive en el barrio de Santa Bárbara.

VIVIENDAS UNIFAMILIARES EN COOPERATIVA Y DE PROTECCION OFICIAL
URBANIZACION COTO DEL ZAGAL
Carranque (Toledo)

— En parcelas de más de 500 m² totalmente valladas.
— 3 dormitorios.
— 2 baños.
— Chimenea francesa.
— Construcción de 1.ª calidad.
— Urbanización con todos los servicios, club social, piscinas, tenis, etcétera.

16 AÑOS PARA PAGAR

GETECO. Alonso Cano, 4. Madrid
TELS. 4467254 y 4467258
Información en la propia urbanización los sábados, domingos y festivos

GALERIA SELECCION

EXPONE:

DOLORES EXTREMADOURO

OLEOS

del 5 al 21 de noviembre

Inauguración, hoy, a las 7 de la tarde

Laborables de 10 a 2 y de 4 a 8

Festivos de 12 a 2

C/ Puertallana, 14. TOLEDO. Teléfono 22 29 83

PRONTO-CREDIT

El crédito rápido... para pagar lento

Sinagoga, 3
Teléfono 22 33 68. TOLEDO

Crónicas del Cañillo

Pedimos firmeza

NO fui a Toledo. No hice el viaje por si se me rompía el corazón. Tonto de mí, pues el corazón se romperá cualquier día, yo lo sé, sin pena ni gloria. Casi se me ha roto de mirar y remirar la pantalla de TVE, siguiendo con los ojos redondos y sin perder detalle el periplo del Papa. De ese mismo Papa, regalo de Dios, al que viera por primera vez allá en Roma, hace unos años, en una plaza de San Pedro muchísimo menos alborotada santamente que los pueblos y las ciudades de nuestra España en su actual y clamorosa visita. Una sucesión de actos, no me importa decirlo, que han anegado de lágrimas una y otra vez mis cansados ojos. Dios sea loado. Y Dios tenga misericordia de mi santa envidia cuando he visto comulgar de su mano a unos entrañables amigos míos, a los que de habérmelo propuesto me hubiese añadido sin mayores dificultades. Pero la timidez, junto a la depresión que desde hace algún tiempo padezco, lo han querido así. Y ya no tiene remedio.

Ahora hablaré de otras cosas. Y hablaré con rabia, si se me permite la anticristiana expresión. No pertenezco al Partido Socialista, bien lo sabe Dios. Estoy, por convicción, muy lejos de sus postulados, pero acato, como buen español, la voluntad del pueblo, que pone en sus manos el poder futuro. Discrepo de algunos de sus propósitos, tales como el modelo de sociedad —que no me gusta—, de su postura ante la libertad de enseñanza y de su permisividad respecto a ese crimen odioso que es el aborto, pero estoy con la declaración de Felipe González, ante el último y perverso crimen perpetrado en la persona del general jefe de la División Acorazada Brunete contra el proyecto de moderada convivencia.

Los asesinos de ETA y sus portavoces oficiosos —me atengo a sus propias palabras— de Herri Batasuna no tienen sitio, no pueden tenerlo sin que los colores de la vergüenza se adueñen de nuestros rostros en la España actual y en la que viene. Están fuera de juego. Son, en terminología comunista, víboras lúbricas a las que hay que retorcer el pescuezo sin contemplaciones y cueste lo que cueste.

Basta ya de paños calientes. Basta ya de vergonzantes negociaciones con un atajo de locos sedientos de sangre. «Dura lex, sed lex». Aplíquese sin lenitivos. Erradíquense sin piedad a los que no cesan de poner en riesgo la paz de la Patria, militen donde militen.»

No quiero ni pensar en lo que sucedería si esos dementes, de espaldas al clamor del pueblo, atentasen contra Juan Pablo II. Y no excluyo tal posibilidad porque todo es posible. En semejante caso, aunque soy viejo, pediría un fusil para incorporarme a una lucha a sangre y fuego que terminase, de una vez por todas —leyes aparte— con semejante lacra. Toda España, estoy seguro, daría media vuelta y avanzaría como un alud indignado contra las conocidas guaridas del terrorismo y contra sus cómplices y valedores, a los que todo el mundo conoce.

Herir al Ejército y a las Fuerzas de Orden Público es atentar contra España. Hostigarlas con muertes y atentados sucesivos es tanto como dinamitar las expectativas democráticas. ¿Qué más les da? Ellos van a lo suyo, aunque España entera se hunda o se sumerja en un irremediable túnel de sombra.

Si a los socialistas les toca gobernar, que gobiernen. Y cuanto antes. Que dén la medida de su fortaleza y de su patriotismo. Y cuanto antes. La paz de España se juega en el envite. Y no hay nada más serio.

Juan DEL TAJO

Dos hermanos, a disposición judicial por desacato a la autoridad

Patrocinio y Juan Carlos Carchenilla Pérez, hermanos, de veinte y dieciséis años de edad, respectivamente, han sido puestos a disposición judicial por parte de la Policía talaverana, a uno por desacato a la autoridad y a otro por conducción ilegal. Los hechos, objeto de la denuncia contra ellos presentada, ocurrieron el pasado jueves sobre la una del mediodía, cuando Juan Carlos Carchonilla, de dieciséis años de edad y sin permiso de conducir, se puso al volante del vehículo propiedad de su padre, que le había mandado a lavarle, y en compañía de unos amigos se dedicó a dar vueltas por la finca conocida como del Berrenchín, en donde fueron avistados por una dotación de la Policía avisada mediante el 091.

Al llegar la Policía al lugar, hizo que Juan Carlos Carchenilla descendiera del automóvil y cuando iba a proceder a pedirle los documentos de identidad apareció en escena el hermano de aquél, Patrocinio Carchenilla, que, con antecedentes penales y delictivos, comenzó a insultar a los policías, a censurarles su actitud y con gestos despreciativos a descalificar su trabajo. Ante esta actitud, los policías le pidieron que se identificara y éste siguió profiriendo frases insultantes. Al ser requerido para que junto con su hermano acompañara a los policías ante la comisaría, también se negó a ello, teniendo que ser al final trasladado contra su voluntad y presentado en las dependencias policiales. Una vez realizadas las correspondientes diligencias, tanto Patrocinio como Juan Carlos Carchenilla Pérez fueron puestos a disposición judicial.

Por lo demás, la crónica de sucesos de las últimas horas en nuestra ciudad se reducen a los ya consabidos robos en el interior de los vehículos estacionados en la vida pública, sucesos que como ya hemos señalado anteriormente en varias ocasiones son el «pan de cada día» en nuestra ciudad. Señalar finalmente, para que quede constancia de ello, que la Policía talaverana también está poniendo su granito de arena en velar por la seguridad del Papa Juan Pablo II en su viaje a España, aportando a ocho de sus hombres para los servicios de seguridad papal.

Homenaje a tres grandes maestros del género musical

La película con que el Cine-Club Talavera inició su homenaje a los grandes maestros, «Un americano en París», de Vicente Minnelli, es probablemente la más floja del ciclo y su director el más irregular de los incluidos en la programación —excluimos, por supuesto, la película con que se abrió la temporada, a la que en ningún caso podemos calificar como obra mestra—. Si en algo brilló Vicente Minnelli y superó con ventaja a sus colegas fue en el cine musical, y en este campo realizó verdaderas obras de altura, entre las que se encuentra, precisamente, «Un americano en París». Aunque el conjunto de la obra musical de Minnelli es, sin lugar a dudas, lo más conseguido dentro del género, hay películas surgidas de la colaboración de los bailarines Stanley Donan y Gene Kelly que se han constituido en las obras cumbre del cine musical; tal es el caso de «Cantando bajo la lluvia». También la colaboración de Kelly con Minnelli resultó eficacísima cuando, entre ambos, uno como actor y coreógrafo y el otro como director, rodaron «Un americano en París», película de 1951 que cuenta, además, con el aliciente añadido de una estupenda partitura musical, ideada por el excelente compositor George Gershwin, poco conocido por la película que se rodara sobre su vida, pero muy popular por haber compuesto el primer concierto de jazz: «Rapsodia en blue».

El martes, ingreso oficial de FEPEMTA en UNIPYME

El próximo martes va a tener lugar en la sede de la Federación Empresarial Provincial Talaverana el acto de ingreso de ésta en UNIPYME. Con este motivo se trasladarán a Talavera representantes de los altos cargos de esta asociación empresarial, que acompañados, como es lógico, de los miembros de la Junta directiva de la FEPEMTA, participarán en una rueda de prensa que se va a convocar al efecto. Se trata, como ya hemos señalado en anteriores informaciones, de uno de los hechos más importantes en la historia de la Federación Empresarial talaverana, que va a ingresar así en una gran organización de ámbito nacional, dando con ello a sus asociados la posibilidad de contar con mejores servicios. Será el próximo martes a una hora que aún está por decidir.

Por otra parte, hemos de significar que el lunes comenzará también en la sede de FEPEMTA un curso de formación de vendedores que organiza la Cámara de Comercio e Industria, con el patrocinio del IRESCO (Instituto para la Reforma de las Estructuras Comerciales). El curso finalizará el próximo día 1 de diciembre, impartiéndose enseñanzas lunes, martes, miércoles y jueves, de siete y media a diez de la noche. El curso se celebrará por primera vez en Talavera y, al parecer, contará con un alto índice participativo entre los comerciantes, sector de tanto arraigo y tan importante para la economía de nuestra ciudad.

Fanny expone en la Caja de Ahorros

Paisajes urbanos de un pintor alcarreño

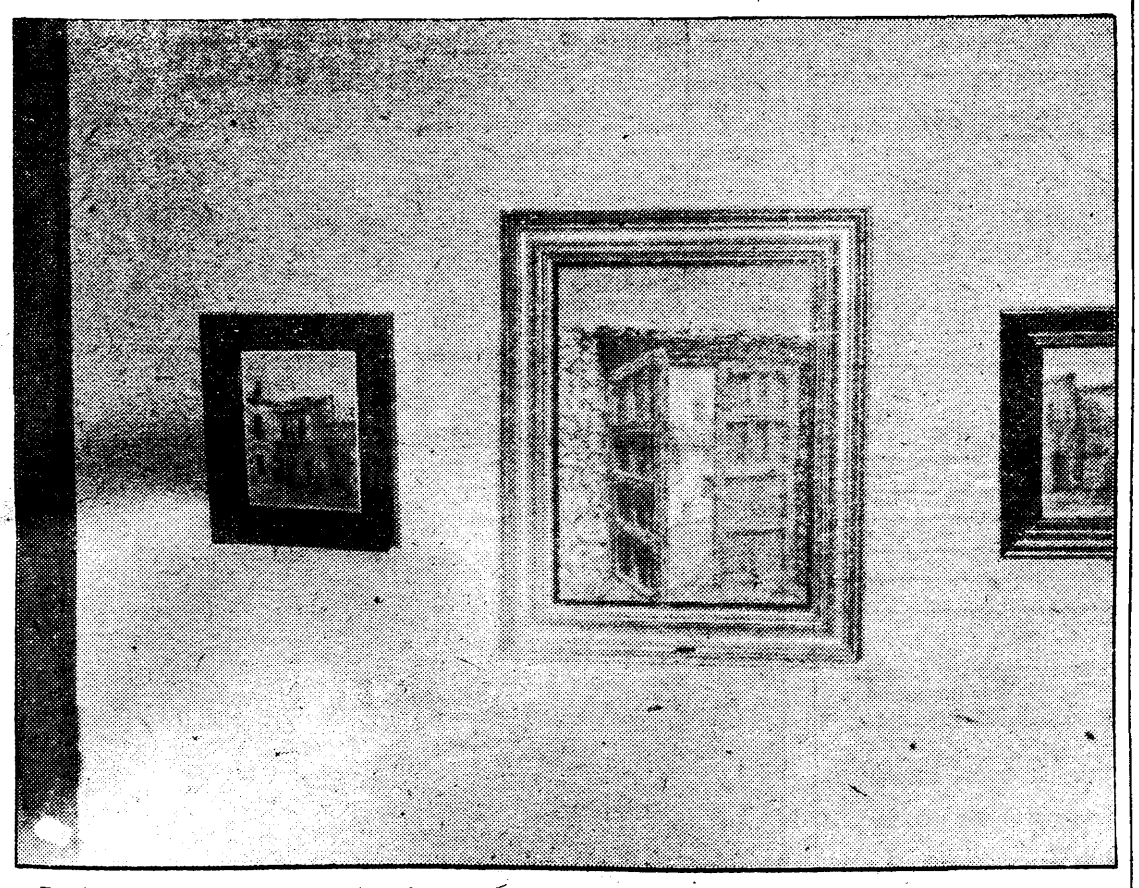

Desde el pasado día 2 y hasta el 12 de este mes, la galería de arte de la Caja de Ahorros Provincial de Toledo en Talavera ofrece a los interesados una selección de obras al óleo del pintor alcarreño José Luis de la Cruz «Fanny», que expone por vez primera en nuestra ciudad. La colección está compuesta de treinta y dos cuadros, entre los que el joven pintor de Balconete ha incluido varios rincones de Talavera, realizados, como el resto, con los materiales más apreciados por el artista: el óleo, la arena y la tierra.

Y es que Fanny se nos presenta como uno de esos artistas que gustan complacer a sus espectadores con aquello que quieren ver. Por ello quizá, cuando concertó las fechas de exposición con la Caja de Ahorros realizó varios bocetos en Talavera, que le sirvieron después para componer algunas de las pinturas que ahora expone en nuestra ciudad. Esta forma de trabajar ha originado que varios de los cuadros en los que el tema es Talavera contengan unos colores que no se adaptan demasiado bien a la realidad, alejándose incluso del colorido tenue que caracteriza al resto de sus componentes, de realismo suave y con predominio de los materiales originales, que le sirven para dar relieve a sus paisajes urbanos.

Por lo demás, se observa en José Luis de la Cruz un buen dominio de la técnica, que utiliza sin arriesgarse a entrar en vericuetos complicados, y una encomiable capacidad de observación ante los paisajes urbanos, rústicos o históricos, de los que sabe captar lo más cotidiano y lo que mejor se adapta a su especialidad en el relieve elaborado a base de arena y tierra.

BANDO

para la inscripción en el alistamiento del año 1983, don Pablo Tello Díaz, alcalde-presidente del Ayuntamiento de Talavera de la Reina,

HAGO SABER:

Que con arreglo al artículo 51 del Reglamento de la ley general del Servicio Militar, todos los españoles varones nacidos desde el 1 de enero de 1964 al 31 de diciembre de 1964 están obligados a pedir su inscripción en el alistamiento de uno de los Ayuntamientos siguientes:

a) En el de su nacimiento.

b) En el que estén empadronados sus padres o tutores, aunque el mozo no viva en él.

c) En otro, distinto de los anteriores, donde vivan por razón de su profesión, estudios, arte, oficio, actividad u otra accidental, siempre y cuando, justificando estas circunstancias, se inscriban en el primer semestre del año correspondiente.

d) En el de residencia de los familiares sostenidos por el mozo, si éste se considera con derecho a prórroga de primera clase.

Por tanto, debiendo formarse las listas preliminares para el aislamiento de 1981, se recuerda el deber de inscripción de todos los mozos que hayan nacido desde el 1 de enero de 1964 al 31 de diciembre de 1964, quedando advertidos tanto los interesados como sus padres o tutores que de no haberlo efectuado anteriormente, están obligados a solicitar la inscripción antes del día 31 del mes de diciembre y, en caso de no hacerlo, incurrirán en la responsabilidad y sanción que señala el artículo 677 del precitado Reglamento.

Dado en Talavera de la Reina, a 15 de octubre de 1982.—**El alcalde.**

TOLEDO AGRARIO

La cría de palomas como complemento de la explotación agraria

El objetivo del presente trabajo es dar a conocer a los interesados en este campo unas líneas de actuación, ya que son varias las consultas que sobre el mismo se formulan. Aproximadamente existen unas 453 razas, por lo que resulta materialmente imposible hacer referencia a todas en el presente estudio; para el desarrollo del mismo hemos partido de la raza «zurita», por ser la más conocida, ya que fue con ésta con la que se realizó esta experiencia.

Partiendo de la base de que son aves monógamas, lo primero es el apareamiento, ya que para el buen funcionamiento siempre actúan a nivel de pareja, de tal forma que si por cualquier circunstancia falta la hembra, el macho, automáticamente, se busca otra; si no la encuentra en el mismo palomar marcha a otros hasta que la consigue, aunque bien es cierto que esta operación de conquista es bastante difícil, ya que los machos de otros palomares no los dejan entrar, ya que éstos les atacan duramente; de ahí que tal conquista tenga que hacerla fuera de los locales.

Una vez apareados la hembra hace el nido, siendo el esparto uno de los materiales preferidos para tal obra. Terminada dicha labor, la hembra pone siempre dos huevos que incuban simultáneamente la pareja, aunque en mayor proporción la hembra que el macho, ya que éste sólo incuba el tiempo en que su compañera sale a comer y beber, continuando esta alternancia los diecisiete o diecinueve días que dura la incubación.

Hemos de manifestar que la primera incubación no da pichones; la pareja realiza todos los pasos, pero una vez que ven que no salen los abandonan y empiezan otro ciclo.

Finalizado el período de incubación aparecen los dos pichones, y durante ocho o doce días tanto la hembra como el macho continúan abrigando a la prole, así como el alimento necesario, efectuándose de la siguiente forma: el macho, que es el mayor contribuyente en esta actividad, abre su pico y le facilita a su prole que ésta introduzca su pico hasta el buche y le saquen los alimentos casi predigeridos. Una vez concluida esta etapa la hembra inicia la construcción de un nuevo nido para empezar un nuevo ciclo. El macho continúa con el suministro de alimentos a sus pichones hasta pasar unos días, en que éstos ya salen con él al campo, momento en que aprenden a buscarse sus propios alimentos, y, una vez realizado dicho aprendizaje, el padre termina su función con éstos y continúa su labor en colaboración con su compañera.

El número de incubaciones al año depende de varios factores, pero podemos tomar como medias unas nueve o diez.

Instalación de nuevos palomares

A la hora de implantar un palomar debemos tener en cuenta, como mínimo, las siguientes normas:

— Orientación del local.

— Situación, altura y número de piqueras.

— Suficiente número de nidales.

— Una cierta iluminación dentro del local; ésta, según los resultados obtenidos en varias experiencias, demuestra que a mayor iluminación dentro del local disminuye el grado de aceptación por parte de las palomas.

— Suficientes puntos de apoyo dentro del local para que se posen, factor que se consigue con palos, tablas, etc.

— Revocar el local o locales lo mejor posible, con el objetivo de evitar la entrada de agentes dañinos.

— Es muy conveniente el dividir el local en varios departamentos, con el fin de evitar ciertos problemas, tales como manejo u otros.

— Una vez efectuadas todas las operaciones referidas a los locales, cogeremos un determinado número de parejas, entre 10 y 12, y las encerraremos en el palomar; éstas permanecerán encerradas hasta conseguir que tengan nidos, momento éste en que se les abren las piqueras para que entren y salgan libremente. La experiencia demostró que soltándolas en tal momento el 95 por 100 de las mismas continuaron en dicho palomar y el resto lo abandonaron; este porcentaje se suele reducir cuando existen palomares muy próximos, llegando en algunos casos hasta el 12 o 15 por 100.

Lógicamente, durante este período se les debe poner a su disposición los alimentos necesarios; en la citada experiencia se les suministraron los siguientes componentes: trigo, lentejas, yeros, cebada, avena y agua, todos ellos en igual cantidad, dando las mencionadas parejas las siguientes respuestas en cuanto a selectividad de tales alimentos

Cuidados del palomar

— Evitar la entrada de agentes dañinos, tales como ratones, gatos, etc.

— Se debe procurar el hacer los menores ruidos posibles dentro y próximos al palomar.

— Quedó demostrado que con el suministro de alimentos en momentos punta, temporadas invernales, no sólo no marchan a otros palomares, sino que acuden de otros.

— Es muy conveniente que tengan constantemente dentro de los locales una cierta cantidad de esparto para la construcción de los nidos.

— En zonas con inviernos fríos se deben vender en enero, por ser entonces cuando menos nidos tienen y, por tanto, el momento en que menos daño se hace.

— Inmediatamente de vender las palomas se debe sacar la palomina y desinfectar a fondo todos los departamentos.

— El número mínimo de parejas para reposición no debe ser inferior a ocho o diez por departamento, estando este porcentaje en función del volumen total.

Aprovechamientos

— Producción de carne.

— Mensajeras; aunque verdaderamente en España tenemos muy pocos datos a este respecto, ciertos países, como Inglaterra, Bélgica y Francia, que han estudiado más este tipo de aprovechamiento, han conseguido resultados muy positivos.

— Como animal de laboratorio.

— Con fines deportivos; cada día más solicitada esta actividad, ya que sólo el tiro-pichón demanda un porcentaje muy elevado de la producción nacional.

— La palomina es uno de los abonos más apreciados en el mercado por su gran contenido en elementos fertilizantes.

Enfermedades más corrientes de las palomas

A continuación se citan algunas de las enfermedades más corrientes y clasificadas según los órganos afectados.

Organo	Síntomas	Nombre de la enfermedad
OJOS	Enrojecimiento, lagrimeo.	Conjuntivitis.
	Botón de un amarillo sucio alrededor de los ojos.	Viruela contagiosa.
	Ojo doloroso, caliente, hinchado, párpados pegados por un líquido con pus.	Oftalmía grave.
BOCA O PICO	Coloración roja de la pared bucal. Dificultad de alimentarse.	Estomatitis.
	Puntos blancos de la boca.	Avitaminosis.
LENGUA	Inflamación de la punta de la lengua. Desecación de la parte córnea.	Pepita.
NARICES	Mucosidad fluida, o gris blanca, espesa, purulenta. Ojo saliente, alas colgadas.	Coriza o moco.
BUCHE	Buche dilatado, pico abierto. Náuseas, tristeza, falta de apetito.	Inflamación del buche.
PECHO Y TRAQUEA	Tos seca, abortada.	Singamosis.
INTESTINOS	Diarrea hemorrágica o con manchas marrón. Estreñimiento, vientre doloroso.	Coccidiosis intestinales.
	Diarrea simple sin complicaciones.	Enteritis.
	Diarrea, hígado con manchas irregulares.	Tricomonosis.
OVIDUCTO	Inflamación de la cloaca, dificultad de la puesta.	Cloacitis.
MIEMBROS	Dificultad de la marcha, hinchazón dolorosa de las articulaciones de las patas o de las alas.	Artritis paratifoidea.
	Hinchazón no dolorosa de las articulaciones.	Raquitismo.
	Jóvenes de menos de quince días: mortandad 75 por 100, diarrea verde, sed muy viva.	
	Adultos: dificultad de vuelo.	Mal del ala.
COMEZONES	Costras en las patas.	Sarna de las patas.
	Picazón en todo el cuerpo. Caída de las plumas.	Parásitos, piojos, sarna.

Situación de los cultivos al 4 de noviembre

Cultivos	Situación	Condiciones	Datos numéricos
ALBACETE			
Avena	Sembrando	Buenas	Igual año anterior
Cebada	Sembrando	Buenas	Igual año anterior
Centeno	Sembrando	Buenas	Igual año anterior
Trigo	Sembrando	Buenas	Igual año anterior
CIUDAD REAL			
Veza	Sembrando	Buenas	Igual año anterior
CUENCA			
Trigo ciclo largo	Sembrando	Buenas	Menos que el año anterior
GUADALAJARA			
Vezas	Sembrando	Buenas	Más que año anterior
Yeros	Sembrando	Buenas	Más que año anterior
Patata	Cosechando	Buenas	Rinde de 13 a 20 toneladas métricas por hectárea
Girasol	Cosechando	Buenas	Rinde de 0,5 a 1,2 toneladas métricas por hectárea
Maíz	Inicio cosecha	Buenas	Rinde 10 a 11 toneladas métricas por hectárea
TOLEDO			
Vid	Fin cosecha	Buenas	De un 10 a 12 por 100 más que un año normal
Avena	Sembrando	Buenas	Igual año anterior
Cebada	Sembrando	Buenas	Se siembra 10 por 100 más que el año anterior
Centeno	Sembrando	Buenas	Igual año anterior
Maíz	Cosechando	Buenas	Rinde 8 toneladas métricas por hectárea
Trigo	Sembrando	Buenas	Igual año anterior
Veza	Sembrando	Buenas	Igual año anterior

Otros cultivos

EN ALBACETE: Tras las lluvias hay daños en obras de infraestructura y arrastre de tierras. Pérdidas en tierras de cultivo: cañada de Tobarra, 100 hectáreas; cañada de Cañizate, Villamalea y Fuentealvilla, 250 hectáreas; vega del Júcar, arrasadas las huertas; Alcalá del Júcar, La Remeja y Jorquera, han desaparecido hasta los límites de parcelación. El limo alcanzó un metro de altura. Huertas de Sierra y Cordobilla, Hellín, Hontur y Albatán, arrasadas por el limo, que alcanzó dos metros; cañada de Nava de Jorquera, Alator y Carcelán, el agua ha dejado a la vista la roca madre, irrecuperable 100 hectáreas. Las estimaciones del SEA se elevan a 1.400 millones de pérdidas. **EN CIUDAD REAL:** La avena, sembrando, al igual que la cebada. La remolacha, en inicio de recolección. **EN CUENCA:** La avena, sembrando. **EN GUADALAJARA:** La vid, cosechando, y el trigo, sembrando.

(Datos facilitados por la Consejería de Agricultura de Castilla-La Mancha.)

Cartel sobre los vinos regionales

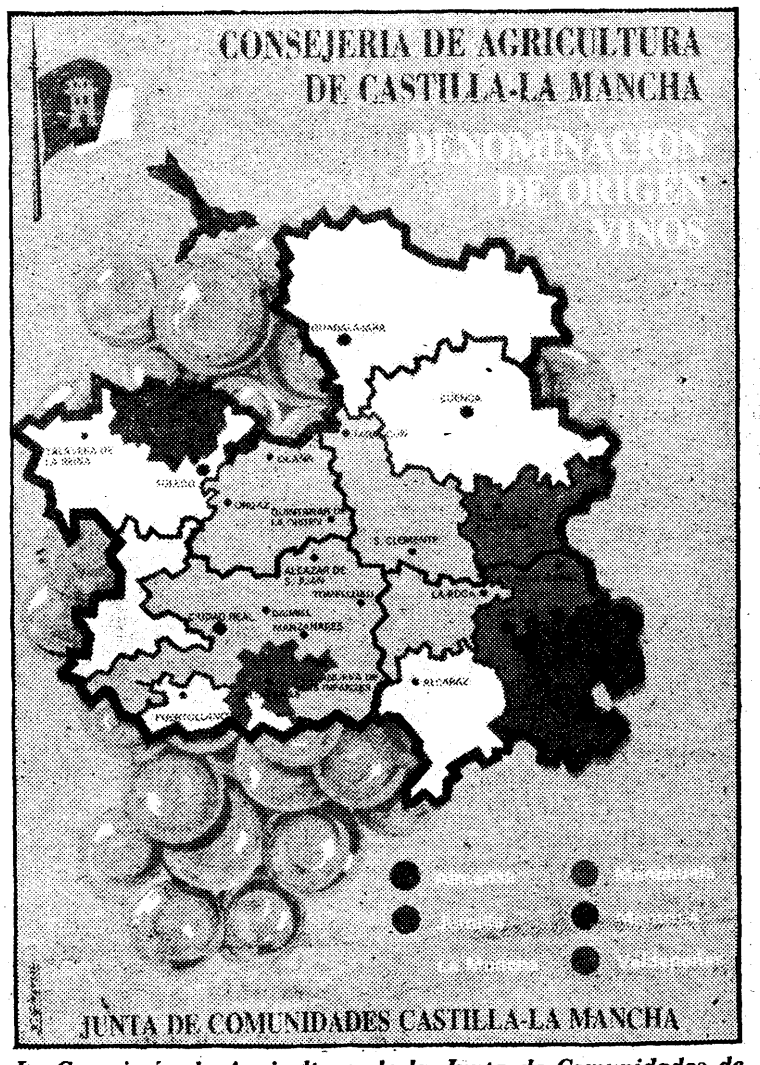

La Consejería de Agricultura de la Junta de Comunidades de Castilla-La Mancha ha publicado un cartel en el que se recogen las diferentes denominaciones de origen existentes en nuestra región, así como los puntos productores de vino de mayor importancia dentro de los mismos. Este cartel forma parte de la campaña de promoción que este organismo autónomo está realizando de nuestros vinos regionales

Noticiario toledano

Próxima construcción de cincuenta viviendas en Villafranca de los Caballeros

Por resolución dada por el Instituto para la Promoción Pública de la Vivienda se ha anunciado concurso-subasta de las obras de construcción de cincuenta vivienda en esta localidad.

El plazo de ejecución es de veinte meses, comenzándose las obras al día hábil siguiente al de la recepción por el adjudicatario de la adjudicación definitiva. Quedarán dispensados de prestar la fianza provisional los contratistas que acrediten la clasificación requerida para concurrir a la licitación que se ajusta al grupo C. Asimismo, las proposiciones administrativas figuran anexas al pliego de cláusulas administrativas particulares.

La admisión de proposiciones se realizará en el Registro Central del Instituto para la Promoción Pública de la Vivienda (plaza de San Juan de la Cruz, 2, de Madrid) hasta las doce horas del día 10 de noviembre. No se admitirán proposiciones enviadas por correo.

El proyecto y pliego de cláusulas administrativas particulares estarán de manifiesto en la Dirección Provincial del Ministerio de Obras Públicas y Urbanismo, así como en el Servicio de Contratación ya citado anteriormente.

Finalmente, es preciso aclarar que el pago del anuncio de licitación se efectuará por el adjudicatario en el término de quince días hábiles siguientes a la fecha de notificación de la resolución de adjudicación definitiva.

La CEOTMA anuncia un concurso para el estudio territorial de Castilla-La Mancha

El Centro de Estudios de Organización del Territorio y Medio Ambiente (CEOTMA) ha anunciado un concurso para contratar la realización del servicio denominado B-171. Estudio de reconocimiento territorial de Castilla-La Mancha.

El presupuesto orientativo asciende a cuarenta millones de pesetas, la fianza provisional suma la cantidad global de 800.000 pesetas y la fianza definitiva es del 4 por 100 del precio de adjudicación. El plazo máximo de ejecución es de doce meses.

Los pliegos de cláusulas administrativa y de prescripciones técnicas, así como el modelo de proposición y demás documentos que deben presentar los licitadores, se encuentran de manifiesto en la Sección de Contratación e Inversiones del CEOTMA, donde podrán examinarse por los interesados los días laborables, de lunes a viernes, entre las diez y las trece horas. La fecha límite para recibir las proposiciones es el día 19 de este mes, no admitiéndose las presentadas por correo.

El Ayuntamiento de Toledo convoca una beca dotada con cien mil pesetas

El Ayuntamiento de Toledo ha convocado para el presente curso una beca dotada con 100.000 pesetas con la finalidad de estimular y facilitar el estudio a nivel universitario en la capital. Podrá optar a ella todo estudiante que esté matriculado en el Centro Universitario de Toledo, en cualquiera de las ramas que en él se imparten, y a cambio de una actividad, estudio o trabajo de interés municipal y cultural o académico.

Próximo ciclo de conferencias en el Museo Sefardí toledano.

Patrocinado por el Ministerio de Cultura y la Dirección General de Bellas Artes, Archivos y Bibliotecas, y organizado por el Museo Sefardí, de Toledo, se va a celebrar en la biblioteca de este último un ciclo de conferencias desde el 9 de este mes hasta el 9 del próximo mes de diciembre.

El programa incluye siete conferencias, que tratarán sobre las juderías toledanas, las sinagogas, las tradiciones, los cristianos de Toledo en el siglo XIV, la sociedad judía del siglo XIV, etc. Este ciclo comenzará el próximo día nueve, y del desarrollo de las conferencias tendrán cumplida información en su momento.

Belvís de la Jara

Los belviseños se disponen a la recolección de la aceituna

BELVIS DE LA JARA
Francisco Maganto

Las pasadas lluvias, aunque escasas y todavía insuficientes, han hecho brotar los primeros pastos y han logrado que los tallos incipientes verdeen en los surcos ya sembrados.

Después de unas semanas de lluvia política y electoral y una vez cumplido el deber ciudadano de votar, las conversaciones se centran ahora en torno al Día de los Santos y a la situación del olivar.

Todos los pueblos llevan muy dentro la fiesta del Día de los Santos y acuden en masa a las tumbas familiares para depositar en ellas flores, luces, oraciones y recuerdos. Pero los pueblos que tienen hijos ausentes viven más intensamente este día, pues, por unas horas, vuelven a recobrar a los emigrados que, si es posible y aunque sea con esfuerzo, acuden a hacer su visita a la tumba familiar.

Belvís, con sus más de seis mil emigrantes, así lo vive cada año. Y en estos días recibe a sus hijos ausentes que, por cientos, hasta aquí llegan. Las casas, por ello, vuelven a reunir a casi toda la familia, las calles se llenan de amigos y conocidos y todos en masa subimos al cementerio, a rendir homenaje público a los seres queridos ya difuntos.

El cementerio de Belvís es uno de los más grandes y mejor trazados de la provincia; muy bien cuidado y limpio, es muy visitado por los vecinos, ya que siempre está abierto. Y en el Día de todos los Santos se convierte en la casa de todos, pues allí todos nos congregamos, alegres de encontrarnos con tantos familiares y amigos dispersos, y tristes por el recuerdo y la ausencia de quienes la muerte se llevó de nuestro lado.

Este año se ha tomado la decisión, acertada, de celebrar dos misas, una por la mañana y otra por la tarde, pues dada la cantidad de belviseños que suben al campo santo, resultaba imposible participar bien en una sola

Después, todo volverá a ser lo de siempre. Y los emigrados se marcharán, con más pena que nunca, a formar parte de una caravana casi interminable que los aleja de su pueblo y de sus recuerdos, y los que aquí estamos bajaremos, casi en silencio, a adentrarnos en el pueblo para seguir recordando, añorando y rezando por la familia que nos quitó la muerte o la emigración.

Decía que el otro tema de conversación del pueblo es ahora el olivar. Y así es. Cada vez está más cerca la recolección de la aceituna, que se ofrece abundante y prometedora. Las últimas lluvias han mejorado el aspecto del olivar y del fruto y todos se las prometen muy felices.

Se comenta, en todas partes, la gran cosecha que se avecina y que hará que tengan que venir los ausentes a echar una mano. Muchas ramas se ven dobladas por el peso del producto y la calidad de la aceituna es excelente, esperando el viento no la tire al suelo, pues la piedras del mismo dificultarían su recogida, como sucedió el año pasado.

Estos días, mientras se procede al limpiado y preparación de la Cooperativa y del Grupo Sindical, las mujeres belviseñas rajan en las casas las aceitunas «redondillas» que han traído en cestas y que, bien aderezadas, servirán de aperitivo en las comidas familiares.

Para el día de San Andrés comenzará la recolección y el pueblo se quedará más vacío mientras nuestros cerros y rañas se llenarán de manos inquietas, que irán recogiendo la aceituna y dejando vacíos más de un millón doscientos mil olivos, riqueza común de nestras gentes.

Mientras tanto, se habla del olivar, de la buena cosecha que se avecina y del miedo al fracaso de última hora. Belvís y el olivar son inseparables.

Los toledanos, ciudadanos de segunda

Un reto para Toledo: integrar el pasado en el porvenir

Las limitaciones aplicadas a los propietarios modestos hay que imponerlas a rajatabla a todos los demás edificios

Una de las objeciones más serias que se han formulado (desde que comenzó su vigencia hasta hoy) contra las normas y criterios de Bellas Artes al conceder las licencias de obras para Toledo no era —curiosamente— sobre el fondo del asunto y lo acertado o no de sus directrices, sino sobre la injusticia que suponía el hecho de que en unos casos se aplicaban y en otros no. En este orden de cosas los precedentes tienen una importancia extraordinaria porque cuando infringen las normas dictadas, anulan la fuerza moral de la autoridad y de los organismos que al aplicar las reglas dictadas por ellos mismos las olvidan en unas ocasiones y las tienen muy presentes en otras.

Ahí estaban y están, por ejemplo, la residencia de la Seguridad Social en Palomarejos, con más plantas de las que se permitieron a los particulares y el mismo parador nacional de turismo Conde de Orgaz levantado en una zona en la que no se permitió edificar a los particulares.

Hay otra circunstancia más grave todavía y es la de que cuando se examinaba la ley del régimen del suelo y ordenación urbana de 12 de mayo de 1956, aparecía un artículo (el 166) en el que se afirmaba tajantemente que la competencia para ordenar las licencias de obras correspondía a los Ayuntamientos. Y tanto se subrayaba en esa ley la competencia municipal que a renglón seguido se decía que cuando un Ayuntamiento no esté conforme con alguna obra promovida por el mismo Estado, resolvería el Consejo de Ministros. El derecho, pues, del Ayuntamiento para resolver los expedientes de licencia de obras parecía indiscutible. Y hubo un Ayuntamiento —el de Lugo— que sostuvo que lo dispuesto en los artículos 3 y 33 de la Ley del 13 de mayo de 1933 —base legal de la que arrancaban las instrucciones de Bellas Artes— estaba condicionado por la Ley de Ordenación Urbana de 1956, que derogaba la anterior en todo lo que la contradiga.

Naturalmente, las víctimas de estas confusiones e interferencias no eran otros que los centenares o millares de toledanos que a lo largo de muchos años venían padeciendo el calvario de las dilaciones, informes, remisiones de expedientes a Madrid, modificaciones de proyectos, encarecimiento de las obras, etc. etc. Ni siquiera el Ayuntamiento parecía darse cuenta de que desde hacía más de veinte años existía una ley que decía, entre otras cosas: «Todo administrado tendrá derecho a que el Ayuntamiento, en el plazo de un mes a contar de la fecha de la solicitud, le informe por escrito del régimen urbanístico aplicable a una finca o sector.»

Visitó Toledo por entonces, en los primeros días de mayo de 1968, M. Víctor de Pange, jefe de la División de Asuntos Culturales del Consejo de Europa, que había escrito poco antes unas palabras que parecían dichas especialmente para Toledo. Eran éstas: «El monumento no es sólo un testigo aislado del pasado; forma parte de un conjunto, de un contexto urbano o natural que debe ser el marco natural y no excepcional de la vida del hombre. Nuestro objetivo es unir en una misma política la conservación de las riquezas legadas del pasado y las realizaciones que den testimonio del genio de nuestro tiempo; integrar el pasado en el porvenir.» Esto es justamente lo que no pocas veces se ha olvidado en Toledo: que hay que integrar el pasado en el porvenir.

La comisión del patrimonio histórico-artístico

De acuerdo con lo establecido en el decreto del 9 de noviembre de 1970 se creó en Toledo una comisión presidida por el delegado provincial del Ministerio de Educación, cuya primera atribución fue la de «examinar todos los proyectos de obras a realizar en la población, aprobar los que estime procedentes y remitir con su informe a la Dirección General los que estime que no proceda su aprobación, así como los que por su importancia considere deben someterse a su conocimiento y resolución.» Como esta comisión estaba integrada por siete personas y de estas siete solamente una representaba al Ayuntamiento por delegación del alcalde, estaba claro que la Corporación municipal aparecía capitidisminuida e incluso tendría que someter sus propios proyectos de obras municipales a la aprobación de la comisión.

Disgusto del Ayuntamiento

Aparte de otros «botones de muestra» muy significativos que podríamos enumerar aquí para evidenciar el disgusto del Ayuntamiento por la situación creada a partir de la creación y funcionamiento de la Comisión del Patrimonio Artístico de Toledo —cuyos hombres, todos beneméritos, han desarrollado y desarrollan una labor tan eficaz como generosa y desconocida, es justo reconocerlo— los regidores municipales no han silenciado nunca su actitud contraria. En octubre del año 1975, por ejemplo, el teniente de alcalde don Jenaro Ruiz Ballesteros presentó una moción al Ayuntamiento que fue compartida por todos sus compañeros de Corporación, en la que subrayaba la inquietud pública «porque no se cuidan debidamente en algunos casos las características arquitectónicas, materiales y colores utilizados en las reparaciones y construcciones». El Ayuntamiento, en aquella ocasión, «doró la píldora» reconociendo la meritoria labor de la Comisión y respetando su criterio, que calificó de «máxima garantía», pero a renglón seguido de acuerdo con la propuesta del señor Ruiz Ballesteros pedía que «extremase su reconocido celo y vigilancia tanto en el estudio de los proyectos como en su ejecución» y pedía esto «haciéndose eco de la inquietud popular por algunas reconstrucciones y obras que parece no se ajustan correctamente al concepto monumental y artístico, como por ejemplo dos edificaciones reconstruidas en la plaza de Zocodover, la reconstrucción del monasterio de San Juan de la Penitencia, etc.

«Muchos propietarios de escasos recursos —había escrito el señor Alonso Baquer— están aceptando estoicamente las limitaciones constructivas y las exigencias de calidad de materiales que se derivan de su condición de vecinos de un conjunto histórico-artístico». Justamente esas limitaciones qua se aplicaban a rajatabla cuando se trataba de propietarios modestos, son las que pedía el Ayuntamiento que alcanzasen plenamente a todos los demás edificios, a todos, a los que se levantan hoy y a los que se levanten mañana. La petición de los regidores municipales no podía ser más justa. Otra cosa sería aplicar la «ley del embudo».

Luis MORENO NIETO

Torrijos

Festejo taurino a beneficio de los damnificados levantinos

TORRIJOS
María Angustias de Tena

Mañana domingo, el coso taurino de Torrijos será testigo de un festival benéfico pro damnificados del Levante español. Un grupo de aficionados de la tauromaquia ha organizado esta corrida, con la incondicional aportación de figuras tan representativas del mundo taurino como Angel Teruel, Julio Robles, Luis Reina y los dos jóvenes becerristas de Torrijos Luis Fernández (Panchito) y Juan Carlos (El Vaquerito).

A las quince cuarenta y cinco horas comenzará la lidia, con reses de Bernardino Piriz, ganadero de renombre y que por primera vez presenta su ganado en la plaza de Torrijos. Esta ganadería es preferida por la cúspide de la tauromaquia. Sus toros en la última campaña han dado un buen juego en plazas como la Maestranza de Sevilla, Valencia, Huelva y Málaga.

Los cinco toros de Bernardino Piriz darán oportunidad a Angel Teruel, el gran diestro madrileño de la calle de Embajadores, viejo conocido de nuestra afición, a hacer su reaparición tras algún tiempo de alejamiento de las plazas. Julio Robles, el buen estilista salmantino, aunque abulense de nacimiento, nos deleitará con el capote y se reafirmará como una figura consagrada, donde sus trofeos han sido muchos a lo largo de su dilatada carrera. Luis Reina, el matador del pacense pueblo de Almendralejo, con su pundonor indiscutible, no exento de arte y valentía, y tras triunfar en la Monumental de Madrid por tres veces en este año, se presenta ante nosotros en este acto benéfico.

Especial mención merecen Luis Fernández (Panchito), futura promesa del toreo toledano, que meses atrás en plazas de la provincia, como Villacañas, Torrijos, Talavera, entre otras, demostró su saber y tesón por alcanzar cotas mayores.

agenda provincial toledana

Toledo, hoy

A LAS 9:
• **Salón de actos de la Diputación Provincial.**— Curso de fiscalidad y contabilidad: tema sobre casos prácticos de presentaciones y liquidación de todos los impuestos.

A LAS 11,30:
• **Salón de actos de la Diputación Provincial.**— Curso de fiscalidad y contabilidad: tema sobre la exposición de un sistema administrativo básico para cooperativas y la mecanización de dicho sistema.

EXPOSICIONES

• **Cámara de Comercio.** (Plaza de San Vicente, 1.)— Oleos de José Morán. Laborables, de 12 a 14 y de 18 a 21 horas.
• **Caja de Ahorro Provincial de Toledo.** (Palacio de Benacazón.)— Oleos de Pedro Sánchez Colorado. Laborables, de 18 a 21 horas.

Toledo, ayer

6 de noviembre de 1458: Reunión de las tres hermandades de Toledo, Talavera y Ciudad Real.

Entre la rica documentación que conserva el archivo municipal de Talavera sobre la Santa Hermandad encontramos detalles como el que sigue:

«En el campo que es cerca de la torre que se dice de Borgecabras, que es de la cuadrilla del Milagro, en los montes de Toledo, este día, lunes 6 de noviembre, habiéndose juntado las tres hermandades de la noble ciudad de Toledo, de la villa de Talavera y de Ciudad Real, etc.»

Se trató en aquella junta de repartirse la defensa de territorios, citando textualmente Ventas de Peña Aguilera para Pascual Ballesteros, Muro, hoy un despoblado con las ruinas de una gran defensa, junto a Helechosa de los Montes, y así nos revela el documento topónimos que han desaparecido.

Dan a entender los reunidos que en estos primeros años del reinado de Enrique IV se alteró la paz de los pueblos y muchos huidos por los montes.

Clemente PALENCIA

Horario del Toledo monumental

—**San Juan de los Reyes.**— De 10 a 14 y de 15,30 a 18.
—**Sinagoga del Tránsito y Museo Sefardí.**— De 10 a 14 y de 15,30 a 19.
—**Casa Museo de El Greco.**— De 10 a 14 y de 15,30 a 18.
—**Iglesia de Santo Tomé.**— Laborables, de 10 a 13,30 y de 15 a 19. Festivos, de 10 a 11,30 y de 15 a 18.
—**Catedral.**— De 10,30 a 13 y de 15,30 a 18.
—**Museo de Santa Cruz.**— De 10 a 19.
—**El Alcázar.**— De 9,30 a 18.
—**Mezquita del Cristo de la Luz.**— De sol a sol.
—**Museo Victorio Macho.**— De 10 a 14 y de 15,30 a 18.
—**Taller del Moro y palacio de Fuensalida.**— De 10,30 a 14 y de 15,30 a 19.
—**Museo de Arte Contemporáneo.**— De 10 a 14.
—**Museo de los Concilios y Cultura Visigótica.**— De 10 a 14 y de 15,30 a 18,30.

Horarios de autobuses

Toledo-Madrid

Galiano: 7, 8, 9, 13, 15, 14,30, 20,15 (laborables).
Continental: 10, 11, 11,30, 18, 19, 19,30 (laborables).
Galiano: 7, 8, 9, 13,15, 14,30, 17, 19,45, 20,15, 23 (festivos).
Continental: 10, 11,30, 18, 19, 19,30 (festivos).

Madrid-Toledo

Galiano: 11, 12, 18,30, 19,30, 20,50, 22 (laborables).
Continental: 7, 9, 9,30, 13, 15,30, 16,30 (laborables).
Galiano: 10,30, 12, 18,30, 19,30, 20,50, 22, 23, 1 (festivos).
Continental: 9, 9,30, 13, 15,30, 16,30 (festivos).

Toledo-Talavera

7,30, 14, 15, 16 (laborables).
9, 21 (festivos).

Talavera-Toledo

8, 9,15, 9,45, 16,30 (laborables).
9,45, 20 (festivos).

El tiempo

DATOS METEOROLOGICOS DE AYER EN TOLEDO, FACILITADOS POR EL OBSERVATORIO

Temperatura máxima: 19 grados a las 14,20 horas; mínima: 6,4 grados a las 8 horas; a las 13 horas, 17,9 grados. Humedad relativa del aire: 68 por 100. Presión atmosférica: 720 milímetros. El día transcurrió con nubosidad variable, neblina por la mañana y vientos en calma y moderados del Oeste por la tarde.

Datos astronómicos para hoy: El sol sale a las 7,50; se pone a las 18,9. Duración del crepúsculo: 28 minutos. La luna sale a las 22,28; se pone a las 13,3.

Nacimientos, y defunciones

Nacimientos: Alejandro, hijo de Alejandro Saldaña y Antonia González; Rocío, hija de Higinio Sánchez y Verónica Martín; Beatriz, hija de Ricardo Núñez y Beatriz Rubio; José Angel, hijo de José de la Cruz y Vicenta Arévalo; Javier, hijo de Maximiliano Cano y Eduvigis Cano; Santiago, hijo de Angel Angel-Cruz y Florentina Moreno; Juan Carlos, hijo de Salvador Carrasco y Catalina Almazán; Lucía, hija de Francisco Villarrubia y María del Pilar Díaz.

Defunciones: Sor Concepción Campillo Lorenzo, de 82 años; don Eusebio del Alamo Capuchino, de 59.

Farmacias

TOLEDO

Alberto Martín García-Cuerva.— Tornerías, 16 (hasta las diez).

Mario Aguado Gómez.— Calle del Ecuador, 8 (toda la noche).

TALAVERA

Manuel de Pereda Rochelt.— Carretera de Cervera, 47 (hasta las diez).

Argimiro García Muñoz.— Puerta de Cuartos, 8 (toda la noche).

Cartelera

Cine María Cristina.— (Marqués de Mendigorría, 1. Teléfono 212442.) A las 6,30, 8,30 y 10,30: «Paradaise». Mayores 14 años.

Cine Imperio.— (Cuesta del Aguila, 7. Teléfono 221623.) A las 5,15 y 8,45: «Phantsma», y a las 7 y 10,30: «Carrie». Ambas mayores 18 años.

Teatro De Rojas.— (Plaza Mayor, 4. Teléfono 223970.) A las 5,45, 7,30, 9 y 10,30: «Hay un fantasma en mi cama». Mayores 16 años.

Cine Alcántara.— (Cabrahígos, 18. Teléfono 220817.) A las 6 y 8: «Patrizia», de Hubert Frank. Mayores 18 años.

Teléfonos útiles

TOLEDO

Bomberos: 22 60 80.
Comisaría de Policía: 22 14 01 y 091.
Policía Municipal: 22 34 07.
Casa de Socorro: 22 81 57.
Guardia Civil: 22 59 00.
Ambulancias Finisterre: 22 37 73.
Ambulancias S. Social: 22 55 00.
Ambulancias Cruz Roja: 22 29 00.
Renfe: 22 12 72.
Autobuses Galiano, S. A.: 22 36 41.
Autobuses Continental: 22 73 60.
Juzgado: 22 34 20.
Seguridad Social: 22 55 00.
Hidroeléctrica: 22 34 45.
Butano: 22 11 21 y 22 17 61.
Vehículos desaparecidos: 22 14 01.
Taxis (cuesta del Alcázar): 22 23 96.
Taxis (ambulatorio): 22 16 98.
Taxis (paseo de la Vega): 22 16 96.
Telegramas por teléfono: 22 20 00. De 22 a 8 horas, llamar al 91-222 29 51.
Oxígeno medicinal: 22 87 04.
Taxis nocturnos: 22 34 07.

TALAVERA DE LA REINA

Bomberos: 80 30 80.
Comisaría de Policía: 80 05 39 y 091.
Casa de Socorro: 80 02 93.
Guardia Civil: 80 13 81.
Policía Muncipal: 80 00 37.
Ambulancias: 80 36 00 y 80 20 73.
Renfe: 80 13 88.
Juzgados: 80 61 13.
Teléfono de la Esperanza: 80 24 13.
Seguridad Social: 80 09 50.
Hidroeléctrica: 80 17 14.
Objetos perdidos: 80 00 37.
Vehículos desaparecidos: 80 05 39.
Taxis (Pl. del Generalísimo): 80 02 69.
Taxis (paseo del Prado): 80 14 72.
Telegramas por teléfono: 80 23 83.
Policía Municipal: 80 00 37.
Ambulancias: 80 36 00 y 80 20 73.
Renfe: 80 13 88.
Autobuses Galiano: 80 24 22.
Autobuses La Sepulvedana: 80 64 14.

ya de Toledo

Delegado y redactor-jefe, Enrique Monsalve. Redacción y administración: Calle Armas, 6, teléfonos 211150, 58, 62.
En Talavera: Redacción, calle Sol, 25, teléfono 806216. Administración, teléfono 801887.

Cupón pro ciegos

Número premiado ayer

162

Horario de trenes

Madrid-Toledo: 7,25 (P), 8,11 (A), 9,15 (A), 10,00 (A), 12,16 (A), 14,10 (A), 14,25 (P), 16,30 (A), 17,30 (A), 17,55 (P), 19,02 (A), 19,45 (P), 20,00 (A), 21,00 (A).

Toledo-Madrid: 6,22 (A), 6,50 (P), 8,00 (A), 9,10 (P), 10,20 (A), 11,55 (A), 13,36 (A), 14,02 (P), 14,25 (A), 16,25 (A), 17,25 (A), 18,25 (A), 20,05 (A), 20,36 (P), 22,00 (A).

Balonmano

Difíciles compromisos para los toledanos

A. Alcázar-C. Isabel II y R. Murcia-C. Ahorro de Toledo

Quinta jornada

Don Bosco-B. Puertollano.
A. Alcázar-C. Isabel II.
R. Murcia-C. Ahorro Toledo.
C. Vigón-B. Merkal.
Descansan: Previsión Fiat y B. Andújar.

Análisis de la jornada

De nuevo se prevé una interesante jornada en la Liga de Segunda División nacional de balonmano, en su grupo VII. Interesante, sobre todo, para los equipos toledanos, aunque por distintos factores.

El encuentro Don Bosco-Puertollano presenta un claro color manchego, dado el bajo rendimiento demostrado por los jienenses, que no han vencido en ninguno de los encuentros disputados, y el aceptable nivel demostrado por el Puertollano, que sólo ha perdido uno de sus tres encuentros, ante el líder, Caserío Vigón.

El otro equipo manchego, el Caserío, tiene un partido asequible en su enfrentamiento con el Merkal. Como referencia, sirvan los resultados logrados por uno y otro equipo en sus enfrentamientos con el Caja de Ahorro.

Los equipos toledanos

El Angel del Alcázar-Iberoamericana tiene un capital encuentro cara a sus aspiraciones de seguir en los primeros puestos, y de lograr la victoria, lo haría ante un rival directo, el C. Isabel II, nuevo en la categoría, pero duro y resolutivo. Los de la estación deberán mantenerse más asentados que lo estuvieron en encuentros anteriores, en los que el nerviosismo les puso a un paso de la derrota en los dos encuentros. Una mayor garra y disciplina es indispensable para lograr tan difícil victoria. El encuentro se celebrará, como siempre, en el polideportivo del Angel del Alcázar, a las doce horas de mañana domingo, siempre que el tiempo no abligara a traspasarlo al pabellón cubierto municipal.

El Caja de Ahorro, con intención de salir del bache en que se ha sumido en las dos últimas jornadas, visita la cancha del Murcia, equipo que parece fuerte, como lo demuestra el hecho de que solamente ha perdido uno de los tres encuentros, por un tanto, ante el Puertollano. Si los toledanos consigüen recuperar a Antolí y Paco, sus posibilidades subirán muchos enteros, con lo que abandonarían esos últimos lugares que ahora rondan.

El Caja de Ahorro de Toledo necesita la victoria, ya que una nueva derrota dificultaría una reincorporación hacia los primeros puestos.

El 14, II Día de la Bicicleta en Talavera

El II Día de la Bicicleta ya está en marcha. Será el próximo día 14 cuando, a partir de las diez y media de la mañana, las «bicis» empiecen a recorrer nuestra ciudad y con sus conductores debidamente disfrazados y engalanados pongan el punto de humor a una jornada en la que éste ha de ser quien presida todos los acontecimientos relacionados con esta celebración del Día de la Bicicleta. No ha podido ser celebrado este acto-festejo-espectáculo en la misma fecha que el año anterior, pues como todos nuestros lectores saben, el 27 de octubre, festividad de los patronos de Talavera, coincidía con la jornada de reflexión anterior a las elecciones generales y por ello hubo de ser aplazada hasta esta fecha. De cualquier forma, la organización del II Día de la Bicicleta espera contar con la misma participación que el año pasado y ya trabajan para atar los últimos cabos de preparación de la fiesta, caravana ciclista que recorrerá las calles de nuestra ciudad y finalizará en la calle Medellín, al lado del templo de los Santos Mártires.

Caza

Cincuenta y cuatro reses en la primera montería social de Quintos de Mora

En principio, la mancha que se iba a dar en Quintos de Mora, en la primera montería social, era la de Valdeyerno, pero al encontrarse ésta vacía de reses, según comprobación de la guardería forestal, José Manuel Sebastián, director del coto, con muy buen criterio y con los mejores deseos de agradar á las escopetas invitadas llegadas de todos los rincones de España y de la provincia, cambió la montería a la mancha denominada Umbría del Azafranal. Los resultados obtenidos, 43 venados y 11 guarros, dieron la razón al cambio e hizo la jornada cazadora un constante disparadero, que más parecía que nos encontrábamos en tirada de perdices.

Sesenta escopetas y 12 rehalas participaron en la fecha cinegética, ocupando las primeras dos armadas de cuerda, una de sopié y dos traviesas. Las ladras eran incesantes y las reses, enloquecidas por el acoso de los perros, pateaban de un lado a otro la umbría, entrando en los puestos a la carrera con el tropel de la recova tras ellas. A pesar de que los trofeos conquistados eran importantes en cantidad, la calidad es mediana, y los logros pudieron ser mayores si los monteros hubieran estado certeros a la hora del disparo. Había muchos novatos y primerizos, que, emocionados por el paso del venado, no acertaban con el encare y dejaban los tiros traseros. Sabemos de más de cinco puestos que tuvieron la oportunidad con tres o más reses y no doblaron ni una. Y eso que los cortaderos eran limpios y había espacio para descargar los cinco tiros de las repetidoras.

Los toledanos de la capital Agustín Sancho Esquivias y Félix Díaz Lancha supieron quedar en buen lugar; el primero terminó con un ocho puntas y el segundo logró el cupo de dos reses, una de ellas con un bonito trofeo de diez puntas. Los locales de Los Yébenes y Los Cortijos estuvieron, en general, acertados, y el fracaso más espectacular corrió por parte de los invitados nacionales. Según nos comentaba el subinspector del ICONA Benito Pérez Juárez, se habían disparado en la montería más de trescientos tiros, y tantos disparos con escopetas de mediana calidad era para haber terminado con más de noventa reses. Pero los «fallones» tuvieron, al menos, la dicha de meterse entre pecho y espalda unas excelentes judías con chorizo, con que los Quintos de Mora invitó a los cazadores una ver terminada la fecha montera.

El «novio», Vicente del Olmo, posa con su primer venado, al lado de las escopetas femeninas que participaron en la segunda montería de «Los Alares», donde se cobraron siete reses

El Campeonato de España de Galgos en Campo se celebrará en Toledo

El próximo Campeonato de España de Galgos en Campo se celebrará en Toledo en los primeros días de enero del 83. Exactamente en la finca Casa Meca, del término de Mazarambroz, propiedad de Venicio Heredero y Hermanos. Esta es la decisión tomada por el presidente de la Federación Nacional, Antonio del Rincón, quien en días pasados recorrió detenidamente la mencionada finca, acompañado por el secretario general de la Federación, señor Monís; el presidente provincial, Angel Rubio, y vocales de la Nacional, que representaban a las provincia de Madrid, Salamanca, Badajoz y Sevilla.

En la fecha de inspección de coto se corrieron dos colleras de perros, con el fin de estudiar las querencias de las liebres, observar los correderos y tomar nota de los perdederos donde la raboma encuentra su salvación. Los galgos «Rebeca», «Siria», «Imperial» y «Polaca», propiedad del señor Rubio, tuvieron una excelente actuación, matando tres liebres y llegando con facilidad al total de las siete acosadas.

Cobradas 308 piezas en el coto municipal de Esquivias

Unas cincuenta escopetas en la modalidad de «a mano» intervinieron en la cacería del coto municipal de la localidad de Esquivias. Tras unas migas degustadas en las bodegas cervantinas, los cazadores iniciaron el pateo del término, que contaba con profusión de pata roja y demás especies de caza menor. La jornada fue calurosa y la profusión de disparos hacían prever un excelente zurrón. Tras el descando del «taco» a mediamañana se reanudó la actividad cinegética, que finalizó con las conquistas de 148 liebres, 138 perdices y 22 conejos. Como escopetas certeras estuvieron, entre otras, los nombres de los hermanos Julio y Jacinto Torrejón.

J. H. PONOS

Fiti, nuevo jugador del San Prudencio

Fiti es, a partir de esta semana, «nuevo» jugador del C. D. San Prudencio. El moreno jugador, que venía desempeñando hasta la fecha el cargo de ayudante de Paco Casquero en la preparación del Talavera juvenil, ha pasado a ser jugador del «Sampru» para lo que resta de temporada. Fiti se marchó del equipo la pasada temporada por la razón expresa de que su trabajo era incompatible con los entrenamientos.

Fiti cuenta en la actualidad veinticinco años y puede jugar en cualquier puesto de la zaga, aunque según rumores llegados hasta nuestro diario es fácil que esta temporada pueda jugar en el centro del campo, pues, evidentemente, es la zona no muy bien cubierta en el equipo y la experiencia de Fiti puede ser un factor muy importante para subsanar los problemas de esta zona.

El recuperado jugador ha pertenecido varios años a la disciplina blanquiazul, pues se enroló en el club cuando era juvenil.

Baloncesto

Primera Preferente Masculina

El S. Velázquez debe lograr su primera victoria ante el S. S. Reyes

El resto de equipos toledanos viajan con posibilidades

Sexta jornada
Grupo I:

B. Madrid-B. Talavera. S. Velázquez-S. S. Reyes. Pilaristas-Pinto. La Salle-Fátima. Caldeiro-ELSA.

Grupo II:

AAGHER-Torrejón. Occidental-C. La Estrella. C. Loyola-Ciencias. El Pardo—P. Cataluña. Cofanco-Pitman Polígono. Gredos Gilmar-Guadalajara.

En el grupo I, los equipos toledanos pueden tener una jornada propicia para poder aumentar su cuenta personal de puntos. El Talavera, que pese a sus dificultades económicas está demostrando ser el equipo toledano más acoplado a la categoría y que hubiera dado un gran paso adelante de haber vencido al Caldeiro el pasado domingo, ya que era un contrario más bien fácil, se desplaza a jugar con el Basket Madrid. El equipo madrileño aún no ha ganado ni un solo encuentro, lo que da idea de su potencial. Puede ser una magnífica ocasión, al igual que lo fue en el desplazamiento a San Sebastián de los Reyes para aumentar su cuenta de puntos y, lo que es más importante, su moral.

Los talaveranos se vienen quejando del abandono, en su opinión, que vienen padeciendo por parte de la Federación Provincial, y sabidos son los apuros económicos que están pasando. Una victoria a domicilio sería muy importante.

El Seguros Velázquez, que aún no ha iniciado su cuenta de puntos, tendrá la mejor ocasión para poder realizarlo, ya que visita su cancha el teóricamente fácil equipo del S. S. de los Reyes, que aún no ha conocido la victoria. Indudablemente, de no lograr el triunfo, el equipo toledano difícilmente va a poder disponer de otra ocasión más adecuada, ya que los del cinturón madrileño no parecen tener un baloncesto de calidad.

Los demás encuentros del grupo presentan color forastero, aunque Banesto y La Salle pueden presentar muchas dificultades a sus rivales, particularmente el segundo.

COMPAÑIA LIDER EN EL SECTOR DE INFORMATICA

SOLICITA

Un DELEGADO en la provincia de TOLEDO, con residencia en esta capital

El perfil de la persona deseada deberá fundamentarse en los siguientes aspectos:

— Experiencia probada en la venta de ordenadores.
— Conocimiento de sistemas aplicativos de gestión.
— Capacidad para responsabilizarse de la dirección de las instalaciones en su territorio en el aspecto de mantenimiento del Software de aplicación, para lo que contará con los soportes necesarios.

Asimismo se valorará la titulación universitaria y las dotes para formar y dirigir un equipo a medida que la producción del territorio lo aconseje.

El nivel económico del puesto se estima en tres millones de pesetas (fijo más incentivos), fácilmente superables.

Rogamos a las personas que crean reunir las características requeridas envíen «curriculum vitae» manuscrito a:

Calle Embajadores, 161, 1.° H.
Madrid-5
Señor Aguilar

Ref.: TO-245

Ocaña se lesionó y tiene un mes de baja

Selección de Toledo, 1; Selección Provincial, 1

Campo Municipal de Toledo. Partido pro damnificados de la zona levantina y vacío bochornoso: sólo 45.050 pesetas de recaudación, que poco van a ayudar al pueblo afectado por la catástrofe.

Se enfrentaron dos selecciones: una de Toledo capital y otra de la provincia.

U. D. Santa Bárbara-C. D. Toledo. Primer tiempo: Ramón, Parra, Ocaña (Manolo I), Arturo, César, Braojos, Lozano, Roberto, Bermúdez, Arroyo y Prisci. Segundo tiempo: Fernando, Manolo I, Michel, Alfredo, Espinosa, Rafa, Julio, Briones, Ceju, Canorea y un jugador de Alcira, que hace el servicio militar en Toledo y que tenía mucha ilusión por participar en el homenaje.

Mora-Sonseca-Fuensalida-Torrijos. Primer tiempo: Paco, David, César, Pepe, Higueras, Paquito, Ochoa, Garoz, Jiménez, Manuel y León. Segundo tiempo: Martín, David, Arsenio, Ortega, Jorge, Luis, Javi, Miguel, Eduardo, Serrano y Verdugo.

Arbitro: Calero Barquero, juez principal. Linieres: Palomo Gómez y López Antona.

Incidencias: La primera, la vergonzante falta de espectadores. Pagó todo el mundo: entrenadores, presidentes, jugadores, periodistas... Nadie cobró una pesetas. La segunda incidencia es también negativa: se trata de la lesión, a los catorce minutos de juego, del jugador del Santa Bárbara Ocaña, que posiblemente tenga rotura de fibras, lo que significa un mes de paro futbolístico.

Mejor, olvidarlo

Pero ya. Lo importante no era el resultado, sino el homenaje y la solidaridad de Toledo con la catástrofe sufrida por otros españoles. Se pueden poner escusas: el cansancio tras —eso sí— el excepcional comportamiento de los toledanos al recibir al Obispo de Roma, pero el hecho está ahí y es muy triste.

Así que les relatamos los dos goles del partido y cubramos la vergüenza con un velo. Los dos llegaron en la segunda mitad: el primero, obra de Serrano, que, tras un primer rechace de Fernando y otras oportunidades fallidas por sus compañeros, se hace con el cuero y fusila al meta capitalino. Corría el minuto veinte del segundo período. Seis minutos después, tras un pase en profundidad a Canorea, éste, con gran inteligencia, en el momento justo y de cabeza, deja el balón a su compañero Ceju, que se adentra hasta casi el palo izquierdo de la meta, defendida entonces por Martín, que encaja el gol del empate, con el que terminaría el encuentro.

Un encuentro sosito, en el que los rivales lucharon lo mínimo, pues no era cuestión de provocar alguna lesión, cosa que sucedió de todos modos. Ocaña se va a estar en el dique seco un mes como mínimo, y encima en un partido en el que lo importante, el público y la taquilla, no resultaron absolutamente nada generosos.

El definitiva, resultado final 1-1, y para el pueblo toledano, y en concreto a los aficionados al fútbol, nos vemos en la obligación de colocarles un enorme cero.

Fernando LLAMAS

Este fue el combinado U. D. Santa Bárbara-C. D. Toledo, que actuó en la primera mitad, aunque, por ejemplo, Ocaña tendría que ser rápidamente sustituido por Manolo I. El defensa del Santa Bárbara tendrá para un mes, pues sufre rotura de fibras. Además, el público no acudió a este partido benéfico, donde se recaudaron 45.000 pesetas. De vergüenza

Tenis

III TROFEO DIPUTACION PROVINCIAL

I Liga Provincial por Equipos de Club

Resultados de la primera jornada:
Torrijos, 4; Toledo, 8.
Los Alcores, 3; Ebora, 8.

Segunda jornada:
Toledo, 6; Los Alcores, 6.
Ebora, 12; Cerro Perdices, 0.

CLASIFICACION

	J.	G.	E.	P.	F.	C.	Pts.
Ebora Tenis Club	2	2	0	0	20	3	4
Club Tenis Toledo	2	1	1	0	14	10	3
C. Tenis Los Alcores	2	0	1	1	9	14	1
Torrijos Club Tenis	1	0	0	1	4	8	0
Cerro Perdices U. Sport	1	0	0	1	0	12	0

En estas fechas, desde el pasado 16 de octubre, se vienen celebrando los sábados por la tarde y domingos por la mañana los partidos del IX Trofeo Virgen del Prado en las pistas del polideportivo municipal El Prado. El torneo, como está previsto, finalizará el domingo día 21 del corriente mes.

T. SERRANO

II Trofeo Ya de Toledo a la Regularidad

Pequeña recuperación del San Prudencio

La U. D. Santa Bárbara sigue en cabeza

Del estancamiento generalizado de los cuatro equipos que participan en este Trofeo a la Regularidad se ha salvado esta semana el San Prudencio, que ha subido siete décimas, acercándose a sus rivales, aunque la distancia es aún muy considerable.

CLASIFICACION: 1, U. D. Santa Bárbara, 7,4; 2, Talavera C. F., 7,1; 3, C. D. Toledo, 5,6; 4, C. D. San Prudencio, 3,5.

EL MEJOR, CEJU

Dentro de la línea mediocre de la que no se salió el Santa Bárbara en su partido contra el Atlético Tomelloso, el delantero Ceju, sin bordarlo, mantuvo su habitual coraje y pundonor, sin duda lo que faltó a los demás jugadores toledanos. Desgraciadamente el pasado domingo Ceju no era bien servido por sus compañeros, por lo que él solo tenía que hacerlo todo: como dice el chiste, sacar el córner y correr a rematarlo. En lo de los remates faltó fortuna, pero, por el resto, Ceju se merecía hoy estar en el cuadro de honor.

U. D. SANTA BARBARA

	Puntos	Tarjetas	Total
Briones	14	1	13
Parra	13	—	13
Ceju	12	—	12
Valentín	12	—	12
Arturo	12	1	11
Ocaña	11	—	11
Miguel Angel	9	—	9
César	8	1	7
Tocano	7	—	7
Guti	7	—	7
Juli	8	2	6
Tante	6	—	6
Vicente	5	—	5
Ramón	3	—	3
Canorea	2	—	2
Ricas	1	—	1
Angel	1	—	1

Coeficiente: 7,4.

EL MEJOR: ANERO

Tras el encuentro entre el Talavera y el Parla se hizo difícil, como pocas veces, encontrar a un jugador que mereciera el calificativo de «el mejor» en un encuentro en el que el Talavera no brilló y ninguno de sus jugadores pudo

pasar de la calificación de notable. Uno de ellos fue Anero, que, aunque como siempre que juega de central brilla menos que de lateral, fue quien mantuvo mejor el tipo a lo largo de los noventa minutos, intentó jugar el balón desde atrás y siempre que pudo abrió el juego a los extremos, lo que ya de por sí es un detalle a agradecer dentro del maremágnum de juego que sufrieron los blanquiazules en el segundo tiempo del encuentro. Anero, pues, fue en nuestra opinión el mejor jugador del Talavera, porque rindió a lo largo de todo el partido, al menos notablemente.

TALAVERA, C. F.

	Puntos	Tarjetas	Total
Quini	17	1	16
Juan	14	—	14
Anero	13	2	11
Quique	12	1	11
Conde	10	—	10
Ortiz	8	—	8
P. González	5	—	5
Benito	5	—	5
Javi	5	—	5
Manolín	5	2	3
Aguiar	3	—	3
Ayúcar	3	—	3
Cecilio	3	—	3
D. Rivero	3	—	3

Coeficiente: 7,1.

EL MEJOR, ALFREDO

Mala fue la actuación del Toledo en Colmenar el pasado domingo y peor el rendimiento de algunos jugadores. Entre los pocos que se salvaron —aunque a medias— de la quema debe destacarse la labor de Alfredo. Bregó como sólo él lo hace durante los

noventa minutos y cortó avances de los peligrosos delanteros colmenareños. Falló quizá algo en el pase, pero dentro de la defensa fue el único que mantuvo el tipo y se mostró expeditivo.

Creemos que Alfredo, después de su lesión de principio de temporada, empieza a recuperar la forma, aunque el engranaje del equipo siga sin funcionar. Esperemos que con la llegada del nuevo entrenador el equipo verdiblanco recupere la moral perdida y pueda iniciar la escalada hacia los primeros puestos de la tabla.

C. D. TOLEDO

	Puntos	Tarjetas	Total
Fernando	12	—	12
Leiva	10	1	9
Carlos	9	—	9
Prisci	8	—	8
Rafa	8	—	8
Manolo I	7	—	7
Espinosa	9	3	6
Alfredo	7	1	6
Lozano	6	—	6
Arroyo	6	1	5
Michel	5	1	4
José Luis	4	—	4
Bermúdez	3	—	3
Manolo II	3	1	2
Pagés	2	—	2
Roberto	0	—	0

Coeficiente: 5,6.

EL MEJOR, ROBERTO

Empecemos por señalar que un error en la transcripción de las calificaciones aparecidas el martes correspondientes al encuentro entre San Pruedencio-Arenas dio como resultado una nota de 3, sobresaliente, a Andrés, cuando en realidad este jugador no mereció, en nuestra opinión, más que un aprobado, que es 1 en la nota. Subsanado y aclarado este error, mencionemos a Roberto como el mejor jugador prudencista a lo largo de este partido, porque el bravo defensa blanquiazul se hizo acreedor a esta distinción como el hombre que más garra, que más espíritu y que más ganas y acierto puso en el encuentro contra el Arenas. Cierto es que hubo algunos jugadores del cuadro visitante que tuvieron mejor actuación. También que el acierto lo presidió el juego local. Pero Roberto fue, sin duda, el mejor entre los blanquiazules, que después de llevar ventaja de 2-0 en el marcador se dejaron empatar un partido que tenían ganado.

C. D. SAN PRUDENCIO

	Puntos	Tarjetas	Total
Roberto	12	—	12
Moreno	11	—	11
Hernández	9	1	8
Andrés	8	—	8
Luna	8	1	7
Oliva	5	—	5
Franchu	5	—	5
Pepe	5	2	3
Quique	3	—	3
Salinero	3	1	2
Epi	2	1	1
Gabriel	1	—	1
Peña	1	—	1
Abellán	0	—	0
Zamorano	0	—	0
Manolo	0	—	0
Zaldúa	2	2	0
Clavero	3	4	—1
Sito	0	2	—2

Coeficiente: 3,5.

Según los datos provisionales del IMAC

CC. OO., por delante de UGT en las elecciones sindicales

En el período comprendido entre principios de este año y finales del mes de octubre se han realizado elecciones sindicales en 169 empresas de nuestra provincia, habiendo participado en las mismas un total de 5.680 trabajadores. En las mismas se han elegido un total de 302 representantes sindicales. Según los datos que nos ha proporcionado la comisión provincial del IMAC, los resultados provisionales de estas elecciones arrojan una ventaja de CC. OO. con 142 delegados elegidos, siguiéndole UGT, con 132; los no afiliados, con 19, y, finalmente, USO, con nueve. Como antes hemos dicho, estos datos son solamente provisionales, debido a que tres elecciones sindicales han sido recurridas ante la Magistratura de Trabajo y aún no se ha dictaminado el resultado final de las mismas.

Este balance de cifras es tan sólo una parte mínima de las elecciones sindicales que se están realizando en nuestra provincia. Las mismas tendrán como escenario un total de unas 1.700 empresas. Estos mismos datos que nos ha facilitado el IMAC se pueden considerar bastantes representativos, pues si de una parte se esperaba que UGT consiguiese adelantar a CC. OO., máxime después del triunfo socialista en las elecciones generales, no por ello es menos significativo que las diferencias de delegados entre ambas centrales sindicales se haya acortado.

En las elecciones de 1980 participaron un total de 442 empresas y fueron elegidos un total de 1.018 delegados. Habiendo participado un total de 16.806 trabajadores de los 45.855 que tenían derecho a hacerlo. En estas elecciones la ventaja la obtuvo CC. OO., que consiguió un total de 379 delegados, seguida de UGT, con 284, 138 de USO, 10 de SU, 119 no afiliados y 88 de otros sindicatos.

Otro dato significativo que salta a la vista de estos datos es el hecho de que en las elecciones celebradas durante estos últimos meses, UGT ha conseguido igualar el número de delegados respecto a los conseguidos por CC. OO. Así, en el período comprendido entre el 1 de enero de 1981 y finales de junio del 82, según los datos del IMAC, de 53 delegados elegidos en este tiempo uno era de UGT y 13 de CC. OO., repartiéndose el resto entre los no afiliados y otras centrales sindicales. Lógicamente estos datos corresponden a un período de tiempo mucho más grande que el mencionado al principio de esta información y en el que apenas se habían celebrado elecciones sindicales; sin embargo, sí era significativo el hecho de que CC. OO. tuviese una gran distancia respecto a UGT.

Ayer los hizo públicos la Junta electoral

Resultados definitivos de las elecciones en Toledo y su provincia

La única variación sustancial, la inclusión del senador Enrique Prieto

La Junta electoral provincial ha hecho público el escrutinio definitivo de los comicios electorales celebrados el pasado 28 de octubre. La única variación sustancial con respecto a los datos provisionales ha estado, como anticipábamos ayer en un «flash» informativo, en la elección definitiva de Enrique Prieto como senador por Alianza Popular, excluyendo a su compañero de partido Manuel Romero, que, en un principio, se alzó como candidato.

Así, pues, centrándose en el tema electoral, cabe señalar que el número total que había, según el censo, eran 346.764, de los cuales el día 28 de octubre votaron 300.743. El número de papeletas válidas escrutadas fue de 292.711, siendo declaradas nulas 7.035 y en blanco 997. Comparando estos datos con las elecciones celebradas en 1977 y 79, en la primera el censo se elevaba a 309.595, votando un total de 265.835; mientras en las segundas, el censo se estimó en 347.647, y el número de votantes, en 268.761.

Para el Congreso de los Diputados, el candidato que mayor número de votos obtuvo fue Francisco Ramos Fernández Torrecilla, que figuraba como número uno de las candidaturas del PSOE, a quien se le atribuyen 138.169 votos, seguido de Arturo García Tizón, de la coalición Alianza Popular-Partido Demócrata Popular, con 98.244. El número tres fue Jesús Fuentes Lázaro, del Partido Socialista Obrero Español, con 69.085 votos, seguido de José Javier Pérez Olivares, de AP, con 49.122, y la última de las triunfadoras fue Ana María Abascal y Calabria, del PSOE, que consiguió 46.056 votos.

Por lo que respecta al Senado, el candidato con mayor número de votos fue Manuel-Lucio Díaz Marta, del PSOE, quien consiguió 136.251, seguido a corta distancia de Eladio Luján Agudo, del mismo partido, con 134.370 votos, y Ricardo Sánchez Candelas, también del PSOE, con 132.485. El último de los candidatos electos ha sido Enrique Prieto Carrasco, de AP, con 95.119 votos.

De otra parte, y ahondando definitivamente en los votos obtenidos por las distintas candidaturas al Congreso y candidatos al Senado, podemos apuntar que:

Unificación Comunista de España (UCE) obtuvo 197; Partido Socialista de los Trabajadores (PTS), 1.059; Partido Socialista Obrero Español (PSOE), 138.169; partido político Fuerza Nueva (FN), 6.488; Partido Comunista de España (PCE), 12.849; Unión de Centro Democrático (UCD), 28.433; Partido Socialista (PS), 406; coalición electoral Alianza Popular-Partido Demócrata Popular, 98.244; Centro Democrático y Social (CDS), 5.331; Partido Comunista de España Marxista-Leninista, 204; Partido Comunista Obrero Español (PCOE), 559; coalición electoral Candidatura de Unidad Comunista, 157; partido político Solidaridad Española, 283; Movimiento Falangista de España, 332.

Mientras en 1979 Unión de Centro Democrático (UCD) conseguía 110.389; Partido Comunista de España (PCE), 28.937; Partido Socialista Obrero Español, 85.763; Coalición Democrática (CD), 15.175; Organización Revolucionaria de Trabajadores (ORT), 1.444; Partido del Trabajo de España (PTE), 1.673; Falange Española (FE), 425; Falange de las JONS, 524; Unidad Nacional, 19.576.

Los votos conseguidos por los candidatos al Senado han sido los siguientes:

Manuel Lucio Díaz-Marta y Pinilla (PSOE), 136.251; Eladio Luján y Agudo (PSOE), 134.270; Ricardo Sánchez y Candelas (PSOE), 132.485; Enrique Prieto y Carrasco (AP-PDP), 95.119; Manuel Romero y Martínez (AP-PDP), 95.009; Jaime Suárez y Alvarez (AP-PDP), 92.861; José Luis García y Ferrero (UCD), 30.659; Protasio Angulo y Toledo (UCD), 29.879; María Jesús Torres y Fernández (UCD), 28.040; Salvador Junquera y Fernández (PCE), 13.658; Juan Manuel Martín y Rodríguez (PCE), 13.113; Alejandro Moreno y Gómez (PCE), 12.918; Jesús Laborda y Martínez-Pozo (FN), 6.924; Jaime Montero y García de Valdivia (FN), 6.601; Wenceslao Pérez y Gómez (FN), 6.504; Enrique Bretaño y Gómez-Medina (CDS), 6.132; María de la Paz Escribano y Pedernal (CDS), 5.421; Fernando Suárez y Grijalba (CDS), 5.271; Antonio Gómez de Zamora y González (PS), 521; Antonio Serrano y Salazar (CUC), 454; José Ramón Otero y Cancelada (PS), 304; Isaac Luis Valencia y Murcia (PS), 252; Francisco Javier Mendoza y Vaquero (LCR), 23.

Como señalábamos al principio de la información, la única gran variación con respecto a los datos provisionales ha sido la elección como senador de Enrique Prieto, cuyos datos personales apuntamos en otra información de esta misma página.

Mañana se entregarán las credenciales a los parlamentarios

Según hemos podido saber, mañana la Junta Electoral Provincial hará entrega a los nuevos parlmentarios de las credenciales que les definen como tales. La nota fijada al efecto son las doce del mediodía.

Para finalizar esta información cabe hacer una mención muy especial al duro trabajo que ha realizado en estos días la Junta Electoral, presidida por don Antonio Fuentes Pérez y compuesta, en calidad de vicepresidente, por Pablo Carrasco Villanueva; los vocales han sido: Salvador Fernández Sansilvestre, José Malpartida Moreno, Antonio Virtudes Ossorio, Jesús Olavarría Téllez, Manuel Zárate Martín, Crisanto Rodríguez Arango, José María Payán Ruano y José Manuel Tuda Crespo, actuando como secretario Gregorio López Megino. En la foto que acompaña a esta información se puede contemplar a parte de la Junta Electoral en pleno trabajo.

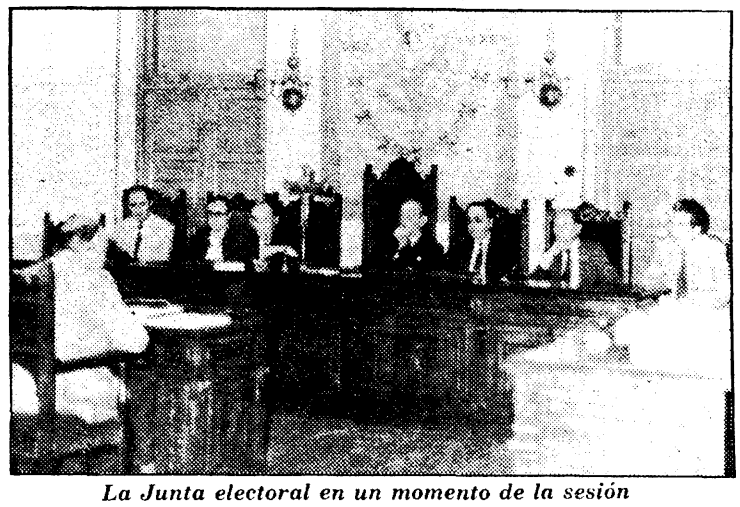

La Junta electoral en un momento de la sesión

Según acuerdo de la Permanente

En 1983 se contará con la Cámara de Comercio para las fiestas locales

De puro trámite puede calificarse la última reunión de la Comisión Permanente, en la que figuraban 23 puntos en el orden del día y 30 asuntos a tratar. Duró alrededor de una hora. Licencias de obras y diversas solicitudes o peticiones fueron lo más destacable, haciendo constar un acuerdo corporativo para dar el pésame a la familia del general de la División Acorazada Brunete Víctor Lago Román, asesinado el pasado jueves en Madrid.

El primer punto que se remitió a la Comisión fue el de licencias de obras mayores. Se presentaron tres; dos de ellas se aprobaron según el informe en poder de la Comisión y una quedó sobre la mesa, ya que poseía un defecto de forma a la hora de identificar al titular. Asimismo se presentaron expedientes de patrimonio, solicitudes de información urbanística y expedientes por actividades molestas.

Otros puntos que se abordaron fueron la renovación de algunas marquesinas de nuestra ciudad, la aprobación de facturas de gastos por intervenciones y las reclamaciones o solicitudes de bonificaciones, de las cuales unas fueron concedidas y otras denegadas según los informes de cada uno de los negociados.

Se analizó también la propuesta de fiestas locales para el año 83, que estaba pendiente de la opinión de la Cámara de Comercio sobre el posible perjuicio que dichas fiestas pudieran causar a los comerciantes toledanos y no se dio un informe definitivo. Dentro de la Comisión se dio cuenta de dos parcelas a canon y se tomó el acuerdo de conceder una subvención para la celebración de un cross organizado por el Club de Atletismo de Toledo (CAT).

Del mismo modo se pasó a proponer diferentes temas, y por acuerdo corporativo se decidió hacer un manifiesto de condolencia por el asesinato del general Lago Román, así como reflejar el deseo de un pronto restablecimiento del soldado herido en el mismo atentado. Se tomó el acuerdo también de felicitar a los distintos servicios que han colaborado para preparar la visita del Papa, y la Comisión consideró oportuno dar la enhorabuena a los diputados y senadores elegidos en nuestra provincia el pasado 28 de octubre.

Por último, la comisión de cultura hizo una propuesta para que el monumento al escultor Alberto en el paseo de Merchán sea modificado no de emplazamiento pero sí de posición. Al mismo tiempo se estudia la posibilidad de desplazar un puesto de helados situado junto a la estatua, que estéticamente perjudica a la escultura.

SISTEMA DE ALARMA PerimAtron
Seguridad sofisticada
sencillo manejo

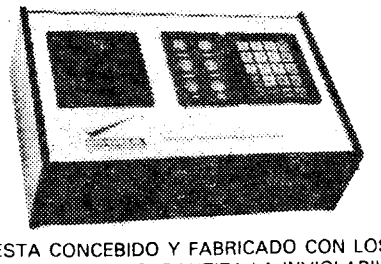

SIN OBRAS
SIN CABLES

PERIM-A-TRON ESTA CONCEBIDO Y FABRICADO CON LOS ULTIMOS ADELANTOS DE LA ELECTRONICA. GARANTIZA LA INVIOLABILIDAD DE TODOS LOS ACCESOS A SU DOMICILIO
GRACIAS A SU DUCTILIDAD SE PUEDEN AMPLIAR SUS PRESTACIONES CON UNA EXTENSA GAMA DE ACCESORIOS
VEBLINSA. Sauce, nave 47, Polígono Industrial II
Teléfonos 676 70 11 - 676 70 62
TORREJON DE ARDOZ

Enrique Prieto se estrena como senador

Enrique Prieto Carrasco es ya definitivamente senador de AP por Toledo, según el resultado definitivo de las elecciones. Debido a que los datos provisionales de las mismas no le señalaban como senador, YA de Toledo no recogió su biografía, que a continuación les ofrecemos:

Enrique Prieto tiene en la actualidad cincuenta y siete años, es ingeniero de Caminos, Puertos y Canales, desarrollando su actividad profesional como jefe provincial de Carreteras. Casado y padre de dos hijos, ha llevado a buen puerto la vicepresidencia provincial de AP, siendo uno de los colaboradores más efectivos

del presidente provincial. Actualmente tiene la excedencia como ingeniero en el Ayuntamiento y la Diputación Provincial. El señor Prieto se estrena como parlamentario en el Senado.

PRONTO-CREDIT
El crédito rápido... para pagar lento
Sinagoga, 3
Teléfono 22 33 68. TOLEDO

Cultura y vida toledanas

Libros

Cuentos sobre el fútbol: «El decabalón»

SIEMPRE es grato leer un libro, más si está bien escrito y mucho mejor si su autor es buen alumno de mis primeras andanzas en la cátedra.

Hace ya muchos, un montón de años, que trabajé en el Instituto Nacional de Enseñanza Media de Valdepeñas (Ciudad Real), por el 1943. De su claustro recuerdo a Cecilio Muñoz Fillol, de gran inquietud intelectual; Lorenzo Medina, que era secretario cuando llegué; Santiago Gómez; Pedro Carmona, que dirigía el internado del instituto; Conde Botas, que resucitó la antigua revista «Balbuena»; Jacobo Hontoria, que después sería director; María Lanza, profesora de dibujo; el sesudo Martín Peñasco; el erudito Francisco Diego Santos; el misterioso García Paz; Francisco Montoto, aficionado al deporte... Todos trabajábamos bajo al mirada benévola y un tantico displicente de Angel Márquez Vela, extremeño, profesor de matemáticas y entonces director.

Hizo sus primeras armas literarias Matías Sánchez-Carrasco Calabria en la revista «Balbuena», en donde escribía sus artículos por los años 45 y 46. Colaboraban en aquella simpática publicación del instituto otros varios alumnos, como Ruiz Parra, Creis, Monsalve Almodóvar...

«El patio del instituto (nos dice Sánchez-Carrasco) es pequeño, demasiado pequeño; el edificio es una casa particular que han acondicionado lo mejor posible tirando tabiques, aprovechando incluso palomares...» En aquel patio jugaban los chicos dando fuertes patadas a sendas pelotas de papel, sujetas con cuerdas, sumándose a la afición al balón, que entonces hacía furor entre la juventud estudiantil. Afición que ha mantenido Sánchez-Carrasco, como lo testimonia el libro que ahora comentamos, titulado: «Sabor de fútbol», y añade, como necesaria explicación: «El decabalón. Diez cuentos del deporte rey».

Inicia sus 160 páginas, en cuarto menor, un prólogo del famoso locutor de fútbol Matías Prats; edita la Caja de Ahorro Provincial de Murcia. Desde el comienzo, la interesante obra, hasta el final, está impregnada de valores simbólicos; a partir del «Saque de honor» del prologuista, hasta el «Rojo y blanco» de sus páginas finales, todo está lleno de sentido futbolístico, como esa división del libro en dos tiempos, primero y segundo, separados por un descanso. Esta proyección es una de las características de la obra que se comenta. Su prosa es ágil, suelta, a veces teñida de cierta nostalgia y con evidente sentido autobiográfico. A veces resulta conmovedora, como en el epígrafe dedicado a Tere «la Forofa», en donde se mueve un matrimonio, Tere y Virules, que conocía la carretera como los pasillos de su casa, a la que no volverían nunca más. Sus personajes están tratados con agudeza y mimo. Hay un recuerdo cariñoso para Montoto, profesor de francés y amigo, por su antigua afición, de los chicos que juegan, incansables, con la pelota de papel.

Sus respuestas al cuestionario sobre el fútbol femenino están llenas de gracia y humor.

Es obra que se lee de un tirón, que deben leer todos los aficionados al deporte del balompié.

El apartado que se dedica al «Fenomenal Brandon» se resuelve con un buen sentido descriptivo y novelístico.

Desde estas páginas del YA de Toledo le mando a Matías Sánchez-Carrasco un saludo muy cordial y mi felicitación por su logrado trabajo.

Fernando JIMENEZ DE GREGORIO

Cuatro títulos en tres volúmenes

EL Ayuntamiento de Toledo acaba de editar algunos de los premios Ciudad de Toledo correspondientes a su edición de 1981. Aunque irrumpen impresos algo tarde —próximamente hará dos años que fueron fallados—, en honor a la verdad hay que decir que están dignamente publicados, aunque yo propondría a la comisión de cultura que se creara una colección —un nombre resonante— que albergase la edición de estos premios y algún que otro original más (lo digo por eso del prestigio).

El premio de poesía Rodrigo de Cota del año citado recayó en la poetisa barcelonesa Isabel Abad, licenciada en Filología Clásica, que en el libro premiado, «Tiene un paseo azul la llama que sostengo», nos muestra una sucesión de composiciones de factura lírico-romántico-vegetal y poco más.

El segundo volumen objeto de este comentario incluye las dos obras de teatro breve que consiguieron, «ex aequo», el premio Rojas Zorrilla: «La alameda de Pipiritaña» y «La mancha nacional»; de la primera es autor el gaditano Manuel Ríos Ruiz —Manolito Ríos para los amigos—, premio nacional de poesía en el 72, y es ésta una obra de muy alta calidad, rebosante de poesía, con un aire lorquiano inteligentemente bien captado —cosa inevitable por ser el «dramaturgo» andaluz y barroco, asuntos parejos—. No ocurre lo mismo, al contrario, con «La mancha nacional», del toledano Francisco Payo, obrita dura, harto prosaica, tópica y hasta me atrevería a decir reaccionaria, sin adentrarme en su pueril planteamiento. Nos satisfizo mucho más el Payo narrador de su libro de cuentos del año 79 «La fortaleza y el hombre».

El tercer libro, original del profesor de historia toledano Enrique Lorente Toledo, lleva el extenso título «Gobierno y administración de la ciudad de Toledo y su término en la segunda mitad del siglo XVI» y fue galardonado con el premio San Ildefonso, de temas toledanos. Con este trabajo —interesante, metódico, bien documentado— su autor inicia y desarrolla la tesis doctoral que está realizando.

Amador PALACIOS

Cine

SOLO ANTE EL PELIGRO.
Local de estreno. Cine Imperio.

Junto con «La diligencia», de Ford; «Río Bravo», de Haws, o «Johnny Guitar», de Nicholas Ray, «Sólo ante el peligro» merece engrosar la larga lista de obras maestras que el género ha proporcionado.

«Solo ante el peligro» es la historia del «sheriff» Wil Kane, que deberá postergar su luna de miel para enfrentarse a una peligrosa banda de asesinos a los que terminará venciendo, a pesar de encontrarse —como reza el título— completamente solo, sin más ayuda que la de su propia esposa. Fred Zinneman dirigió en 1952 este espléndido «western», que a pesar de sus años sigue manteniendo viva su fuerza, y buena prueba de ello son sus constantes reposiciones en todo el mundo.

Contribuyeron, sin duda, a la gloria de la película dos grandes actores, ambos ya desgraciadamente desaparecidos, Gary Cooper, actor carismático y firme por excelencia, y Grace Kelly, quien aportó su sensibilidad y belleza al filme, sin olvidar la excelente partitura musical que compuso Dimitri Tiomkin, que subraya las escenas más bellas de la película.

GREASE II.
Local de estreno. Cine Imperio.

A pesar de sus intentos por parecer «distinta» a la primera, no puede disimular sus constantes referencias a ella, ofreciéndonos escenas, diálogos y situaciones de un mimetismo total en ambas.

El «héroe» de esta segunda parte se nos convierte en una especie de «zorro enmascarado» que para ponerse a la altura de los tiempos ha sustituido su blanco alazán por una potente y ruidosa moto, con la que logrará siempre burlar a las bandas rivales.

Guío SANCHEZ

Arte

Dolores Extremadouro muestra su pintura rural

Dolores Extremadouro ha presentado 33 cuadros en la galería Selección de Toledo. Sus paisajes rurales, única temática de su pintura, son fuertes. El uso de la espátula como herramienta de trabajo deja sobre el lienzo una pintura que sale a borbotones de los tubos y que no se puede controlar. Grandes manchas de colores, un gran relieve y plasticidad en cada trazo y unos colores ocres, verdes, amarillos, que en ocasiones dan a los campos una expresión rabiosa. Así se podía decir que es la pintura de esta mujer.

Ella se expresa así cuando habla de sus obras: «Para mí no hay color más bonito que otro, sino la manera de hacerle protagonista dentro del concierto. Yo quiero dar todo lo que mi cerebro grita y mi mano controla, sin preocuparme en principio del resultado final, porque considero más importante el hecho de pintar que el resultado de este hecho.»

Sus palabras vuelven a ser un reflejo de su pintura; en sus óleos se nota que están pintados con rabia; la mezcla de colores sobre la misma obra, técnica muy utilizada en la espátula, es una consecuencia y un reflejo más de ese pintar pasional. Para algunos, sus obras quizá no tengan una gran calidad técnica; para otros, la abundancia en los paisajes quizá sea demasiado aburrida, pero en lo que todos estarán de acuerdo es que la pintura de Dolores Extremadouro presenta una gran fuerza y atractivo visual. Es el corte impresionista de sus obras lo que le da importancia a sus paisajes, pero si los impresionistas guardaban una preciosa armonía con los colores suaves, Dolores lo hace con los colores más fuertes de su paleta, que luego no duda en mezclar, para sacar tonos sucios, que ayudan y dan forma y contorno a lo que hace.

Dolores Extramadouro, ante uno de sus cuadros

Esta exposición, inaugurada en la tarde del viernes, se mantendrá abierta hasta el próximo día 21 de noviembre.

«Fotografía y libertad de expresión»

Interesante muestra sobre la reciente historia de España

La fotografía de prensa es ante todo un documento histórico. En este género de la información, la calidad y la estética quedan algo marginadas por el interés de «cazar» el acontecimiento. Sin embargo, en ocasiones, técnica, calidad e interés informativo se combinan perfectamente y sale la fotografía perfecta. El Ayuntamiento de Toledo ha organizado la exposición denominada «Fotografía y libertad de expresión», compuesta por 71 obras de 43 fotógrafos de prensa. Esta exposición fue inaugurada en abril del año pasado en el Club Internacional de Prensa, de Madrid. Desde entonces ha recorrido varias ciudades españolas y ahora ha hecho escala en Toledo, concretamente en la sede central de la Caja de Ahorro Provincial.

Las 71 fotografías tienen una temática en común, la andadura democrática de nuestro país. En la misma se encuentran casi todas las fotografías que los lectores siempre recordamos de haberlas visto alguna vez en un periódico. Allí se encuentran las del asalto al Congreso durante el 23 de febrero, Montejurra, dimisión de Suárez, primeros de mayo, manifestaciones, etc.

Todo el acontecer de los últimos años en nuestro país, captado por los ojos, asombrados y prodigiosos, de quienes siempre están en primera línea para conseguir ese documento gráfico que sintetice toda una información y que sólo con verla el lector comprenda la magnitud de cada acontecimiento.

Esta exposición se mantendrá abierta hasta el día 11 de noviembre, y el horario de visita es de 6 a 9 de la tarde. Como ya hemos dicho, esta muestra, más que por su valores estéticos, que los tiene, es un recordatorio de los últimos años de vida española, es un trozo de nuestra historia plasmado en imágenes.

GALERIA SELECCION

EXPONE:

DOLORES EXTREMADOURO

OLEOS

del 5 al 21 de noviembre

Inauguración, hoy, a las 7 de la tarde

Laborables de 10 a 2 y de 4 a 8

Festivos de 12 a 2

C/ Puertallana, 14. TOLEDO. Teléfono 22 29 83

Los catequistas rurales y su importante misión

Con motivo de la reciente visita apostólica del Papa Juan Pablo II a nuestra ciudad de Toledo se han reunido y ocupado lugar destacado en la celebración de la eucaristía 5.000 catequistas rurales, de los cuales 3.000 pertenecían a la diócesis primada.

Fueron presentados al Santo Padre por el cardenal-arzobispo, que tan ardorosamente impulsa esta acción eclesial a lo largo y ancho de la geografía diocesana.

Juan Pablo II, que en su vibrante homilía dirigida al mundo seglar afirmó que «ningún cristiano está exento de su responsabilidad evangelizadora, en la palabra y con la vida», ya nos había recordado en otra ocasión que «la catequesis es una forma eminente de apostolado seglar». Pero estos catequistas rurales y seglares necesitan ayuda. Tienen el derecho a ser bien formados y rectamente orientados para cumplir sus deberes de apóstoles seglares. El catequista, hombre y mujer, debe poseer una cultura religiosa sólida y completa. Para ellos es necesario que se formen seriamente en la tarea y en el arte de transmitir la fe. **Las escuelas diocesanas de catequistas quieren ser la respuesta a esta necesidad.**

Escuchar las palabras del Papa, para el creyente, tiene que ser comprometerse más radicalmente con el mensaje que proclaman. No bastan las aclamaciones jubilosas de unas horas; hay que dar hondura a la generosidad y al entusiasmo. La formación permanente es una tarea sin límite y de cada día. **La Vicaría Episcopal de Enseñanza y Catequesis organiza en Toledo y Talavera la programación correspondiente para actualizar y formar a nuestros catequistas. Próximamente dará comienzo el curso 82-83; para todos hay un puesto.** «De lo que hagamos hoy en este campo de la catequesis —ha escrito nuestro cardenal-arzobispo— depende en gran medida la fe de las próximas generaciones.»

Angel RUBIO CASTRO

HASTA EL 8 DE NOVIEMBRE

Tener un Citroën Visa es facilísimo, porque le damos

60.000*

pesetas por su coche usado.

(Por lo menos)

* Valoración mínima de su coche usado, de cualquier marca en la compra de otros turismos Citroën.

Financiación personalizada Seficitroën

ABRIMOS SABADO Y DOMINGO

LE ESPERAMOS EN EL CONCESIONARIO OFICIAL CITROËN Y PEUGEOT DE TOLEDO Y PROVINCIA

ANTONIO SANCHEZ GARCIA "TALLERES SANCHEZ". Duque de Ahumada, s/n. Toledo
AUTO COMERCIAL TOLEDANA, S. A. Coronel Castejón, 59. Quintanar de la Orden • **ISIDORO GARCIA SACRISTAN.** Ctra. Extremadura, Km. 188. Talavera de la Reina
Y TODA SU RED DE AGENTES EN: CEBOLLA • DOS BARRIOS • ILLESCAS • LOS NAVALUCILLOS • LOS YEBENES • MORA DE TOLEDO • OCAÑA • POLAN PUEBLA DE MONTALBAN • QUISMONDO • SANTA CRUZ DE LA ZARZA • SANTA CRUZ DE RETAMAR • TALAVERA DE LA REINA • TORRIJOS • VILLACAÑAS

CITROËN VISA

Tan fácil como escribir.

Cultura y vida toledanas

Obras son amores

El proyecto de red arterial del MOPU nos está llenando el río de puentes, cuando en realidad a estas alturas postravase lo que empezamos a necesitar sobre todo es otro río, o el mismo, pero más fuerte.

Primero fue el puente de la Cava y ahora es el de Safont. Pasito a paso nos están «lañando» el cauce del Tajo como para dejar constancia de que en Toledo no todas las obras públicas las han hecho los romanos y Primo de Rivera, del casco antiguo y señorial. Por si fuera poco, la espátula asoma la nariz para instalarnos monumentos, como el de Alberto, y las grúas surcan los cielos para dejarnos colocada la «opera prima» de lo que será un museo de escultura al aire libre. Ni siquiera la catedral ha escapado a esta especie de fiebre constructora y, desde hace algún tiempo, unos «palios» verticales velan con pudor los andamiajes de alguna obra de remozamiento del jardín. La restauración de la fachada de Soliss es otro ejemplo, aunque éste de la subespecie privada, de la irresistible ascensión de la llana y la piqueta, lo cual nos viene a poner en la sospecha —en esta ciudad de invasiones superpuestas— de algún probable desembarco de alarifes con ocasión tal vez de los mundiales.

Es el caso que por obra y gracia de este «anofeles» que parece haber picado en la yugular a las autoridades competentes, dentro de poco todo el solar toledano quedará alfombrado de civilizado pavimento. Parecerá entonces Toledo —empieza a parecerlo ya— como esos viejos a quienes la cirugía estética logra esconder el acervo de las arrugas detrás del lobulillo de las orejas. Nos empiedran las calles y es como si le estiraran la piel al viejo Toledo de los esguinces de tobillo para dejárnosle liso y practicable como las ciudades medievales de los cuentos. En estos dos últimos años la vieja ciudad ha dado marcha atrás y ha emprendido un asombroso camino de rejuvenecimiento verdaderamente envidiable. Solamente el Tajo constituye un baldón de decrepitud y miseria en el paisaje, un collarón mandinga cercando un rostro cada año más cuidado y hermoso.

Por eso la fiebre, las tercianas o lo que sea del remozar y el construir, si se hace con cuidado, no puede parecernos sino mejor que bien. Ahí están las fotografías de Casiano Alguacil ilustrándonos sobre un Toledo de principios de siglo abatido por todos los males de la decadencia urbanística para vacunarnos contra toda reticencia hacia la «gente del polvillo».

Bienvenidas sean estas fiebres, pues son fiebres de crecimiento.

Mariano CALVO

Instantánea del día

Una manada de perros, en Zocodover

El guardia de tráfico parece indicar a los perros su camino

«Ustedes, primero.» Esto parece decirles este guardia municipal a una manada de perros callejeros que durante la mañana de ayer se entretuvieron en jugar bastante rato junto al guardia de tráfico que hay en Zocodover. Los perros no respetaban ni a los automóviles ni al agente, que estoicamente aguantó los ladridos, las carreras de los canes e incluso algún que otro pitido de los automovilistas, que veían cómo los perros correteaban a su antojo entre los vehículos.

El espectáculo duró unos cinco minutos, posteriormente los perros desaparecieron y continuaron sus juegos por otros rodales. Dentro de la gracia que tenía la escena no está de más recordar a las autoridades municipales que por qué no se recogen estos perros vagabundos, que tan pronto pueden jugar en pleno Zocodover como llegar algún día a dedicarse a morder a alguien. No es que queramos ser agoreros, pero si hasta ahora no se habían atrevido a venir hasta el guardia, cualquier día pueden llegar a lo otro.

COMPAÑIA LIDER EN EL SECTOR DE INFORMATICA

SOLICITA

Un DELEGADO en la provincia de TOLEDO, con residencia en esta capital

El perfil de la persona deseada deberá fundamentarse en los siguientes aspectos:

— Experiencia probada en la venta de ordenadores.
— Conocimiento de sistemas aplicativos de gestión.
— Capacidad para responsabilizarse de la dirección de las instalaciones en su territorio en el aspecto de mantenimiento del Software de aplicación, para lo que contará con los soportes necesarios.

Asimismo se valorará la titulación universitaria y las dotes para formar y dirigir un equipo a medida que la producción del territorio lo aconseje.

El nivel económico del puesto se estima en tres millones de pesetas (fijo más incentivos), fácilmente superables.

Rogamos a las personas que crean reunir las características requeridas envíen «curriculum vitae» manuscrito a:

Calle Embajadores, 161, 1.º H.
Madrid-5
Señor Aguilar

Ref.: TO-245

Libros

«Oropesa, señorío y condado»

En el año 1935 se publicaba una obra interesante, con el título de «Oropesa, notas históricas de su antiguo condado», recogidas por don Octavio García Gil, veterinario, a la sazón, de esa villa.

Hoy, este libro, por su rareza, constituye un valioso testimonio bibliográfico y su consulta se hace necesaria para quien pretenda conocer algunos aspectos del pasado de Oropesa y de los lugares de su antigua jurisdicción, algunos ya despoblados, como la interesantísima Puebla de Naciados o de Santiago, de tanto interés sociológico, por tomar su nombre de los espías que operan en el campo moro y cristiano. De su pasado queda el rollo jurisdiccional.

Tuvo el mencionado autor acceso a los ricos fondos del archivo de la casa ducal de Frías, entonces ubicado en Oropesa, resultado de su meritorio trabajo de investigación y de transcripción de documentos fue esa obra impresa en cuarto menor, de 267 páginas, en donde se recogen multitud de noticias de primera mano.

Algunas de las fotos que ilustran el texto reproducen piezas de la famosa colección de don Platón Páramo, a ella fueron a dar algunas lápidas epigráficas hispanorromanas de la desaparecida colección del erudito talaverano don Luis Jiménez de la Llave. Se reproducen literalmente las famosas Ordenanzas de Oropesa de 1640, de extraordinario valor en el plano agrícola.

A los cuarenta y siete años de su aparición se publica ahora, en 1982, una como segunda edición, bajo el título: «Oropesa, señorío y condado», todavía en vida del autor de aquella primera obra; don Octavio ha podido ver, a sus ochenta y nueve años, esta edición, que dirige como coautor y editor don Andrés Fernández Arroyo.

Oropesa y su zona de influencia es uno de los territorios de mayor interés de nuestra provincia; es, con Navalmoral de la Mata, una de las villas más notables del Campo del Arañuelo que estudiara, en el 1963, en el aspecto geográfico-histórico, mi ilustre compañero don Justo Corchón en una excelente monografía. No se puede olvidar que algunos de los personajes oropesanos u oróspedanos hicieron la gran historia del Nuevo Mundo, como fray García de Toledo, don Francisco de Toledo, virrey de México y de Perú, Diego Ruiz de Ordóñez u Orgóñez, capitán en el ejército de Diego de Almagro y uno de sus más conspicuos consejeros en su enfrentamiento con Pizarro. Ilustran sus apellidos en Las Indias, en el siglo XVI nada menos que casi una cincuentena de hijos de Oropesa, sin contar los muchos que proceden de los territorios de su señorío nobiliario.

Volviendo a la nueva obra, se ha dividido en seis epígrafes o capítulos, en los que se trata de dar unidad al variado texto; está bien presentada, con abundante material gráfico en blanco y negro y a todo color que ilustra sus 223 páginas, con un formato de cuarto mayor.

F. J. de G.

Filatelia

Matasellos conmemorativo de la visita del Papa

Con motivo de la visita de Juan Pablo II a nuestra ciudad se utilizó durante el día 4 un matasellos especial conmemorativo de tan extraordinario acontecimiento para los toledanos. Este matasellos, junto con el sobre especial del viaje del Papa, lleva tres sellos con valores de 20, 14 y 13 pesetas. Dos de ellos representan, en modelo rectangular, sendas reproducciones de cuadros del Greco, mientras que el tercero, cuyo valor es de 14 pesetas, es el sello oficial de la visita del Papa a España. Este sello es de forma cuadrada, aunque su dibujo se haya impreso utilizando el formato rombo. En el sobre figura igualmente un dibujo de Juan Pablo II.

Lógicamente, aparte de este sobre conmemorativo, el matasellos del que nos estamos ocupando fue estampado en todas las cartas que el pasado jueves pasaron por las oficinas de Correos de Toledo. El matasellos especial representa en su parte central el escudo del Vaticano y la siguiente leyenda: «Viaje de S. S. Juan Pablo II»; en la parte inferior del mismo figura la fecha del 4 de noviembre y el nombre de nuestra ciudad.

El PSOE celebró el triunfo en su sede electoral

El viernes pasado, a partir de la siete de la tarde, tuvo lugar en el centro electoral del PSOE un acto festivo al que fueron invitadas aquellas personas que han participado en la campaña electoral pasada, así como los representantes locales de los medios de comunicación.

Al acto estaban especialmente invitados todos aquellos que trabajaron el día de las elecciones como interventores o apoderados en los diferentes colegios electorales establecidos en Talavera para tal fin. Sin embargo, a medida que iba pasando el tiempo, la afluencia de público a la sede electoral socialista fue aumentando progresivamente, llegando un momento en que era prácticamente imposible dar cabida a nadie más.

La sede electoral, muy cercana a la sede social que dicho partido tiene en Talavera y, asimismo, muy cercana a los locales de la central sindical UGT, seguirá abierta, según nos comunicaron, hasta que pasen las elecciones municipales, para las que los partidos empiezan ya a preparar con el fin de encararlas de la mejor manera posible.

Con el acto se trataba de celebrar el triunfo socialista y felicitar a todos los que habían participado en la camapaña electoral por su buena labor, que dio como resultado, entre otras cosas, que el PSOE contara antes que el propio Gobierno con unos resultados previos muy fiables cuando tan sólo habían pasado unas horas desde el cierre de los colegios electorales.

En el acto estuvo presente el diputado electo número dos del PSOEpor la provincia de Toledo, Jesús Fuentes Lázaro, y el alcalde de la ciudad, Pablo Tello, quienes recibieron las felicitaciones de los presentes, con los que conversaron durante el acto mientras se consumía una gran cantidad de limonada y de refrescos, acompañados por las habituales patatas fritas y aceitunas, de las que los asistentes dieron buena cuenta.

Porque no les pagan lo que les adeudan

Los jóvenes que participaron en la campaña electoral, preocupados

Unos quince o veinte jóvenes que participaron en la campaña electoral contratados por UCD de Talavera para pagar carteles y echar cartas en los buzones han mostrado su preocupación estos días ante la posibilidad de que dicho partido no haga efectivas las cantidades que les adeudan por su trabajo.

A algunos de estos jóvenes, la mayoría de ellos estudiantes en los institutos talaveranos, se les adeudan, según afirman ellos mismos, hasta cuarenta mil pesetas, y su preocupación se ha hecho patente cuando, tras haber sido citados en diversas ocasiones para ser pagados, se les ha respondido con una nueva cita, que después tampoco ha dado nada positivo.

De todas formas, los jóvenes han sido citados para el próximo lunes en la sede de Trinidad y esperan que ese día se les paguen definitivamente las deudas. Sin embargo, algunos de ellos siguen mostrando sus recelos ante la posibilidad de que el partido de Landelino procediera a su autodisolución, viendo, además, que la sede de Trinidad podría también ser cerrada definitivamente. Estos extremos son, por supuesto, hipotéticos todos ellos, y las alrededor de ciento cincuenta mil pesetas que UCD adeuda a los que se encargaron de pegar sus carteles en las paredes y embuzonar cartas en todas las viviendas talaveranas podrían ser pagadas, tal como hemos podido saber, en el momento en que llegue un presupuesto de Madrid que ayude a hacer frente a los importantes gastos de este partido en nuestra provincia.

Algunos de los jóvenes, según nos informaban, habrían oído en algún momento, tras conocerse los resultados electorales y de boca de ciertos responsables de UCD talaverana, que las deudas tendrían que ser pagadas en parte de los bolsillos de los propios militantes de la agrupación de UCD en Talavera.

Crónicas del Cañillo

Después de la tormenta

Hay un ambiente de calma chicha en la ciudad, pasado el fragor de las elecciones mayores, y la serenidad impera. Me parece un síntoma de salud popular, porque los triunfadores han dado muestras de mesura y porque incluso los que han mordido el polvo guardan su natural tristeza para la intimidad. Y esto es bueno. Más que bueno; magnífico, pues refleja una educación cívica muy lejana de aquellas explosiones vociferantes que en el pasado solían ser espectáculo habitual y destemplado, por fas o por nefas. Me felicito de que, con estas pruebas de cordura, los viejos fantasmas familiares de la discordia hayan pasado a mejor vida.

Vamos, pues, acostumbrándonos a la templanza y a que las victorias de las urnas, siempre coyunturales y sancionadoras de una buena o mala gestión, se reciban como lo que son: la voz de un pueblo que manifiesta libremente sus opiniones y aplaude o condena según su leal saber y entender. Lo que significa que vamos incorporándonos a los modos normales en Europa y en Norteamérica, o sea, en los países que practican sana y honestamente la democracia, no por supuesto en las mal llamadas democracias populares del otro lado del telón de acero, donde ya se sabe que quien manda manda y cartuchera al cañón.

El resultado de la reciente consulta no ha podido sorprender nada más que a los ciegos o a los tontos. A los empecinados en tergiversar la realidad y sólo por ello, por la contumacia y la soberbia de algunos, se han producido las escandalosas distancias entre una y otra opción. ¿O no piensan ustedes lo mismo? Porque mientras la izquierda se aglutinaba en torno a unas siglas los liberal-conservadores se rompían en ofertas que, siendo en el fondo casi iguales, lucharon encarnizadamente más que contra el adversario común contra sus afines. Lo digo con triste autoridad porque en estas mismas páginas, y con fecha 11 de septiembre, hice un análisis en el que afirmé, como ha sucedido, que de persistir en tan torpe estrategia el PSOE rebasaría el listón de los 200 escaños en el Congreso. Y lo dije cuando las encuestas solamente «daban» a los socialistas alrededor de 150 diputados. No es que presuma de profeta, pero ahí están, en letras de molde y con mes y medio de anticipación, mis vaticinios confirmados luego matemáticamente.

El «mapa» político español, verdaderamente, no es el que ha salido. Hubiese ganado siempre el PSOE como beneficiario de una serie de errores gubernamentales y de un estado general —economía, paro, terrorismo, etc.— que no nos gustaba a nadie. Pero su triunfo no sería, a buen seguro, tan abultado como terminó siendo. Y la lección no debe olvidarse.

Ahora, para que el régimen se consolide, los vencidos deberán comportarse con serenidad y dejar gobernar, que es lo que necesitamos todos y de lo que carecemos desde hace demasiado tiempo. Dejar gobernar sin perjuicio de ejercitar una crítica responsable y seria, que es el noble papel de la oposición y que no consiste en obstruir por sistema y a tontas y a locas, como se dice siempre en este país de mis pecados y de mis amores.

Signos hay de cordura y yo soy el primero en felicitarme de ellos. Signos de que estamos dispuestos a colaborar, desde dentro o desde fuera del poder, en esta hermosa y noble empresa común que llamamos España. Y ojalá que el sistema funcione para bien de todos.

Juan DEL TAJO

Carta de un militante de UCD a Rafael Arias Salgado

Como informábamos en nuestro número del viernes pasado, en la sección «Nos han contado...», en UCD no están las cosas demasiado claras respecto al futuro y son muchos los que estos días piensan y recapacitan sobre qué hacer.

La mayoría de los centristas talaveranos están esperando a ver lo que decide y hace Rafael Arias Salgado, y entre ellos son muchos los que están decididos a seguir al ex ministro allí donde vaya, sea al centro-izquierda o sea al propio centro. Incluso hay algunos que no han esperado y han remitido al propio Arias Salgado misivas animándole a seguir y prometiéndole fidelidad, sea cual sea su destino. Ese es el caso, por ejemplo, de un significado militante de UCD en Talavera, que ha enviado una carta a Rafael Arias Salgado en la que le anima a seguir en la brecha política y le ofrece toda su colaboración en nombre propio y en el de otros militantes que estarían dispuestos a secundarle. Este es el texto de la carta mencionada, que está firmada por «un militante» que ante la opinión pública quiere permanecer en el anonimato:

«Amigo Rafael: Desde el mismo momento en que supe el resultado de las elecciones comencé a pensar que debía escribirte. Pero el problema es qué decir: ¿Lamentar el resultado? ¿Decirte lo que pienso del pueblo de Toledo? Creo que sabes mucho más que yo de todo esto y que no es momento de lamentaciones. Una vez confirmada la catástrofe he efectuado algunos sondeos y te puedo asegurar que el "castigo" no era para ti. Los toledanos te quieren y te necesitan. Nuestras posibles candidaturas municipales no quieren ni oír hablar de coaliciones. Quieren ver a su líder, a ti, Rafael, dándoles ánimos; quieren oírte decir que mientras te quede aliento seguirás luchando por el centro y por Toledo, con el mismo ánimo, con más incluso, que cuando obtuvimos el poder; quieren oírte decir que seguimos siendo necesarios.

Sé que eres político, un gran político. Y, por tanto, estoy seguro que ya has encajado el revés. Estoy seguro que tu imaginación ya estará trabajando en ver la forma de dar una solución a esta crisis, para lo que puedes contar con nuestra total colaboración. Un abrazo muy afectuoso. Un militante de UCD.»

Organizados por el Ayuntamiento talaverano

Importantes premios para diversos certámenes culturales

Con vistas a las jornadas culturales que el Ayuntamiento viene organizando cada año durante la etapa invernal, acaban de ser hechas públicas las bases que regirán los certámenes de pintura, cerámica, fotografía y poesía, así como las referidas al I Certamen Nacional de Teatro Fernando de Rojas para agrupaciones no profesionales, que se instituye este año por vez primera.

Con la organización del Certamen Nacional de Teatro se pretende potenciar en nuestra ciudad una faceta artística de gran tradición y muy enraizada en Talavera. En principio, se estudió la posibilidad de realizar una muestra de teatro, pero tras varios contactos de la concejalía de Cultura con los grupos teatrales de nuestra ciudad se llegó a la convicción de que lo más positivo sería organizar un concurso en el que participaran grupos de teatro no profesionales de toda España.

El certamen se realizará del día 14 al 19 de febrero del próximo año, en seis representaciones únicas y sucesivas que, a partir de las diez de la noche, se presentarán en el salón de actos de la Casa de la Cultura. En las cinco primeras jornadas participarán los grupos seleccionados y en la última tendrá lugar la clausura del certamen y la entrega de premios, tras la participación de los grupos de Talavera. Como puntos esenciales de las bases destaca que las representaciones habrán de ser en lengua castellana; para su participación, los grupos interesados deberán remitir antes del 10 de diciembre de este año la solicitud correspondiente a la Comisión del Certamen Nacional de Teatro Fernando de Rojas, Casa de la Cultura, avenida de Pío XII, s/n, Talavera; la comisión organizadora y un comité de selección anunciarán a los grupos su decisión, y si fuera necesario asistir a una representación de las obras para la selección se pondrían de acuerdo con los grupos; se abonará a cada grupo la cantidad de 30.000 pesetas por su participación; cada director de los grupos seleccionados será invitado a las representaciones de los demás grupos, abonándoseles una dieta por cada día de asistencia y dándoseles derecho a voto dentro del jurado calificador. Al menos dos personas del jurado calificador serán críticos teatrales del medio periodístico, como asimismo otras tres personas de reconocida valía dentro de la interpretación, la dirección y la ambientación escénica, más otros dos profesionales de la enseñanza en las ramas de literatura y pintura o música, y estará presidido por un representante del Ayuntamiento; al final de cada representación todos los espectadores que lo deseen tendrán opción a emitir su calificación (del 1 al 10) del espectáculo representado; el premio al mejor grupo será de 100.000 pesetas y placa de cerámica, se establecerán, además, premio a la mejor dirección, al mejor actor, actriz, ambientación escénica, actriz secundaria, etc., y aquellas que por su especial interés se consideren oportunas.

Estos son algunos de los puntos recogidos en las bases, que apuntan como coletilla final que el primer certamen se hará como homenaje al Candil en su veinticinco aniversario.

365.000 pesetas en premios artísticos diversos

Por otra parte, y como ya apuntábamos más arriba, tambien han sido hechas públicas las bases valederas para los certámenes de pintura, cerámica, fotografía y poesía convocados por el Ayuntamiento como parte esencial de las jornadas culturales. Trescientas sesenta y cinco mil pesetas serán repartidas en premios a los participantes en los diversos certámenes.

A los mismos podrán concurrir, con obras originales, todos los residentes en territorio nacional; las obras se presentarán en la Casa de Cultura hasta el día 30 de noviembre de este año; ninguna de las obras deberá haber sido premiada anteriormente; las obras que optan al premio de pintura Enrique Ginestal serán de tema, tamaño y técnica libre; las presentadas al premio Juan Ruiz de Luna podrán ser realizadas en cualquier clase de material cerámico, no admitiéndose esmaltes ni pátinas no cerámicas. El premio Ciudad de la Cerámica será para un trabajo sobre azulejos con tema y estilo libres, compuesto en un mural de 15 centímetros de base por 90 de altura, con destino a la decoración de pilastra de jardín, mural de 30 centímetros de base por 105 de altura con el mismo destino, y, finalmente, mural de 180 centímetros de longitud por 45 de altura para decoración de respaldo de bancos públicos. El premio Melibea, para un poema de 100 versos de máximo, será exclusivamente para poetas de la región castellano-manchega. Las fotografías del certamen Ciudad de la Cerámica serán de tema libre, con un tamaño de 18 por 24, en blanco y negro o color. El acto de apertura de la exposición se celebrará el día 20 de diciembre de este año en la sala de exposiciones de la Casa de la Cultura y la entrega de premios se efectuará el día 30 del mismo mes. Los premios que se establecen son los siguientes: pintura, Enrique Ginestal, primero 100.000 pesetas y trofeo, segundo 25.000; cerámica, Juan Ruiz de Luna, 100.000 pesetas y trofeo; cerámica, Ciudad de la Cerámica, 100.000 pesetas y trofeo; poesía, Melibea, 20.000 pesetas y trofeo; fotografía, Ciudad de la Cerámica, 20.000 pesetas y trofeo.

La participación, por tanto, de los grupos teatrales, así como la de los diferentes artistas que concurran a los certámenes señalados se convertirán en protagonistas esenciales de las jornadas culturales organizadas por el Ayuntamiento talaverano.

El camión derribó uno de los semáforos

Colisión de un camión y un turismo en el cruce de Cuatro Caminos

A primeras horas de la mañana de ayer sábado tuvo lugar un accidente de circulación dentro de nuestra ciudad, concretamente en el cruce de Cuatro Caminos, en el que resultaron con heridas leves dos niños y con desperfectos importantes uno de los vehículos implicados.

Los hechos sucedieron cuando el camión TO-7416-D circulaba por la carretera nacional en dirección a Madrid. Al pasar por el cruce de Cuatro Caminos, al parecer, había seguido su marcha sin respetar el semáforo, que en aquellos momentos estaba en rojo, cuando a la vez salía de la calle Mesones el turismo CE-5251-B, conducido por Antonio Sánchez de Castro, que fue arrollado por el primero, sin que las consecuencias, afortunadamente, fueran demasiado graves. El camión, conducido por Angel Peña Santos, derribó al ser maniobrado posteriormente el segundo semáforo situado en el cruce. Fuentes consultadas nos han indicado que de no ser por el semáforo, el camión hubiera derribado el puesto de venta de frutos secos y periódicos que hay en el lugar, construido con maderas y que de seguro no hubiera aguantado la acometida.

También dentro del capítulo de sucesos tenemos que referirnos a un robo perpetrado en la noche pasada en el interior del bar Los Tinajones, situado en la calle Puente Nuevo y propiedad de Francisco García Fernández. Los asaltantes se llevaron efectos y un montante de dinero en metálico que no ha sido especificado.

Noticiario toledano

Villamuelas: aprobado un contrato de anticipo con la Diputación Provincial

La corporación municipal en pleno, en sesión extraordinaria, ha aprobado el contrato de anticipo reintegrable sin interés entre este Ayuntamiento y la Diputación Provincial de Toledo para financiar en parte las obras de abastecimiento de agua y pavimentación, lo cual se ha puesto de manifiesto para que por espacio de quince días el público pueda verlo y reclamar, en todo caso.

■ **PUBLICADOS LOS ESTATUTOS PARA LOS ASISTENTES SOCIALES.**— En el «Boletín Oficial del Estado» de 11 de agosto de 1982 se han publicado los estatutos provisionales por los que han de regirse los Colegios Oficiales de Diplomados en Trabajo Social y Asistentes Sociales, quedando abierta a su vez la inscripción en el Colegio Oficial. Los requisitos que se exigen son varios.

Para mayor información, el domicilio para las colegiaciones de la Delegación de Toledo se encuentra en la plaza de San Ginés, 1, Toledo, marcándose la duración entre los días 8 y 12 del mes en curso.

■ **REUNION DE LA COMUNIDAD GENERAL DE REGANTES DEL CANAL BAJO DEL ALBERCHE.**— La Comunidad General de Regantes del Canal Bajo del Alberche ha citado a todos sus componentes a una Junta general extraordinaria el día 18 de los corrientes, a las quince treinta horas, en primera convocatoria, y dieciséis horas, en segunda, en las oficinas de esta Comunidad, General Yagüe, 19, en Talavera, para tratar diferentes temas, como son: una consulta sobre el abastecimiento de agua del Canal a pueblos limítrofes; el informe sobre la pasada campaña de riegos; un avance del resumen económico y estado actual de cuentas y la renovación de cargos del sindicato, jurado y Comunidad. Procediéndose, una vez acabados estos puntos, a los ruegos y preguntas que pudieran derivarse por los distintos componentes que asistan a la reunión.

■ **CONCURSO DE INVESTIGACION SOBRE «SAN ILDEFONSO, ARZOBISPO DE TOLEDO».**— El Arzobispado de Toledo ha convocado el concurso de investigación sobre «San Ildefonso, arzobispo de Toledo». Las condiciones requeridas para la inclusión en el concurso se refieren a que los trabajos deben escribirse en castellano, la extensión no será menor de 300 folios, mecanografiados por una sola cara. El plazo finalizará el 30 de junio del próximo año. Se concederá un premio único por valor de 400.000 pesetas.

La convocatoria podrá ser examinada en la Dirección Provincial de Cultura, en el negociado de Actividades Culturales.

■ **NAVALMORALEJO: APROBADO EL SUPLEMENTO DE CREDITO.**— El Ayuntamiento de la localidad ha aprobado el expediente de suplemento da crédito número 1, dentro del presupuesto ordinario, y el de inversiones. Ambos se hallan expuestos en la Secretaría municipal, durante el plazo de quince días, al objeto de oír las reclamaciones que pudieran presentarse. Por lo que se refiere al presupuesto ordinario, los gastos ascienden a 1.208.160 pesetas, y los ingresos, a 839.900 pesetas; por otra parte, el presupuesto de inversiones, en su capítulo de gastos, alcanza la cifra de cinco millones, y los ingresos suman cuatro millones ochocientas mil pesetas.

■ **LAS HERENCIAS: EXPUESTOS VARIOS PADRONES MUNICIPALES.**— En la Secretaría de este Ayuntamiento se encuentran expuestos al público por quince días, para que puedan ser examinados y para oír reclamaciones, los padrones de las exacciones municipales del actual año 1982, que se corresponden con el tránsito de ganado, la inspección de motores, el desagüe de canales, el rodaje, las entradas de carruajes, los perros y el servicio de alcantarillado.

Madridejos

Alrededor de 136 millones de pesetas se han recogido de azafrán

MADRIDEJOS. Jesús Mora López.

La recolección del azafrán, la cosecha de los pobres como vulgarmente se denomina, prácticamente ha terminado. Todavía se pueden ver pequeños mantos violáceos que alfombran algunas parcelas de nuestro término, aún se ven llegar en los atardeceres «recogenderos» que con cestos repletos de rosas vuelven a sus casas, aún perduran algunas veladas en las que viendo por televisión los actos del Papa se sigue mondando rosa. Pero la cosecha se puede dar ya por terminada.

El año azafranero se considera como regular o mediano. La cosecha venía mal, francamente mal. La extrema sequía que padecen nuestros campos favorece poco esta recolección. No obstante, las lluvias de última hora remediaron un poco la situación y el buen clima que hemos estado disfrutando han influido a última hora para que la situación se mejore algo.

La recolección de este año se puede cifrar en unas 4.000 libras, es decir, unos 1.840 kilos de azafrán ya tostado, que viene a suponer unos 136 millones de pesetas. La libra —460 gramos— se está pagando actualmente entre las treinta mil y treinta y cuatro mil pesetas. El precio oscila bastante.

Pero no es oro todo lo que reluce. El azafranero, hasta que tiene el azafrán metido en sus talegos y en sus latas, tiene que desembolsar bastante dinero. El bulbo o cebolla que producirá la rosa le cuesta a 1.800 pesetas la fanega de 35 kilos (con su rito especial para medirlo, una media fanega rasada y otra colmada). Si el terreno no es suyo, por cada suerte, es decir, por cada 1.410 metros cuadrados, tiene que dar al propietario una libra de azafrán tostado cada uno de los tres o cuatro años que se puede explotar la tierra, excepto el primero, que paga solamente media libra. Tiene que dar unos tratos especiales al azafranal. Tiene que coger la rosa, mondarla. Si tiene mucha rosa tendrá que buscar mondadoras, a las que paga en especie, dándoles la cuarta parte de lo que monda cada una.

Por todo esto, año tras año se nota que en Madridejos se dedica menos extensión de terreno a este cultivo. No obstante, según datos que hemos podido recoger, este año, 190 hectáreas han estado de azafranal, lo que hace que Madridejos siga siendo el pueblo de la provincia que mayor extensión dedica a este cultivo, seguido de Villafranca de los Caballeros y Consuegra. Las razones de esta sensible disminución del cultivo del azafrán son varias. Una puede ser que actualmente está más barato el azafrán que hace cuatro y cinco años, debido, principalmente, a la oferta que los mercados internacionales ofrecen de países como Túnez, Argelia y Marruecos, en los que el nivel de vida es inferior al nuestro y, por lo tanto, sus ofertas, en cuanto a precios se refiere, son también inferiores a las nuestras. Otra causa puede ser el excesivo cuidado que necesitan los terrenos dedicados a azafranal. Hay que mimar la tierra y todas estas labores, además, hay que hacerlas a mano, no hay ninguna maquinaria para este cultivo. Con todo, son unos ingresos muy saneados los que se obtienen de este producto. Generalmente, el dinero del azafrán tiene unos objetivos específicos, que pueden ser comprar ajuar para casarse, adquirir algún mobiliario para el hogar, comprar algunas fanegüillas de terreno o algún solar para edificar.

El cultivo del azafrán, todo un rito

Qué ocurre en Madridejos —se pregunta el viajero que pasa por vez primera en estas fechas por estas latitudes camino de Andalucía o rumbo a Madrid— que mientras que en los demás parajes de La Mancha la naturaleza se muestra con signos de mortandad, con la pámpana rugosa y caediza, las hojas de los árboles por el suelo, las flores de los jardines marchitas, aquí, pese a darse también estas características otoñales, los campos florecen?

¿Qué privilegio tiene Madridejos para regalarnos el maravilloso paisaje y panorama que se ofrece únicamente aquí, a lo largo de toda la carretera de Andalucía, contemplando los campos alfombrados de un indescriptible manto violáceo?

Es la rosa del azafrán, inmortalizada por nuestro inolvidable maestro Guerrero. Muchos, el conocimiento que tienen de esta fugaz rosa es a través de la zarzuela antes citada y del uso más frecuente que en España se le suele dar al azafrán, que es como condimento de algunas comidas. Por eso nos hemos propuesto dar una información amplia y detallada del cultivo de esta planta, precisamente desde aquí, desde Madridejos, el pueblo de España que más extensión de terreno dedica a este cultivo. Hay cosas muy curiosas acerca de esta diminuta pero valiosísima flor. Las unidades que se utilizan, tanto para la medida de la tierra como para el peso de azafrán, son ancestrales, anteriores al uso del sistema métrico decimal. La manera de cultivar el producto, de poderlo extraer pacientemente, separando los pétalos de la flor, la forma de conservarlo, todo, tiene un rito transmitido de padres a hijos, que poco a poco y a lo largo de varios días iremos explicando a nuestros lectores.

Las faenas agrícolas que el azafranero tiene que dar a la tierra, desde primeros de septiembre hasta que vende su producto a más de 80.000 pesetas el kilo, no son muchas, pero hay que darlas a tiempo, cuidando y hasta mimando la tierra, procurando reblandecerla, quitar los terrones que se puedan producir para que la rosa salga con facilidad.

Una vez aparecida la flor hay que cortarla enseguida, con un trabajo bastante penoso por estar la rosa a flor de tierra. Si no se coge la rosa a tiempo se puede estropear. Una vez cogida hay que separar rápidamente los estambres, que es el azafrán propiamente dicho, en una labor meramente manual. El azafrán hay que tostarlo con un fuego especial, de no hacerlo así todo se pudriría, echándose a perder las ilusiones que en esta cosecha suelen tener puestas los novios.

Buzón

Desconocimiento total ante el significado del aborto

La doctora María Auxiliadora Mesa Puntas, de Torremolinos (Málaga) aduce algunos hechos en relación al aborto:

«Injusticias sociales, como el aborto, el paro, la falta de libertad, la diferencia de clases, la miseria física o intelectual, nos dan auténtico miedo cuando nos toca a nosotros vivirlas.

No pertenezco a ningún partido político; mi sueldo es de 32.000 pesetas al mes; soy médica y desde el terreno que conozco hablo.

Se desconoce lo que es el aborto; no entro en discusiones teológicas ni morales en este campo sólo sé que es una pena de muerte para quien no ha hecho nada para merecerla.

He oído decir entre compañeros: «¿Qué importa? Es el feto tan pequeño que ni se entera». No es esto cierto; se entera; se entera hasta el punto de que el feto ya a la octava semana de vida dentro del vientre materno, cuando tiene hambre, se succiona el pulgar. Esto nos dice hasta qué avanzado punto se ha desarrollado y perfeccionado su sistema nervioso.

El método para abortar, en los países donde se ha aprobado esta ley, a un feto desde la octava semana a la doceava semana es el método de succión; consiste en introducir un sistema de aspiración a través de la vagina materna hasta la bolsa de las aguas, con una cuchilla espiral, sistema que a la par que aspira pica; así el feto que se succionaba el dedo al tener hambre es desmembrado, desviscerado y picado.

Mujeres que han pasado por esta experiencia han sido conscientes de las convulsiones y contracciones de su hijo desde dentro del vientre hasta su salida al exterior.

Señoras, aborten si es su deseo; señores que incluyen el aborto en sus programas electorales, legalicen esta ley; pero lo menos que pueden hacer, si son seres humanos, es saber lo que están haciendo: un crimen.»

Contra algunas personalidades públicas

Un asiduo lector, vecino de Gerindote, se dirige a nuestro periódico con el deseo de expresar lo siguiente:

«Me resulta un poco difícil no escribirle esta carta después de lo que vi en el recibimiento de algunos ministros, obispos y otros muchos al Papa.

Es incomprensible que unos señores no se arrodillen ante la magna presencia del Papa o le besen el anillo. Ya Jesucristo lo dijo: «Con mi persona, con todo el corazón o contra ella».

Me ha parecido la actitud de varios de los que he citado anteriormente un poco soberbia.

Así, Tierno Galván no saludó a Su Santidad, sino fue de palabra, y éste es un ser humano como tantos otros, y es preciso decirlo.»

Mazarambroz

Constituida la comisión gestora que regirá el polideportivo municipal

MAZARAMBROZ. Jesús Martín

Como se publicó en nuestro diario, el pasado sábado día 23 de octubre tuvo lugar una reunión en las escuelas de EGB segunda etapa de esta localidad, por la que el polideportivo municipal cuenta a partir de entonces con una junta gestora compuesta por siete miembros.

La reunión se configuró debido a la cesión por parte del Ayuntamiento de la pista polideportiva a la junta directiva que se hiciera cargo bajo su responsabilidad de organizar los actos propios y mantener en buenas condiciones la pista.

La asistencia fue poco numerosa; ante esta circunstancia, el alcalde nombra a siete representantes como junta gestora, hasta que se elija la junta directiva que habrá de regir los destinos de la pista polideportiva.

Uno de los componentes de la junta gestora se explicaba ante lo que sucedía, indicando cómo los componentes de la comisión se han reunido en varias ocasiones para ir elaborando una serie de reglas y organizando convenientemente el funcionamiento propio de la pista, lo cual aseguró no es nada fácil. Los integrantes de la junta gestora son: Antonio Mancebo, Antonio Cerrillo, Félix Sánchez, Juan Avila, Fernando Martín, Celestino Arroyo y Juan Sánchez.

Visita para ver al Papa

Por otra parte, con motivo de la visita realizada por Su Santidad Juan Pablo II a Toledo, los asistentes —en número de cincuenta y seis— que se desplazaron a la concentración que tuvo lugar en el polígono vibraron como nunca; la alegría, los llantos de los allí congregados supieron a poco, pero indudablemente todos los asistentes reflejaban en sus rostros el placer y la emoción que había supuesto para ellos ver al Papa de cerca y sentir junto a él una pasión y un amor enorme por todo lo que el Papa es y representa. Se puede decir que todos los que acudieron al encuentro regresaron muy contentos, satisfechos y felices e invadidos por una gran esperanza. Pero no sólo fueron estos cincuenta y seis, sino que todo el pueblo vibró como nunca por la sencillez y gran personalidad que ha demostrado tener el Santo Padre en la visita realizada a la capital de la provincia. Esta visita ha quedado grabada en el corazón de todos los vecinos y no se borrará tan fácilmente de las mentes de los mazarambreños.

Sucesos

Detenidos los autores de un robo frustrado en Méntrida

La Guardia Civil detuvo a Antonio Martínez García de diecisiete años, y Juan José Rodríguez Villasante, de dieciocho años, vecinos de Madrid y Móstoles, respectivamente, como presuntos autores del robo perpetrado en la sucursal del Banco Español de Crédito de Méntrida (Toledo).

Aunque el atraco resultó frustrado, la Guardia Civil supo por la Comandancia de Toledo que por la carretera de Extremadura circulaba el vehículo Renault-5 matrícula M-7249-BT, con los autores del intento de robo en su interior.

En Navalcarnero, la Guardia Civil detectó al vehículo Seat 124 matrícula M-7181 CX. Ante la presencia de las fuerzas del orden, el vehículo giró bruscamente y cambió de sentido; tras una persecución, la Guardia Civil detuvo al coche y a los dos ocupantes citados.

La Guardia Civil incautó los dos automóviles —uno de ellos robado con anterioridad en Móstoles—, una escopeta, una pistola simulada y cuatro cartuchos.

El autor de un robo en Córdoba, detenido en Ocaña

De rápida y brillante puede calificarse la operación realizada por el destacamento de la Guardia Civil de Ocaña, que logró detener en pocas horas a un delincuente que anteayer sustrajo un coche en la localidad cordobesa de Benamejí.

Según hemos podido saber, el joven Ignacio Díaz Díaz, de veintitrés años de edad, sustrajo en la mañana del viernes el vehículo marca Renault-6 matrícula GR-65217, que se encontraba aparcado en una calle de Benamejí. Horas después el presunto autor del latrocinio pasaba por la gasolinera San José, de Madridejos, para repostar, y tras serle suministradas mil pesetas de gasolina emprendió la huida. Una vez dada la alarma, el coche y su conductor fueron localizados en la villa toledana de Ocaña, donde la Guardia Civil, en una brillante operación, consiguió detenerle. El joven ha pasado a disposición judicial.

Toledo, hoy

EXPOSICIONES

• **Cámara de Comercio.** (Plaza de San Vicente, 1.)— Oleos de José Morán. Laborables, de 12 a 14 y de 18 a 21 horas.

• **Caja de Ahorro Provincial de Toledo.** (Palacio de Benacazón.)— Oleos de Pedro Sánchez Colorado. Laborables, de 18 a 21 horas.

• **Galería Selección.** (Calla Puerta Llana, 14.)— Oleos de Lola Extremadouro. Laborables, de 10 a 14 y de 16 a 20 horas; festivos, de 12 a 14 horas.

Para el lunes

EXPOSICIONES

• **Palacio de Benacazón.**— Conferencia sobre «El arte de vivir», por José Marcherili. A las 20 horas.
• **Cámara de Comercio.** (Plaza de San Vicente, 1.)— Oleos de José Morán. Laborables, de 12 a 14 y de 18 a 21 horas.
• **Caja de Ahorro Provincial de Toledo.** (Palacio de Benacazón.)— Oleos de Pedro Sánchez Colorado. Laborables, de 18 a 21 horas.
• **Galería Selección.** (Puerta Llana, 14.)— Oleos de Lola Extremadouro. Laborables, de 10 a 14 y de 16 a 20 horas; festivos, de 12 a 14 horas.

Toledo, ayer

7 de noviembre de 1306: Fernando IV concede un privilegio a Quintanar.

En la carta privilegio dispone: «Que los vasallos que vinieran a morar a Quintanar o Vallehermoso sean libres así de servicios como de pagar pechos y derechos durante los diez primeros años.»

El ilustre historiador F. Jiménez de Gregorio cita la constante vegetal —encina, rebollo, toconal— que se mantiene en su heráldica, que tiene como símbolo una encina.

En 1353, cuando don Fadrique, maestre de Santiago, concede la constitución del Cornun de la Mancha, le coloca como cabeza de aquellos 13 lugares que «hay desde el Cigüela hasta el Guadiana».

En estos días ha sido actualidad periodística la caída del suelo y el destrozo sufrido por su rollo a causa de un choque de camiones.

Suponemos que el rollo será de finales del siglo XVI, y es curioso el silencio del conde de Cedillo, que no lo cita en su catálogo monumental de la provincia de Toledo ni en su estudio sobre los rollos y picotas.

La noble villa debe levantar cuanto antes este testimonio de su historia.

Clemente PALENCIA

Nacimientos y defunciones

Nacimientos: Feliciano, hijo de José Barco y María Jesús Pacheco; Jesús, hijo de Joaquín García y Josefa Arribas; Alberto, hijo de Juan Luis Carrasco y Julia Agrado; Sheila, hija de Jesús Marín y Petra Martín-Maestro; Esteban, hijo de Esteban Aparicio y María de las Mercedes Rodríguez; María Cristina, hija de Carmelo Rodríguez y Guadalupe Hurtado; Luis Miguel, hijo de Francisco Sánchez y Carmen García; María, hija de Antonio Cano y Carmen Sánchez.

Defunciones: María Maestro-Muñoz Martín de Vidales, de 66 años; Fernando López-Ipiña Mattern, de 31; Sabina de la Fuente Lago, de 67; Juliana Barrosa García, de 89, y Filomena Delgado Manzano, de 86.

El tiempo

DATOS METEOROLOGICOS DE AYER EN TOLEDO FACILITADOS POR EL OBSERVATORIO

Temperatura máxima: 16,5 grados a las 13,30; temperatura mínima: 10,9 grados a las 7. Temperatura a las 13: 14,5 grados. Humedad relativa del aire a las 13: 73 por 100. Presión atmosférica del aire a las 13: 709,4 milímetros. El día de ayer transcurrió cubierto, con lluvias intermitentes, vientos de moderados a fuertes del SSE, y un notable descenso de la presión atmosférica.

Datos astronómicos para hoy: El sol sale a las 7,51; se pone a las 18,08. Duración del crepúsculo, 28 minutos. La luna sale a las 23,37; se pone a las 13,01. Fase lunar, luna llena.

Farmacias

TOLEDO

Mario Aguado Gómez.— Calle del Ecuador, 8 (hasta las diez).

Segundo de Echevarría.— Hombre de Palo, 23 (toda la noche).

TALAVERA

Manuel de Pereda Rochelt.— Carretera de Cervera, 47 (hasta las diez).

Argimiro García Muñoz.— Puerta de Cuartos, 8 (toda la noche).

PARA EL LUNES

TOLEDO

Ignacio Castro Sierra.— Zocodover, 6 (hasta las diez).

María Luisa Sánchez de Rivera.— Avenida de la Reconquista, 14 (toda la noche).

TALAVERA

José Ramón Rodríguez Fernández.— Corredera del Cristo, 7.

Cartelera

Cine María Cristina. (Marqués de Mendigorría, 1. Teléfono 212442.)— A las 6,30, 8,30 y 10,30: «Paradise». Mayores 14 años. A las 4,30: «La casaca de oro». Tolerada.

Cine Imperio. (Cuesta del Aguila, 7. Teléfono 221623.)— A las 5,15, 7, 8,45 y 10,15: «Ator el poderoso». Tolerada.

Teatro de Rojas. (Plaza Mayor, 4. Teléfono 223970.)— A las 5,15, 7, 8,45 y 10,15: «Hay un fantasma en mi casa». Mayores 16 años.

Cine Alcántara. (Cabrahigos, 18. Teléfono 220817.)— A las 6 y 8: «Patricia», de Hubert Frank. Mayores 18 años.

PARA EL LUNES

Cine María Cristina. (Marqués de Mendigorría, 1. Teléfono 212442.) A las 6,30 y 9: «Paradise». Mayores 14 años.

Cine Imperio. (Cuesta del Aguila, 7. Teléfono 221623.)— A las 6,15, 8,15 y 10,15: «Ator el poderoso». Tolerada.

Teatro de Rojas. (Plaza Mayor, 4. Teléfono 223970.)— A las 6,30, 8,15 y 10,15: «Hay un fantasma en mi casa». Mayores 16 años.

Cine Alcántara. (Cabrahigos, 18. Teléfono 220817.)— Cerrado.

Cupón pro ciegos

Número premiado ayer

940

Horario del Toledo monumental

—**San Juan de los Reyes.**— De 10 a 14 y de 15,30 a 18.
—**Sinagoga del Tránsito y Museo Sefardí.**— De 10 a 14 y de 15,30 a 19.
—**Casa Museo de El Greco.**— De 10 a 14 y de 15,30 a 18.
—**Iglesia de Santo Tomé.**— Laborables, de 10 a 13,30 y de 15 a 19. Festivos, de 10 a 11,30 y de 15 a 18.
—**Catedral.**— De 10,30 a 13 y de 15,30 a 18.
—**Museo de Santa Cruz.**— De 10 a 19.
—**El Alcázar.**— De 9,30 a 18.
—**Mezquita del Cristo de la Luz.**— De sol a sol.
—**Museo Victorio Macho.**— De 10 a 14 y de 15,30 a 18.
—**Taller del Moro y palacio de Fuensalida.**— De 10,30 a 14 y de 15,30 a 19.
—**Museo de Arte Contemporáneo.**— De 10 a 14.
—**Museo de los Concilios y Cultura Visigótica.**— De 10 a 14 y de 15,30 a 18,30.

Horarios de autobuses

Toledo-Madrid

Galiano: 7, 8, 9, 13, 15, 14,30, 20,15 (laborables).
Continental: 10, 11, 11,30, 18, 19, 19,30 (laborables).
Galiano: 7, 8, 9, 13,15, 14,30, 17, 19,45, 20,15, 23 (festivos).
Continental: 10, 11,30, 18, 19, 19,30 (festivos).

Madrid-Toledo

Galiano: 11, 12, 18,30, 19,30, 20,50, 22 (laborables).
Continental: 7, 9, 9,30, 13, 15,30, 16,30 (laborables).
Galiano: 10,30, 12, 18,30, 19,30, 20,50, 22, 23, 1 (festivos).
Continental: 9, 9,30, 13, 15,30, 16,30 (festivos).

Toledo-Talavera

7,30, 14, 15, 16 (laborables).
9, 21 (festivos).

Talavera-Toledo

8, 9,15, 9,45, 16,30 (laborables).
9,45, 20 (festivos).

Teléfonos útiles

TOLEDO

Bomberos: 22 60 80.
Comisaría de Policía: 22 14 01 y 091.
Policía Municipal: 22 34 07.
Casa de Socorro: 22 81 57.
Guardia Civil: 22 59 00.
Ambulancias Finisterre: 22 37 73.
Ambulancias S. Social: 22 55 00.
Ambulancias Cruz Roja: 22 29 00.
Renfe: 22 12 72.
Autobuses Galiano, S. A.: 22 36 41.
Autobuses Continental: 22 73 60.
Juzgado: 22 34 20.
Seguridad Social: 22 55 00.
Hidroeléctrica: 22 34 45.
Butano: 22 11 21 y 22 17 61.
Vehículos desaparecidos: 22 14 01.
Taxis (cuesta del Alcázar): 22 23 96.
Taxis (ambulatorio): 22 16 98.
Taxis (paseo de la Vega): 22 16 96.
Telegramas por teléfono: 22 20 00. De 22 a 8 horas, llamar al 91-222 29 51.
Oxígeno medicinal: 22 87 04.
Taxis nocturnos: 22 34 07.

TALAVERA DE LA REINA

Bomberos: 80 30 80.
Comisaría de Policía: 80 05 39 y 091.
Casa de Socorro: 80 02 93.
Guardia Civil: 80 13 81.
Policía Muncipal: 80 00 37.
Ambulancias: 80 36 00 y 80 20 73
Renfe: 80 13 88.

Juzgados: 80 61 13.
Teléfono de la Esperanza: 80 24 13.
Seguridad Social: 80 09 50.
Hidroeléctrica: 80 17 14.
Objetos perdidos: 80 00 37.
Vehículos desaparecidos: 80 05 39.
Taxis (Pl. del Generalísimo): 80 02 69.
Taxis (paseo del Prado): 80 14 72.
Telegramas por teléfono: 80 23 83.

Policía Municipal: 80 00 37.
Ambulancias: 80 36 00 y 80 20 73.
Renfe: 80 13 88.
Autobuses Galiano: 80 24 22.
Autobuses La Sepulvedana: 80 64 14.

Primera Regional Ordinaria

Difícil para el Fuensalida, Asland y Santa Bárbara

El Yepes recibe al líder, Almodóvar

C. Los Angeles-Fuensalida

Viaja con muchos problemas el Fuensalida: las lesiones, como a otros equipos toledanos están minando los efectivos del entrenador fuensalidano, José Luis Mancebo. Del Pino y Ortega jugarán, aunque tocados. Viverti, que era duda hasta última hora, no jugará y tiene para rato con su lesión de menisco. En total, Mancebo cuenta con catorce hombres y la alineación que se presentará en la Ciudad de los Angeles será la siguiente: Cortijo, Maya, Bartolo, Del Pino, Ortega, José Luis, Enrique, Toñín, Miguel, Eduardo y Serrano. El partido teóricamente no es de los difíciles, pero la situación de la plantilla complica las cosas. Va a hacer falta una intensa lucha durante los noventa minutos para sacar algo positivo.

Asland-Roma

Si mal lo tiene el Fuensalida, qué podemos decir del Asland, que va de mal en peor. La pasada semana contó con los justos: once. Hoy, a las once menos cuarto, el entrenador, Alfonso García Gambín, va a tener más que problemas, pues tiene sólo a nueve hombres disponibles y según nos aseguró tendrá que sacar a hombres tocados, como Leo y Javi, para cubrir el número mínimo. La directiva también ha tomado cartas en el asunto y ya hay dos jugadores nuevos, procedentes del Atlético de Madrid, aunque no pueden jugar hoy. Por otra parte, Manolo ha dejado el fútbol. Esta es la alineación, en la que, repetimos, Leo tendrá que jugar con ampollas y Javier, tocado: Miguel Angel, Plaza, Castro, David, José Manuel, Leo, Javi, Angel, Andrés y Amador. Nadie en el banquillo.

Sonseca-At. Teresiano

En Sonseca, las cosas están un poco más tranquilas y la normalidad reina. Carlos Barroso, entrenador del CD Sonseca, nos ha facilitado una alineación, después de muchas dudas, para el partido que se juega a las cuatro de la tarde en el pueblo toledano: David, Flores, Ochoa, Jorge, Pablo, Miguel, Javi, Jesús, Verdugo y Manuel. Las dudas no residían en lesiones, sino en consideraciones técnicas, ya que Verdugo no estaba rindiendo conforme a las exigencias de su entrenador, lo mismo que el defensa Faustino, que finalmente fue apartado del equipo.

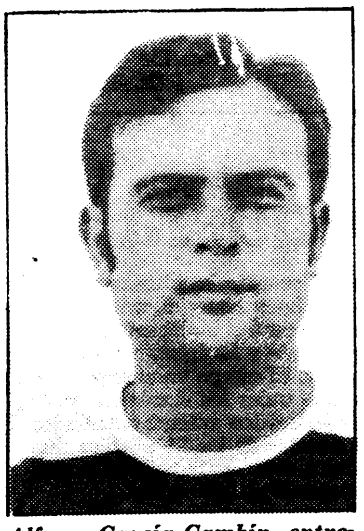

Alfonso García Gambín, entrenador del Asland, las está pasando canutas. Contaba con sólo nueve hombres para el partido de hoy y ha tenido que llamar a lesionados como Javi y Leo, que jugará con ampollas

Antonio Ramírez confía en la victoria ante el Criptanense para seguir en los primeros lugares de la tabla

Calatrava-Santa Bárbara

Mucho mejor aspecto presenta el Santa Bárbara, pues los problemas que se habían tenido esta semana, la lenta recuperación de Miguel Angel y la lesión de Valentín, se han resuelto. Por eso Gargolla, el entrenador, está contento, aunque con la mosca detrás de la oreja, pues se espera la típica encerrona en el campo del Calatrava, en donde el Santa Bárbara ha tenido problemas y el propio míster, cuando dirigía al Asland, también.

Así que lo más normal es que el partido se juegue con gran desigualdad: once por parte del Santa Bárbara y doce (o catorce, porque los linieres también cuentan) por parte del Calatrava. «La última vez, con el Asland, que estuve allí, perdimos por 5-1, y aún así nos vimos en apuros», nos recuerda Angel López Gargolla. El problema de los árbitros no parece tener vía de solución mientras falta protección adecuada en los campos de fútbol.

En el terreno deportivo, el Calatrava no es ninguna maravilla: fútbol muy tosco y patadón y tente tieso. Sólo el Sonseca ha podido llevarse los puntos allí, donde han perdido equipos fuertes, como Las Pedroñeras. El Santa Bárbara presenta una alineación casi de gala: Ramón, Vicente, Arturo, César, Parra, Valentín, Juli, Miguel Angel, Briones, Canorea y Ceju. Falta Ocaña, que se lesionó el pasado jueves en el partido de solidaridad con la región levantina. En el banquillo estarán Tante, Servilio, Braojos y Guti, definitivamente desbancado por Canorea.

Yepes-Almodóvar

Como el Yepes es un equipo amigo de sorpresas, igual luchan como siempre (y más tratándose de un encuentro contra el líder) y desbancan al Almodóvar de su privilegiada posición. Poco va a variar la alineación con respecto a otras jornadas anteriores: Manolo, Juan, Santi, Mario, Sardinero, Serrano, Felipe, Roberto (o Rodri), Angel, Javi y Marcos. Todo anda bien y lo que espera el equipo es salir de las posiciones colistas. El comienzo de temporada ha sido duro, pues los tres líderes que hasta ahora se han ido alzando en la clasificación se han emparejado con el Yepes. El Almodóvar quizá sea más flojo que el Santa Bárbara o las Pedroñeras.

Mora-Criptanense

No se tienen más referencias del equipo de Campo de Criptana que la clasificación, en la que ocupa un puesto bajo, cargando con un negativo. El Mora está en un momento de forma y de moral envidiable. Se ganan los partidos, se sube en la clasificación y ahora la fortuna ha querido que los muchachos de Antonio Ramírez jueguen dos partidos consecutivos en casa, lo que hace más asequible la consecución de los cuatro puntos, que harían al Mora salirse de la tabla.

La alineación para esta tarde es la siguiente: Maeso, Juan, Luis Jesús, César, Chico (o Soto), Arroyo, Juan Francisco, Garoz, Jiménez, Tequila y Paquito.

LLAMAS

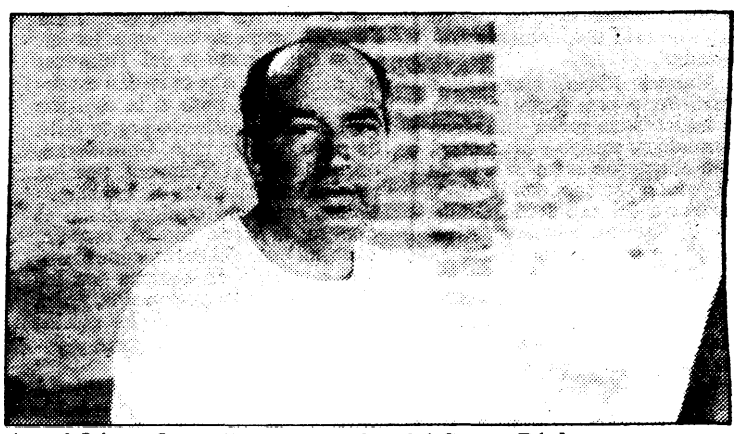

Angel López Gargolla, entrenador del Santa Bárbara, se espera una encerrona en el campo del Calatrava

Esta tarde, en Antequera

El Talavera, a por algo positivo

Los malagueños, con tres positivos, un difícil rival

Los malagueños, con tres positivos, un difícil rival. En el entrenamiento del pasado jueves, el rumor corrió de boca en boca de los aficionados talaveranos, y todo porque el míster local, Carlos Martínez, tuvo problemas de circulación y no pudo desplazarse a nuestra ciudad para dirigir el entrenamiento. La directiva aclaró el percance y la situación en el seno de la entidad blanquiazul es de absoluta normalidad.

Sí pudo tener contacto ayer viernes Carlos Martínez con sus discípulos en la última sesión preparatoria antes del viaje a Antequera, y, tras el entrenamiento, el míster dio la lista de expedicionarios, que será la integrada por Ortiz y Oliva como porteros; Iglesias, Juan Anero, Benito y Manolo como defensas, y Javi, Conde, Quique, Bernabéu, Quini, Ayúcar, Pérez González y Martínez como centrocampistas y delanteros; tras los nombres se cae del equipo el talaverano Del Rivero, en beneficio de Manolín, cosa por otro lado lógica si tenemos en cuenta que el encuentro se celebra fuera de las instalaciones del Prado.

Suponemos que Carlos Martínez, tras su enfado con algunos de sus hombres por el poco sacrificio en el partido con el Parla, habrá dialogado seriamente con los componentes de su plantilla para procurar eliminar esos defectos de que adolece el equipo, sobre todo en la disciplina de marcajes y muy especialmente en las segundas partes. El rival de hoy, mezcla de veteranía y juventud, será un duro oponente para los talaveranos, que contarán además con los inconvenientes de que el municipal de Antequera es de pequeñas dimensiones y su terreno de juego ha cambiado el verde césped por la parda tierra.

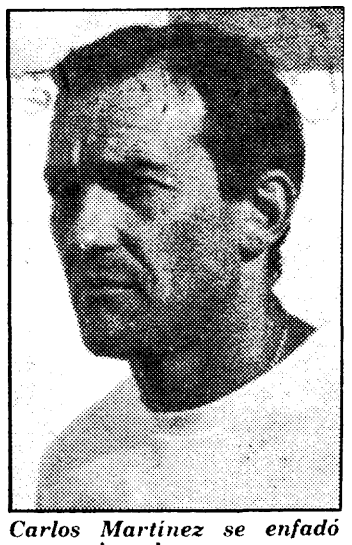

Carlos Martínez se enfadó con sus jugadores por su poco sacrificio en el campo

Con todo, los ánimos en los componentes de la expedición talaverana están tranquilos e ilusionados por dar una nueva satisfacción a los seguidores que, como en ocasiones precedentes, se darán cita en la bella localidad malagueña.

I. RODRIGUEZ

Escalona, único pueblo toledano con equipo femenino de fútbol

Rosa María es interior izquierda del equipo de fútbol femenino de Escalona, el único federado de la provincia que está participando —ayer tuvo lugar la segunda jornada— en una Liga con equipos de Madrid y Ciudad Real. Estas muchachas están entrenando una vez por semana y piensan conseguir una buena posición en la tabla, detrás de equipos más hechos y con más experiencia, como el Porvenir, el Alcorcón o el Villaverde.

Empezamos con la pregunta tópica y obligada: ¿Es el fútbol el deporte más apropiado para una mujer? «Yo no soy la más indicada para decirlo, pero, lógicamente, me parece que se puede practicar perfectamente.» ¿Es una postura feminista? Rosa María nos dice que sí, que algo de eso hay, pero que fundamentalmente les gusta el fútbol, y con eso basta.

«Empezamos hace más de seis meses, jugando contra otros equipos de la provincia, a los que ganábamos siempre, y por goleada. Entonces fue cuando pensamos que para jugar con rivales de más calidad teníamos que federarnos, y ya estamos jugando la Liga.» Y, por cierto, la empezaron con mal pie, pues perdieron por 4-1 frente al Alcorcón.

Por ahora no va mucha gente al campo, quizá porque no confía en las mujeres a la hora de hacer fútbol-espectáculo. «Por ahora van los amigos y los familiares, pero creo que tendrá que venir más gente, pues no lo hacemos tan mal.» Le preguntamos si no hay más «cera» en el fútbol femenino que calidad, y Rosa María, sincera, nos responde que, desde luego, suele haber algún que otro roce, pero que también se juega bien.

La edad del equipo es muy baja: la chica más joven, la portera, tiene doce años, y la mayor, veintidós. Normalmente tienen una sesión de entrenamiento semanal, que prepara Jesús Gómez, «y los entrenamientos se notan muchísimo: cuando entrenamos todas, el equipo hace un fútbol mucho mejor». Los partidos son en el campo municipal de Escalona, y creemos nosotros, por nuestra parte, que el espectáculo está asegurado durante los setenta minutos que dura cada partido.

F. LL.

Lorenzo anuncia que el partido será experimental

Primer asalto del nuevo Toledo ante el Osiris

Lorenzo tiene hoy la primera prueba de fuego en su nueva andadura al frente del C. D. Toledo, con la visita al municipal de nuestra capital de un Osiris que está empatado a puntos con el club verdiblanco.

Lorenzo ha perfilado al equipo que saldrá en el primer momento al terreno de juego, aunque nos anuncia que es un tanto experimental, ya que no conoce al Toledo nada más que por sus encuentros en casa. El partido dará comienzo a las cuatro de la tarde.

También está el problema de las bajas. El nuevo entrenador ha ocupado su cargo en un momento poco propicio por las lesiones: Leiva, Manolo II y todavía José Luis, que no tiene finalmente esguince de tobillo, pero que no está en muy buenas condiciones. De todas formas, ante la cortedad de otros efectivos, José Luis ocupará el banquillo, junto con Mérida, Flores y Roberto.

El once inicial será el siguiente: Fernando, Manolo I, Michel, Espinosa, Carlos, Rafa, Lozano, Alfredo, Arroyo, Bermúdez y Prisci. Hay cambios con respecto a las últimas alineaciones de Marcial: Lozano vuelve al centro del campo, ya que es esta línea la que más preocupa a Lorenzo y cree que el jugador puede hacer el papel de canalizador del juego entre la defensa y la delantera, necesario para asegurar el buen funcionamiento del equipo.

Lorenzo se ha informado de la peligrosidad del Osiris por Marcial, que lo ha visto jugar en Guadalajara y en Moratalaz. «Es un difícil equipo y muy equilibrado, ya que la suma de goles a favor y en contra es de nueve y ocho, respectivamete, lo que habla muy bien de la defensa del equipo.

El talaverano Bermúdez sigue teniendo un puesto, el de delantero centro esta vez, precisamente el habitual suyo en Talavera. Esperamos que mejore su rendimiento en esta posición, aunque no va a jugar de «punta-punta», sino como falso delantero centro.

Tercera Preferente. Grupo VII

Jornada cómoda para los de cabeza

Como cada domingo haremos una pequeña referencia a los acuerdos del Comité de Competición: Suspender con diez encuentros oficiales al jugador del Cadalso José Moreno Sánchez por insultos e intento de agresión al árbitro del partido Aldea-Cadalso; suspender con tres partidos al jugador del Almorox Manuel Martín Jaro por insultos graves al árbitro del encuentro Santa María-Almorox. La jornada para hoy en este grupo queda de la siguiente manera:

Quismondo-Mejorada: El líder recibe al semicolista Mejorada, que aún no conoce la victoria; por tanto, el triunfo se quedará en casa. 1.

Santa Olalla-Bargas: No dan la sensación los bargueños de ser rivales incómodos en sus salidas. Los del Buenavista, en buen momento, son claros favoritos. 1.

Velada-Alberche: Encuentro de la máxima rivalidad vecinal, con un equipo local en alza y con moral de victoria. 1.

Almorox-Valmojado: No lo hacen mal los locales, pese a su juventud, pero el visitante es rival de cuidado. 2 (X).

Cadalso-Santa María: En teoría ambos conjuntos andan parejos; los visitantes, algo desilusionados y con bajas, no ofrecerán mucha resistencia, por lo que apostamos por el 1, con algún porcentaje para la X.

Chapinería-Aldea del Fresno: Rivalidad vecinal entre madrileños, con un equipo local en última posición y al que se le golea con facilidad. X-2.

Novés-Portillo: Atractiva puede resultar esta confrontación por la igualdad entre ambos. El factor campo puede decidir. X (1).

Calera y Paz de Santa Cruz descansan en esta jornada; a los de Julio G. Merino les puede venir bien para meditar su situación.

I. RODRIGUEZ

Tercera regional ordinaria. Grupo XI

Navalcán-Gamonal, el liderato en juego

Al igual que en el grupo VII de la preferente, en esta categoría también los jugadores fueron sancionados, y así lo acordaron los miembros del comité de la territorial Castellana: Suspender con dos encuentros al jugador del Navalcán José A. Peña Vázquez, por producirse de manera violenta con un contrario, y también con dos partidos al jugador del Villarejo Luis Bermejo Agostino, por insultos al árbitro y acumulación de amonestaciones.

En cuanto a esta octava jornada, los encuentros a celebrar son los siguientes;

LANZAHITA-CEBOLLA.— Existe bastante equilibrio en ambas formaciones, por lo que el factor campo decidirá: 1.

ALCAUDETE-SAN ESTEBAN.— Tras su triunfo en Cuevas, los del R. Mansi si andan con las moral muy alta; el triunfo no se les escapará: 2.

VILLAREJO-CASTILLO.— Tienen buen equipo los abulenses del Valle y darán batalla a los de Fernando Retamar; para los del Navahonda su descanso de la anterior jornada les habrá permitido recobrar a alguno de sus hombres importantes: X 2.

ARENAL-OROPESA.— Nos decía la pasada semana el amigo Desi, presidente de los del Rufino Pozo, que estaba cansado de fútbol por alguno de los muchos problemas de su equipo, que con casi veinte fichas diligenciadas apenas es capaz de juntar once jugadores. Del Arenal vendrán, casi con seguridad, de vacío:1.

BERNUY-CARPIO.— Los de Savas suelen ser fuertes en su terreno pero no andan finos en esta temporada, por lo que el Carpio les creara dificultades: X 2.

NAVALCAN-GAMONAL.— Líder y serio aspirante al título dirimirán en Navalcán el encuentro más importante de la jornada. Los locales, con las bajas de Sebas, operado el jueves de su lesión en Castillo, y Antonio, expulsado en S. Esteban, tendrán bastante dificultades en los del Pozo Nuevo. No aventuramos pronóstico.

ORSAY

En Fuenlabrada, papeleta para el Torrijos

A las doce menos cuarto, en el campo de fútbol de Fuenlabrada, el Torrijos tiene un difícil compromiso: el Fuenlabrada, que le va a poner las peras al cuarto. Por otra parte, el club toledano ha tenido una semana «movida», con el resultado de que Guille ha sido apartado del equipo «por bajo rendimiento», según nos ha comunicado el presidente de la entidad, Angel Palomo.

La Directiva también ha fichado a un nuevo centrocampista, procedente del Atlético de Madrid, Jesús, pero que no podrá alinearse hoy, ya que su ficha no está debidamente tramitada.

Manuel Moya, entrenador torrijeño, espera poder romper la infortunada racha que viene pasando su equipo y presentará una alineación idéntica a la de la pasada semana, con la única ausencia del expulsado Guille: Paco, Ramiro, Higueras, Arsenio, Luismi, Luis, Palmero, Gorka, Luisito, Pereira y Vera II.

El compromiso es difícil, pues el Fuenlabrada es el equipo revelación de esta temporada.

J. R. C.

Ante la visita del Talavera

Gran ambiente en Antequera

Durante este fin de semana, en las distintas tertulias antequeranas son temas prioritarios de conversación la visita de Su Santidad el Papa a Granada, provincia eclesiástica a la que pertenece nuestra ciudad, y la jornada deportiva del domingo 7 de noviembre. Jornada con dos platos fuertes: por la mañana, balonmano de la Primera División Nacional entre el Caja de Ahorros de Ronda y el Balonmano Torcal de Antequera, y por la tarde, a las cuatro treinta, campeonato de Liga de Segunda División B, Talavera C. F. contra C. D. Antequerano, en el campo municipal.

Puestos al habla con el presidente del club, señor Toro, y el entrenador del mismo, José Luis Fuentes, comentaban que tenían pocos conocimentos del Talavera; tan sólo saben que es recién ascendido y que el paso a la división superior fue motivado por la falta de pago de otro club. Consideran, no obstante, al Talavera, por los resultados obtenidos en la competición, como un equipo medio al que se le tiene mucho respeto, pues, en boca del entrenador Fuentes, este tipo de equipos son los que más guerra suelen dar, quizá porque la necesidad de los puntos les hacen tener mayor garra y entrega.

La alineación local no está del todo decidida, aunque la probable es: Goyo, Ernesto, Macías, Marín, Pino, Aido, Antonio Manuel, José Manuel, Manolito, Godoy y Ballesteros, ocupando el banquillo Gallardo como portero suplente, Juan Carlos, Rivas y Escobosa.

El equipo está equilibrado entre sus hombres; se mezclan la veteranía y la juventud. Un jugador que no podrá jugar por estar sancionado con dos partidos por expulsión es Asuaga. El entrenador es José Luis Fuentes, hombre veterano con un buen historial, pues no en vano preparó al Malagueño, al Málaga, Ceuta y Badajoz, entre otros equipos. El campo municipal suele llenarse todos los domingos, pues no sólo acuden antequeranos, sino aficionados de los 21 pueblos que forman esta comarca, de la que Antequera es su capital.

Comenzó a rodar el fútbol-sala en Fuensalida

Comenzó la Liga de fútbol-sala con una gran participación de equipos, doblando en número a la anterior. El fútbol-sala ha despertado gran interés y afición en Fuensalida, pues aunque a nivel local son muchos los equipos, todos ellos están seguidos de muchos aficionados.

Los partidos, por este gran número de equipos, se juegan tanto los sábados como los domingos.

Mariano RODRIGUEZ

CLASIFICACION

	J.	G.	E.	P.	F.	C.	Ptos.
T. Lara	1	1	0	0	2	0	2
B. Amigos	1	1	0	0	4	2	2
B. Julián	1	1	0	0	4	2	2
Cultural A.	1	1	0	0	2	1	2
Andrades	1	1	0	0	2	1	2
Mora	1	1	0	0	5	3	2
Nely	1	1	0	0	3	2	2
Gar. Sport.	1	0	0	1	2	3	0
Toledo	1	0	0	1	3	5	0
Cultural B	1	0	0	1	1	2	0
Kinos	1	0	0	1	1	2	0

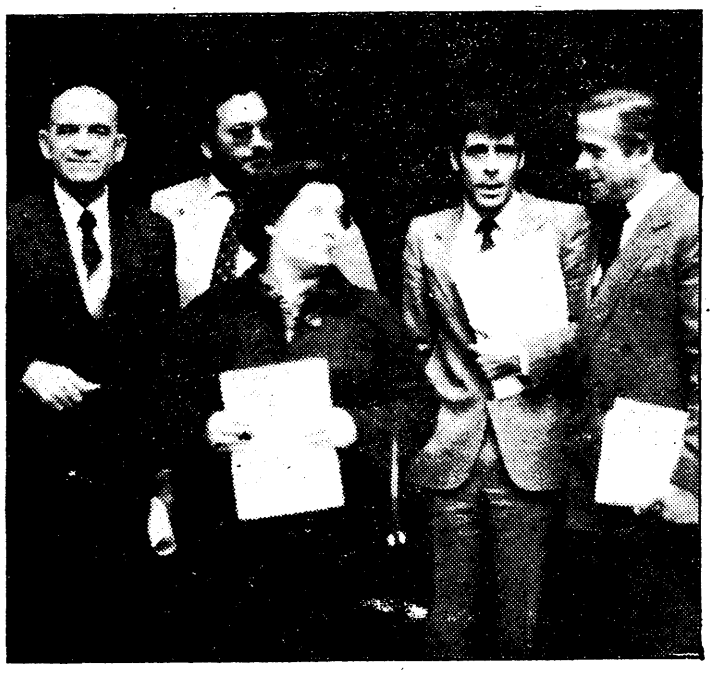

De izquierda a derecha, Díaz Marta, Eladio Luján, Ana María Abascal, Jesús Fuentes y Ricardo Sánchez Candelas. Cada uno lleva el acta a su manera

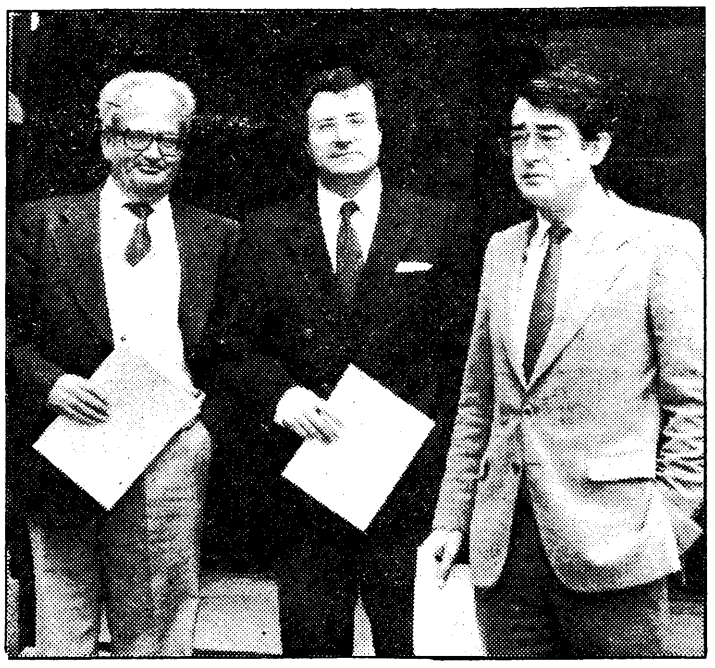

De izquierda a derecha, Enrique Prieto, Arturo García Tizón y Javier Pérez Olivares. Los dos primeros coinciden al sujetar su acta, el tercero mira pensativo al frente

Y no faltaron anécdotas

Los nuevos parlamentarios recogieron sus acreditaciones

En la mañana de ayer los nueve parlamentarios de nuestra provincia recibieron sus credenciales de manos del presidente de la Junta Electoral Provincial, don Antonio Fuentes. En este acta se les reconoce a los nuevos parlamentarios su condición, al ser elegidos por los resultados de las elecciones del pasado 28 de octubre.

Los primeros en llegar a recoger sus actas fueron los diputados electos de AP Arturo García Tizón y Javier Pérez Olivares, acompañados por el senador de este partido Enrique Prieto y el socialista Manuel Díaz Marta. Posteriormente llegó Ricardo Sánchez Candelas, flamante senador por el PSOE. Cuando recogieron sus actas los aliancistas les propusimos que esperasen para hacerles una fotografía a los nueve parlamentarios juntos; sin embargo, llevaban prisa y hubo que hacerles la foto a ellos solos.

Un rato después llegaron los socialistas Jesús Fuentes, Ana María Abascal y Eladio Luján. Como anécdota del acto de entrega hay que señalar que como estaba lloviendo los parlamentarios socialistas pidieron un sobre para guardar su acreditación. El presidente de la Junta Provincial salió de un despacho diciéndoles: «Esperamos que a partir de ahora tengamos sobres, pues espero que el PSOE nos dé presupuesto para ello.» Con esta frase les comunicó que no tenían sobres. Para solventar esta circunstancia, en un despacho se les facilitaron unos pósters electorales de UCD, concretamente con la figura de Rafael Arias Salgado, y tras cortarlos envolvieron en ellos sus credenciales Manuel Díaz Marta y Jesús Fuentes. El resto prefirió llevar su acta de parlamentario envuelta en un papel de periódico. Francisco Ramos no acudió a recoger su certificación y la suya fue entregada al señor Fuentes.

A la salida del edificio de la Audiencia, los parlamentarios socialistas también posaron para nosotros, mientras comentaban que el viernes irán a Madrid a entregarlas en el Congreso y Senado.

UCD saldará todas sus deudas electorales esta semana

Cuatro de las seis sedes abiertas en la provincia podrían cerrarse próximamente

UCD de Toledo está pendiente de la recepción de fondos enviados desde Madrid para liquidar las deudas que tienen de la campaña electoral. El gerente, Justino Juárez, expresaba ayer a nuestro diario que esta semana se liquidará lo impagado. Por otro lado, es posible que cuatro de las seis sedes del partido en la provincia sean cerradas en breves fechas, dentro de una política de economizar al máximo. En cambio no se prevén despidos de personal centrista.

El pasado domingo informábamos del malestar existente en Talavera en los jóvenes que pegaron carteles de UCD durante la campaña electoral. El gerente del partido centrista, Justino Juárez, nos decía ayer por la mañana que, efectivamente, les adeudan 250.000 pesetas, pero que esta cuenta, como las del resto de la campaña, serán saldadas en el transcurso de esta semana. «Aproximadamente debemos poco más de tres millones de pesetas, más o menos el 30 por 100 de los gastos electorales. En el plazo de unos días, quizá hoy, se recibirá de Madrid una partida que me permita pagar lo que debemos. Antes de finalizar este mes quiero presentar en Madrid el balance económico de la campaña y para esto yo necesito, también, saldar las deudas pendientes», expresaba Justino Juárez.

El señor Juárez no creía que pudiera producirse una situación de insolvencia económica del partido debido a la derrota sufrida por UCD en las elecciones y su casi desaparición del mapa parlamentario. En cambio reconocía que los tiempos habían cambiado y al dejar de ser la primera fuerza política nacional había que economizar al máximo. Sobre la reducción de personal, Justino Juárez, miembro del comité ejecutivo provincial, nos decía que en Toledo únicamente había dos secretarias, por lo que difícilmente se podría plantear el despido salvo la desaparición material de éste. «Es preciso conservar una mínima infraestructura para el futuro. En cuanto a las sedes locales, en la provincia tenemos seis: Toledo, Talavera de la Reina, La Puebla de Montalbán, Los Yébenes, La Guardia y Quintanar de la Orden. La de Toledo hay que conservarla a toda costa, casi lo mismo que la de Talavera de la Reina. En cambio pudiera acordarse un cierre de las cuatro restantes, pese a que los alquileres no son excesivamente altos», manifestaba el señor Juárez.

Compás de espera

Como YA de Toledo anunció, el pasado viernes se reunió el comité ejecutivo provincial, encabezado por Rafael Arias Salgado. La veintena de componentes del comité intervinieron en diferentes ocasiones, exponiendo las dudas sobre la continuidad del partido y los posibles virajes. El señor Arias Salgado, con el que no hemos podido hablar desde el 28-O, insistió en la necesidad de un partido de centro, se llame como se llame. Sin embargo, no hubo acuerdo a la espera de la decisión del comité ejecutivo nacional, que volverá a reunirse el próximo 15 de noviembre. Rafael Arias Salgado dijo que continuaría vinculado a la provincia, lo cual en un principio se dudó en determinados medios al no haber salido diputado. En fuentas del partido nos han informado que desde las elecciones se ha producido sólo una baja, en Talavera de la Reina, pero ha habido un alta, en la ciudad de Toledo.

El Papa ordenó ayer a tres diáconos del seminario de Toledo

Uno nació en Inglaterra; otro, en Toledo, y el tercero, cacereño, ha debido solicitar dispensa papal

Tres diáconos del seminario de Toledo fueron ayer ordenados sacerdotes en Valencia por Juan Pablo II. Curiosamente, dos de los tres estudiantes, hasta hace poco, de la carrera eclesial, reúnen una circunstancia curiosa en sus vidas.

Los tres nuevos sacerdotes procedentes del seminario de Toledo son Cristopher Harley Sartorius, Pablo Ramón Sánchez Panadero y Alfonso Mantero Galán. El primero de ellos tiene veinticuatro años y nació en Inglaterra, lo cual no deja de ser chocante. Esta es la curiosidad a la que nos referimos, aunque en este apartado podríamos añadir, también, que es sobrino del dirigente comunista Nicolás Sartorius. Como hemos escrito con anterioridad, Cristopherestá vinculado a la madre Teresa de Calcuta, con la que ha trabajado durante varios veranos. Los cinco años de estudios eclesiales los ha realizado en Toledo, en el seminario de la capital, y cuenta con estudios universitarios civiles.

Pablo Ramón Sánchez Panadero reúne un aspecto digno de reseñar. Al tener sólo veintidós años y medio ha tenido que solicitar una dispensa expresa al Papa. Es decir, Juan Pablo II en persona, que ayer le ordenó sacerdote, le ha permitido que tome los hábitos, pese a que cuenta menos de veinticuatro años, edad fijada para acceder al sacerdocio, salvo dispensa. Al parecer, Pablo Ramón habló con el arzobispo de la diócesis, don Marcelo González Marín, para expresarle que quería ser odenado y así no tener que esperar casi dos años. El cardenal primado le dijo que él no era muy partidario, pero que si el Vaticano le pedía informes contestaría favorablemente. Por esto, el joven escribió de su puño y letra al Papa, obteniendo una respuesta positiva de su demanda. Pablo Ramón nació en el pueblo cacereño de Trujillo, y ha realizado los últimos años años de carrera en el seminario de Toledo.

El caso de Alfonso Mantero Galán no reúne aparentemente ningún carácter fuera de lo común. Nació en Toledo hace veinticuatro años y pertenece a la parroquia de Santiago Arrabal. Ha realizado todos los estudios en el seminario de la provincia.

PRONTO-CREDIT

El crédito rápido... para pagar lento

Sinagoga, 3

Teléfono 22 33 68. TOLEDO

El PCE de Toledo, desoído al proponer a Sartorius como secretario general

En la reunión del comité provincial se consideró normal la dimisión de Carrillo

El comité ejecutivo provincial del PCE celebró el sábado por la tarde una importante reunión en la que se examinaron los resultados de las pasadas elecciones legislativas, tanto a nivel nacional como provincial. Al conocerse la dimisión de Santiago Carrillo se incluyó este punto como urgente, y los comunistas toledanos acordaron solicitar al Comité Central que el sucesor fuera Nicolás Sartorius, y no Gerardo Iglesias, como al final fue.

De fuentes bien informadas, YA de Toledo ha podido saber que el encuentro de los comunistas toledanos fue tenso, con intervenciones críticas, si bien, todo transcurrió dentro de un clima de respeto, según nos matizaba el secretario provincial, Salvador Junquera. Aparentemente no hubo acuerdo alguno en el comité provincial, y el proyecto inicial de la reunión, el examen de los negativos resultados del 28-O, pasó a un segundo paso al conocerse la dimisión de Santiago Carrillo. El señor Junquera manifestaba ayer a nuestro diario que esta actitud de Carrillo pareció normal en el comité provincial, lógica ante la afrenta electoral sufrida. «Es lógico que cuando se produce una situación como en la que está el partido, después del 28-O, se pidan responsabilidades, y resulta normal que el secretario general, responsable máximo, adopte una postura como la tomada», nos decía Salvador Junquera. El PCE de Toledo solicitó al Comité Central, como producto de la reunión sabatina, que ante la nueva etapa del partido se intenten aglutinar las diferentes opiniones existentes en el PCE, del mismo modo que, según Salvador Junquera, se ha realizado en Toledo. Sobre el nuevo secretario general, Gerardo Iglesias, nuestro interlocutor nos dijo que no lo conocía personalmente: «A nosotros la persona ideal nos parecía Nicolás Sartorius, y así se lo manifestamos al Comité Central. Pero insistimos en que el problema del PCE no es de personas. No obstante, Gerardo Iglesias, que es un gran luchador, ha dicho que iba a establecer modificaciones, y esto siempre es bueno.»

En Toledo, en cambio, pese al descenso de votos experimentado, no parece que vaya a haber cambios en la dirección del partido. El comité provincial acordó, también, la celebración de una serie de asambleas locales para reflexionar sobre el descenso de votos el 28-O.

El domingo, el viento alcanzó los 72 kilómetros-hora

Protección Civil advierte a la población sobre la ventisca

Aunque durante los últimos días las lluvias han sido protagonistas desafortunadas en nuestro país, ahora ha sido un nuevo elemento climatológico: el viento ha saltado a escena y su rugido ha sido tal que Protección Civil en nuestra provincia inició el pasado domingo una fase de información para prevenir a la población por si la ventisca se agravase. No obstante, según los datos que nos ha facilitado el Observatorio Meteorológico toledano, los vientos registrados durante el pasado fin de semana no son los mayores de los últimos tiempos, ya que, por poner un ejemplo, en el mes de octubre, y concretamente el día 13, se apreciaron rachas de 74 kilómetros por hora, y en septiembre, el día 19, de 83 kilómetros/hora.

En primer lugar, y por lo que se refiere a las lluvias, cabe señalar que en la capital el día 6 se registraron 7,7 litros por metro cuadrado, mientras el domingo fueron 19,9. En total, en lo que va de mes han sido 47,4 litros los que se han apreciado, con lo cual de momento nos situamos en un nivel medio alto de lluvia con respecto a los últimos ocho años. Para complementar esto podemos señalar que el pasado año, en el mes de noviembre, no se registró en el Observatorio nada de lluvia; en 1980 fueron 35,2 litros; en el 79, 6,8 litros; en 1978, 41,4 litros; en 1977 eran 85,7 litros registrados; en el 76, 37,7 litros, y en el 75, 35 litros. Con lo cual el noviembre más lluvioso de los últimos tiempos fue el de 1977, y el menos, el del pasado año.

Con respecto a los vientos no existe una referencia tan particularizada, pero podemos matizar que tanto el sábado, con los 65 kilómetros por hora, como el domingo, con los 72, no pueden ser considerados días en extremo ventosos, ya que, por ejemplo, el día 13 de octubre los vientos fueron de 74 kilómetros por hora, y el 19 de septiembre, 83 kilómetros/hora.

Pero a pesar de todo, y por aquello de «más vale prevenir que curar», el Servicio de Protección Civil de la provincia ha dado una serie de normas prácticas a tener en cuenta por la población si el viento arrecia. Así, si usted es un ama de casa y de repente oye el tremendo rugido, deberá primero asegurarse de cerrar bien todas las ventanas y, si es posible, bajar las persianas y atarlas de forma consistente. Asegúrese también de que está provista de linternas o velas, ya que es fácil que en cualquier momento se vea privada del suministro eléctrico. Si tiene macetas en ventanas o balcones, retírelas, ya que los accidentes más frecuentes en estos días son los terribles «macetazos». Por otro lado, si en su domicilio hay algún patio o cornisa de uralita, coloque encima de las mismas, a ser posible, sacos de tierra, ya que con el viento la uralita, si se desprende, puede emprender algún que otro vuelo desagradable.

Si, por el contrario, su residencia está fijada en el medio rural y tiene animales, busque rápidamente un lugar resguardado para meterlos y cierre bien puertas y ventanas. No olvide que el viento puede ser devastador. Tenga también en cuenta todos los consejos dados anteriormente.

Por otro lado, si obligadamente tiene que emprender un viaje por carretera, recuerde que es fácil encontrarse todo tipo de obstáculos en la misma, sobre todo árboles desgajados que han caído en la calzada.

Por último, sólo recordar las cuatro fases que se realizan ante cualquier catástrofe: información, como la dada estos últimos días; prevención, en la que participan todos los servicios locales; alerta, que cuenta con la colaboración de los servicios provinciales, y socorro, donde intervienen todas las fuerzas de distintas provincias.

Durante la visita del Papa

Los carteristas también estuvieron en el polígono

Ya se sabe que las grandes aglomeraciones de gente atraen siempre a los carteristas, que tratan de hacer su agosto en los tumultos. Y algo parecido ocurrió en el polígono con la visita del Papa a Toledo. A pesar de que la Policía no pudo llevar a cabo ninguna detención, en la comisaría se presentaron algunas denuncias por el robo de carteras, aunque la cuantía que éstas contenían no era demasiado importante.

Lo que sí es claro es que los amigos de lo ajeno, aunque de un modo ligero, hicieron acto de presencia en el polígono y desempeñaron su «trabajo» a la perfección. Ya dice el refrán que a río revuelto ganancia de pescadores.

Gonzalo Payo y PSOE pensaban entrevistarse anoche para examinar el futuro gobierno regional

Una representación del PSOE de Castilla-La Mancha tenía previsto celebrar una reunión anoche con Gonzalo Payo, presidente de la Junta Autonómica, para cambiar impresiones respecto al futuro del gobierno regional ante los sustanciales cambios habido en las pasadas elecciones. El comité ejecutivo regional socialista estuvo reunido ayer por la tarde en Toledo para hablar fundamentalmente del asunto autonómico.

Tanto en el PSOE como en la Junta de Castilla-La Mancha hay un tema puntal y preocupante. El consejo de gobierno del ente autonómico se ha pronunciado ya medianamente en la última reunión, acordando poner a disposición del partido, UCD, sus cargos. Por el momento, el comité ejecutivo regional centrista, presidido por Blas Camacho, se va a reunir el próximo sábado en Guadalajara para analizar el desastroso resultado de las elecciones legislativas y muy probablemente para tomar una decisión respecto a continuar o no en el gobierno autonómico hasta la celebración de las elecciones regionales, previstas para la primavera, o simplemente disolver la Junta convocando el presidente, Gonzalo Payo, como último mandato, la constitución de la asamblea provisional de parlamentarios —las Cortes de Castilla-La Mancha— para que nombraran a su sustituto. Este sería, sin lugar a dudas, socialista, pues de convocarse la asamblea la composición será de 28 parlamentarios del PSOE, 13 de AP y ninguno de UCD, cuando hasta ahora tenían éstos mayoría absoluta.

Muy probablemente, el acuerdo que decida el ejecutivo regional centrista el sábado estará condicionado por la actitud que ayer por la noche expusieron a Gonzalo Payo los socialistas de la región, encabezados por el secretario regional, José María Gómez. En el partido centrista se barajan las dos únicas posibilidades existentes: mantener una especie de gobierno institucional, presidido por Gonzalo Payo, que no adoptara acuerdos políticos importantes y que «seudogobernaría» hasta la convocatoria de elecciones, o entregar el poder al PSOE. La primera opción parece difícil que la acepte el PSOE; la segunda resulta dudoso que Gonzalo Payo esté dispuesto ni tan siquiera a considerarla —salvo mandato expreso de su partido—, porque él administrativamente tiene derecho a seguir siendo presidente de la Junta hasta la celebración de elecciones regionales. Como se recordará, Gonzalo Payo convocó las Cortes constituyentes el pasado 15 de septiembre utilizando como parlamentarios los cargos electos en ese momento, lo cual rechazaron los socialistas desautorizándolo con su incomparecencia en la histórica reunión.

A la hora de cerrar esta edición no había trascendido el resultado de la «cumbre» regional socialista. En fuentes próximas al partido, YA de Toledo ha podido saber que de disolverse la Junta actual el PSOE mantendría la sede del gobierno en Toledo, dentro de una política de introducir los menores cambios hasta que se produzcan las elecciones a la región.

«El PSOE es consciente de la provisionalidad del nuevo gobierno, si llega a constituirse, y quiere introducir los menores cambios posibles», manifestaba a YA de Toledo un socialista. Lo que está claro es que mientras se convoca una nueva asamblea provisional, se elige al presidente de la Junta y se nombran los nuevos consejeros se llegaría a enero. Y las elecciones podrían ser en marzo, o quizás incluso antes.

Los trabajadores mantendrán la medida indefinidamente

Asistencia masiva en la concentración de las once en la residencia

De «masiva» puede considerarse la asistencia de los trabajadores a la residencia sanitaria Virgen de la Salud a la concentración diaria de las once de la mañana ante el despacho del director, en señal de protesta por las irregularidades que se están produciendo en el pago de los emolumentos. Esta actitud, según manifestaba a nuestro diario un portavoz del comité de empresa, se mantendrá hasta que se les dé una respuesta satisfactoria sobre el cobro de sus salarios en el mes de diciembre, cosa, por el momento, bastante improbable.

Como recordarán, el pasado viernes los trabajadores fueron informados por el comité de empresa de que si bien ya se podían percibir los pagos de octubre, y en noviembre no habría problema alguno, la propia dirección había señalado que no se comprometía a que en diciembre el tema quedase solucionado, ya que primero se tendría que dar el visto bueno a una ampliación de crédito que, según nuestra noticias, fue solicitada ayer. Entre otras cuestiones durante la asamblea, que contó con la asistencia masiva de los trabajadores, se acordó realizar todos los días a las once de la mañana una concentración ante el despacho del director.

Por otro lado, el director del Insalud nos señalaba que ayer fue cursada a Madrid una ampliación de crédito que, si se aprueba de forma urgente, podría solucionar el problema de diciembre, pero de momento no se puede asegurar nada al respecto. Asimismo, y con relación a las declaraciones hechas por Atanasio Ballesteros a nuestro diario, sobre que el retraso en el pago de las nóminas había surgido en la tesorería provincial del INSS, el director del Insalud desmentía totalmente este extremo, matizando que dicha tesorería territorial sólo sirve en este tema de intermediario

EDICTO

DON ERNESTO GONZALEZ APARICIO, magistrado-juez de Primera Instancia del número DIECISEIS de esta capital.

POR EL PRESENTE HAGO SABER: Que en este Juzgado, y con el número 791/80, se tramitan autos promovidos por el BANCO HIPOTECARIO DE ESPAÑA, S. A., contra DOÑA CECILIA AVIS SALCEDO, DOÑA MARGARITA GUTIERREZ AVIS, DOÑA CARMEN PEREZ FERNANDEZ, DON MARTIN GUTIERREZ AVIS Y DOÑA MARIA CONCEPCION MONTERO DEL PINO, DON ANTONIO PLAZA AZUAR Y DON DAMIAN GUTIERREZ AVIS, sobre secuestro y enajenación de finca, en cuyos autos por providencia de este día he acordado proceder a la venta en pública subasta por primera vez, término de quince días y DOBLE Y SIMULTANEAMENTE, las fincas hipotecadas siguientes:

EN TALAVERA DE LA REINA (TOLEDO)

1.ª Local comercial número uno, sito en la planta baja del edificio en esta ciudad, en la calle Paseo de la Estación, con chaflán a Víctor Benito Zalduondo y ésta a la del Ferrocarril, que tiene puerta independiente de entrada por las calles Paseo de la Estación y del Ferrocarril y que ocupa una superficie de doscientos catorce metros cuadrados, siendo su figura irregular, cuyos linderos son: por su frente, calle Paseo de la Estación; derecha entrando, desde la misma, en parte y sucesivamente, el portal y escalera-ascensor del bloque de edificación Paseo de la Estación; el local comercial número dos, el local comercial número tres, portal y hueco de la escalera de calle Víctor Benito Zalduondo, y el local comercial número cuatro, todos del mismo edificio; izquierda, finca de don Severo Gómez Ramos; fondo, calle del Ferrocarril. CUOTA O COEFICIENTE: Representa una cuota en el local valor de la finca, elementos comunes y gastos de seis enteros ochenta y cuatro centésimas por ciento.

Es en el Registro la finca número 12.138.

2.ª PISO VIVIENDA que se identifica como piso primero centro, del portal a Paseo de la Estación, por el que tiene su acceso, sito en la planta primera sobre la baja, de la casa en esta ciudad en el Paseo de la Estación, con chaflán a la calle Víctor Benito Zalduondo y ésta a la del Ferrocarril, sin número señalado, que ocupa una superficie útil de setenta y dos metros cuadrados; que consta de hall, baño, cocina, tres dormitorios, estar-comedor y dos terrazas; lindante entrando en él: frente, hueco de la escalera y ascensor, patio de luces y piso primero izquierda del mismo portal; derecha, patio de luces; izquierda, el Paseo de la Estación, y fondo, finca de don Severo Gómez Ramos. CUOTA O COEFICIENTE: Representa una cuota en el total valor de la finca, elementos comunes y gastos, de dos enteros por ciento.

Es en el Registro la finca número 12.143.

3.ª PISO VIVIENDA que se identifica como piso primero izquierda, del portal a Paseo de la Estación, por donde tiene su acceso, sito en la planta primera sobre la baja, de una casa en esta ciudad, en su Paseo de la Estación, con chaflán a calle Víctor Benito Zalduondo y ésta a la del Ferrocarril, sin número señalado, que ocupa una superficie útil de ochenta metros cuadrados y consta de hall, baño, cocina, tres dormitorios, estar-comedor y dos terrazas; lindando entrando en ella: frente, hueco de la escalera de su portal, piso primero centro y piso primero derecha de su misma planta y portal; derecha, Paseo de la Estación; izquierda, piso primero derecha de su mismo portal, y fondo, calle Víctor Benito Zalduondo. CUOTA O COEFICIENTE: Representa una cuota en el total valor de la finca, elementos comunes y gastos, de dos enteros y cincuenta y seis centésimas por ciento.

Inscrito en el Registro con el número 12.144.

Para el acto del remate, que tendrá lugar doble y simultáneamente en este Juzgado y en el de igual clase de **Talavera de la Reina** (Toledo), se ha señalado el día SEIS DE DICIEMBRE PROXIMO, A LAS ONCE HORAS, y se llevará a efecto bajo las condiciones siguientes:

1.ª Se tomará como tipo de esta subasta las cantidades siguientes:

NOVECIENTAS SETENTA MIL PESETAS para la 1.ª finca por el orden descrito, número 12.238 del Registro de la Propiedad.

DOSCIENTAS NOVENTA MIL PESETAS para la 2.ª, número 12.143 del Registro.

TRESCIENTAS TREINTA MIL PESETAS para la 3.ª, número 12.144.

Y no se admitirán posturas que no cubran las dos terceras partes del expresado tipo, pudiendo hacerse a calidad de ceder el remate a tercero.

2.ª Para tomar parte en la subasta deberán consignar los licitadores en la mesa del Juzgado o establecimiento destinado al efecto el 10 por 100 del tipo de la subasta, sin cuyo requisito no serán admitidos.

3.ª Que si se hiciesen dos posturas iguales se abrirá nueva licitación entre los dos rematantes.

4.ª La consignación del precio se verificará a los ocho días siguientes al de la aprobación del remate.

5.ª Los títulos, suplidos por certificación del Registro, se hallan de manifiesto en la Secretaría y que los licitadores deberán conformarse con ellos y no tendrán derecho a exigir ningunos otros.

6.ª Y que las cargas o gravámenes anteriores y los preferentes, si los hubiere, al crédito del actor continuarán subsistentes, entendiéndose que el rematante los acepta y queda subrogado en la responsabilidad de los mismos, sin destinarse a su extinción el precio del remate.

Dado en Madrid, a diecisiete de septiembre de 1982.— **El secretario.**

Robo en joyería Suiza: 700.000 pesetas en joyas, valor del botín

Sobre las diez y cuarto de la noche del sábado, cuando las lluvias eran más intensas sobre Talavera, un joven de alrededor de catorce años fue el autor del robo perpetrado en la joyería relojería Suiza, en la calle de San Francisco, de cuyo escaparate, después de romperle con una piedra, extrajo seis pulseras de oro y tres sortijas del mismo metal, y apoderándose de ellas, huyó sin ser sorprendido. Solamente un vecino se dio cuenta y se apercibió de lo ocurrido y, llamando inmediatamente a la Policía, dio cuenta de lo que había visto, sin que por el momento la Policía haya podido aprovechar los datos que aquél les facilitó sobre la identidad del autor del robo que, aunque sólo fue visto él, probablemente iba acompañado. Incomprensiblemente, la alarma a la que está conectada el escaparate no funcionó y ello permitió mayor capacidad operativa del delincuente, que actuó con total impunidad y, aunque se llevó pocos objetos, «supo elegir». El valor de lo sustraído, en una primera valoración de la dueña del establecimiento, asciende alrededor de 784.000 pesetas.

Riña entre vecinos

Por otra parte, dentro del capítulo de sucesos acaecidos este fin de semana en nuestra ciudad, ha de señalarse la riña protagonizada en el callejón de la Albahaca por José del Pino Vázquez, María García Sánchez y Florencio López Silveira, vecinos del mismo edificio, que se enzarzaron en una pelea por un asunto relacionado con su vivienda, de la que el último es casero y los anteriores inquilinos. Los tres hubieron de ser atendidos de heridas de carácter leve.

Se preveían inundaciones y vientos huracanados

Una nota de Protección Civil y una noticia de radio hicieron cundir la alarma en Talavera y comarca

Hasta se habló de que reventaría la presa de Cazalegas, mientras en Talavera se desalojaban los garajes subterráneos y en Talavera la Nueva y Alberche del Caudillo se pensaba incluso en soltar todo el ganado

«Se trataba simplemente de una información preventiva, dictada por la Dirección de Protección Civil, en la que se daba cuenta de la posibilidad de aumento de precipitaciones y la eventualidad de vientos racheados, por lo que se informaba a los ayuntamientos que se preparasen para esa eventualidad y tomasen las medidas que creyeran oportunas, sobre todo en cuanto se refiere a servicios de limpieza, tráfico, etc.

Lo que sucedió después fue que esta información, al parecer, fue mal interpretada y que la alarma cundió en varias poblaciones porque los ciudadanos aún no están acostumbrados a informaciones preventivas de esta índole y en cuanto oyen hablar de Protección Civil piensan en grandes catástrofes.» Así, de esta forma, valoraba para YA de Toledo el jefe de la Dirección General de Protección Civil en Toledo, señor De la Macorra, los sucesos acaecidos en la tarde-noche del domingo en la comarca talaverana, cuyos habitantes fueron presa del pánico en numerosos casos: unos, al oír una noticia que hablaba de inundaciones a través de una emisora de radio, y otros, alertados por las propias fuerzas de la Guardia Civil en el mismo sentido. Finalmente, las temerosas predicciones no se cumplieron y nada ocurrió fuera de lo normal, a no ser que llovió abundantemente en nuestra comarca, aunque ello fue una buena noticia dada la necesidad que del preciado líquido nuestras tierras tenían.

Todo comenzó sobre las tres y cuarto de la tarde, cuando a través de una emisora se dio una noticia que hablaba de vientos racheados, inundaciones y peligro para las tierras y poblaciones cercanas a Talavera. Pero, según confirmó a este diario Fernando Millán, de los servicios informativos de dicha emisora, lo que había sucedido en realidad fue que en el informativo se había dado lectura a «una noticia de teletipo en la que se hablaba de las graves inundaciones registradas en Cataluña y que para la tarde se esperaban vientos huracanados y más inundaciones que llegarían a alcanzar a Talavera la Nueva, ciudad de aquella región catalana». Los oyentes, según la explicación de Fernando Millán, debieron pensar que se trataba de la localidad próxima a Talavera y empezó la alarma.

Empieza la alarma

Noticas, rumores, comentarios, exageraciones propias del bulo. Los acontecimientos se sucedieron ya ininterrumpidamente. Los talaveranos se aprestaron entonces a sacar los coches de sus garajes subterráneos, empezó la movilización casi sin sentir, y hasta los socios del club social Los Alcores, próximo a la presa de Cazalegas, volvieron raudos y veloces a sus casas, dejando las intalaciones del club solitarias, porque tenían prisa por estar en sus domicilios y alguien había hablado incluso de que la presa de Cazalegas estaba «a punto de reventar».

Pero no quedó ahí la cosa. Llegó también la nota informativa de Protección Civil, de la que tuvieron cuenta en el Cuartel de la Guardia Civil, la Policía y la inspección de vigilancia. Y también las emisoras de radio locales, al menos una de ellas, Radio Cadena Española de Talavera, cuyo director, Helio Casarrubios, antes de dar lectura a la misma se lo piensa, y bajo su responsabilidad decide no lanzar a las ondas el mensaje una vez comprobado que no hay motivo alguno para la alarma. Horas después, el propio director de la emisora mencionada haría pública una nota con la que tranquilizaba al pueblo de Talavera y significaba que no había razón alguna para la alarma ni el temor.

Tensa espera en Talavera la Nueva

Los que sí se alarmaron, y mucho, fueron los vecinos de Talavera la Nueva, que a las cinco y cuarto de la tarde, minuto arriba o abajo, fueron sorprendidos por un pregón, por el que se les daba cuenta de la situación, de los peligros anunciados por la nota de Protección Civil —fuertes vientos y aumento considerable de precipitaciones— y de la necesidad de permanecer alerta y preparados para cualquier contingencia. La alarma fue tal que incluso muchos vecinos llegaron a pensar que ante la «inminencia» de una inundación habría que soltar al ganado. Las horas fueron pasando mientras los vecinos, en su gran mayoría, se recluían en sus viviendas, o, como mucho, permanecían reunidos en grupos, pero siempre cerca de sus casas. El alcalde había sido avisado por la Guardia Civil, y también lo fue el presidente de la asociación de vecinos. El teléfono público se bloqueó en un instante y la tensa espera concluyó ya bien entrada la noche, sin que se produjera, afortunadamente para todos, novedad alguna.

Tampoco hubo novedad en la localidad de Alberche del Caudillo, en la que se recibió la notificación de Protección Civil a media noche, puesto que, como entidad local menor que es, antes la notificación había llegado a Calera, y desde allí fue remitida a Alberche del Caudillo. Cuando se recibió aquélla, los gobernantes de la localidad permanecieron reunidos y la valoraron, decidiendo no dar cuenta a los vecinos a no ser que las lluvias o el aire se recrudecieran, con el fin de no alarmarles, y notificarlo sólo a aquellos que residían en fincas. Así se hizo, y éstos tomaron sus precauciones en la manera que entendieron cada uno la justa, mientras a los vecinos residentes en el pueblo se les dejaba, con buen criterio, dormir sin mayores sobresaltos. Lo mismo ocurrió en Velada, cuyo alcalde decidió no hacer pública la nota por entender que no había motivos justificados para la alarma.

Todos tomaron precauciones

Guardia Civil, bomberos y Policía Municipal, como ya hemos señalado, fueron avisados y tomaron sus precauciones. La Guardia Civil, dando cuenta de lo que ocurría y de las prevenciones que recomendaba Protección Civil a sus respectivos puestos en las poblaciones de la demarcación; la Policía Municipal, también tomando sus propias medidas y preparándose para la posibilidad de una necesaria y urgente actuación, y los bomberos, como siempre, «porque aquí —como dice su jefe, Rafael Cerrillo— siempre estamos preparados para cualquier cosa que suceda». También la Cruz Roja en Talavera tomó sus precauciones y se aprovisionó de lanchas de goma, medicinas y amplios botiquines por si fuera necesario su uso. La población, en fin, sufrió psicosis de alarma, al parecer infundada, pero alarma, al fin y al cabo.

«El pueblo no está preparado»

«Esta alarma es fruto de la escasa preparación que tiene el ciudadano con respecto a las notas e informaciones preventivas que ha de dictar el servicio de Protección Civil, cumpliendo con ello una de sus funciones, informar y prevenir», diría a este diario el señor De la Amarroca, responsable de este servicio para nuestra provincia, al que, por cierto, el mismo domingo, y fruto de esta alarma general, alguien llamó telefónicamente solicitándole información respecto «al terremoto del que se hablaba».

Pedro A. ROSADO

ENTIDAD BANCARIA

para su oficina de próxima apertura en Toledo desea contactar con persona con experiencia en el sector

Se requiere:

— Profesional con amplios conocimientos de la operatoria bancaria, que sea capaz de dirigir y motivar al equipo de personas que tendrá a su cargo.
— Deberá tener un gran espíritu de superación que le permita desarrollar el amplio plan de expansión proyectado.
— Se valorará el estar en posesión de titulación académica adecuada al puesto.
— Edad comprendida entre veintisiete y cuarenta años.

Se ofrece:

— Puesto de gran responsabilidad dentro de nuestra organización.
— Amplias posibilidades de promoción en función de los resultados obtenidos.
— La retribución se fijará de acuerdo con las características y experiencia del candidato seleccionado.

El proceso de selección será totalmente confidencial en base a entrevistas individuales y garantizando la más absoluta reserva en el proceso de selección. Los interesados deberán enviar historial académico y profesional al **apartado de Correos 167 de Toledo,** indicando teléfono de contacto

Una de Magistratura de Trabajo y otra del Tribunal Económico Administrativo

La Comisión Permanente conocerá dos sentencias jurídicas relacionadas con el Ayuntamiento

Cincuenta y cinco puntos componen el orden del día de la sesión ordinaria que la Comisión Municipal Permanente celebrará esta tarde, a partir de las seis, y en la que, entre otros asuntos, los miembros de la misma conocerán la sentencia de la Magistratura de Trabajo recaída sobre la demanda interpuesta hace algún tiempo por tres auxiliares contratados y la sentencia del Tribunal Económico Administrativo sobre reclamaciones interpuestas por Antonio Fernández Fuentes y tres más.

Sobre la primera sentencia podemos adelantar que la Magistratura de Trabajo se ha inhibido del caso, no reconociendo, por tanto, a los demandantes su calidad de contratados laborales y sí la de contratados administrativos. Los tres implicados ya han recurrido contra la sentencia ante el Tribunal Central.

Además de tomar conocimiento sobre los asuntos citados, los miembros de la Comisión tomarán acuerdo sobre varios padrones que se establecerán por abastecimiento de agua, en un caso, y por urbanización, en otros cuatro más. En el capítulo de impuestos se estudiará también una reclamación de comunidad de propietarios, una solicitud de fraccionamiento de pago, una de exección de impuestos sobre vehículos y la anulación de recibo por tasas de alcantarillado.

Se tratará asimismo durante la sesión el tema relacionado con el arrendamiento de los pastos de la Dehesa Valdellozo. Por otra parte, en cuanto a personal, se tomará acuerdo sobre el reconocimiento de servicios previos a varios funcionarios; sobre dos jubilaciones voluntarias; sobre anticipos reintegrables; sobre nivel retributivo a Ana María Blanco, y, finalmente, sobre adquisición de manoplas para el servicio de limpieza viaria.

Jornadas culturales

En el punto número nueve del orden del día se tratará el informe que presente la Delegación de Cultura sobre la edición de este año de las jornadas culturales, de las que dábamos en ediciones recientes algunas de las actividades que las conformarán y sobre las que los miembros de la Permanente tendrán que tomar acuerdos en cuanto al presupuesto que vaya a establecerse para el desarrollo de las mismas.

El resto de los puntos que tratará la Comisión Permanente está conformado por los capítulos habituales de apertura de establecimientos, nueve asuntos; obras municipales, ocho certificaciones de obras; licencia de obras particulares, cuatro solicitudes; y urbanismo, seis consultas, que serán evacuadas como corresponde.

Resaltar, finalmente, que la Comisión estudiará, dentro del punto veintiuno del orden del día, la modificación de tarifas de auto-taxis, probablemente solicitada por los trabajadores de este servicio, y que viene a sumarse ahora a la reciente solicitud de modificación de tarifas de autobuses urbanos, que, como recordarán nuestros lectores, fue enviada a la Junta Provincial de Precios con informe negativo de la Corporación.

Con una relación de gastos de exámenes de alumnos de la Escuela Municipal de Básica en el Conservatorio de Toledo y los clásicos apartados de trámite urgente, despacho de alcaldía y ruegos y preguntas, finalizará la sesión.

Madridejos

El agua alcanzó hasta medio metro de altura en una bodega

Lluvias: 28 litros por metro cuadrado

MADRIDEJOS. Jesús Mora López

El pasado fin de semana fue bien pasado por agua. Veinticuatro horas casi ininterrumpidas lloviendo es más que suficiente para que la tierra se encuentre empapada de agua. Los labradores se encuentran contentos y satisfechos. Más aún; los que ya en estas fechas han sembrado ven con gran alegría cómo su simiente tirada hace algunos días ya ha nacido. Quienes todavía no han sembrado tienen que esperar por lo menos ocho días, porque el terreno está hecho un completo barrizal y ahora no se puede remover.

Este agua caída ha causado también algunos estragos. El pasado domingo la carretera nacional IV, Madrid-Andalucía, estuvo cortada durante algún tiempo en los puntos kilométricos 127, 128,500 y 132,300, donde el agua llegó a alcanzar una altura de más de 20 centímetros. La brigada local de Obras Públicas se desplazó rápidamente a estos puntos quedando restablecida la circulación inmediatamente.

Varias cuevas de domicilios particulares han quedado inundadas y nos consta que en el Jaraiz, en una bodega, el agua ha llegado a alcanzar hasta medio metro de altura.

Durante el fin de semana

Un rayo dejó sin UHF a Toledo

Durante todo este fin de semana nuestra provincia se ha encontrado con que no se veía la segunda cadena de Televisión Española. Este percance se ha debido a las circunstancias meteorológicas, y más concretamente a un rayo que cayó sobre las instalaciones que el ente público RTVE tiene en la sierra de Navacerrada.

Como consecuencia de esta adversidad meteorológica se quedaron sin poder ver esta cadena toda la zona centro de España, y entre las provincias afectadas se encontraba Toledo. En la mañana de ayer nos pusimos en contacto con los servicios técnicos de Radiotelevisión Española, concretamente con la sección de enlaces fijos, donde se nos manifestó que la avería quedó subsanada el mismo sábado. Sin embargo, cuando les insistimos sobre el hecho de que en Toledo tampoco se había visto este canal, conocido por UHF, en todo el domingo, nos manifestaron que posiblemente se debía a que, al reparar la avería, todos los elementos técnicos no habían entrado en funcionamiento con plena potencia, por lo que era posible que en algunas zonas las imágenes no se llegasen a recibir con total calidad.

Igualmente, al preguntarle sobre qué zonas eran las que se podían haber visto afectadas por esta falta de potencia, nos manifestaron que no lo sabían, debido a que en Madrid se había recibido la imagen perfectamente.

Pulgar

Muerto al caerse de un remolque

La página negra por cuanto a sucesos se refiere tuvo gran repercusión en dos localidades de nuestra provincia como son Pulgar y Calzada de Oropesa.

Así, en la localidad de Pulgar tuvo lugar la muerte de Ramos Lavella Castillo, de treinta años de edad, natural y vecino de Pulgar, al caerse del remolque en el que regresaba al pueblo después de realizar las funciones de ojeador en una cacería que se celebró en el término.

Según se ha podido saber, las causas de la muerta sucedieron cuando con otros tantos ojeadores del pueblo, una vez acabada la cacería, regresaba al pueblo. Parecer ser que el infortunado ojeador venía montado entre los hierros que unen el tractor al remolque; en un momento del trayecto, sin la menor queja, sin nada que pudiera suponer que se encontraba en apuros, cayó al suelo sin que se pudieran determinar las causas reales de lo sucedido. Según las últimas noticias, hasta que la autopsia determine el alcance real del hecho, parece que sufrió una especie de desvanecimiento, mareo o algo similar, no descartándose el que pudiera haber sido un ataque al corazón, lo cual al caer de cabeza contra el suelo le ocasionó la muerte instantáneamente. Ramos Lavella Castillo estaba casado y tenía una hija.

Por otra parte, en el término municipal de Calzada de Oropesa, en una finca denominada Monte de la Calzada, el sábado por la tarde se produjo la muerte de Pablo Soto Díez por un disparo de escopeta de caza.

Según ha podido saber YA de Toledo, el hecho ocurrió cuando acompañado por otros familiares, que se encontraban en una habitación contigua, y que se disponían a realizar una cacería al día siguiente, mientras se encotraba revisando la escopeta de caza que habría de utilizar al día siguiente, parece ser que se le disparó el arma fortuitamente, alcanzándola en la cabeza y provocándole la muerte en el acto. El hecho no está aún suficientemente aclarado, pero en principio se descarta el que pudiera haber sido un suicidio, Mientras no se realice la autopsia, así como las consigiuntes averiguaciones, no se puede asegurar nada, aunque como queda ya reflejado lo más probable es que haya sido un accidente fortuito.

Según las informaciones que se han podido obtener, el muerto había venido de algún lugar sin determinar de Andalucía, con varios familiares que se habían desplazado con el fin de pasar la jornada de caza en la finca antes reseñada, que al parecer pertenecía a un cuñado suyo y que no se encontraba presente.

Seis accidentes de tráfico en el último fin de semana

Durante el último fin de semana se han producido en las carreteras toledanas un total de seis accidentes de tráfico, en la mayoría de los cuales se registraron heridos de carácter grave.

• El primero de ellos ocurría a las 12,30 horas del sábado en el kilómetro 19 de la carretera comarcal 403, situado en el término de la Puebla de Montalbán, donde un turismo marca Renault-6, matrícula M-2803-Z, conducido por José Luis Moreno Simón, chocó frontalmente contra un ciclomotor, marca Mobylette, conducido por Mariano Gómez García, de cincuenta y ocho años. A consecuencia de la colisión resultó herido menos grave el conductor de la moto e ileso el del coche.

• Dos horas después, en el kilómetro 4 de la carretera local 30, situado en el término de Santa Olalla, una ambulancia marca Simca 1200, matrícula TO-7472-E, conducida por Críspulo Blanco Moreno, de diecinueve años, se salió de la calzada chocando contra un talud de tierra. Si bien su conductor resultó ileso, al ocupante de la misma Angel Muñoz Gooez, de dieciocho años, se le apreciaron heridas de carácter menos grave.

• El tercer accidente del día ocurrió a las 17,45 horas en el kilómetro 20,500 de la carretera local 54, en el término de Mazarambroz, donde un Renault-6, matrícula TO-2957-A, conducido por Luis García Carrasco, de veintinueve años, chocó frontolateralmente contra un autocar marca Pegaso, matrícula M-5489-AC, conducido por José Morcillo Torrente. Como resultado de la colisión resultó con heridas graves el conductor del primer vehículo y muerto en el acto un ocupante del mismo, identificado como Eleuterio Pedreño Corroto, de sesenta y seis años.

• Por otra parte, a las 16,40 horas, en el kilómetro 0,600 de la carretera comarcal 41, situada en el término de Los Navalmorales, un Renault-8, matrícula M-746530, conducido por Tomás Gómez Ruiz, de veintiocho años, atropelló al peatón Santiago Izquierdo Talavera, de cuarenta y nueve años, que resultó herido grave.

• La jornada del domingo, en cuanto a accidentes de tráfico se refiere, se inició a las 13,50 horas en el kilómetro 34,975 de la carretera local 40, situado en la localidad de Alcolea del Tajo, donde un turismo marca Seat 133, matrícula M-0776-AG, se salió de la calzada, dando varias vueltas e incendiándose. Se registraron cuatro heridos, todos de carácter leve.

• Seguidamente, a las 17 horas, en el kilómetro 136,800 de la carretera comarcal 503, situada en el término de Sevilleja, un turismo marca Renault-18, matrícula M-7527-EX, conducido por Bernardo Muñoz Rodríguez, de veintinueve años, chocó lateralmente contra otro turismo marca Renault-4, matrícula BA-0106-G, conducido por Angel Gentil Cabrilla, de veintidós años. Resultaron heridos leves el primer conductor y el ocupante de dicho automóvil, Jesús Romanilla Muñoz, de veintinueve años de edad.

agenda provincial toledana

Toledo, hoy

A LAS 12,15:

• **Biblioteca del Museo Sefardí.** (Calle San Juan de Dios, s/n.)— Conferencia de Julio Porres Martín-Cleto sobre «Algunas precisiones sobre las juderías toledanas».

Exposiciones

• **Cámara de Comercio.** (Plaza de San Vicente, 1.)— Oleos de José Morán. Laborables, de 12 a 14 y de 18 a 21 horas.

• **Caja de Ahorro Provincial de Toledo.** (Palacio de Benacazón.)— Oleos de Pedro Sánchez Colorado. Laborables, de 18 a 21 horas.

• **Galería Selección.** (Calle Puerta Llana, 14.)— Oleos de Lola Extremadouro. Laborables, de 10 a 14 y de 16 a 20 horas. Festivos, de 12 a 14 horas.

Toledo, ayer

9 de noviembre de 1083: Alfonso VI conquista Talavera.

Descendiendo por los montes de Avila hasta la cuenca del Tajo decidió Alfonso VI fortificar la villa de Escalona y establecer sus ejércitos a lo largo del río Alberche hasta Talavera.

Fue un ataque conjunto que abarcó tres leguas de sus contornos, abatiendo las atalayas que habían levantado los árabes al norte de la ciudad para defenderse de los reyes cristianos.

Entró en ella sin resistencia, encontrando una gran multitud de mozárabes que vivían principalmente junto a la iglesia de San Esteban.

Respetó a los musulmanes que quisieran quedar en la ciudad, permitiendo que un juez musulmán atendiese sus pleitos y que conservasen sus mezquitas.

El historiador Ildefonso Fernández opina que fue antes del día 9, pero los historiadores más destacados dan por definitiva esta fecha del 9 de noviembre de 1083, dos años antes que la conquista de Toledo, que fue el domingo 25 de mayo de 1085.

Clemente PALENCIA

Horario del Toledo monumental

—**San Juan de los Reyes.**— De 10 a 14 y de 15,30 a 18.

—**Sinagoga del Tránsito y Museo Sefardí.**— De 10 a 14 y de 15,30 a 19.

—**Casa Museo de El Greco.**— De 10 a 14 y de 15,30 a 18.

—**Iglesia de Santo Tomé.**— Laborables, de 10 a 13,30 y de 15 a 19. Festivos, de 10 a 11,30 y de 15 a 18.

—**Catedral.**— De 10,30 a 13 y de 15,30 a 18.

—**Museo de Santa Cruz.**— De 10 a 19.

—**El Alcázar.**— De 9,30 a 18.

—**Mezquita del Cristo de la Luz.**— De sol a sol.

—**Museo Victorio Macho.**— De 10 a 14 y de 15,30 a 18.

—**Taller del Moro y palacio de Fuensalida.**— De 10,30 a 14 y de 15,30 a 19.

—**Museo de Arte Contemporáneo.**— De 10 a 14.

—**Museo de los Concilios y Cultura Visigótica.**— De 10 a 14 y de 15,30 a 18,30.

Horarios de autobuses

Toledo-Madrid

Galiano: 7, 8, 9, 13, 15, 14,30, 20,15 (laborables).

Continental: 10, 11, 11,30, 18, 19, 19,30 (laborables).

Galiano: 7, 8, 9, 13,15, 14,30, 17, 19,45, 20,15, 23 (festivos).

Continental: 10, 11,30, 18, 19, 19,30 (festivos).

Madrid-Toledo

Galiano: 11, 12, 18,30, 19,30, 20,50, 22 (laborables).

Continental: 7, 9, 9,30, 13, 15,30, 16,30 (laborables).

Galiano: 10,30, 12, 18,30, 19,30, 20,50, 22, 23, 1 (festivos).

Continental: 9, 9,30, 13, 15,30, 16,30 (festivos).

Toledo-Talavera

7,30, 14, 15, 16 (laborables). 9, 21 (festivos).

Talavera-Toledo

8, 9,15, 9,45, 16,30 (laborables).

9,45, 20 (festivos).

Nacimientos, matrimonios y defunciones

Nacimientos: Jorge, hijo de Alfonso Sánchez y María Josefa Espinosa; José María, hijo de José María Jiménez y Cristina Zamorano; José Javier, hijo de José Olías y Amelia Suárez; David, hijo de Gregorio Mariano Fernández y Margarita Herradón; Ascensión, hija de Daniel Chavarrías y Ascensión Rojas; David, hijo de Agustín Jiménez y María Gloria Cabrera; Javier, hijo de Tomás Manzanedo y María Rosario Fernández Ramos; Javier, hijo de Damián Soto y María de los Angeles Ballesteros; Tomás, hijo de José Arevalillo y María Aguado; María José, hija de José Luis García y Teodora Tomás; María Teresa, hija de Julio Trigo y María Cruz Fuentes; Jonatán, hijo de Antonio Lafuente y Francisca Rosa García; Alfredo, hijo de Alfredo Rodríguez y María Milagros Díaz; José Alberto, hijo de José Alberto y María de la Esperanza Rodríguez.

Matrimonios: José Vicente Hernández-Sonseca Mohíno y María del Carmen Hervás Romero.

Defunciones: Antonio Cermeño Fernández, de sesenta y siete años; Esteban Puñal Lumbreras, de setenta y seis años.

Cartelera

Cine María Cristina. (Marqués de Mendigorría, 1. Teléfono 212442.)— A las 6,30 y 9: «Paradise». Mayores de 14 años.

Cine Imperio. (Cuesta del Aguila, 7. Teléfono 221623.)— A las 6,15, 8,15 y 10,15: «Ator el poderoso». Tolerada.

Teatro de Rojas. (Plaza Mayor, 4. Teléfono 223970.)— A las 6,30, 8,15 y 10,15: «Solo ante el peligro». Para todos los públicos.

Cine Alcántara. (Cabrahígos, 18. Teléfono 220817.)— A las 6 y 8: «En qué lío me han metido», de Enrique Guevara. Mayores de 18 años.

El tiempo

DATOS METEOROLOGICOS DE AYER EN TOLEDO FACILITADOS POR EL OBSERVATORIO

Temperaturas: máxima, 16,8 grados a las 15 horas; mínima: 11,8 grados a las 7 horas; a las 13 horas: 14,1 grados. Humedad relativa del aire: 72 por 100. Presión atmosférica: 710,8 milímetros. El día transcurrió cubierto por la mañana, produciéndose chubascos de lluvia en cantidad inapreciable de agua; por la tarde se abrieron algunos claros. El viento fue de componente Oeste, de moderado a flojo.

Teléfonos útiles

TOLEDO

Bomberos: 22 60 80.
Comisaría de Policía: 22 14 01 y 091.
Policía Municipal: 22 34 07.
Casa de Socorro: 22 81 57.
Guardia Civil: 22 59 00.
Ambulancias Finisterre: 22 37 73.
Ambulancias S. Social: 22 55 00.
Ambulancias Cruz Roja: 22 29 00.
Renfe: 22 12 72.
Autobuses Galiano, S. A.: 22 36 41.
Autobuses Continental: 22 73 60.
Juzgado: 22 34 20.
Seguridad Social: 22 55 00.
Hidroeléctrica: 22 34 45.
Butano: 22 11 21 y 22 17 61.
Vehículos desaparecidos: 22 14 01.
Taxis (cuesta del Alcázar): 22 23 96.
Taxis (ambulatorio): 22 16 98.
Taxis (paseo de la Vega): 22 16 96.
Telegramas por teléfono: 22 20 00. De 22 a 8 horas, llamar al 91-222 29 51.
Oxígeno medicinal: 22 87 04.
Taxis nocturnos: 22 34 07.

TALAVERA DE LA REINA

Bomberos: 80 30 80.
Comisaría de Policía: 80 05 39 y 091.
Casa de Socorro: 80 02 93.
Guardia Civil: 80 13 81.
Policía Muncipal: 80 00 37.
Ambulancias: 80 36 00 y 80 20 73.
Renfe: 80 13 88.
Juzgados: 80 61 13.
Teléfono de la Esperanza: 80 24 13.
Seguridad Social: 80 09 50.
Hidroeléctrica: 80 17 14.
Objetos perdidos: 80 00 37.
Vehículos desaparecidos: 80 05 39.
Taxis (Pl. del Generalísimo): 80 02 69.
Taxis (paseo del Prado): 80 14 72.
Telegramas por teléfono: 80 23 83.

Policía Municipal: 80 00 37.
Ambulancias: 80 36 00 y 80 20 73.
Renfe: 80 13 88.
Autobuses Galiano: 80 24 22.
Autobuses La Sepulvedana: 80 64 14.

Farmacias

TOLEDO

María Kress Voltz. (Calle Brive, 4 (hasta las diez).

Isabel Martín Mayoral. Santo Tomé, 14 (toda la noche).

TALAVERA

Abel Martínez Bernal. Corredera del Cristo, 28.

Horario de trenes

Madrid-Toledo: 7,25 (P), 8,11 (A), 9,15 (A), 10,00 (A), 12,16 (A), 14,10 (A), 14,25 (P), 16,30 (A), 17,30 (A), 17,55 (P), 19,02 (A), 19,45 (P), 20,00 (A), 21,00 (A).

Toledo-Madrid: 6,22 (A), 6,50 (P), 8,00 (A), 9,10 (P), 10,20 (A), 11,55 (A), 13,36 (A), 14,02 (P), 14,25 (A), 16,25 (A), 17,25 (A), 18,25 (A), 20,05 (A), 20,36 (P), 22,00 (A).

Cupón pro ciegos

Número premiado ayer

803

YA de Toledo

Delegado y redactor-jefe, Enrique Monsalve. Redacción y administración: Calle Armas, 6, teléfonos 211150, 58, 62.

En Talavera: Redacción, calle Sol, 25, teléfono 806216. Administración, teléfono 801887.

El Talavera arrancó un punto en Antequera (0-0)

ANTEQUERA. Servicio especial de Logos, por Salvador Sasans, para YA de Toledo

TALAVERA: Ortiz (3), Juan (1), Manolín (2), Quique (1), Iglesias (1), Anero (2), Bernabéu (1), Quini (2), Ayúcar (1), Javi (3) y T. González (1). Cambiaron a Benito por González en el minuto 89.

ANTEQUERANO: Goyo, Simón, Matías, Marín, Pino, Aido, Antonio Manuel, Godoy, Manolito, Juan Carlos y Ballesteros. Antonio Manuel fue sustituido por Escobosa en el minuto 72 del partido.

ARBITRO: Señor García Auñón, de Valencia, pésimo. Para empezar permitió jugar antirreglamentariamente al no haber línea de banda por estar cubierta por el agua en la primera parte y, tras ser achicado el líquido elemento en la segunda, por estar totalmente borrada. Si eso es grave, peor era que no se veía un lateral del área de castigo de la puerta y que el balón se quedaba flotando muchas veces. Además, si en la primera parte estuvo aceptable, en la segunda barrió descaradamente para el Talavera, cosiendo a tarjetas al Antequerano, expulsando a varios y teniendo otro rasero totalmente distinto para medir las mismas faltas que hacían los visitantes. Muy mal.

INCIDENTES: Pésima tarde; campo cubierto de agua en los córners; una bomba achicó agua al final del partido. La segunda mitad se hubo de jugar con luz eléctrica. Floja entrada en relación a otros partidos por causa del pésimo tiempo. Llovió en la primera mitad. Ballesteros fue expulsado en el minuto 64 de partido cuando, tras ser objeto de una falta descarada, el árbitro no saca tarjeta. Le recrimina el jugador antequerano y, al parecer, escupe al autor de la falta y es expulsado.

Destacados por el Talavera: el mejor, Javi, sin duda, lo más destacado del partido por su saber estar en el campo cortando y atacando, achicando balones y atacando como el primero, chutando con fuerza muchas veces. Con él, la seguridad del bloque defensivo y su disciplina en todo el encuentro. Del Antequerano, Simón, Matías, Goya y Pino.

El estado del campo impidió que los equipos realizaran buen fútbol

Lo más destacado del partido, minuto 15, gran jugada de Simón, arrancando desde atrás, sorteando a varios contrarios y cediendo a Godoy, que no aprovecha el balón. Minuto 19, segundo córner contra al Talavera, lo saca Juan Carlos, toca de cabeza Manolito, que deja el balón a los pies de Godoy, que falla. Minuto 22, saca Javi una falta a las manos de Goyo. Minuto 26, gran tiro de Matías, fuera por muy poco. En el 29, mano al borde del área, sacado por Bernabéu, y Goyo hace una gran parada. En el 31, falta cerca del borde del área que saca Aido, y Pino remata fuerte por el centro, parando Ortiz. Minuto 44, tarjeta amarilla a Simón por entrada a Bernabéu. Minuto 52, Juan Carlos combina con Antonio Manuel y Ortiz se tira a sus pies, evitando el gol. Minuto 53, tarjeta a Aido. Minuto 57, Juan Carlos derriba a Ballesteros fuera del área cuando se colaba en el área. Saca la Aido y entre Ortiz e Iglesias evitan que entre el balón cuando se cantaba el gol. Minuto 60, remate de Ballesteros y casi bate a Ortiz, pero éste saca el balón con apuros. Minuto 61, Bernabéu y Ayúcar hacen una gran jugada, rematada por Ayúcar con gran parada de Goyo. Minuto 64, acoso antequerano en tiro de Manolito y paradón de Ortiz. Minuto 64, es expulsado Ballesteros. En el 70, tarjeta a Anero. En el 75, paradón de Ortiz a tiro de Godoy. En el 83, ocasión clara de gol cuando Ortiz evita un gol con apuros. Remata Escobosa y se saca el gol de debajo de los palos. En el minuto 85, penetración de Escobosa con tiro que se colaba, saca «in extremis» Ortiz, remata de nuevo Escobosa y Anero evita el gol cantado. A tres minutos del final, tarjeta amarilla a Matías por agarrón. Cuando falta un minuto, cambio de Benito por González. En el último instante, tiro de Godoy directamente fuera. El Antequerano tuvo demasiados inconvenientes para superar este partido, en el que el campo estuvo en su contra, pues los jugadores del Antequera eran los que tenían que hacer un gran esfuerzo para poder alcanzar algún gol mientras que el Talavera veía facilitada su labor, pues el balón era frenado por el barro y el agua.

Atacó más el Antequera, pero creó escasas ocasiones de peligro

El Talavera, en su parcela

El Talavera, tímidamente al principio y descaradamente al final, se encerró en su parcela, primero con un 4-4-2 y luego con un 6-4-1, con González solo en punta, encontrándose todos los hombres en su parcela. Además haría la labor de alejar el balón hacia adelante como mejor podía, dejando así pasar los minutos. A su mínima representación de ataque se sumaba de vez en cuando Javi, el mejor hombre sobre el terreno, con lo que la defensa del Antequerano no podía adelantarse del todo ante el temor de que cualquier contraataque le valiese un gol en contra. Así que, como es más fácil defender que atacar, como es más fácil destruir que construir, y como además el colegiado realizó una mala labor, teniendo un reglamento para un equipo y otro para el contrario, el Antequerano se encontró con una serie de dificultades que sus hombres no supieron superar, porque estuvieron marcadísimos y porque terminaron rindiéndose al formidable bloque contrario, que jamás se entrega, en honor de la verdad; en la segunda mitad, aun jugando muy rezagado, pudo inclinar el partido a su favor. Partido, en suma, sin fútbol brillante, porque era imposible. Sin victoria, porque no se podía ni se sabía buscar.

Al final del encuentro tuvimos ocasión de hablar con el entrenador del Talavera, Carlos Martínez. Nos dijo que el partido le había parecido muy bueno para las malas condiciones del terreno de juego, había encontrado al Antequerano como un gran equipo, con mucha fuerza, al que ha favorecido la fortuna en dos ocasiones y en una ocasión a su portero, que pudo costarle un gol. Entre sus hombres tiene dos veteranos magníficos en Goyo y Matías y además un joven, Antonio Manuel, que lo hace muy bien y al que le augura un gran porvenir.

Resultado justo

—¿Cómo considera el resultado?

—Justo, pues si bien el Antequerano ha dominado más, sólo han creado una ocasión peligrosa. Nosotros hemos tenido dos tantos cantados en la segunda mitad.

—¿No cree que si el Talavera juega como lo ha hecho esta tarde ocuparía una buena posición?

—Así es, sus chavales son disciplinados y juegan con ganas, pero el fútbol es así, no siempre se gana. Nosotros somos humildes y aspiramos a mantenernos. No obstante, nos esforzamos en mantener la mejor preparación e ir consiguiendo punto a punto, domingo a domingo.

—¿Temió por el resultado en el transcurso del encuentro?

—En absoluto. Siempre lo vi muy tranquilo y tenía confianza en mis hombres y en su gran labor defensiva.

—¿Qué le ha parecido el árbitro?

—Imparcial.

Un directivo que acompañaba al equipo, después de contarnos la odisea del viaje desde Talavera a Antequera, en la que tardaron más de once horas, ya que tuvieron serias dificultades por el mal tiempo, nos daba su impresión. Consideraba que había sido un partido clásico de los que el campo estaba inclasificable, donde el equipo local llevaba la iniciativa y el contrario se aprovechaba de esta circunstancia, del mal tiempo y del estado del terreno para hacer una buena defensa y sacar algo en positivo. Comentaba con los suyos que compensaba el mal viaje que habían tenido, pues se había conseguido un punto positivo de oro. Toda la afición toledana estaba muy satisfecha.

Los talaveranos hicieron el mejor partido de la temporada

3-2 venció el Candeleda al «Sampru» con robo arbitral

CAMPO: Estadio Cantalejo, de Candeleda. Terreno de juego en malas condiciones a causa del agua caída sobre el campo. Durante el transcurso del encuentro cayó una enorme tromba de agua acompañada de granizo. Asistió bastante público al partido a pesar de ofrecerse en una tarde desapacible.

AT. CANDELEDA: Cantalejo (1), Casi (0), Pocholo (1), Gabriel (2), Lérida (0), Oliva (3), Escobar (1), Lobo (1), Corsi (1), Navais (2) y Vicente (1). En el segundo tiempo Vicentín (1) sustituye a Corsi y en el minuto 90 Oliva, lesionado, deja su puesto a Tinín (s. c.).

C. D. SAN PRUDENCIO: Zaldúa (3), Roberto (2), Hernández (2), Moreno (3), Clemente (2), Fiti (2), Andrés (2), Quique (2), Salinero (3), Sito (1) y Pope (2). En el minuto 70 Manolo (1) entra en lugar de Hernández, y a cinco minutos del final Mauri (s. c.) ocupó el puesto de Quique.

ARBITRO: Señor Ortego Gracián, auxiliado en las bandas por los señores Paule Paule y Mora Cabrera. Enseñó tarjeta a Vicente y Pepe por protestar. Su arbitraje fue desastroso, denotándose sus acostumbrados tintes caseros en el penalty injusto que pitó al «Sampru». En algunos momentos del encuentro parecía un actor circense en vez de un árbitro.

GOLES: 1-0. Saque de una falta del bando local, Gabriel deja pasar y Navais marca oportunamente (minuto 5). 1-1. Jugada individual de Salinero, que bate a Cantalejo en el minuto 21. 2-1. En el minuto 49, Lobo saca un córner y Navais consigue rematar a la red. 2-2. Tres minutos después, y tras un fallo garrafal de Casi, Salinero consigue marcar al recoger un rechace del larguero. 3-2. Navais, en el minuto 69, marca de penalty.

De extraordinario se puede calificar el partido que en una tarde fría y lluviosa disputaron en Candeleda el conjunto titular de la localidad y el San Prudencio. Tal vez se pueda calificar el partido de hoy como el mejor disputado por el conjunto amateur talaverano en lo que va de competición liguera. ¡Lástima que un error arbitral privara al final de un positivo a los chicos de Félix Hernández!

El partido reunía todos los ingredientes necesarios para ser un buen encuentro de fútbol. Porque en el bando local se alinearon ayer siete ex prudencistas, que intentaron demostrar su superioridad ante los actuales jugadores prudencistas; por otra parte, el campo estaba en unas condiciones que hacía presagiar que se iba a poner a prueba la fuerza física de los jugadores, y la guinda que colmaba este pastel de buenos ingredientes la pondrían durante el encuentro los jugadores talaveranos con su constante lucha y entrega.

El partido se desarrolló entre la igualdad de fuerzas de ambos contendientes. Así, además de los goles ya reseñados, en el primer tiempo las ocasiones de gol se produjeron en igualdad de condiciones. Mientras que por el At. Candeleda Oliva estrelló un cabezazo en un poste, el equipo visitante hizo lo propio en un exceso de vista de Cantalejo, que cinco minutos después rectificaría este fallo con una gran salida a los pies de Salinero en los momentos que la espesa lluvia caía sobre el estadio abulense.

Los primeros cuarenta y cinco minutos ya indicaron que el partido debía acabar, en buena lógica, empatado. Pues mientras el Candeleda ponía su experiencia sobre el embarrado campo, el «Sampru» contrarrestaba esto con una gran entrega de todos sus hombres y un buen planteamiento de Félix Hernández, que, además de ordenar un marcaje estrecho a los hombres claves del conjunto local, colocó a Fiti en el centro del campo, con el fin de taponar a Escobar y las subidas del experto Gabriel.

En el segundo tiempo la tónica del encuentro no varió, a pesar de que el colegiado, con sus gestos y sus aspavientos, se convirtió en protagonista del partido. En este segundo período, además de los tantos conseguidos, lo más destacable fue un tiro de Vicentín al poste en el minuto treinta y siete y un penalty que pitó el señor Ortega Gracián a Moreno cuando el central blanquiazul se encontraba con la mano pegada al cuerpo y exento de intencionalidad. Un error que hizo perder el partido al San Prudencio.

El Candeleda, a tenor de lo que le hemos podido ver hoy, es un equipo que hace aguas en defensa, donde solamente se salva Gabriel. Su portero es bueno, aunque hoy se le ha podido observar un poco nervioso al actuar ante su antiguo equipo. Su centro de campo es excelente si se le deja evolucionar, pero hoy solamente ha brillado Oliva y no comprendemos por qué Tinín no se alinea. Su mejor línea puede ser la delantera, zona donde destaca el cazagoles Navais y el pícaro Vicente.

Por su parte, el San Prudencio ha tenido en Zaldúa su mejor hombre, bien arropado por la defensa, donde sobresalió Moreno. El centro de campo funcionó a la perfección, bien comandado por Fiti. Hoy ha salido bien todo, pues la delantera funcionó como nunca lo había hecho. Funcionó todo, excepto... el árbitro.

E. JIMENEZ

Segunda División B. Grupo II

Resultados y clasificación

Antequera, 0; Talavera, 0.
Badajoz, 3; Granada, 0.
San Fernando, 1; Real Jaén, 1.
Fuengirola, 2; Torrejón, 0.
Albacete, 1; Lorca, 0.
Hospitalet, 3; Alcoyano, 1.
Alcalá, 1; Ibiza, 0.
Parla, 0; Algeciras, 0.
Poblense-Ceuta (aplazado).
Portuense, 1; Calvo Sotelo, 1.

Clasificación

	J.	G.	E.	P.	F.	C.	Ptos.
Algeciras	10	6	4	0	10	2	16+6
Albacete	10	7	1	2	14	5	15+5
Badajoz	10	7	0	3	11	4	14+4
Granada	10	7	0	3	18	12	14+4
Ceuta	9	4	4	1	13	8	12+2
Antequerano	10	4	4	2	15	11	12+2
Portuense	10	4	4	2	9	9	12+2
Lorca	10	4	3	3	13	5	11+1
Jaén	10	4	2	4	12	9	10
Parla	10	3	4	3	8	8	10
Calvo Sotelo	10	4	1	5	12	12	9—1
Hospitalet	10	3	3	4	13	14	9—1
Poblense	9	4	0	5	12	11	8
Talavera	10	2	3	5	9	11	7—3
Alcalá	10	2	3	5	9	14	7—3
San Fernando	10	2	3	5	11	17	7—3
Ibiza	10	3	1	6	7	13	7—3
Torrejón	10	3	1	6	7	12	7—3
Alcoyano	10	3	0	7	8	16	6—4
Fuengirola	10	2	1	7	7	22	5—5

Ante un Osiris que estrelló dos balones en los palos

Lo intentó todo el Toledo, pero volvió a empatar en casa (1-1)

Campo municipal de Toledo, con poco público en una desapacible tarde.
RESULTADO: C. D. Toledo, 1; C. D. Osiris, 1.
C. D. TOLEDO: Fernando (2), Manolo (1), Lozano (2), Espinosa (1), Carlos (0), Michel (1), Arroyo (1), Rafa (1), Bermúdez (1), Alfredo (2) y Prisci (1).
C. D. OSIRIS: Gómez (2), González (1), Felipe (2), Manzanares (2), Ruiz (1), Alvarez (1), Santi (2), Aguilar (2), Juanjo (1), Michelelis (1) y Jesús (2). En el minuto 71, Juanjo deja paso a Carlos, y en el 79, Santi es cambiado por Antonio.
ARBITRO: González Alvarez, ayudado en las bandas por Herrera Valdés y Fernández Hinojosa. Comenzó muy bien, siguiendo el juego de cerca y dejando jugar. Pitó un penalty, por claro derribo de Alfredo sobre Juanjo, y dejó sin sancionar una mano de Manzanares dentro del área del Osiris, alegando que la tenía pegada al cuerpo y que era involuntaria. Sin embargo, pensamos nosotros que no fue un mero encontronazo con el balón, sino que el jugador, inconscientemente, dio con la mano en el cuero. Mostró sólo una tarjeta amarilla, a Jesús, por una fuerte entrada por detrás a Lozano.
GOLES: Minuto 53. En jugada preciosa entre Santi, Aguilar y Juanjo, este último fue derribado en dos ocasiones, la segunda a la desesperada, por lo que no ofreció dudas. La máxima pena la lanza Alvarez por el lado contrario a donde se tiró Fernando. Minuto 54. El empate definitivo llega tras una jugada del Toledo, con internada de Lozano, que dispara, chocando el balón en un defensor, que proyecta el cuero en parábola, sin que el meta Gómez pueda pararlo.

En lo desapacible de la tarde, el partido nos animó un tanto a seguir en el Municipal con interés el desarrollo del juego. Un juego que tuvo muchos momentos de brillantez por parte de los dos equipos, que jugaron de una manera similar, al ataque.

El Club Deportivo Toledo comenzó con buenas intenciones, y desde luego su juego estaba más ligado que en partidos anteriores. Hasta el minuto trece de juego, los verdiblancos controlan el balón y el centro del campo, y tanto Lozano como Alfredo mueven perfectamente los hilos toledanos.

Los primeros disparos por parte del Toledo los realizan estos dos jugadores, los más esforzados del once toledano, que no sufrió alteración. Prisci tiraría a puerta dos veces, aunque una de ellas el balón se fue muy lejos de su objetivo.

El Osiris, en estos primeros minutos, observa y aguanta el empuje toledano, reservándose para el contraataque, pero a medida que avanzaba el cronómetro, el equipo madrileño fue abriendo sus líneas y jugando un elástico 4-3-3, reduciendo la delantera cuando era absolutamente necesario. Tanto Santi Como Juanjo y Jesús tenían fuerza para estar arriba y abajo. El primer ataque serio del Osiris, en el minuto 13, termina con el lanzamiento de un córner, que Santi remata con gran peligro, desbaratado por el portero toledano Fernando, que fuerza otro saque de esquina.

Bermúdez comenzó muy mal, aunque luego se iría entonando, yendo a más, sobre todo en entrega, ya que no tuvo suerte. Sus primeras intervenciones, malas, tuvieron como cenit de la desgracia la que se produjo en el minuto 15, cuando un fallo del portero en un blocaje (en una forzada entrega de un compañero) es recogido por el jugador verdiblanco y a puerta vacía no acierta a introducir la pelota. Tenía no demasiado ángulo, pero sí más tiempo para preparar el disparo y marcar a placer. Ya decimos que se fue entonando a lo largo del partido, el mejor de los que ha jugado hasta ahora en el Toledo, quizá porque no estaba en el centro del campo, sino en la punta del ataque toledano. Tuvo dos ocasiones en las que Alfredo le cedió dos balones, pero el talaverano no entendió a su compañero en ninguna de ellas. Sin embargo, tuvo una acertada intervención en esta primera parte, cuando robó un balón y dio un pase en profundidad a Prisci que intentando colocarse el balón en su pierna izquierda, no consiguió ver hueco. Era imposible, porque fue tan lento que ya tenía a los madrileños cerrando filas a la perfección. Al final optó por pasar a Rafa, pero el jugador tampoco tenía su tarde y tiró muy flojo y mal.

En esto es donde el equipo toledano mostró su impotencia, su quiero y no puedo: no había manera de que los jugadores toledanos tiraran a puerta con peligro y el gol del empate ni siquiera vino de un tiro directo, sino que la desgracia de tocarla un defensa descolocó a Gómez.

La falta de pólvora toledana se vio contrarrestada por la facilidad de disparo de los jugadores visitantes, que no se lo pensaban, sobre todo Santi, que nos gustó mucho y no tenía necesidad de colocarse el balón, pues con cualquiera de sus dos piernas confiaba en poner en apuros a Fernando. En el minuto 20, este jugador tuvo la primera demostración de su fácil disparo.

En el minuto 27, la demostración de la nulidad artillera del Toledo queda absolutamente demostrada: ni Prisci ni Michel se «atreven» a disparar, cuando no sé qué otra cosa podían hacer.

Terminó la primera parte con empate a cero, poco después de que un error de Carlos dejara a Santi solo ante Fernando, disparando, afortunadamente, a la base del poste izquierdo del guardameta toledano.

La segunda mitad comenzó con el ataque sin cuartel del Osiris, que nada más comenzada consiguió poner en apuros a Fernando (otro tiro de Juanjo se estrelló en el larguero), que siguió en su línea habitual y segura. La perfecta compenetración entre Aguilar y Juanjo, ampliada por la efectividad disparadora de Santi. De esta forma se llega a forzar un penalty clarísimo cuando se colaba irremisiblemente el delantero centro Juanjo.

Sin embargo, al minuto de producirse el gol del Osiris, el Toledo, con fortuna, gracias a la entrega total de Lozano, a su tiro y al rebote, se llega al empate a un gol, que ya no se movería, aunque el Toledo cogió más fuerza y se hizo de nuevo con las riendas del juego y el Osiris hizo sus dos cambios encaminados a fortalecer la defensa.

Aparte del penalty no señalado al conjunto madrileño pudo subir el 2-1 al marcador en una jugada de Prisci, que esta vez tiró. Cuando el balón se colaba, Bermúdez, en fuera de juego posicional, aseguró el tanto, a su entender, aunque lo que hizo realmente fue anularlo. Sintetizando, el Toledo mejoró respecto a otros partidos, pero no pudo ante un Osiris emparejado con él en la tabla y que planteó muy bien el encuentro.

Fernando LLAMAS

Dos goles tempraneros tranquilizaron al Santa (1-3)

ARGAMASILLA DE CALATRAVA
Crónica de Manuel Sánchez, especial para YA de Toledo

C. F. Calatrava: Paco (1), Cejudo (1), Benito (1), Nemesio (2), Chone (1), Durán (2), Alfonso (1), Torrico (1), Manolo (1), Anzarda (2) y Solís (1) (Valentín).

U. D. SANTA BARBARA: Ramón (2), Vicente (1), César (1), Valentín (3), Arturo (1), M. Angel (1), Briones (1), Juli (1), Norea (2), Ceju (2) y Parra (2). Servilio salió por Canorea. **ARBITRO:** Dirigió el encuentro el señor Altés, que tuvo una buena actuación. Amonestó con tarjeta amarilla a Torrico y Juli, expulsando a Benito por doble amonestación, y a Vicente, por dura entrada a su par.

GOLES: Minuto 4: Centro largo a Arturo, que con tranquilidad, libre de marcaje y de cabeza inaugura el marcador. Minuto 8: Canorea roba un balón en el centro del campo, se zafa de la defensa y, viendo a Paco adelantado, bombea de forma imparable al fondo de las mallas. Minuto 63: Gran jugada de Valentín, que deja solo a Ceju para que éste marque a placer. Minuto 87: Tiro durísimo de Torrico, que cuela el balón junto a la cepa del poste derecho, estableciendo el definitivo 1-3.

Con tarde desapacible de lluvia y fuerte viento transcurrió en el estadio municipal de Argamasilla de Calatrava la confrontación entre el titular y el Santa Bárbara, que resultó mucho mejor de lo que todo hacía prever, puesto que el terreno de juego, debido a la gran cantidad de lluvia caída, se encontraba pesado y presentaba lagunas en algunas de sus zonas. Ninguno de estos inconvenientes fue obstáculo, pues fue simplemente superado por el tesón, coraje y enorme derroche de fuerzas de los componentes de ambos conjuntos, que practicaron un fútbol fluido y veloz e incluso en algunas fases del partido brillante, lo que propició que los noventa minutos de juego fuesen pródigos en situaciones de peligro, que incomprensiblemente tanto unos como otros desperdiciaron desde el inicio. Ambos conjuntos disponen sus hombres de modo similar sobre el terreno, siendo en el minuto cuatro el Santa Bárbara quien se adelanta en el marcador, en su primer avance en serio, por mediación de Arturo y sin tiempo para que su oponente reaccione. Cuatro minutos más tarde, Canorea aumenta la ventaja de su conjunto con un gol de bellísima factura. Este nuevo tanto serena los ánimos visitantes, que con tan clara ventaja repliegan sus líneas, jugando al contraataque, por lo que los locales juegan prácticamente en la parcela contraria. Pero este dominio no obtiene el deseado fruto, pues pese a propiciar jugadas de peligro, los nervios y las imprecisiones impiden la culminación de estas acciones, finalizando este primer período sin variación en su desarrollo.

En la reanudación, el Calatrava, dispuesto a acortar distancias y sin cometer errores anteriores, presiona la meta de Ramón, al que obliga a intervenir con gran acierto en numerosas ocasiones. Cuando todo parecía presagiar que el Calatrava disminuiría la diferencia es, por el contrario, el Santa Bárbara quien nuevamente consigue diana, esta vez por mediación de Ceju, tras una magnífica jugada de Valentín; gol que sentenciaba definitivamente el encuentro, pues a pesar de que los de casa no remitían en su empeño y continuaban propiciando situaciones de peligro, los contraataques visitantes, llevados con rapidez y propiciados por una desguarnecida zaga contraria, disponen al menos de tres ocasiones de oro que incomprensiblemente se malogran, cuando incluso en una de ellas se estaba a puerta vacía, con Paco desbordado en su salida, llegándose al minuto 42, en que Torrico consigue para el Calatrava el gol del honor, con un tiro raso que sorprende a Ramón; gol que no empaña la magnífica actuación del meta toledano. Aunque se intenta todo en los escasos minutos finales y el peligro no ceja, el marcador permanece inalterable, decretándose el final del tiempo reglamentario con el conocido resultado de Calatrava, 1; Santa Bárbara, 3; creemos que merecen la calificación de notable Canorea, Ramón, Parra y Ceju; el resto, sin duda, aprobados, y sobre todo Valentín, que, a nuestro juicio, fue el mejor hombre sobre el terreno.

Gargolla, preparador visitante, comentó así lo sucedido: «Ante todo, creo que el resultado justo hubiese sido un cinco o seis a uno a nuestro favor, pues hemos jugado muy bien al contraataque, produciendo bastantes ocasiones de gol. Algunas veces creo que el colegiado se equivocó en perjuicio nuestro. En cuanto al Calatrava, me ha gustado, pues ha jugado bien y con fuerza, pero se encontró con esos dos tempranos goles que les resultaron imposible de superar.» Por su parte, Soriano, míster local, comentó lo siguiente: «Hemos tenido mala suerte, pues nos encontramos con dos goles en contra a escasos minutos del comienzo, lo que supone mucho ante un conjunto como el Santa Bárbara.

Resultados y clasificaciones

Primera Regional Preferente

Rayo Vallecano, 2; Villaverde, 4.
Vallecas, 0; Colmenar, 0.
Arganda, 0; Guadalajara, 0.
Miguelturreño, 2; Móstoles, 0.
Gimn. Alcázar, 4; Urbis, 1.
Toledo, 1; Osiris, 1.
S. Cristóbal-Almagro (suspendido).
Fuenlabrada-Torrijos (suspendido).
Manzanares-S. S. Reyes (suspendido).

	J.	G.	E.	P.	F.	C.	P.
Guadalajara	8	5	2	1	17	9	12
G. Alcázar	8	5	1	2	16	9	11
Villaverde	8	4	1	3	17	11	9
Fuenlabrada	7	4	1	2	13	9	9
Miguelturreño	8	4	1	3	11	9	9
Arganda	8	2	5	1	7	6	9
Osiris	8	3	3	2	10	9	9
Toledo	8	3	3	2	12	12	9
Colmenar V.	7	4	0	3	16	9	8
Manzanares	7	3	2	2	7	10	8
Torrijos	7	3	1	3	7	6	7
Móstoles	8	2	3	3	6	7	7
Almagro	7	1	4	2	5	8	6
San Cristóbal	7	2	2	3	6	11	6
Vallecas	7	2	1	4	7	10	5
Rayo V.	8	2	1	5	8	12	5
San S. Reyes	7	0	4	3	3	6	4
Urbis	8	1	1	6	9	24	3

Primera Regional Ordinaria

Grupo I

Ciudad Angeles-Fuensalida (suspendido).
San Antolín, 1; Legamar, 0.
Boetticher N.-At. Valdemoro (suspendido).
Roma-Asland (suspendido).
Fortuna, 6; Aviación, 2.
Arenas, 3; Trival, 2.
At. Candeleda, 3; San Prudencio, 2.
Moscardó, 2; At. Carabanchel, 1.
Navalcarnero, 4; Orcasitas, 2.

	J.	G.	E.	P.	F.	C.	P.
Legamar	8	5	1	2	14	5	11
Fuensalida	7	5	1	1	14	8	11
Asland	7	5	1	1	12	7	11
Moscardó	8	5	1	2	9	7	11
San Antolín	8	5	0	3	12	6	10
Navalcarnero	8	4	2	2	15	9	10
At. Valdemoro	7	4	1	2	11	6	9
At. Candeleda	8	3	3	2	8	8	9
Boetticher	7	2	3	2	10	10	7
Roma	7	3	1	3	12	12	7
Orcasitas	8	3	1	4	12	15	7
Trival	8	2	3	3	10	13	7
Fortuna	8	2	2	4	12	13	6
Arenas	8	2	2	4	14	18	6
San Prudencio	8	1	3	4	9	16	5
At. Carabanchel	8	0	4	4	8	14	4
Aviación	8	1	2	5	8	16	4
Los Angeles	7	0	3	4	6	13	3

Grupo IV

Mora, 3; Criptanense, 2.
Ocaña-La Solana (suspendido).
Pedro Muñoz, 3; Bolañego, 1.
Sonseca, 2; At. Teresiano, 2.
Yepes-Almodóvar (suspendido).
At. Daimiel, 3; Villacañas, 1.
At. Tomelloso-Socuéllamos (suspendido).
Calatrava, 1; Santa Bárbara, 3.
Las Pedroñeras-Mota del Cuervo (suspendido).

	J.	G.	E.	P.	F.	C.	P.
S. Bárbara	8	6	1	1	19	10	13
Almodóvar	7	6	0	1	11	4	12
Mora	8	5	2	1	18	12	12
At. Tomelloso	7	5	0	2	15	7	10
M. del Cuervo	7	5	0	2	16	10	10
Las Pedroñeras	7	4	1	2	14	3	9
La Solana	6	3	2	1	11	9	8
Daimiel	8	4	0	4	10	9	8
At. Teresiano	8	3	2	3	13	15	8
Socuéllamos	6	2	3	1	9	6	7
Sonseca	8	2	3	3	8	12	7
Villacañas	8	2	3	3	5	9	7
Criptanense	8	2	1	5	11	11	5
Yepes	7	2	1	4	10	18	5
Pedro Muñoz	8	2	0	6	9	16	4
Calatrava	8	2	0	6	9	21	4
Bolañego	8	1	1	6	6	14	3
Ocaña	7	0	2	5	7	15	2

GALERIA SELECCION
EXPONE:
DOLORES EXTREMADOURO
OLEOS
del 5 al 21 de noviembre
Inauguración, hoy, a las 7 de la tarde
Laborables de 10 a 2 y de 4 a 8
Festivos de 12 a 2
C/ Puertallana, 14. TOLEDO. Teléfono 22 29 83

RELAJACION Y
CONTROL MENTAL
(Metodo J. Silva).
PROXIMO CURSO por el profesor V. Espinosa los días 13, 14, 20 y 21 de noviembre, de 9 a 22 horas, en el CENTRO DE AMIGOS, CASINO, en TALAVERA DE LA REINA (plaza Villatolla, 2)
Método científico para descubrir las facultades de la mente, subconsciente, aprender a relajarse y eliminar las tensiones, stress, insomnios, jaqueca, complejos, depresiones, tabaco, alcohol, obesidad, enfermedades psicosomáticas...
Para conocerse mejor, tener seguridad en sí mismo y éxito en el amor, las relaciones humanas, los estudios, el trabajo, los negocios...
ENTRADA LIBRE a las dos conferencias de introducción:
— El jueves 11, a las 20 horas, en la CASA DE LA CULTURA DE TALAVERA.
— El sábado 13, de 9 a 13 horas, en el CASINO DE TALAVERA.
Para más información: Teléfono 81 58 59

Con apuros venció el Mora al Criptanense (3-2)

Campo municipal de deportes Las Delicias. Tiempo desapacible, con viento y frío, toda vez que el agua no hizo acto de presencia durante el transcurso del partido y con terreno embarrado, pero apto para la práctica del fútbol. El Criptanense en la pasada temporada estuvo en Primera Regional Preferente, habiendo descendido.

Mora C. F.: Maeso, Juan, Chico, César, Luis Jesús, Juan Francisco, Jiménez, Arroyo, Tequila, Garoz y Paquito. En el minuto 74, Luis Jesús es sustituido por Soto.

C. D. Criptanense: Andrés, Marino, Villa, Borja, Miguel, Javi, José, Muñoz, Pato, Heredia y Zoco. Cambios: en el segundo tiempo, José es sustituido por Polo; igualmente en el segundo tiempo, minuto 30, Heredia es sustituido por Sénez.

Arbitro: Señor Santiuste Gómez, ayudado en las bandas por Herrau y García.

Goles: Primer tiempo, minuto 3, un bonito pase de Tequila a Juan Francisco; este último, de un potente disparo, eleva al marcador el primer tanto. Segundo tiempo, minuto 3, a Chico, del Mora C. F., se le imputa una entrada a un jugador contrario dentro del área y el árbitro castiga con penalty; lo lanza Miguel y se llega al empate del partido. Minuto 66, el Mora C. F. se adelanta en el marcador con un tiro de Tequila, producto del acoso constante del Mora en esta segunda parte. Minuto 71, en un contraataque del Criptanense, su jugador burla a la defensa local y marca un nuevo tanto; una vez más el empate aparece en el marcador. Minuto 83, tras un saque de esquina se produce una jugada en el área del Criptanense que participan varios jugadores, y es al final Jimenez, el número siete del Mora, quien, como ya es habitual en él, lanza a puerta y consigue el quinto gol de la tarde y tercero a favor del Mora C. F. Con el resultado de Mora C. F., 3; C. D. Criptanense, 2, se llega al final del encuentro.

A pesar del tiempo desapacible, el aficionado asistió al campo, aunque en menor cantidad a lo habitual. No obstante, cuantos asistimos tuvimos ocasión de ver buen juego por parte de ambos conjuntos, pues en todo momento existió interés. En esta ocasión el C. D. Criptanense presentaba sus nuevos fichajes, seis, procedentes de equipos de Tercera División, en su mayoría del Pinto, otro del Ciempozuelos e incluso el jugador Pato, procedente del Real Madrid juvenil.

El Criptanense, por decisión de la Directiva, dado su bajo rendimiento en partidos anteriores y su mala clasificación en la general, ha decidido cambiar prácticamente la totalidad de la plantilla; de hecho, tuvimos ocasión de ver un Criptanense totalmente nuevo, realizando un magnífico juego, lo que originó que al Mora le pusiera el partido difícil. El Mora C. F. puso mucho empeño y supo reaccionar en la segunda parte, y principalmente en los últimos veinte minutos. El equipo local llevó a cabo un acoso constante, pues se temió que algún punto podría írsele de la mano en un partido que, en principio, no debía presentar dificultades. Respecto al arbitraje, ha sido lamentable, pues a lo largo del partido perjudicó a ambos equipos al cortar mucho el juego. Dejó de ver muchas jugadas y equivocó otras. En síntesis, mal arbitraje. Tras este partido el Mora C. F. se coloca con doce puntos, con la perspectiva de que el próximo domingo nuevamente juega en casa, con la visita del Ocaña.

Angel LUMBRERAS DE GRACIA

Balonmano

Así va la Liga

Quinta jornada

D. Bosco-Puertollano (suspendido). *

R. Murcia, 25; C. Ahorro Toledo, 13.

A. Alcázar, 25; C. Isabel II, 25.

C. Vigón, 35; Merkal, 30.

Descansan: P. Fiat y Andújar.

* A causa de la lluvia. A los catorce minutos del primer tiempo el marcador estaba en un 5-1 para los locales.

CLASIFICACION

	J.	G.	E.	P.	Pts.
C. Vigón	5	4	1	0	9
C. Isabel II	5	3	2	0	8
A. Alcázar-Iber.	4	2	2	0	6
R. Murcia	4	2	0	2	4
Andújar	4	2	0	2	4
Puertollano	3	1	1	1	3
Merkal	4	1	0	3	2
C. Ahorro	4	1	0	3	2
D. Bosco	2	0	0	2	0
P. Fiat	3	0	0	3	0

El Villacañas plantó cara a un At. Daimiel superior

El C. D. Villacañas se enfrentó en Daimiel al Atético Daimiel y perdió, 3-1, en un partido en el que los dos equipos tuvieron una fase de dominio.

Por la escuadra toledana se alinearon García, Vicente, Chuchi, Kubala, Paco, Gerardo, Jesús, Alfonso, Almendros, Pablo y Justo. Pablo fue sustituido por Richar y Vicente por Muñoz.

Durante el primer tiempo, el Atlético Daimiel mostró superioridad respecto al Villacañas. Sin embargo, este equipo desperdició su primera gran ocasión en el minuto cuatro del partido, cuando, tras un pase de profundidad de Jesús a Justo, éste solo ante la puerta, cruza demasiado el balón.

Siguió acosando el equipo local, y el Villacañas se cerró bien, intentando en varias ocasiones el contraataque, como en otra oportunidad, en la que Alfonso mandó la pelota pocos centímetros por encima del larguero.

El Daimiel tuvo sus oportunidades, la más clara en un chutazo impresionante de su interior izquierda, que el meta García paró impecablemente, luciéndose. A poco de finalizar el primer período, cuando parecía que el marcador seguiría imperturbable hasta el segundo, en un córner, lanzado por el Atlético de Daimiel, el equipo local consigue aventajarse en el marcador, gracias a un hombre que estaba libre de todo marcaje.

La segunda mitad comenzó con un duchazo de agua fría, ya que el colegiado del encuentro decretó un penalty inexistente en el área del Villacañas, que fue transformado en gol. Con el 2-0, a pesar de todo, el Villacañas plantó cara y puede decirse que la segunda parte fue suya, si bien no supo aprovechar sus oportunidades.

El portero Martín falló en los dos goles forasteros

Empató el Teresiano en Sonseca

Campo Martín Juanes, de Sonseca.

RESULTADO: C. D. Sonseca, 2; At. Teresiano, 2.

C. D. SONSECA: Martín, David, Flores, Ochoa, Jorge, Miguel (Julián), Pablo, Javi, Rojas, Jesús (Pepe) y Verdugo.

AT. TERESIANO: Pedro Pablo, Eugenio, Pérez, Díaz, Epifanio, Cesáreo, Luis (Yili), Paco, Agustín, Segura (Amores) y Arena.

Arbitro: Herreros Hodar, ayudado en las bandas por Galarza y Torres. Enseñó tarjetas amarillas a Flores, Verdugo, David y Agustín. Soberbia actuación del trío arbitral.

Goles: Minuto 42. 1-0. Ataque por el centro de Jorge, que pasa a Pablo, que desde el borde del área chuta duro y raso, junto a la cepa del poste. Minuto 53. 1-1. Falta por el lado derecho, y ante la pasividad del portero y la defensa local, Díaz puede marcar a placer de cabeza. Minuto 55. 1-2. Rápida internada de Agustín, que centrando raso, increíblemente, se le pasa el balón entre las piernas al portero local, Martín, y Segura no tiene más que empujar el balón a la red. Minuto 82. 2-2. Espectacular internada de Verdugo, que zafándose de su marcador lanza un preciso centro, perfectamente cabeceado, raso y a la red, por Ochoa.

A pesar del mal tiempo hubo buena entrada, pero la parroquia del Martín Juanes salió defraudada por el juego sonsecano. La similitud de los esquemas de juego por ambos equipos (4-4-2) hacía que ambas defensas tuviesen superioridad sobre las delanteras.

La disciplinada zaga forastera hizo inútiles casi todos los intentos de penetración del Sonseca, que solamente por sus extremos, Pablo y Verdugo, conseguía dar algo de aliciente al juego. Estos dos fueron los mejores del equipo local y Epifanio y Segura los destacados del equipo de Malagón.

A. NAVARRO

COMPAÑIA LIDER EN EL SECTOR DE INFORMATICA

SOLICITA

Un DELEGADO en la provincia de TOLEDO, con residencia en esta capital

El perfil de la persona deseada deberá fundamentarse en los siguientes aspectos:

— Experiencia probada en la venta de ordenadores.

— Conocimiento de sistemas aplicativos de gestión.

— Capacidad para responsabilizarse de la dirección de las instalaciones en su territorio en el aspecto de mantenimiento del Software de aplicación, para lo que contará con los soportes necesarios.

Asimismo se valorará la titulación universitaria y las dotes para formar y dirigir un equipo a medida que la producción del territorio lo aconseje.

El nivel económico del puesto se estima en tres millones de pesetas (fijo más incentivos), fácilmente superables.

Rogamos a las personas que crean reunir las características requeridas envíen «curriculum vitae» manuscrito a:

Calle Embajadores, 161, 1.° H.
Madrid-5
Señor Aguilar

Ref.: TO-245

Se suspendió su partido contra La Solana

La directiva del Ocaña recortará gastos de plantilla

Juan Francisco y Jesús dejan el club si no se satisface lo pactado previamente

En tarde muy desapacible y lluviosa se desplazaron los chicos del equipo juvenil del Ocaña a tierras de Alameda de la Sagra para celebrar su primer partido en el grupo V de esta categoría juvenil. Después de no pocas dificultades para este desplazamiento llegaron a Alameda, encontrándose con la no presencia del colegiado de turno, teniendo que regresar a Ocaña con el consiguiente perjuicio económico.

Por otra parte, el Ocaña de aficionados se enfrentaba con el equipo de La Solana. Pocos aficionados en el campo, también debido a la tarde tan inapacible. Aquí no fue el árbitro el que faltara a su cita, sino que el terreno de juego se encontraba totalmente inundado de agua, por lo que el señor colegiado decidió suspender el encuentro, después de cobrar sus honorarios, que ascendieron a 8.000 pesetas.

Todo había terminado, pero la directiva del Ocaña reunió a todos los jugadores para exponerles el acuciante problema económico por el que atraviesa el club.

En esta reunión, el presidente del Ocaña Club de Fútbol puso en conocimiento de los jugadores no locales que no querían dejar nada por pagar, y que por eso se les avisaba con tiempo, pues el club no disponía de dinero para continuar abonando tan desorbitadas cantidades como había prometido. Explicó el motivo de esto, y lo hizo diciendo que ha sido debido a los tres partidos que ha estado cerrado el campo por sanción federativa, en los que no solamente no se consiguieron beneficios, sino abundantes pérdidas.

También nos enteramos de la posible dimisión de sus cargos de dos pilares importantísimos del Ocaña como son Juan Antonio Gómez Ramos y Jesús Velázquez, a los que en nombre de toda la afición del Ocaña, y desde este periódico, pedimos continúen prestando su inestimable colaboración al Ocaña ahora, cuando más lo necesita.

JOSE MARIA

La lluvia, descubridora de chapuzas

La lluvia torrencial caída durante el fin de semana, sobre todo en el área madrileña, ha sido incesante, ha supuesto la suspensión y aplazamiento de numerosos partidos de fútbol y otros deportes.

Esta lluvia ha puesto de manifiesto en algunos casos la poca calidad de muchas obras efectuadas en instalaciones: ahí tenemos el ejemplo que nos trae nuestro corresponsal en Madridejos, lugar en donde un millón y medio de pesetas han sido malgastadas en una obra de drenaje que no ha servido para nada.

Otro ejemplo, aunque el partido de balonmano que allí se disputaba pudo realizarse sin problemas, lo tenemos en Toledo. El polideportivo cubierto dejaba filtrarse por sus paredes una apreciable cantidad de agua.

Los encuentros suspendidos en los que participaban equipos toledanos fueron los siguientes: Fuenlabrada-Torrijos, en Primera Preferente, y los de División Ordinaria Ciudad los Angeles-Fuensalida, Ocaña-La Solana y Yepes-Almodóvar. Ignoramos todavía —porque lo ignora a la hora de cerrar nuestra edición la Federación Castellana— cuándo se jugarán estos encuentros, aunque muy bien pudiera ser el 8 de noviembre, miércoles y fiesta, al menos para los equipos que no tengan confrontación de Copa de Aficionados.

El Madridejos-Herencias se suspendió por la lluvia

Millón y medio de pesetas, mojadas en Madridejos

Está visto que nunca llueve a gusto de todos. Los aficionados al fútbol esperaban con cierta impaciencia el encuentro entre Madridejos y Herencias, por ser esta la población más cercana que milita en el mismo grupo de la misma categoría que el Madridejos, octavo grupo de la Segunda regional preferente.

El colegiado señor García Enríquez, de acuerdo con los dos delegados, capitanes y linieres, acordó suspender el partido por estar el terreno de juego impracticable por las lluvias caídas últimamente.

Lo curioso del caso es que en la temporada pasada se realizaron una obras de drenaje en el terreno de juego que importaron alrededor del millón y medio de pesetas. Esta ha sido la primera vez que después de las obras ha llovido con intensidad y el resultado ha sido el msimo que antes: lagunas de agua por todo el terreno de juego.

Y como ocurre en estos casos, los perjudicados fueron el Herencias, que tuvo que desplazarse hasta Madridejos, con una pérdida, según su delegado, de unas 45.000 pesetas, puesto que tiene varios jugadores de Madrid, y el Madridejos, que también tuvo sus gastos. Pero el trío arbitral no perdió nada: por desplazarse hasta Madridejos desde Madrid cobraron 7.680 pesetas. Ignoramos qué medio de locomoción utilizaron.

Jesús MORA LOPEZ

Según declaró ayer el secretario regional del PSOE

Para mediados de diciembre Castilla-La Mancha tendrá Gobierno socialista

José María Gómez manifestó que Gonzalo Payo ha expresado su irrevocable decisión de dimitir

La capitalidad continuará de modo provisional en Toledo y el presidente podría ser toledano

Para mediados de diciembre puede estar ya constituido el nuevo Gobierno de Castilla-La Mancha, que será monocolor socialista. La capitalidad de la región permanecerá de modo provisional en Toledo, por lo que parecería «aconsejable» que el presidente fuera toledano. Estas son las conclusiones más importantes expuestas ayer por la tarde por José María Gómez, secretario general del PSOE castellano-manchego, en rueda de prensa celebrada en Toledo. También aseguró que Gonzalo Payo le había manifestado su irrevocable decisión de dimitir.

A primeras horas de la tarde de ayer fue convocada por el PSOE una rueda de prensa con visos de urgencia «para de este modo informar ante la demanda de los medios de comunicación en las últimas horas», expresaba José María Gómez. Durante el encuentro informativo el secretario general del PSOE de Castilla-La Mancha dio cuenta de la reunión celebrada por la ejecutiva regional durante la tarde-noche del lunes y de las dos entrevistas mantenidas con Gonzalo Payo. Sobre la «cumbre» regional socialista manifestó que hubo unanimidad en aceptar el Gobierno regional ante el respaldo de votos obtenidos en las elecciones del pasado 28 de octubre, «pero esto sin ninguna prisa y con absoluta serenidad», remarcó varias veces el señor Gómez.

Primeramente resaltó la postura ética de Gonzalo Payo al considerar éste que, con independencia de la vía jurídica, se veía en la obligación de dejar el Gobierno regional, a dimitir al carecer de la legitimidad de votos por las elecciones del 28-O. «Tengo que declarar que el señor Payo tuvo la deferencia de llamarme personalmente, aunque no pude hablar con él, para comunicarme la decisión del Consejo de Gobierno de poner sus cargos a disposición de UCD regional y nacional y, en definitiva, «dimitir», expresó José María Gómez. En todo momento el portavoz socialista dio por hecho que Gonzalo Payo iba a dimitir de modo irrevocable, cuando de un modo oficial no lo ha declarado así taxativamente el propio interesado. «Gonzalo Payo —apuntó el señor Gómez— me ha anunciado su irrevocable decisión de dimitir.» No obstante, la última palabra la tiene el consejo regional de UCD, que, como recogemos en esta misma página, se reunirá el próximo martes.

En caso de que se materialice la supuesta postura del presidente Payo, el PSOE retiraría el recurso interpuesto en su día por anticonstitucional e ilegal referente a la constitución de las Cortes de Castilla-La Mancha el pasado 15 de septiembre. Mientras tanto, el recurso continuará los trámites normales. Respecto al calendario de fechas, si el PSOE, como parece, se hace cargo del Gobierno regional, el secretario general socialista manifestó que «desde luego no habrá nuevo Gobierno autonómico antes de que se constituya el Gobierno nacional; nuestro objetivo, fecha ideal, es que el Gobierno autonómico socialista, con presidente y consejeros plenamente nombrados, esté en funcionamiento el 13 o el 15 de diciembre». Hasta llegar a esta etapa será preciso disolver las actuales Cortes regionales, convocar unas nuevas Cortes, en las que el PSOE contará con 28 representantes, por 13 de AP y ninguno de UCD y el PCE; de esta asamblea saldrá elegido el presidente de las Cortes y el presidente del Gobierno, quien a su vez nombrará al nuevo Consejo de Gobierno de Castilla-La Mancha. «Parece obvio que no gobernaremos en coalición con AP», respondió José María Gómez cuando se le preguntó si sería un Gobierno monocolor socialista. Gonzalo Payo, no obstante, será presidente en funciones hasta que la asamblea regional —las Cortes— nombren a su sustituto y tome posesión.

Al preguntarle si la capitalidad continuaría en Toledo, contestó el señor Gómez que sí, hasta la celebración de las elecciones regionales, previstas para marzo o abril. «Teóricamente, la radicación de la capital en esta provincia podría hacer más conveniente que fuera un hombre de Toledo el nuevo presidente de Castilla-La Mancha. Sobre las prioridades del futuro Gobierno socialista apuntó, como primera, la de organizar la Junta, a nivel de Administración, lo suficientemente bien para poder recibir las transferencias que a partir de enero llegarán en torrente y con competencias importantes. Desveló, además, que desde hace tres meses cincuenta técnicos estudian la región preparando en profundidad el programa socialista.

Con Gonzalo Payo hablamos ayer por la mañana, antes de entrevistarse con José María Gómez, y desde luego fue menos terminante en sus declaraciones, si bien traslucía una voluntad de dimitir.

M. A. MELLADO

Ya hay 18.433 parados

Durante octubre se ha disparado el desempleo en la provincia

Colas como ésta se forman el día de cobrar el paro. Pero no todos los desempleados reciben percepciones económicas

Una media de cerca de 57 personas se han ido quedando sin trabajo durante el pasado mes de octubre, según los datos obtenidos por YA de Toledo en la Dirección Provincial correspondiente. En total, el desempleo ha crecido sensiblemente, pasando a haber 18.433 personas en el paro, la cifra provincial más alta durante el presente año. El sector de construcción figura a la cabeza, con 6.179 desempleados inscritos en el Instituto Nacional de Empleo.

El paro no solamente no cesa en la provincia, sino que, por el contrario, continúa aumentando. Los visos de recuperación auspiciados desde determinados sectores económicos del país se ve que no son ciertos si atendemos a la cifra provincial de parados. En el pasado mes de septiembre, respecto a agosto, el paro aumentó ligeramente en cerca de 300 personas. La crecida ha sido mucho más importante durante el mes de octubre. En la provincia de Toledo hay ya 18.433 parados, de los que un importante porcentaje no reciben prestaciones de desempleo y sociales al haberles caducado ya el tiempo de duración del subsidio. No obstante, no podemos proporcionar el número exacto de toledanos que están en el paro y que no reciben ayudas del Estado al no tener los datos actualizados en la Dirección Provincial de Trabajo.

La Secretaría Provincial de Trabajo manifestaba ayer a YA de Toledo que el aumento del desempleo en octubre es una tónica normal año tras año. Influye el término de las tareas de recolección agrícola, el cierre temporal de determinadas empresas de construcción, fundamentalmente por ser adversa la climatología invernal. Este año también han podido influir las nuevas medidas de ayuda a los parados, a los que se acogen tantos como pueden, sobre todo jóvenes, para remediar la difícil situación de no tener trabajo. Y por encima de todo en el desempleo creciente influye la no recuperación de la crisis económica, en la que continúa inmersa España.

Standard Eléctrica prepara sus elecciones

Los trabajadores de Standard Eléctrica, S. A., han comenzado a preparar ya la celebración de sus elecciones sindicales, si bien las votaciones no se realizarán hasta el día 21 de diciembre. De momento, y tras hacerse efectivo el expediente de regulación de empleo, en el centro hay una normalidad absoluta, si bien se continúa trabajando a un ritmo lento.

Según manifestaba en la mañana de ayer para nuestro diario un portavoz del comité de empresa, en la actualidad su trabajo está centrado en las elecciones y ya se han formado algunas de las mesas. Como dato orientativo cabe señalar que en las últimas elecciones realizadas en el centro, Comisiones Obreras se alzó con la mayoría de delegados, consiguiendo 11, seguida de UGT, que obtuvo siete; dos los independientes y tres otros sindicatos.

El presidente de UCD regional, partidario de dejar la Junta cuanto antes

Primeramente Blas Camacho informó a YA de Toledo del aplazamiento del comité ejecutivo regional de UCD. Como ayer informábamos, estaba previsto para el próximo sábado, pero se ha decidido posponerlo hasta el martes 16 de noviembre; es decir, un día después del comité ejecutivo nacional, para moverse los castellanos-manchegos de acuerdo con las impresiones del ejecutivonacional. La reunión del comité ejecutivo regional será a las 11 horas en Guadalajara. No obstante, el señor Camacho Zancada, uno de los tantos importantes políticos centristas que se han quedado en la calle, sin escaño, tiene su opinión formada sobre lo que debe hacerse. En su opinión, hay que estudiar rápidamente la posibilidad de dejar el gobierno regional. «El martes debemos estudiar esto a fondo; creo que es lo más razonable ante los resultados que se han producido en la región. Pero yo no hablaría de abandonar, porque daría una sensación equivocada de lo que debemos hacer», nos decía el señor Camacho Zancada.

El presidente de UCD regional descarta casi completamente la permanencia hasta el mes de abril de 1983, en que teóricamente, mes más, mes menos, deben celebrarse las elecciones al Parlamento regional. Respecto a las conversaciones que está celebrando actualmente Gonzalo Payo, presidente de la Junta, con representantes del PSOE y de AP, nos decía que no deben considerarse como institucionales.

Sobre el resultado de las elecciones legislativas consideraba que «nos han dado una buena lección; los que tenemos unos cuarenta años, pese a la derrota, es difícil que abandonemos la política. Habrá que esperar».

PRONTO-CREDIT
El crédito rápido... para pagar lento
Sinagoga, 3
Teléfono 22 33 68. TOLEDO

«Porque no quiero arriesgar la vida de un soldado»

El general Gastón, como el difunto general Lago, tampoco lleva escolta

«Contra un crimen de este tipo no hay defensa que valga», manifestaba ayer a YA de Toledo el general José Gastón, gobernador militar de la provincia, cuando le preguntábamos si había intensificado sus medidas de seguridad personal después del asesinato del general Lago en Madrid.

El general Gastón se encuentra tan afectado como el resto de los miembros del cuerpo militar por los últimos atentados perpetrados por ETA. El del general Víctor Lago ha calado más aún en la fibra militar por varias razones. Una, por ser un compañero respetado y apreciado por todos los que le conocían y, segundo, porque era el jefe de la unidad con más potencial, quizá, de toda España. En las informaciones publicadas sobre la muerte del general Lago se incidió en que había rechazado las medidas de seguridad: Al preguntarle al general Gastón si comprendía la actitud del asesinado, nos manifestó que no sólo las comprendía, sino que, además, él obraba del mismo modo: «Contra un crimen de este tipo no hay defensa que valga. Se necesitarían cuatro coches que rodearan al de la presa del terrorismo para evitar que el atentado fuera perpetrado. Usted dígame qué puede suponer llevar un escolta dentro del coche oficial. Yo se lo diré: arriesgar una vida más, la del escolta.»

Por esta razón, el general Gastón rechaza la posibilidad de llevar escolta. Hace unos años, como se recordará, fue implantada la orden de que un soldado, además del conductor, debía ir en el coche oficial del militar para repeler una posible agresión. Sin embargo, se vio que la medida únicamente servía para añadir un muerto más al balance del atentado. Por esta razón, José Gastón, lo mismo que otros ilustres militares, acabaron por obviar la medida de seguridad. «Como usted comprenderá, un soldado con Cetme, o incluso con una pistola, poco puede hacer si unos asesinos te rodean el coche para matarte. Como le digo, es preferible morir uno mismo a arriesgar la vida de los demás. En este caso de los soldados. Lo mejor, lógicamente, es acabar con el terrorismo. Es la única solución.»

Es alcalde de Añover

Un toledano, senador honorífico en Alemania

Javier González Carmena, alcalde de Añover de Tajo, pese a no haberse presentado a las elecciones, va a ser senador. El alcalde de esta población ha recibido el título de senador honorífico de Asohaffenburg, localidad alemana situada a unos treinta kilómetros de Francfort. El sábado que viene, a las ocho de la tarde, será entregada esta distinción en la ciudad alemana. La trascendencia de este nombramiento radica en el hecho de que es el primer ciudadano no alemán a quien se le concede la distinción. Actualmente únicamente son senadores honoríficos los ex cancilleres Willy Brandt y Helmut Schmidt y el líder de los democristianos, Strauss.

El origen de este acontecimiento, que ha llenado de orgullo a los vecinos de Añover de Tajo, hay que buscarlo en las pasadas fiestas patronales. Durante las mismas, celebradas el pasado mes de agosto, se invitó a un grupo de autoridades de esta población alemana y a un grupo de «majorettes» para que asistiesen a las mismas.

En conmemoración del centenario del centro

Los profesores de un siglo exponen en la Escuela de Artes

El 9 de julio de 1881 apareció publicada en la «Gaceta de Madrid» una real orden por la que Alfonso XII disponía que se establecieran las bases necesarias para instalar una escuela de industrias artísticas en Toledo. Cuentan las crónicas que el día 11 el júbilo fue la tónica de la ciudad, iluminando especialmente la plaza de Zocodover, repicando las campanas y tocando en la misma la banda de música de la Academia de Infantería.

Desde aquel momento han pasado cien años y para conmemorar tan extraordinario acontecimiento, la Escuela de Artes y Oficios Aplicados ha montado una exposición, en la que se recogen las obras de los profesores que han pasado en estos cien años por sus aulas. Todo un siglo de arte toledano está encerrado en las remozadas paredes de la escuela.

En la historia de este centro de enseñanzas ha habido momentos históricos que merecen ser recordados al contemplar esta exposición, sobre todo porque algunas de las obras mostradas llevan la firma de sus protagonistas. En la escuela se realizaron las primeras reuniones para la creación de la Real Academia de Bellas Artes y Ciencias Históricas de Toledo. Entre los fundadores estaban Sebastián Aguado, Pedro Román, Roberto Rubio, Vicente Cutanda, Aurelio Cabrera y Buenaventura Sánchez. Sin embargo, dejemos la historia para los investigadores y vayamos al presente.

Francisco Rojas, director de la Escuela de Artes, nos manifestaba que reunir las obras expuestas ha sido laborioso. Tres de ellas han sido prestadas por la Real Academia de Ciencias Históricas y Bellas Artes, ente ellas un cuadro de Vicente Cutanda. Otras, como el cuadro de Enrique Vera, han sido préstamos de las familias, y así se han conseguido reunir las obras de los profesores que fueron.

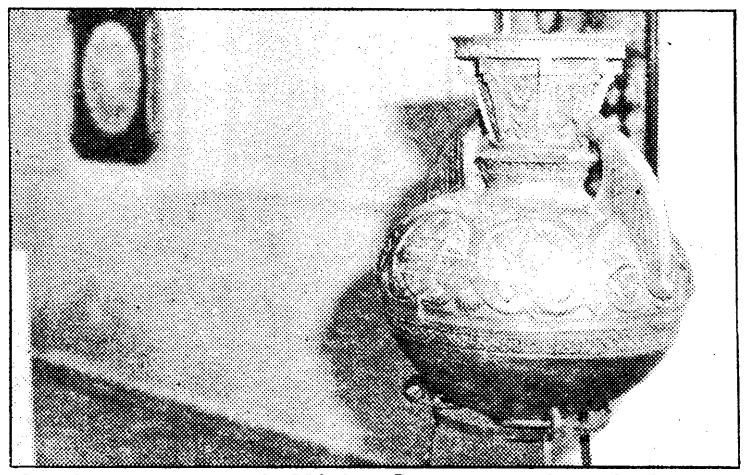

Jarrón en terracota de Máximo Revenga, profesor desde 1961

En cuanto a los actuales, Francisco Rojas nos señalaba la importancia de los mismos con un claro ejemplo: «Este año las clases han comenzado con retraso, debido a que casi un 80 por 100 de los profesores han participado en las oposiciones para adquirir en propiedad su plaza, una gran mayoría de ellos ha obtenido el número uno en su especialidad y el resto ha quedado entre los primeros lugares. Este ejemplo denota la calidad del profesorado actual de la Escuela.»

En cuanto a los nombres cabe mencionar profesores con renombre dentro del panorama actual del arte español, así tenemos a los escultores Cruz Marcos, Francisco Aparicio, Julián Méndez Sadia y Félix Villamayor, el pintor Francisco Rojas y los artesanos Aguado y Félix del Valle.

Un detalle que no pasará inadvertido a los visitantes de la exposición es la ausencia de obras de los alumnos. Francisco Rojas nos da la siguiente respuesta: «Si se hubiesen expuesto no habríamos tenido sitio para tantas obras. Además, los alumnos tienen su exposición cada año, aparte de las que se realizan durante el curso sobre temas monográficos; creo que era el momento de que se viesen las obras que realizamos los profesores. Además, este año, con motivo del centenario, hemos convocado unos premios para alumnos de las escuelas de toda España y en la exposición que se monte estarán representados los alumnos.

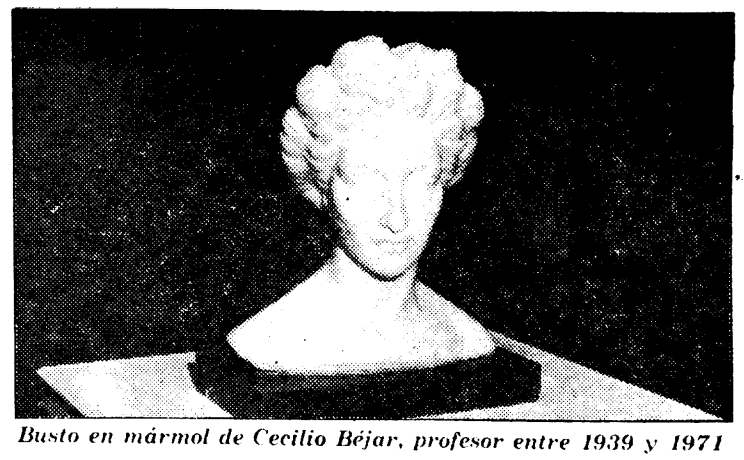

Busto en mármol de Cecilio Béjar, profesor entre 1939 y 1971

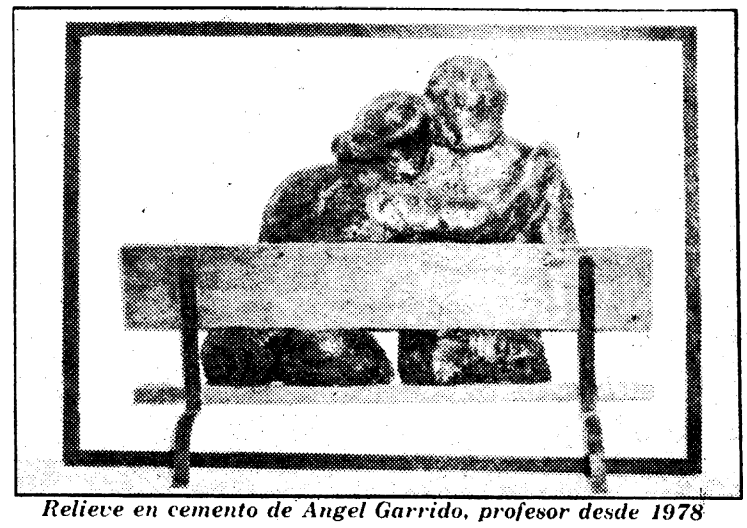

Relieve en cemento de Angel Garrido, profesor desde 1978

Finalmente, nos queda reseñar que con motivo de la exposición se ha editado un catálogo en el que se recogen las obras expuestas, una semblanza histórica de la Escuela y una relación de todos los profesores que exponen con fechas de ingreso y cese en el centro. Este catálogo ha sido financiado por la Caja de Ahorro Provincial de Toledo. Igualmente para los concursos citados anteriormente los premios han sido otorgados por la Diputación, Junta de Comunidades y Dirección Provincial de Educación y Ciencia.

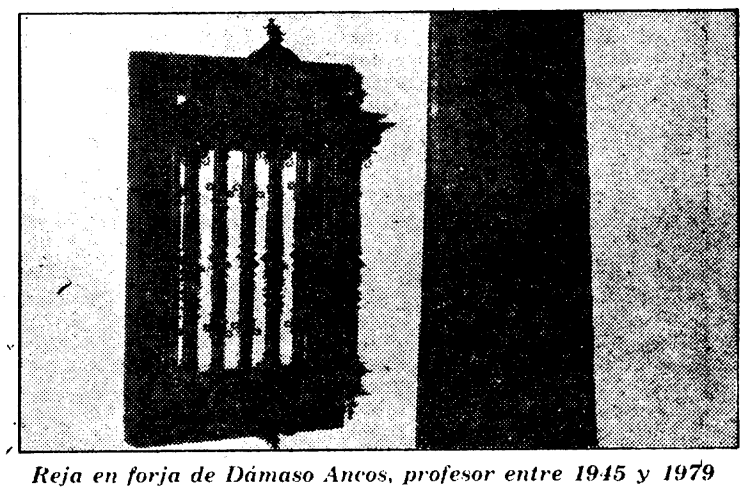

Reja en forja de Dámaso Ancos, profesor entre 1945 y 1979

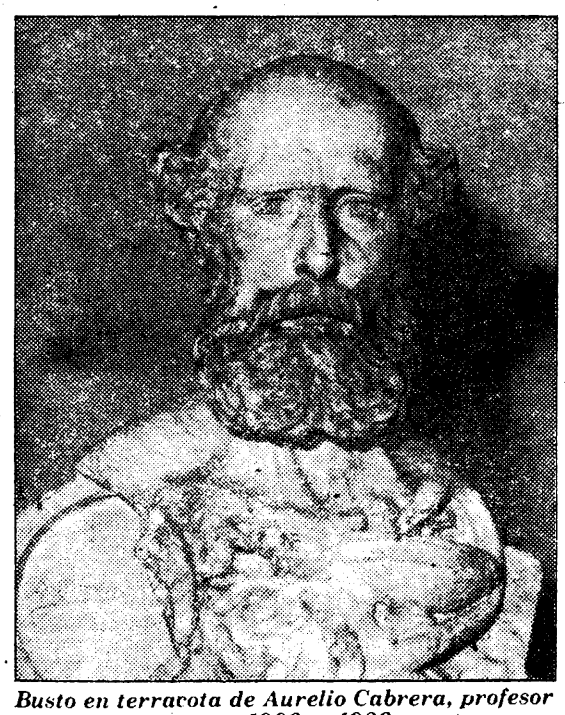

Busto en terracota de Aurelio Cabrera, profesor entre 1906 y 1936

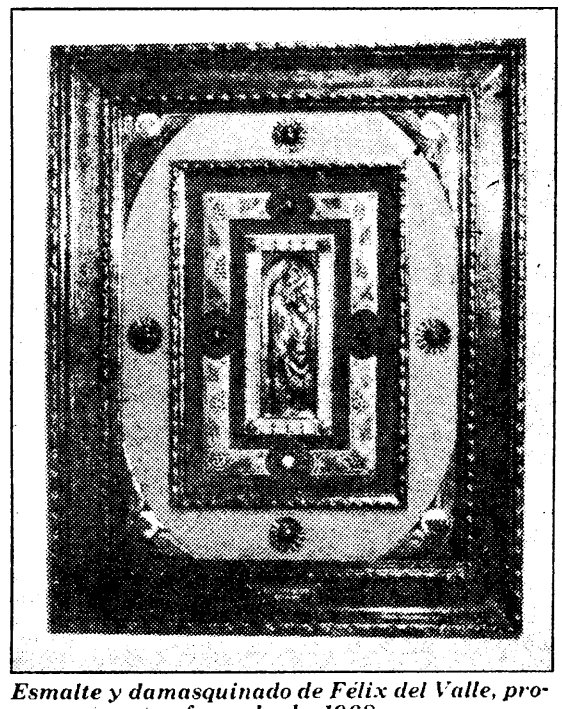

Esmalte y damasquinado de Félix del Valle, profesor desde 1968

Oleo de Vicente Cutanda, profesor entre 1906 y 1920

CAMARA OFICIAL DE COMERCIO E INDUSTRIA DE TOLEDO

ELECCIONES GENERALES

El pleno de esta Cárnara, en sesión extraordinaria celebrada el día 2 del actual mes de noviembre, ejercitando las funciones que al mismo vienen encomendadas en el artículo 20.3 del reglamento general, de 2 de mayo de 1974, modificado por el real decreto de 27 de marzo de 1978, eligió para cubrir las vacantes resultantes de la proclamación de candidatos efectuada por el comité ejecutivo el 22 de octubre pasado a las empresas siguientes:

Sección comercio

Grupo I. Alimentación en general: don José Antonio Gregorio Martín.

Grupo III. Textil y piel: don José Vargas Suárez.

Grupo VII. Química: Manuel de Pereda Productos Farmacéuticos, S. L.

Grupo X. Metal en general: Sucesores de Viuda de Sánchez-Beato, S. R. C.

Grupo XI. Vehículos, maquinaria y accesorios: Antonio-Valentín García Fernández, S. A.

Sección industria

Grupo I. Alimentación en general: Mazapanes de Toledo, S. A.

Grupo II. Cereales: don Alfonso García Martín.

Grupo XI. Construcción en general: Ladrillera Roso, S. A.

Toledo, 5 de noviembre de 1982.

Entre los días 11 y 13, en La Coruña

El presidente de la Diputación asistirá a las I Jornadas sobre Defensa del Patrimonio Histórico-Artístico

Jesús García Cobacho asistirá los próximos días 11, 12 y 13 de noviembre a las jornadas de estudio que con el tema general de «Patrimonio histórico-artítico» se celebrarán en La Coruña, organizadas por la Mancomunidad General de Diputaciones. A este encuentro están invitados los presidentes de cabildos y consejos insulares e interinsulares, según una nota informativa del gabinete de prensa de la Diputación de Toledo.

La conferencia inaugural correrá a cargo de José Sánchez Faba, presidente de la Mancomunidad General de Diputaciones de Régimen Común, sobre el tema «La propiedad cultural». A lo largo de estas jornadas de estudio se desarrollarán las siguientes ponencias: «La legislación protectora del patrimonio histórico-artístico: de sus orígenes a la actualidad», por Carlos Carrasco Canals, profesor de Derecho Administrativo. «Formas de acción para la conservación de edificios de carácter histórico-artístico», por Juan López Jaén, arquitecto. «El ordenamiento urbanístico y el patrimonio histórico-artístico», por Tomás Ramón Fernández, catedrático de Derecho Administrativo. «Competencias de las diputaciones provinciales en la defensa del patrimonio histórico-artístico», por José Mario Corella Monedero, director general de Administración Local.

El acto de clausura tendrá lugar el sábado y correrá a cargo del ministro de Administración Territorial, Luis Coscullueia Muntaner.

La importancia de estas jornadas para nuestra provincia viene marcada por la enorme riqueza histórico-artística que posee y por el papel que desempeña la Diputación en la conservación y reconstrucción de la misma.

Hasta la vista, Toledo

Vine a Toledo para colaborar en la campaña electoral del partido político AP, al que pertenezco. Ya había pateado, en varias ocasiones, de la mano de mi cuñado (y, sin embargo, amigo) todo ese rosario imponente de viejas piedras, callejas, campanarios, rejas, plazuelas, historia, en definitiva.

Durante cuarenta y cinco días he sido ciudadano de Toledo y, en verdad, esta ciudad me ha cautivado. He vuelto a recorrer sus calles, siempre aprisa porque mi actividad de estos días así lo requirió. He paseado la provincia de norte a sur, de este o oeste, y en mi deambular por los pueblos he tenido ocasión de charlar con las buenas gentes toledanas; un día en Cuerva, otro en Quintaner o Almonacid, en La Puebla de Montalban o en Talavera de la Reina; pues siempre, siempre, he recibido muestras de simpatía y palabras de aliento para continuar con renovadas fuerzas el cometido que allí me llevó.

Y es que la gente toledana es generosa en aquello que más puede apetecer: la cordialidad y el afán de hacer la vida agradable al prójimo.

Durante horas y horas he llenado mi espíritu de sensaciones amables, mi vista de belleza, mi corazón de cariños, mis manos de manos amigas, mis oídos de palabras de comprensión y, cómo no, mi estómago de perdices estofadas. Y puedo decir que todo ello me ha empujado a vivir intensamente esta mi vida toledana.

Por eso, desde aquí, desde estas páginas del diario YA de Toledo quiero agradecer a tantos amigos periodistas, a mis compañeros de partido, Avila, Muñoz, Pérez-Olivares, Romero, Prieto, Suárez, José María Alonso; las secretarias de nuestra sede Pilar Iglesias, Pilar Camino, Conchita, Manoli, Teté, Galdeano; a los chicos y chicas de las nuevas generaciones Yayo y Mati Basarán, Juan Carlos, Albero, Jesús, Pepe, Pepelu, Federico, Emilio, Pome, los dos Juanes y también a Saturnino Vela, Manín Díez, Tere del Río, Pilar Moreno, Rafael Gómez Menor, etc., todos cuantos conmigo han convivido.

Vine a Toledo con una maleta medio vacía y vuelvo a Madrid con el alma llena de nostalgias, la mente de recuerdos, los ojos cargados de lágrimas.

¡Adios, Toledo, mi Toledo! ¡Hasta la vista!

Julián LARROCA

Ya lleva un año de retraso la iniciación de las obras

El proyecto definitivo de la estación de autobuses, ultimado a fin de mes

Hasta finales de este mes o principios del próximo la Dirección General de Transportes no tendrá ultimado el proyecto definitivo de la nueva estación de autobuses, con lo cual las obras tampoco se iniciarán el presente año. Según manifestaba ayer para nuestro diario el alcalde de la ciudad, Juan Ignacio de Mesa, desde que el proyecto definitivo quede elaborado hasta la adjudicación de las obras pasará como mínimo un mes, ya que dicha adjudicación la realiza directamente el Ministerio de Transportes. Así, pues, el tremendo retraso del tema viene a dar al traste con las más «pesimistas» predicciones, que en un principio aseguraban que la estación no podría funcionar hasta finales de este año.

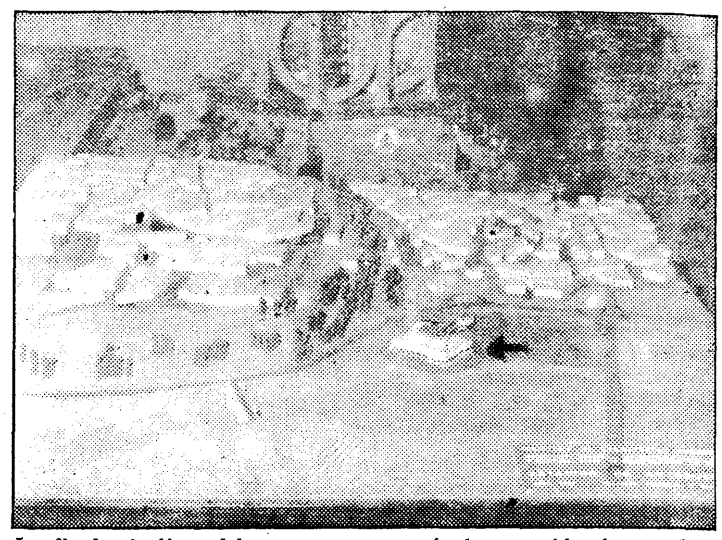

La flecha indica el lugar que ocuparía la estación de autobuses, suponiendo que se construya

Para hacernos una idea del retraso cabe señalar que concretamente el día 6 de julio de 1981 publicábamos en nuestro diario una información en la que se apuntaba que, según el entonces ministro de Transportes, José Luis Alvarez, la traída y llevada estación se empezaría a construir ese mismo año. Claro está que posteriormente surgieron muchos problemas sobre su emplazamiento y construcción arquitectónica, los cuales no se vieron superados hasta el mes de diciembre.

Ahora, cuando ya ha pasado más de un año desde aquella historia, las cosas han avanzado poco, ya que todavía se está realizando en el Ministerio el proyecto definitivo. Este, si se cumple dentro de los plazos previstos, deberá darse por concluido a finales de este mes o principios del próximo, pero la cosa, a la vista de la trayectoria seguida, no está tan clara. Después de este proyecto vendrá el tema de la adjudicación que, como señalábamos anteriormente, es el propio Ministerio quien la realiza, para posteriormente éste, ya a corto plazo, comenzar las obras.

Como recordarán, la mencionada estación estará ubicada en la Vega de Safent y se conectará con la actual mediante un túnel subterráneo. En la maqueta, realizada tiempo atrás, se dividía su edificio en dos partes diferentes: una dedicada al transporte para líneas regulares y otra para las discrecionales. El primero, de forma cuadrangular, tendría una capacidad de 23 plazas y en él se preveía la instalación de 24 taquillas y 11 locales comerciales, además de servicios de oficinas, consigna de equipaje, etc. El servicio discrecional contará con 600 plazas.

Sucesos

Herida grave al chocar contra un camión el vehículo donde viajaba

Un accidente de tráfico, en el que una mujer resultó con heridas de pronóstico reservado, es el suceso más significativo ocurrido en las carreteras toledanas durante las últimas horas.

Según la información facilitada por la Guardia Civil de Tráfico, el hecho ocurrió a las diecisiete horas de anteayer, en el kilómetro 62 de la carretera N-IV, situado en el término de Ocaña, donde un turismo marca Renault 8, matrícula M-6626-H, alcanzó a un camión marca Pegaso, matrícula M-5919-AK.

A consecuencia del choque resultó con heridas de pronóstico reservado la ocupante del turismo, Mercedes Escobar Cruz, de cincuenta y siete años de edad.

Mañana comienza un ciclo dedicado a Humphrey Bogart y el cine negro

Mañana jueves comienza en Toledo el primer ciclo sobre el cine negro de Humphrey Bogart, organizado por el Ayuntamiento de la ciudad. Consta de seis películas dirigidas por importantes maestros del séptimo arte. Los precios del abono son muy asequibles y las horas de proyección se han dividido en dos sesiones; la primera, a las siete de la tarde, y la segunda, a las diez de la noche.

El ciclo comienza con la película «El halcón maltés», dirigida por John Huston. El 18 de noviembre se proyectará «Tener y no tener», de Howard Hawks; el 25 del presente mes, «El último refugio», de Raul Walsh; el 2 de diciembre, «Casablanca», de Michael Curtiz; el 9 de diciembre, «Cayo Largo», de John Huston, y, finalmente, «El sueño eterno», de Howard Hawks.

Estas películas tienen de común, aparte de ser grandes creaciones cinéfilas, la intervención de Humphrey Bogart en todas ellas como actor principal. El abono de butaca de patio para los seis pases se ha fijado en el asequible precio de 200 pesetas; el entresuelo costará 150 pesetas; la entrada de butaca de patio, 60 pesetas, y la entrada de entresuelo, 40 pesetas. Como más arriba recogíamos, el ciclo ha sido organizado por el Ayuntamiento de Toledo dentro de la temporada 1982-83. Las entradas se podrán adquirir en el Ayuntamiento o en el teatro Rojas, lugar donde se desarrollará el cine-club.

El cine negro, según se dice en un dossier elaborado por la organización del ciclo, es más que un cine policíaco. En una primera aproximación, el cine negro no pasa de ser un tipo nuevo de cine policíaco, que bien se podía definir como «cine de detectives» por ser éstos normalmente los protagonistas habituales de las historias narradas. «El cine negro es un enriquecimiento en profundidad de lo policíaco, un acercamiento a la sociedad y sus problemas, un estudio del hombre y sus relaciones con los demás», se escribe. Indudablemente, la organización de este cine-club es un acierto plausible, que contará con la presencia de muchos toledanos.

Conferencia en Benacazón sobre «El arte de vivir»

José Marchelli disertó en la tarde del lunes sobre «El arte de vivir», en el palacio de Benacazón. El conferenciante planteó el derecho a vivir una vida digna desde el momento de la concepción hasta la muerte.

Entre las alternativas planteadas para conseguir este modelo de vida se encuentran, según el conferenciante: la alimentación durante el embarazo, el parto natural consciente, la educación de los hijos mediante una orientación a la vida sana, saber aprovechar los bienes materiales, espirituales y morales, y finalmente, una preparación para tener una vejez serena y lúcida, que sirva de ejemplo a todos los que están empezando a vivir.

Para conseguir todo esto José Marchelli propugna una cultura integral, comenzando por una buena alimentación, un dominio de los centros de poder del cuerpo, las glándulas del sistema endocrino, mediante el yoga; cultura psicoemocional para actuar más enérgicamente y correctamente y una salud mental y espiritual que sirva para aprender a amar a todos los seres humanos.

Los policías talaveranos que siguieron la visita del Papa

«Venimos impresionados por el carisma de Juan Pablo II»

Los encuentros con los jóvenes en Madrid y con los enfermos en Zaragoza, los actos más significativos para los policías talaveranos

Cansados físicamente por las muchas horas de dedicación a las que el trabajo les obligaba, pero «espiritualmente llenos», por usar los términos en los que ellos mismos se expresaron, se encuentran ya de regreso en nuestra ciudad los ocho funcionarios del Cuerpo Superior de Policía en Talavera que han intervenido en el dispositivo de seguridad montado en torno a Su Santidad Juan Pablo II, que precisamente ayer abandonaba tierra española de vuelta a la ciudad del Vaticano. Los ocho subcomisarios e inspectores talaveranos que han tomado parte en este dispositivo de seguridad en Toledo, Madrid y Zaragoza, y que en cada uno de estos actos han tenido ocasión de comprobar personalmente «el nivel de comunicación existente entre el Papa y el pueblo y el alto grado de emoción, del que también hemos sido partícipes, que había entre todos los fieles cuando el Papa estaba presente».

Para los funcionarios policiales talaveranos, que desde el pasado día 30 hasta el mismo día 9 han estado entre los alrededor de doscientos policías «desplazados» dentro del entramado policial que cubrió la seguridad del viaje papal, éste ha sido, «sin duda, el servicio más importante que hemos realizado en nuestra vida profesional y también, cóomo no, el que más nos ha satifecho espiritualmente. Si cuando el Papa pasaba al lado de cualquier persona producía en ésta una intensa emoción, en nosotros también, porque no en vano ha sido el servicio más humano y más sentido que hemos realizado, y todos regresamos a Talavera, después de muchas horas de trabajo, imbuidos del carisma que el Padre Santo tiene».

Anécdotas, por supuesto, no han faltado, como aquella en la que los funcionarios policiales talaveranos, junto con otros de distinta procedencia, tuvieron que echar mano de un coche «zeta» para llegar a tiempo a Zaragoza, procedentes de Madrid, cuando a la salida de la capital de España, y con los numerosos controles policiales establecidos a raíz del asesinato del jefe de la División Acorazada Brunete, el tráfico estaba absolutamente taponado. Y aparte de las anécdotas, los recuerdos, que perdurarán en la memoria de estos policías que regresaron cansados físicamente, pero felices espiritualmente.

Y hablando de recuerdos, nuestros interlocutores se dividen a la hora de mencionar el acto que más impresión les ha causado de todos los vividos vigilando la seguridad del Padre Santo. Para unos, el momento más emocionante fue el del acto del Papa con los jóvenes en el estadio Santiago Bernabéu, «porque con este acto se demostró que no toda la juventud es pasota, que la mayoría tiene unos ideales y que es capaz del sacrificio que supuso estar aguantando allí horas y horas por estar unos momentos con el Padre Santo». Para otros, el acto más emotivo y que mayor significado ha tenido para ellos fue el de Zaragoza, el encuentro del Papa con los enfermos y la despedida que tributó el pueblo zaragozano a Juan Pablo II por la mañana. Pero en lo que sí coinciden todos es en un dato fundamental y que ha sido la característica común de Su Santidad que más les ha impresionado: «El efluvio de bondad que emana su persona. El carisma y el grado de comunicación que se establece entre el Padre Santo y el pueblo, las masas que acuden a verle y la aureola que rodea toda la persona de Juan Pablo II.»

Para todos, en fin, ha sido algo inesperado la capacidad de convocatoria de que ha dado muestras el Padre Santo en su visita a España. Inesperado, porque ninguno de ellos pensaba que iba a ser testigo de hechos de tanta emoción y significado. Vuelven cansados físicamente, después de trabajar más de dieciocho horas diarias, sí, pero satisfechos por haber vivido días como los pasados y haber tenido la suerte de «participar activamente en evitar atentados contra la vida del Papa Juan Pablo II».

Apareció muerto en su domicilio

El pasado sábado, sobre la una del mediodía, apareció muerto en el dormitorio de su vivienda Eutasio Martín Paredes, de sesenta y dos años de edad, que vivía solo en su domicilio y que desde el lunes anterior no había sido visto. El macabro hallazgo lo realizó un hijo de la víctima, que alertado por la vecina en el sentido de que el último día que había visto a su padre había sido el lunes. Una vez forzada la puerta, en el dormitorio de la vivienda, en el piso cuarto del paseo del Muelle, número 28, apareció tendido en el suelo el cuerpo sin vida de Eutasio Martín, que, según el examen del forense, había fallecido cuatro días antes víctima de una hemorragia gástrica.

Por otra parte, la cabina telefónica sita en el calle San Marcos, en la barriada del Patrocinio de San José, fue desvalijada en la madrugada del lunes, llevándose los ladrones aproximadamente treinta y cinco mil pesetas y causando daños por valor de cinco mil pesetas. Finalmente, señalar el robo de una furgoneta Ebro propiedad de Luis Peinado Sánchez, matrícula TO-2477-F, valorada en 700.000 pesetas. Esto es todo, al menos hasta la hora de cerrar esta información, en cuanto al capítulo de sucesos se refiere.

Las Hermanitas de los Pobres festejan la beatificación de su fundadora

Esta tarde, a las siete, comenzarán los actos que las Hermanitas de los Pobres de nuestra ciudad han programado con motivo de la beatificación de sor María de la Cruz, fundadora de esta congregación internacional. Sor María de la Cruz —Juana Jugan— nació en Cancal (Francia) en 1792 y murió en 1879 en la casa madre de Torre San José, en Renes. Sor María de la Cruz fue beatificada por Juan Pablo II el pasado día 3 de octubre en Roma. En la actualidad existen 4.500 hermanitas, que atienden a 32.000 ancianos en 259 casas.

Las Hermanitas de los Pobres poseen seis casas en Africa, 35 en América del Norte, 17 en América del Sur, 21 en Asia, 169 en Europa —de las cuales 42 están en nuestro país— y 12 en Oceanía.

En la casa de las Hermanitas de los Pobres de Talavera comenzarán los actos con una eucaristía esta tarde, a las seis, presidida por el vicario general, Rafael Palmero Ramos, para continuar, a las siete, con una charla a cargo del conciliar secretario general del Arzobispado de Toledo, Antonio Sainz Pardo.

Mañana, a las doce del mediodía, continuará la segunda jornada de actos con una eucaristía presidida por el arcipreste de Talavera, don Nicolás Fernández Marcote. Las ocho de la tarde será la hora en la que en el instituto Padre Juan de Mariana se celebrará un montaje audiovisual, escenificado por Eugenio Roger y con el título «En las playas de la miseria».

La clausura de estos actos será el próximo viernes, a las siete de la tarde, en la ermita de Nuestra Señora del Prado, donde se celebrará una solemne eucaristía presidida por el cardenal arzobispo de Toledo, don Marcelo González Martín.

El sábado se cerró el plazo de admisión

Unas 50 obras, al certamen de cerámica de la Caja de Ahorros de Madrid

A las dos de la tarde del sábado se cerró el plazo de admisión de obras de cerámica concurrentes al certamen que anualmente convoca la Caja de Ahorros y Monte de Piedad de Madrid y que cuenta en la actualidad con una importante reputación dentro del ámbito nacional. Cuando aún no se había cerrado el plazo ya se habían presentado 23 participantes, con una media de dos trabajos por cada uno de los ceramistas concurrentes.

Los concurrentes proceden de Madrid, Barcelona y región valenciana. De nuestra zona son escasos los artistas que se han decidido a responder a la convocatoria, y tan sólo algunos ceramistas del Puente del Arzobispo, que ya han obtenido algunos premios en ediciones pasadas, han presentado sus trabajos a este importante certamen.

Este año se han producido algunos cambios, y entre los mismos hay que destacar que los premios se otorgarán a cuatro modalidades: a la forma, al esmalte, a la investigación y al mejor mural. Además, se concederá a una de las obras un accésit que será premiado con trofeo. El resto de los premios están dotados con 100.000 pesetas cada uno. La calidad, según hemos podido saber, es muy alta, y de entre las obras presentadas se escogeran las 40 mejores, que serán expuestas en la Casa de la Cultura del 15 al 30 de este mes.

Aunque como ya hemos apuntado, a la hora de recabar esta información, se llevaban computadas unas 46 obras, cabe la posibilidad de que el número aumente en otras 20 más, que podrían haber llegado por Renfe el lunes.

Doce accidentes de circulación durante el mes pasado

Algunos gamberros se dedican últimamente a derribar las señales de tráfico de la ciudad

Un total de doce accidentes tuvieron lugar a lo largo del mes pasado dentro de nuestra ciudad y encontrándose implicados en los mismos nueve turismos, un ciclomotor, un camión y una bicicleta. A causa de los accidentes de circulación señalados se produjeron un total de diez víctimas. Uno de los conductores resultó con heridas graves; de pronóstico leve resultaron seis peatones, dos pasajeros y un conductor.

Por otra parte, tenemos que señalar que la Policía Municipal de Tráfico impuso a lo largo del mes 221 multas; otras 19 fueron enviadas a la Dirección Provincial de Tráfico y 80 fueron cobradas en el momento de ser impuestas. A 320 ascienden por tanto el número total de multas que los encargados del orden circulatorio se vieron obligados a imponer a otros tantos conductores que no respetaron el reglamento.

Según fuentes competentes de la Policía Municipal, el número de accidentes del pasado mes de octubre se ha visto disminuido en un 2 por 100 respecto a los que se originaron en el mismo mes del año anterior. Por el contrario, se han visto incrementadas en un mínimo porcentaje las multas de circulación

Hay que hacer referencia finalmente a un hecho desagradable que se viene produciendo en los últimos días con demasiada frecuencia. Se trata de que algunos desaprensivos se dedican estos días a derribar las señales de circulación establecidas en diversos puntos de la ciudad. Las señales maltratadas, que en algunos casos son derribadas del todo y en otros sólo dobladas o dañadas parcialmente, son sobre todo aquellas que indican paso prohibido en las calles y su deterioro viene a suponer un grave riesgo para los vehículos por ser señales importantísimas dentro del orden circulatorio establecido.

Crónicas del Cañillo

Agua va

En este país, como diría un político recientemente defenestrado, munca llueve a gusto de todos. Pasaron en un santiamén de la pertinaz sequía al «sálvese quien pueda» porque las aguas, cuando se dejan caer, lo hacen torrencialmente y con el suficiente tino para causar estragos sin cuento, unos kilómetros más allá de los pantanos capaces de embalsar el líquido elemento. Triste sino el nuestro. O castigo celeste, y nunca mejor dicho lo de celeste, que nos condena a pasar sed o, como alternativa, a ahogarnos.

Dicen los que saben de esto que los embalses apenas se han beneficiado de las lluvias, con lo requetebién que nos hubiese venido una reservá acuífera ahora que, por la irresistible ascensión del dólar, vamos a tener pagar el petróleo a precio de oro. Y, en algunas regiones, el cántaro de agua como si se tratase de gÜisqui añejo. Pero, quia: las nubes descargan presas abajo y estamos como estamos.

Hay, se palpa, una psicosis de catástrofe meteorológica y no ganamos para sustos. El pasado domingo en Talavera cundió la alarma y volvió a vivirse, poco menos, como aquella noche que yo me pasé en vela, hace ya nó sé cuántos años, esperando que reventase el muro de Cazalegas que, por cierto, tiene unas características técnicas muy parecidas a las de la presa de Tous y, por tanto, con más riesgo latente del que desearíamos. ¿Para qué futuras calendas se deja aquel proyecto de consolidación y recrecimiento del que tanto se hablara? ¿No sería hora de que, por fin, se acometiese cumpliendo el celebérrimo trasvase? Pero con políticas de bajo vuelo y politiquerías de tres al cuarto se nos va un tiempo, sin duda, precioso y sólo nos acordamos de Santa Bárbara cuando truena. Este comentario no tiene otro sentido que el de llamar la atención poniendo sobre la mesa, para que vayan pensando en resolverlo los próximos gobernantes, uno de los muchos problemas que tenemos pendientes de resolver. He dicho uno de los muchos problemas porque, como ustedes no ignoran, hay por desgracia más, que nadie con poder decisorio se los ha ni siquiera planteado en los últimos años y que, todos juntos, constituyen la parte amarga de la herencia.

No, no lo tiene nada fácil la Administración en puertas. No va a comenzar sus pasos con días de vino y rosas y su camino será sin duda alguna penoso y duro. Desde el mismo principio. Empero, éstos son los retos que aguardan y a los que habrá de hacerse frente si se quiere merecer la confianza del pueblo. Y no vale decir que la culpa de las situaciones viene de lejos, aunque sea una verdad como la copa de un pino; aunque sean en buena parte responsabilidades pretéritas.

Por eso mismo, en mi última crónica dije que España era una empresa común, en la que todos tendríamos que arrimar el hombro, con olvido de nuestros colores y preferencias personales, ya que lo que está sobre el tapete es el patrimonio de todos. De tirios y troyanos.

Así entiendo yo, que hoy por hoy carezco de carnet partidario, que no me identifico con unas siglas ni con otras, así entiendo yo que debe ejercitarse el patriotismo.

Juan DEL TAJO

RELAJACION Y CONTROL MENTAL

(Metodo J. Silva).

PROXIMO CURSO por el profesor V. Espinosa los días 13, 14, 20 y 21 de noviembre, de 9 a 22 horas, en el CENTRO DE AMIGOS, CASINO, en TALAVERA DE LA REINA (plaza Villatolla, 2)

Método científico para descubrir las facultades de la mente, subconsciente, aprender a relajarse y eliminar las tensiones, stress, insomnios, jaqueca, complejos, depresiones, tabaco, alcohol, obesidad, enfermedades psicosomáticas...

Para conocerse mejor, tener seguridad en sí mismo y éxito en el amor, las relaciones humanas, los estudios, el trabajo, los negocios...

ENTRADA LIBRE a las dos conferencias de introducción:

— El jueves 11, a las 20 horas, en la CASA DE LA CULTURA DE TALAVERA.

— El sábado 13, de 9 a 13 horas, en el CASINO DE TALAVERA.

Para más información: Teléfono 81 58 59

Illescas

Inaugurado el consultorio médico municipal

ILLESCAS. Wenceslao Pérez Gómez.

El edificio que desde el lunes día 8 acoge al consultorio médico municipal ha sido inaugurado en el curso de un acto al que han asistido las primeras autoridades locales, así como una representación de industriales y comerciantes de la localidad. En representación de la Diputación de Toledo asistió José María Manzanares. El alcalde de Illescas, Luis Gamboa, descubrió una placa conmemorativa de la fecha inaugural, coronada por el escudo de la Villa, tras lo cual el párroco de la misma, Gregorio Sánchez, bendijo los locales del consultorio, iniciándose posteriormente el recorrido de los asistentes por las diferentes dependencias del mismo.

El edificio del consultorio ahora inaugurado es de nueva planta, construido sobre un solar de propiedad municipal, donde antiguamente estaba ubicado el lavadero. Consta de dos plantas y sótano, con una superficie de 320 metros cuadrados cada una. En la primera planta se encuentra el consultorio médico, que consta de cuatro salas-despacho de consulta, una sala de curas y una sala de reuniones, así como una amplia sala de espera y unos modernos servicios sanitarios. Igualmente existe una sala preparada para la próxima instalación de un sistema completo de rayos X. Este consultorio ha sido dotado con moderno mobiliario clínico y con instrumental médico, así como un electrocardiógrafo, un sistema completo para otorrinolaringología y un sistema completo para exploraciones ginecológicas. El consultorio estará atendido por cinco médicos, dos de ellos titulares de Illescas y los otros tres especialistas, que atenderán a la población de esta Villa, que hasta ahora contaba con ínfimos servicios médicos. En la segunda planta de este edificio, que se ha dejado totalmente diáfana, se instalará en su día la Casa de la Cultura. En el sótano se ha construido una rampa para entrada de ambulancias y el resto del local prestará los servicios de almacén municipal, si bien, si fuera necesario, se podría acondicionar como ampliación del consultorio médico. Este nuevo edificio, ahora inaugurado, ha tardado en construirse algo más de un año; ha sido dotado en su totalidad con una instalación de aire acondicionado, y su coste ha ascendido a veinte millones de pesetas, que han sido sufragados en su totalidad por el Ayuntamiento de Illescas. Tras la inauguración, los asistentes fueron invitados a una copa de vino español en un cercano restaurante, donde se brindó por el éxito el consultorio.

Yuncos

La Mancomunidad de Municipios de Aguas de Illescas aprobó diversos temas

YUNCOS. María Teresa López

Hace unos días tuvo lugar en esta localidad, en sesión ordinaria, el pleno de la Mancomunidad de Municipios de Aguas de Illescas, bajo la presidencia de Juan Manuel Seseña, con la asistencia de los vocales y de los alcaldes de los municipios que componen la Mancomunidad.

Los acuerdos a que llegaron en dicha sesión se pueden concretar, en primer lugar, en la aprobación de las obras de ampliación del abastecimiento en primera fase, cuyo proyecto ha sido redactado por el ingeniero Jesús Incinillas Martínez, y que alcanza un importe de 1.683.823 pesetas, cifra que corresponde al final de las obras en esta primera fase y que fueron ejecutadas por el contratista Juan Nicolás Gómez e Hijos Construcciones, S. A. La aprobación de los asistentes fue por unanimidad.

En segundo lugar se procedió al estudio del abastecimiento en su tercera fase, sobre la cual el presidente manifestó que dicha tercera fase representaba la instalación de tuberías hasta la estación de ferrocarril de Yeles, que había que estudiarlo con detenimiento por la gran importancia que ello representaba al haber sido subvencionada por la Diputación con 14.500.000 pesetas, sobre un costo total de veintisiete millones. Asimismo se manifestó un gran interés por la aportación municipal restante para la segunda fase de las obras, que asciende a 4.431.010 pesetas.

Hay que señalar cómo, a pesar de las subvenciones de la Diputación y las recaudaciones de cuotas, existe un déficit de aproximadamente siete millones de pesetas. Tras el debate, los alcaldes y representantes asistentes a la reunión expresaron el deseo de que las obras se llevaran a cabo en el más corto plazo de tiempo posible por ser de gran interés.

Ante ello el primer tema que se suscitó fue el abono de las cantidades por parte de los municipios, presupuestos que los distintos ayuntamientos deberán satisfacer antes del 31 de diciembre del año en curso.

Referente al acuerdo para cubrir la financiación se dio una propuesta que consistía en distribuir la aportación de los municipios, tomando como base la población, a razón de 100 pesetas por habitante y, en base al consumo, a razón de cinco pesetas el metro cúbico de agua consumida por los municipios en el período que va de julio a diciembre.

Realizada la votación dieron su voto afirmativo los municipios de El Cedillo, Yeles, Carranque, El Viso, Illescas, Pantoja, Yuncos, Ugena, Esquivias y Borox, absteniéndose el representante de Numancia, Visto lo cual, por mayoría absoluta el presidente declaró adoptado el acuerdo.

Asimismo, en una anterior sesión ordinaria, el presidente de la Mancomunidad, junto con los demás asistentes, previo examen y a la vista de su procedencia, acordaron aprobar las facturas y recibos pendientes, ordenándose, a su vez, el pago a Mar-San por prestaciones y servicios, de la cantidad de 333.669 pesetas; a Unión Eléctrica, S. A., 554.617 pesetas; a Eduardo González, 8.385, en concepto de portes de cloro y otros.

Noticiario toledano

Velada: Subasta para las obras de tendido eléctrico de la presa El Baldío

La Corporación municipal acordó convocar licitación por el procedimiento de urgencia para la adjudicación mediante subasta de las obras de tendido eléctrico para la electrificación de los motores instalados en la presa El Baldío.

El tipo de licitación es de cuatro millones de pesetas, se requiere la cantidad de ochenta mil pesetas como garantía provisional y el 4 por 100 de la adjudicación definitiva, como garantía definitiva.

Los pagos se realizarán en un 50 por 100 al terminar la obra y el resto en el plazo de seis meses. El pliego de condiciones se halla a disposición de quienes estén interesados en la subasta, en la Secretaría municipal.

La presentación de proposiciones se presentará en sobre cerrado, el cual, además del resguardo acreditativo de haber constituido la fianza provisional, deberá contener el justificante de alta en la licencia fiscal y una declaración jurada de no hallarse incapacitado o tener alguna incompatibilidad.

En caso de declararse desierta la primera subasta, se celebrará una segunda a los diez días hábiles siguientes.

■ **CHOZA DE CANALES: APROBADO EL EXPEDIENTE DE MODIFICACION DE CREDITO.**— El Ayuntamiento de esta localidad ha aprobado el expediente número uno de modificación de crédito dentro del vigente presupuesto ordinario. El expediente se halla expuesto al público en la Secretaría municipal, durante el plazo de quince días, al objeto de oír las oportunas reclamaciones.

■ **SUBASTA PUBLICA PARA LA ENAJENACION DE SETENTA LOCALES.**— Por una resolución del Instituto para la Promoción Pública de la Vivienda se ha anunciado una subasta pública para la enajenación de setenta locales en el polígono Santa María de Benquerencia, en Toledo. La subasta se regirá por el pliego de cláusulas administrativas, aprobado por la Dirección General de 14 de septiembre de 1976.

El plazo de presentación de proposiciones se cerrará a las trece horas del vigésimo día hábil. La subasta se realizará en los locales de la Dirección Provincial del Ministerio de Obras Públicas y Urbanismo de Toledo, a las diez horas del cuarto día hábil siguiente a la terminación del plazo de admisión de proposiciones.

■ **QUINTANAR DE LA ORDEN: APARECIO EL NUMERO DOCE DE LA REVISTA «LA ENCINA».**— Hace unos días que ha aparecido el número doce de la revista «La Encina», que es el órgano de difusión cultural de Quintanar. La revista está asesorada por la Asociación Cultural Santiago Apóstol, y en sus páginas, 44 en total, se dan cita todo tipo de temas, desde las noticias de arte, música y cultura hasta los deportes, la vida local y los pasatiempos para el ocio, pasando por temas castellano-manchegos, una entrevista a las monjas trinitarias, rutas turísticas, dinámica educativa, con el itinerario jacobeo, entre otros. Asimismo, cuenta con un editorial en el que alude a los últimos actos de relieve que se han producido y que van a acontecer.

■ **SEGURILLA: APROBADO EL PROYECTO DE ABASTECIMIENTO DE AGUAS.**— El Ayuntamiento de esta localidad ha aprobado el proyecto técnico,redactado por el ingeniero de caminos Antonio Gómez Crespí, parael abastecimiento de aguas a esta localidad, lo cual se somete a información pública, por el plazo de un mes, para oír reclamaciones, encontrándose de manifiesto en la Secretaría municipal.

MINISTERIO DE OBRAS PUBLICAS Y URBANISMO

DIRECCION PROVINCIAL DE TOLEDO

JEFATURA DE CARRETERAS

Por resolución de la Dirección General de Carreteras de 25 de octubre pasado, se ha dispuesto la aprobación técnica del estudio informativo de:

«Carretera N-V de Madrid a Portugal por Badajoz, p. k, 107,0 al 126,0. Variante de Talavera de la Reina, Toledo.»

Clave: EI-1-TO-01.

En virtud de dicha resolución, esta Jefatura de Carreteras inicia el expediente de información pública, señalando un plazo de 30 días hábiles, contados a partir de la publicación de este anuncio en el «Boletín Oficial del Estado», a fin de que, a tenor de lo dispuesto en los artículos 14 de ley de Carreteras y 87 de la ley de Procedimiento Administrativo, cuantos tengan interés puedan examinar dicho estudio informativo en el Ayuntamiento de Talavera de la Reina y en la Secretaría Técnica de esta Jefatura de Carreteras en Toledo, plaza de Santa Clara, número 6.

Toledo, 3 de noviembre de 1982.— **El ingeniero jefe.**— V.º B.º: **El director provincial.**

El Real de San Vicente

Homenaje a un vecino de ciento dos años

EL REAL DE SAN VICENTE. (Servicio especial.)

Es noticia en estos días la celebración del cumpleaños de un más que centenario habitante de esta localidad. En efecto, ante la vida tan ajetreada, tan dura, tan llena de problemas y conflictos, así como los continuos quebraderos de cabeza que ocupan los quehaceres de la vida tan azarosa que se vive hoy, resulta que Victorino Sánchez Batres celebra sus ciento dos años de vida, y con este motivo el Ayuntamiento de El Real no ha querido dejar pasar la ocasión de celebrar este día tan señalado en la vida de un vecino del pueblo.

Herrero durante toda su vida, enamorado del campo desde su niñez y buen conocedor de todos los secretos que tiene la caza, Victorino Sánchez Batres va a ser homenajeado por toda la población, que se siente realmente satisfecha y contenta de tener entre ellos un centenario, así como por el Ayuntamiento de la localidad, que lo ha venido haciendo cada año que sucedía un evento de estas características.

Victorino es padre de cinco hijos, viudo, ha vivido prácticamente toda su vida en El Real, tan sólo se ausentó del pueblo durante nueve o diez años para trasladarse a Madrid, cuando contaba con noventa años de edad. Pero este hombre, encariñado y amante hasta más no poder de su villa natal, se cansó de aquellos aires y se decidió a regresar. En el Real de San Vicente vive acompañado por tres de sus hijos, dos mujeres y un varon, que cuidan de él, ya que las condiciones en que se encuentra ya no son de un chaval; no obstante, esto no quiere decir que esté inválido, pero las fuerzas ya no son las mismas de su juventud y, evidentemente, las huellas de un trabajo duro y sacrificado durante su largo caminar por la vida se notan en su acontecer.

Lo curioso de todo esto es que no ha sido el único vecino que ha traspasado la barrera de los cien, sino que cuando Victorino cumplía los cien años de vida aún vivía otro centenario que contaba ciento cuatro años, y que moría al cabo de tres meses; este hombre era, a pesar de su edad, el más dicharachero del pueblo, se acordaba de todo, salía en mangas de camisa a lavarse al corral cuando las heladas eran las más duras, gustaba de tomar vino en lugar de leche, incluso cantaba cancioncillas de su niñez. En fin, que era todo un personaje en el pueblo por su cordialidad y alegría.

Es preciso destacar cómo El Real cuenta entre su habitantes con un número alto de ancianos que superan los ochenta años, lo cual es todo un hecho a tener en cuenta; parece ser que el clima, esos aires puros y renovados que corren por el lugar son los determinantes de la alta edad de sus habitantes.

En palabras de la alcaldesa de la villa, Carmen García Rubio, es muy posible que durante el mes de diciembre se celebre un homenaje a todos los mayores, ya que las obras de construcción de una residencia para ancianos está en camino de convertirse en realidad, y esto serviría para homenajear a todos los progenitores de la localidad. La misma alcaldesa añadió: «La celebración de este homenaje es algo que se viene dando con regularidad todos los años y es una manera de mostrar la simpatía y la alegría que supone para la Corporación Municipal y todo el vecindario el cumpleaños de un centenario. El Ayuntamiento, como ya es norma en él, ofrecerá, aparte del homenaje a Victorino, un obsequio que recuerde tan significativa efeméride.»

Valmojado

El colegio Santo Domingo de Guzmán se volcó en ayuda al Levante español

VALMOJADO
Jesús Rodríguez García

Patrocinado y organizado por el colegio público Santo Domingo de Guzmán de esta localidad se ha llevado a cabo la campaña proayuda a los damnificados del Levante español, donde los alumnos de la segunda etapa de EGB se han movilizado durante varios días consecutivos en la recogida de donativos en metálico, alimentos, ropas, mantas, etc.

Se ha demostrado, y no hace falta recalcarlo, que los niños siempre responden; así, se han volcado pidiendo donativos por las casas de Valmojado. Todo lo recogido se ha depositado en el colegio, después de un tremendo esfuerzo por parte de estos colegiales.

Una vez más Valmojado se ha sentido generoso y solidario con los damnificados y los niños han recorrido las calles de la localidad con gran alegría e ilusión.

Esta campaña se inició en el colegio antes citado, en el que profesorado y alumnado querían hacer algo que ayudara a todos los afectados por la tragedia. Todos trabajaron sin escatimar ni regatear esfuerzos y el resultado ha sido muy satisfactorio: se han recogido 106 bolsas y paquetes de ropa, 18 cajas de alimentos, agua, leche envasada, cajas de zapatos, etc., que se han llevado a la delegación de la Cruz Roja de Santa Olalla, al ser el sitio más cercano.

Asimismo, se han recaudado 78.741 pesetas en metálico, que serán giradas a la Cruz Roja de Toledo mediante transferencia bancaria para que llegue a los afectados lo más rápidamente posible.

Teléfonos útiles

TOLEDO

Bomberos: 22 60 80.
Comisaría de Policía: 22 14 01 y 091.
Policía Municipal: 22 34 07.
Casa de Socorro: 22 81 57.
Guardia Civil: 22 59 00.
Ambulancias Finisterre: 22 37 73.
Ambulancias S. Social: 22 55 00.
Ambulancias Cruz Roja: 22 29 00.
Renfe: 22 12 72.
Autobuses Galiano, S. A.: 22 36 41.
Autobuses Continental: 22 73 60.
Juzgado: 22 34 20.
Seguridad Social: 22 55 00.
Hidroeléctrica: 22 34 45.
Butano: 22 11 21 y 22 17 61.
Vehículos desaparecidos: 22 14 01.
Taxis (cuesta del Alcázar): 22 23 96.
Taxis (ambulatorio): 22 16 98.
Taxis (paseo de la Vega): 22 16 96.
Telegramas por teléfono: 22 20 00. De 22 a 8 horas, llamar al 91-222 29 51.
Oxígeno medicinal: 22 87 04.
Taxis nocturnos: 22 34 07.

TALAVERA DE LA REINA

Bomberos: 80 30 80.
Comisaría de Policía: 80 05 39 y 091.
Casa de Socorro: 80 02 93.
Guardia Civil: 80 13 81.
Policía Muncipal: 80 00 37.
Ambulancias: 80 36 00 y 80 20 73.
Renfe: 80 13 88.
Juzgados: 80 61 13.
Teléfono de la Esperanza: 80 24 13.
Seguridad Social: 80 09 50.
Hidroeléctrica: 80 17 14.
Objetos perdidos: 80 00 37.
Vehículos desaparecidos: 80 05 39.
Taxis (Pl. del Generalísimo): 80 02 69.
Taxis (paseo del Prado): 80 14 72.
Telegramas por teléfono: 80 23 83.

Policía Municipal: 80 00 37.
Ambulancias: 80 36 00 y 80 20 73.
Renfe: 80 13 88.
Autobuses Galiano: 80 24 22.
Autobuses La Sepulvedana: 80 64 14.

Horario del Toledo monumental

—**San Juan de los Reyes.**— De 10 a 14 y de 15,30 a 18.
—**Sinagoga del Tránsito y Museo Sefardí.**— De 10 a 14 y de 15,30 a 19.
—**Casa Museo de El Greco.**— De 10 a 14 y de 15,30 a 18.
—**Iglesia de Santo Tomé.**— Laborables, de 10 a 13,30 y de 15 a 19. Festivos, de 10 a 11,30 y de 15 a 18.
—**Catedral.**— De 10,30 a 13 y de 15,30 a 18.
—**Museo de Santa Cruz.**— De 10 a 19.
—**El Alcázar.**— De 9,30 a 18.
—**Mezquita del Cristo de la Luz.**— De sol a sol.
—**Museo Victorio Macho.**— De 10 a 14 y de 15,30 a 18.
—**Taller del Moro y palacio de Fuensalida.**— De 10,30 a 14 y de 15,30 a 19.
—**Museo de Arte Contemporáneo.**— De 10 a 14.
—**Museo de los Concilios y Cultura Visigótica.**— De 10 a 14 y de 15,30 a 18,30.

Horarios de autobuses

Toledo-Madrid

Galiano: 7, 8, 9, 13, 15, 14,30, 20,15 (laborables).
Continental: 10, 11, 11,30, 18, 19, 19,30 (laborables).
Galiano: 7, 8, 9, 13,15, 14,30, 17, 19,45, 20,15, 23 (festivos).
Continental: 10, 11,30, 18, 19, 19,30 (festivos).

Madrid-Toledo

Galiano: 11, 12, 18,30, 19,30, 20,50, 22 (laborables).
Continental: 7, 9,. 9,30, 13, 15,30, 16,30 (laborables).
Galiano: 10,30, 12, 18,30, 19,30, 20,50, 22, 23, 1 (festivos).
Continental: 9, 9,30, 13, 15,30, 16,30 (festivos).

Toledo-Talavera

7,30, 14, 15, 16 (laborables).
9, 21 (festivos).

Talavera-Toledo

8, 9,15, 9,45, 16,30 (laborables).
9,45, 20 (festivos).

Toledo, hoy

A LAS 19:
• **Salón de Consejo del Palacio de Benacazón.** (Calle Recoletos, 1.)— Se dará a conocer el fallo del concurso de publicaciones promovido por la Caja de Ahorro Provincial de Toledo y referido a 1982.

Exposiciones

• **Cámara de Comercio.** (Plaza de San Vicente, 1.)— Oleos de José Morán. Laborables, de 12 a 14 y de 18 a 21 horas.
• **Caja de Ahorro Provincial de Toledo.** (Palacio de Benacazón.)— Oleos de Pedro Sánchez Colorado. Laborables, de 18 a 21 horas.
• **Galería Selección.** (Calle Puerta Llana, 14.)— Oleos de Lola Extremadouro. Laborables, de 10 a 14 y de 16 a 20 horas. Festivos, de 12 a 14 horas.

Toledo, ayer

10 de noviembre de 1608: un retablo de la Virgen del Rosario para la iglesia de Olías.

El constante fervor de Olías del Rey hacia su patrona, la Virgen del Rosario, se manifiesta en este informe que presentan sus vecinos en el palacio arzobispal (era cardenal de Toledo entonces don Bernardo Sandoval y Rojas).

Se encargó de la obra el escultor Toribio González, tal vez el más acreditado de la época, pues él realizó en 1603 la escultura y talla del retablo de Nuestra Señora del Prado, en Talavera.

Otro para la parroquia de Santa Leocadia, también en Talavera, y para la iglesia de Sevillana de la Jara, con destino a la Virgen del Rosario.

Esta constante labor artística en el mismo tema le convirtió en el mejor escultor de altares marianos.

Los habitantes de Olías cierran su contrato con la obligación de quedar terminado en 1609 y que el precio no exceda de 120 ducados.

El artista cumplió fielmente su compromiso, con agrado de los habitantes de Olías.

Clemente PALENCIA

Patrullas Rurales de la Guardia Civil

Madrid	233 11 00
Barcelona	322 11 00
Valencia	333 11 00
Sevilla	33 11 00
Vizcaya	433 11 00
Segovia	42 11 00
Teruel	60 11 00
Palencia	72 11 00
Zamora	52 11 00
Pontevedra	85 11 00
Gijón	32 11 00
Manresa	874 11 00
Valladolid, Granada, La Coruña, Gran Canaria, Murcia, Córdoba	25 11 00
Alava, Albacete, Alicante, Almería, Avila, Badajoz, Baleares, Burgos, Cáceres, Cádiz, Castellón, Ciudad Real, Cuenca, Gerona, Guadalajara, Guipúzcoa, Huelva, Huesca, Jaén, León, Lérida, Logroño, Santander, Soria, Toledo, Zaragoza	22 11 00

Horario de trenes

Madrid-Toledo: 7,25 (P), 8,11 (A), 9,15 (A), 10,00 (A), 12,16 (A), 14,10 (A), 14,25 (P), 16,30 (A), 17,30 (A), 17,55 (P), 19,02 (A), 19,45 (P), 20,00 (A), 21,00 (A).

Toledo-Madrid: 6,22 (A), 6,50 (P), 8,00 (A), 9,10 (P), 10,20 (A), 11,55 (A), 13,36 (A), 14,02 (P), 14,25 (A), 16,25 (A), 17,25 (A), 18,25 (A), 20,05 (A), 20,36 (P), 22,00 (A).

YA de Toledo

Delegado y redactor-jefe, Enrique Monsalve. Redacción y administración: Calle Armas, 6, teléfonos 211150, 58, 62.
En Talavera: Redacción, calle Sol, 25, teléfono 806216. Administración, teléfono 801887.

Nacimientos

Nacimientos: Ernesto, hijo de Juan Antonio Pérez y María de la Paloma López; Javier, hijo de Francisco Villamor y Francisca Hontanilla; Noemí, hijo de Juan Sánchez y Carmen Isabel García; José Luis, hijo de José Luis Sobrino y Ana María Díaz; Elena, hija de Jesús Labrado y María del Rosario Luján; Iván, hijo de Antonio de la Cruz y María Paz Rufo; Diana, hija de Francisco Sánchez y María del Carmen Acosta; Irene, hija de Mariano Gómez y María del Sagrario Celestino; María de los Angeles, hija de Eduardo Vidal y Manuela Gómez de la Torre; Artemisa-María, hija de Prometeo Aguirrebeña y María Olmos; Almudena, hija de Carlos Morales y María del Milagro Gómez

Farmacias

TOLEDO

Mercedes González Clemente.— Hombre de Palo, 1 (hasta las diez).
José Pascual Díaz Santafé.— Avenida de Barber, 26 (toda la noche).

TALAVERA

Manuel de Pereda Rochelt.— Carretera de Cervera, 47 (hasta las diez).
Argimiro García Muñoz.— Puerta de Cuartos, 8 (toda la noche).

Cartelera

Cine María Cristina. (Marqués de Mendigorría, 1. Teléfono 212442.)— Cerrado.
Cine Imperio. (Cuesta del Aguila, 7. Teléfono 221623.)— A las 6,15, 8,15 y 10,15: «Ator el poderoso». Tolerada.
Teatro de Rojas. (Plaza Mayor, 4. Teléfono 223970.)— Cerrado.
Cine Alcántara. (Cabrahígos, 18. Teléfono 220817.)— A las 6 y 8: «En qué lío me han metido», de Enrique Guevara. Mayores 18 años.

El tiempo

DATOS METEOROLOGICOS DE AYER EN TOLEDO FACILITADOS POR EL OBSERVATORIO

Temperaturas: Máxima, 15 grados a las 16 horas; mínima, 7 grados a las 8,15; a las 13 horas, 12,6 grados. Humedad relativa del aire: 76 por 100. Presión atmosférica: 720,5 milímetros. El día transcurrió con cielo despejado y vientos flojos de componente Oeste.

deportes toledo

Tercera Regional ordinaria

GRUPO XI

Navalcán-Gamonal, de poder a poder (2-2)

Los locales mantuvieron el liderato

Resultados de la octava jornada

Lanzahíta, 5; Cebolla, 0.
Navalcán, 2; Gamonal, 2.
Alcaudete, 9; San Esteban, 1.
Villarejo, 1; Castillo, 4.
Arenal, 6; Oropesa, 1.
Bernuy, 5; Carpio, 0.
Descansaron Cuevas, La Mata y La Zona.

CLASIFICACION

	J.	G.	E.	P.	GF.	GC.	Ps.
Navalcán	7	4	3	0	15	9	11+3
Castillo	7	4	2	1	18	9	10+4
La Mata	6	4	1	1	12	4	9+3
Gamonal	6	3	2	1	13	7	8+4
La Zona	5	4	0	1	11	6	8+2
Alcaudete	7	3	1	3	23	18	7+1
Carpio	7	3	1	3	17	14	7—1
Oropesa	7	2	2	3	15	15	6—2
Lanzahíta	7	3	0	4	10	14	6
Villarejo	6	2	1	3	20	15	5—1
Arenal	5	2	1	2	14	11	5—1
Cuevas	7	2	1	4	11	16	5—3
Bernuy	6	2	1	3	14	20	5—1
Cebolla	6	1	1	4	4	18	3—3
S. Esteban	7	0	1	5	5	21	1—5

• Como en casi todos los campos de nuestra piel de toro, el protagonista de la jornada fue el tiempo; los terrenos de juego, casi impracticables por el agua y el barro, fueron los mejores aliados de los delanteros, toda vez que en una jornada sin precedentes se estableció nuevo récord goleador, con 36 tantos en tan sólo seis partidos, a un promedio de seis por encuentro.

• El Castillo, que últimamente se ha reforzado con el talaverano y ex jugador de la Peña, Moya, y ha recuperado al local Juan, se trajo los dos puntos de su desplazamiento a la abulense villa de Villarejo del Valle. Con el resultado obtenido se queda tan sólo a un punto del líder, Navalcán.

• La goleada saltó en el María M. Mansi de Alcaudete, donde el colista San Esteban, que se crece ante los gallitos —recuérdese su empate ante el Navalcán y su mínima derrota ante el Gamonal—, cayó estrepitosamente vapuleado ante los Uceda, Salva, Benito, Josito y compañía, que no tvieron piedad. El 9-1 final lo dice todo.

• Uno que parece resurgir, el Bernuy de Savas Vallejo y Machín, se vengó de anteriores resultados goleando con pasmosa facilidad a un Atlético Carpio, que ha tenido unos comienzos de Liga fulgurantes.

• Y otro que no levanta cabeza, el Oropesa de Desi, el domingo en el Arenal se trajo nada menos que seis goles en su casillero. Claro, que el propio Desi nos decía que de aquí a unas fechas el panorama de su equipo cambiará para bien, toda vez que tres de sus jugadores importantes cumplen el servicio militar en fechas próximas.

ORSAY

Navalcán, 2; Gamonal C. F., 2

Campo municipal de Navalcán; cerca de doscientos espectadores presenciando el encuentro; terreno de juego blando y tiempo lluvioso, con intervalos de sol.

Navalcán: Javi (2), Andrés (2), Chuchi (3), Sobrino (1), Miguel (2), Carrasco (2), Pedro (1), Carlos (1), Peña (1), César (2), Sena (1).

Gamonal: Requena (2), Quiqui (1), Pedro (1), Andrés (2), Santos (1), Sánchez (2), Abad (0), Corrochano (2), Chiquero (1), Tomás (2), Jesús (1). En el segundo tiempo, Paco (0) sustituyó a Sánchez y Bernardo (0) sustituyó a Abad.

Arbitro: Serafín Silval, regular. Tuvo muchos altibajos en su labor y un error imperdonable: mostró dos tarjetas a Carlos y le permitió seguir en el terreno de juego ante la protesta de los visitantes. También vieron tarjeta Carrasco, Andrés y Chiquero.

Goles: 1-0. Minuto 4. Despiste defensivo visitante y Peña bate a Requena. 1-1. Minuto 15. Falta hecha a Tomás, que él mismo ejecuta consiguiendo el empate. 2-1. Minuto 71. Balón que se le escapa al portero visitante y sin oposición Peña adelante a los locales. 2-2. El empate definitivo en el 85, melé en el área de Javi y tras varios rechaces Tomás aloja el balón en la red.

Comenzó el encuentro a las cuatro de la tarde, con un Navalcán que salió prácticamente arrollando, jugando con fuerza y con ideas, algo ayudados por el viento a favor, encerrando al Gamonal en su área, que no tardó en encajar. A partir de ese momento el equipo visitante intenta acortar distancias con tímidos contraataques. Y lo consigue. A pesar de que este primer tiempo es de dominio total del Navalcán.

En la segunda parte el que acosa con fuerza es el Gamonal, que con Sánchez en el campo ha vuelto a coger la onda que había perdido y cuando consigue empatar vuelve el equipo local a volcarse con un Chuchi que es su auténtico motor. Pero todo es inútil ante la bien organizada defensa visitante, bien arropada por sus centrocampistas. En resumen, un gran encuentro el que presenciamos, con una emoción que subió de tono paulatinamente y al final con un empate a dos que creemos justo por el juego que realizaron estos equipos que lucharán por terminar líderes a final de temporada.

Carlos GOMEZ

GRUPO XVI

2-8 a domicilio, goleó el Almaguer al Santamaría

Santamaría: José, Gerardo, Jesús, Alarcón, Eloy, Manuel, Ramón, Francisco, Abel, Pedro, Juan.

Almaguer: José, Molero, Angel, Isidoro, Masena, José Luis, Vicente, Pablo, Nito, Benito, Ramiro.

Resultado: Santamaría, 2; Almaguer, 8.

Arbitro: Emilio José Rubio Iniesta. Bien.

Goles e incidencias: Minuto 15, los locales se adelantan en el marcador por medio de Abel. En el minuto 20 el Almaguer empata por medio de un cabezazo de Ramiro. 2-1. Minuto 30, cabezazo de Isidoro. En el 35, empate del Santamaría después de unos rechaces. Minuto 40, nuevo gol del Almaguer, logrado por Vicente. En el 43, nuevo gol de Vicente, 4-2. Minuto 60, tiro cruzado de Benito, que marca. Nuevos tantos en los minutos 70, 77 y 85 por medio de Ramiro, Vicente y Nito, respectivamente.

Gran partido jugado por el Almaguer, por todo el conjunto y en especial sus tres puntas de ataque. Se jugó mucho por las bandas. Por los conquenses habría que destacar al portero y a Francisco. Al Almaguer le salió, desde luego, un partido redondo, ya que además de los ocho tantos logrados hubo varias paradas del portero local y tres tiros a los postes.

Carlos MARTIN-FUERTES

GRUPO XII

Aunque hubo un tiempo para cada conjunto

Victoria del Yuncos sobre el Recas (2-1)

Con buena entrada y con afluencia de muchos seguidores del Recas se disputó en Yuncos un encuentro de Liga en el que se llevó el gato el equipo local.

Yuncos: Rafa, Aniceto, Pablo (Pepe), Pinillo, Alberto, Miguel, Pirri, Miguelete, Julio, Mimí (García) y Gandi.

Recas: Francisco, Rodríguez, Víctor, Luis, Alberto, Prieto, Angel, Javier, Fernando, Díaz y Bravo.

El árbitro tuvo una actuación regular, pero no influyó en el resultado.

Goles: Minuto 20. Tiro desde fuera del área que consigue rechazar el portero visitante, pero es cogido por Gandi, que tira y el balón va a la mano de un defensor del Recas. Penalty que lanza y transforma Miguelete.

Minuto 75. Julio recoge un balón tras un despiste del portero y marca el 2-0.

Minuto 84. Javier, de penalty, marca para su equipo.

Buen primer tiempo del Yuncos, que salió muy fuerte, dominando el centro del campo, donde se fraguaban buenas jugadas. Sin embargo, los tres puntas del equipo titular del terreno, desacertados, Mimí en especial, no culminaban las jugadas. Mientras, Nombela tiritaba en el banquillo.

Tuvieron, pues, que ser los centrocampistas los que pusieran a prueba al meta Francisco. Pero en la segunda parte, el Recas adelantó líneas, con sus dos mejores hombres, Angel y Díaz.

AGUADO

Balonmano

Mientras que el A. Alcázar empataba en Toledo

Al C. de Ahorro le vencieron las lesiones en Murcia

A. Alcázar-Iberoamericana, 25; C. Isabel II, 25 (14-12)

Cancha.—Polideportivo Municipal cubierto. Cerca de 500 personas, que se vieron inmersas en la emoción que rodeó al partido.

A. Alcázar-Iberoamericana, 25 (14 y 11)

Veinticinco lanzamientos en el primer tiempo (10 de penalty), de los que consiguió catorce tantos (ocho de penalty) y veintinueve lanzamientos en la segunda fase (cuatro de penalty), de los que consiguió doce tantos (cuatro de penalty).

Canal de Isabel II, 25 (12 y 13)

Veintiséis lanzamientos en el primer tiempo (cuatro de penalty), de los que consiguió doce tantos (tres de penalty), y treinta y dos en el segundo (cuatro de penalty), de los que consiguió trece (tres de penalty).

Arbitros.—Señores Paredes y Gamarra. Cortaron todo el juego duro que hubo sin contemplaciones, pero se vieron influenciados, al igual que los jugadores del A. Alcázar, por el desorden creado por la mesa de anotadores, que repetidas veces no reanudaba el tiempo, siendo continuamente avisados por el público y equipos, creando un ambiente de nerviosismo y tensión.

Incidencias.—Gran animación en esta mañana lluviosa. Fueron amonestados Sastre y Puebla (A. Alcázar), Meneses, Díaz, Esteban, Pedro y Amador (Isabel II), y excluidos por dos minutos los jugadores Gelo, Capuchino (dos veces), Fernando, Javier, Lancha y Julián (A. Alcázar), y Meneses (dos veces), Díaz (dos veces), Esteban (dos veces), Pedro y Amador (Isabel II). El entrenador del Canal de Isabel II y el jugador del mismo equipo Díaz fueron descalificados en los minutos siete y diecisiete, respectivamente, dirigiendo el primero de ellos a sus muchachos desde la grada, circunstancia que fue hecha constar en acta por los árbitros del encuentro.

El Angel del Alcázar, aun jugando con más empaque que en anteriores ocasiones, ha perdido la oportunidad de colocarse delante de su rival de la mañana del domingo en la clasificación total, pese a que ha disputado un partido menos. Tuvo el encuentro prácticamente ganado, y, paradójicamente, también al final lo pudo perder si hubiese entrado el lanzamiento de Campano en el último segundo.

De comienzo, ambos equipos presentaban un sistema 6-0 en defensa, y el Angel del Alcázar sorprendía con una formación de gran empuje y estatura, en la que solamente el bullidor extremo Fito era el más bajo.

Los comienzos del Angel fueron intratables, moviendo bien el balón y mostrándose muy disciplinado en defensa, lo que permitió al equipo toledano marcharse de un claro 11-3 a los quince minutos. Pero se dejaba entrever un problema que luego sería preocupante: los laterales no veían puerta, si bien es verdad que el portero Meneses dio muestras de gran seguridad, particularmente Fernando, que sólo pudo lograr tantos por los lanzamientos de los numerosos penalties que forzaban la segunda línea, espléndidamente movida por M. Angel, y en la que Capuchino demostraba hacer una labor efectiva. Por contra, los madrileños demostraron tener una buena primera línea, en la que destacaba el lateral, que luego probó todos los puestos, Pedro, pero no podían hacer efectivo ese fuerte lanzamiento al salir perfectamente la defensa toledana, y cuando lo hacían, se encontraban un Juanito en vena de aciertos.

Cuando los problemas con la mesa se hicieron generales, el más perjudicado fue el A. Alcázar, que perdió el ritmo del partido y no se mejoró en tiro, como lo demuestra que sólo logró tres tantos en quince minutos, defendiéndole solamente su fortaleza defensiva. En los últimos cinco minutos, cuando Pedro penetraba por cualquiera de los extremos, la defensa se resquebrajó y los madrileños logran seis tantos que fueron definitivos (14-12).

La segunda fase fue más igualada e incierta, pero gracias a las actuaciones de Juanito y a los aciertos cara a la puerta de Puebla, el Angel del Alcázar pudo salir airoso. Los laterales seguían sin acertar (fallaron siete de los ocho tiros que lanzaron a puerta y Fernando tuvo que ser sustituido) y debía de seguirse manteniendo a base de aciertos individuales. Por contra, los madrileños daban más movilidad a su juego, y a la labor de Pedro, que se acrecentó cuando Capuchino dejó de marcarle en el sistema 5-1 empleado, se venía a sumar la rapidez en las acciones de Amador y Luis Miguel, por lo que los madrileños siempre tuvieron a tiro el poder hacerse con el partido, cosa que estuvo a punto de ocurrir muy al final.

Real Murcia, 25; Caja de Ahorro de Toledo, 13

Verdaderamente la suerte no acompaña al equipo toledano del Caja de Ahorro. En su último desplazamiento a Murcia sufrió dos nuevas bajas importantes, la del portero Puma, que en el minuto 16 resultó lesionado en un ojo, y la de Mimi, que por fractura de muñeca también tuvo que abandonar la pista en el minuto 10 del segundo tiempo.

A pesar de los últimos resultados y las circunstancias adversas de la plantilla, el Caja de Ahorro de Toledo partió hacia tierras murcianas con la moral alta; el partido era muy difícil, pero no inaccesible, y cabía la posibilidad de conseguir dos puntos en casa ajena que, dada la situación de los toledanos, resultarían muy importantes.

Por lo visto en los primeros quince minutos del partido, era muy posible traerse a Toledo los dos puntos, pero las circunstancias mandan y, después de conseguir imponer el ritmo del Caja de Ahorro, la lesión de Puma dio al traste con las aspiraciones de nuestros paisanos. Nuevamente tuvo que ser Ricardo (que normalmente juega de extremo) quien defendiera el portal visitante, haciendo lo que podía e intentando que el resultado no fuera demasiado abultado. Esto, en parte, se consiguió, y tras finalizar el primer tiempo con sólo tres goles de diferencia (9-6) a favor de los locales, aún había esperanzas de conseguir algo positivo.

Pero como decíamos al principio, no sólo Puma visitó la clínica murciana, sino también Mimi, que en el segundo tiempo y en un rápido contraataque resultó lesionado con fractura de muñeca. Nuevamente había que superar la adversidad de otra baja importante, pero aquello ya minó la moral del Caja de Ahorro, que no consiguió acoplar de nuevo su juego, perdiendo el encuentro por la abultada diferencia de 25-13.

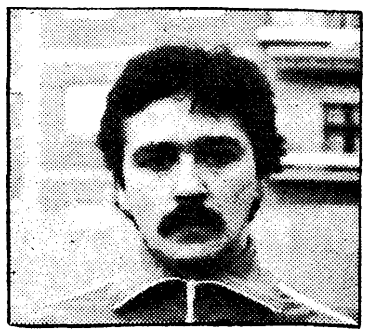

Mimi se sumó en Murcia a la lista de lesionados del Caja de Ahorro de Toledo, junto con Puma. Todo un problema para este conjunto toledano

La situación es difícil, y al regreso de Murcia el entrenador, Maxi, manifestaba: «A pesar del resultado, y al margen de las lesiones, estoy contento del trabajo que hemos desarrollado. Los jugadores —los pocos que quedan— han corrido y han puesto el máximo empeño por conseguir algo positivo, pero hay cosas contra las que no se puede luchar. En lo que va de competición hemos tenido demasiadas bajas como para poder desarrollar los entrenamientos y partidos con normalidad, y sólo nos queda confiar en que podamos recuperar en la segunda vuelta si conseguimos mantener las condiciones normales de nuestros jugadores. Se está haciendo todo lo que se puede, pero terminar los partidos con una visita a la clínica de turno resulta poco alentador.»

Ficha técnica

Cancha: Polideportivo de Cultura, de Murcia.

Real Murcia: Navarro y Martínez, en la portería; García (1), Francisco (2), Alberto (2), Sánchez (3), Castillo (—), Antonio (2), Avilés (1), Pascual (11), Pedro (3) y Juan.

Caja de Ahorro de Toledo: Puma, en la portería; Mimi (2), Pepe (1), Quique (—), Medina (—), Cabanas (1), Chele (—), Mingo (3), Maxi (5), Triviño (1) y Ricardo (que por lesión del titular jugo casi todo el encuentro de portero).

Arbitros: Señores Canales y Marín, del Colegio Murciano, que tuvieron una buena actuación.

Tercera Regional preferente

Aunque el Quismondo no pudo jugar

Santa Olalla, como el líder

Resultados de la jornada octava:
Quismondo-Mejorada (suspendido por la lluvia).
Santa Olalla, 1; Bargas, 0.
Velada, 2; Alberche, 1.
Almorox, 3; Valmojado, 2.
Cadalso, 2; Santa María, 2.
Chapinería, 2; Aldea Fresno, 1.
Novés, 3; Portillo, 1.
Descansaron: Paz y Calera.

	J.	G.	E.	P.	Ptos.
Quismondo	7	5	1	1	11+5
Santa Olalla	8	5	1	2	11+5
Santa María	7	4	2	1	10
Cadalso	7	4	1	2	9+1
Portillo	7	3	2	2	8
Valmojado	7	3	2	2	8+2
Novés	6	3	0	3	8
Aldea	7	3	1	3	7+1
Almorox	7	3	0	4	6—2
Velada	8	2	2	4	6—2
Paz	7	2	2	3	6+2
Bargas	6	2	1	3	5—1
Alberche	7	2	1	4	5—1
Calera	6	1	1	4	3—3
Mejorada	6	0	3	3	3—3
Chapinería	7	2	0	5	2—4

Santa Olalla, 1; Bargas, 0

Campo: Buenavista, en aceptables condiciones, pese a algunos charcos que desaparecieron con prontitud. Escasa asistencia de pago, con 7.200 pesetas en taquilla.

Santa Olalla: Santa Cruz, Raúl, Carmelo, Rozas, Ventura, Emilio, Flores (Santiago), Juanjo, Carlos, Rodríguez y Cris.

Bargas: Pérez, J. María, Manuel, Francisco (Esteban), García (Martín), Magán, Gamboa, Bargueño, Eduardo, Laguardia y Germán.

Arbitro: Señor Martín Martín. Tuvo una buena actuación. Mostró cartulinas amarillas a los locales Ventura y Cris y a los visitantes Manuel y Pérez.

Gol: El único del partido lo consiguió Carlos al empalmar en semifallo un medido centro de Cris cuando las manecillas del reloj señalaban el minuto ochenta y ocho.

Difícil, muy difícil se lo pusieron los bargueños a los muchachos de Catalino Sánchez Rioja por el sistema defensivo y de contención que emplearon durante casi los noventa minutos de juego. Como consecuencia de ello, el partido fue poco vistoso y pareció más un encuentro de frontón que de fútbol. La gran jugada final de Cris y el posterior remate de Carlos vino a hacer justicia para que los puntos quedaran en poder de quien más méritos hizo para obtenerlos.

I. RODRIGUEZ

Baloncesto

Talavera y S. Velázquez cumplieron el pronóstico

Sólo perdió el Pitman Polígono

Así va la liga

Grupo I

B. Madrid, 66; Talavera, 70.
S. Velázquez, 87; SS Reyes, 57.
Pilaristas-Pinto (suspendido).
Banesto-Calasancio (suspendido).
La Salle-Fátima (suspendido).
Caldeiro-EISA (suspendido).

	J.	G.	E.	P.	Ptos.
Calasancio	5	5	0	0	10
Fátima	4	4	0	0	8
Pinto	5	4	0	1	8
EISA	4	3	1	0	7
Caldeiro	5	3	0	2	6
Talavera	6	3	0	3	6
La Salle	5	3	0	2	6
Banesto	5	1	1	3	3
S. Velázquez	6	1	0	5	2
Pilaristas	3	1	0	2	2
B. Madrid	6	1	0	5	2
S. S. Reyes	5	0	0	5	0

Grupo II

A. Agher, 64; Torrejón, 86.
Occidental, 42; C. La Estrella, 77
C. Loyola, 58; Ciencias, 46.
El Pardo-P. Cataluña (suspendido).
Cofanco, 111; Pitman Polígono, 76.
Gredos Gilmar, 76; B. Guadalajara, 69.

	J.	G.	E.	P.	Ptos.
	J.	G.	E.	P.	Ptos.
C. La Estrella	6	6	0	0	12
Torrejón	6	5	0	1	10
C. Loyola	6	4	0	2	8
Guadalajara	6	4	0	2	8
P. Cataluña	5	3	0	2	6
El Pardo	5	3	0	2	6
Cofanco	6	3	0	3	6
Gredos Gilmar	6	2	0	4	4
Occidental	6	2	0	4	4
A. Agher	6	1	0	5	2
Pitman-Pol.	6	1	0	5	2
Ciencias	6	1	0	5	2

Talavera, 70; Basket, 66

Talavera.— Javier Jiménez (6 puntos), Pedro Loaisa (10), Pedro Pablo (2), Parra (12), Javier Rodríguez (4), Colino (18), Alberto Loaisa (12), Jesús Laborda (6).

Basket Madrid.— Lignan (8), López (6), Pérez (2), Martín (no jugó), Cruz (10), Rojas (16), Platas (no jugó), García C. (16), García J. M. (2), Martínez (6). **Campo:** Polideportivo del Consejo Superior de Deportes.

Arbitros: Betancor y Núñez, del Colegio madrileño; lo más positivo que le puede ocurrir a un árbitro es que pase desapercibido durante el encuentro, y esto mismo es lo que ocurrió con los señores Betancor y Núñez, que realizaron el arbitraje más correcto y serio que se ha visto hasta el momento en los partidos jugados por el C. B. Talavera.

Como apuntábamos en la última crónica, el juego del C. B. Talavera se afianza a medida que transcurre la temporada, y aunque sigue imperando el trabajo individual de algunos buenos jugadores con que cuenta el equipo talaverano, se aprecia ya claramente la compenetración y juego del conjunto.

El partido jugado en Madrid contra el Basket ha sido, sin duda, el que mejor ha realizado el Talavera, con un primer tiempo soberbio en el que se recuperaron ocho rebotes defensivos, siete en ataque y tan sólo se perdió un balón, frente a un segundo tiempo en el que tan sólo se cogieron cinco rebotes en defensa, uno en ataque y se perdieron seis balones en pases equivocados y sufrieron otros seis cortes de balón.

En resumen, tras un buen primer tiempo, el C. B. Talavera volvió a descender en el segundo, para terminaren los últimos momentos pasando verdaderos apuros a causa de los nervios. Unos nervios que el equipo parece incapaz de controlar y que probablemente inciden especialmente sobre los partidos que el conjunto juega en su terreno.

SEGUROS VELAZQUEZ, 81; SAN SEBASTIAN DE LOS REYES, 57 (38-30)

Seguros Velázquez, 81 (38 y 43): Treinta canastas en juego. Veintiún tiros libres convertidos (10 y 11) de 33 lanzados (15 y 18). Treinta faltas personales. Expulsado Carrero (39 minutos).

Jugaron: Ballesteros (10), Ruano (4), Escalona I (14), Carrero (5) y Escalonilla (1), quinteto inicial; Espada (4), Escalona II (27), Barroso (6), Pastrana (4) y Vinuales (6).

San Sebastián de los Reyes, 57 (30 y 27): Veinte canastas en juego. Diecisiete tiros libres convertidos (12 y 5) de 41 lanzados (24 y 17). Veinticinco faltas personales. Eliminados: Valdemoro, Calsero, Sanz y Fernández II.

Jugaron: Valdemoro (3), Sanz (10), Fernández (29), Fernández II (8) y Eguiagarán, equipo inicial; Calsero, Alonso y Palomino (5).

Arbitros: Señores Gómez Calcerrada y Sánchez Mayoral. Discretos. Pitaron bastante, pero el bajo nivel técnico del equipo visitante les hizo muy difícil su labor.

Consiguió su primera victoria el Seguros Velázquez y lo hizo ante un contrario que demostró muy pocas cosas. El San Sebastián de los Reyes no dio nunca sensación de peligro y sólo su pundonor le hizo mantenerse durante la primera fase. Ambos equipos comenzaron con zonas 2-3, que variaron los madrileños cuando finalizaban los dos períodos, pasando a individual, lo que iba en contra de su gran número de personales. Así terminaron —debido a su corte banco— con cuatro jugadores en la cancha.

COFANCO, 111; GIN PITMAN POLIGONO, 76 (59-37)

Gin Pitman: Suárez (20), Javier (3), Villoria (10), Pradillo (12), Serrano (16), Chema (5), Sánchez Mariscal (10), Rabadán, Herenas y Valero.

Cofanco: Aresteguía (39), Pascual, Santos (1), De Blas, Soto (9), Alvarez, Martínez (18), Bataller (8), J. L Santos (34), F. J. Santos (2).

Incidencias: El encuentro hubo de jugarse más tarde en el pabellón cubierto, al quedar imposible la cancha donde se debía celebrar el encuentro por causa de la lluvia.

El Pitman Polígono no pudo lograr la victoria ante el Cofanco, pese a que en el primer tiempo le pusieron las cosas difíciles. El partido, pese a las diferencias, estuvo bien jugado por los toledanos, que tenían enfrente a un contrario de buen nivel de juego, en el que sobresalían dos pivots bastante altos y un alero, Aresteguía, que demostró tener muchos quilates en su baloncesto, logrando él solo treinta y nueve puntos.

En esa sesión el órgano asambleario se autodisolverá

Gonzalo Payo convocará las cortes de Castilla-La Mancha a final de mes

Gonzalo Payo, presidente de la junta autonómica, podría convocar las Cortes de Castilla-La Mancha (asamblea provincial) para finales de este mes o principios de diciembre, y en la misma sesión se autodisolverían. El señor Payo presidió ayer un consejo de Gobierno no calificado de «puro trámite» y manifestaba a YA de Toledo que tras su dimisión impondrá una larga pausa a su vida política, dedicándose de nuevo a su vocación científica.

El presidente de la autonomía se mostraba ayer bastante de acuerdo con las declaraciones realizadas por el secretario general del PSOE en Castilla-La Mancha, José María Gómez, aunque puntualizaba para nuestro diario que su dimisión —en caso de que así lo acuerde el consejo ejecutivo regional de UCD el martes— es en el tiempo; es decir, no puede irse por las buenas, «ya que debe cumplir con un proceso previo». Este proceso pasa por la convocatoria de las Cortes de Castilla-La Mancha que en la misma sesión se autodisolverán, si lo creen oportuno. Conviene tener esto en cuenta, pues el presidente de la autonomía no puede disolver las Cortes, aunque es fácil pensar que los representantes centristas, la mayoría absoluta, con sólo un miembro de AP y la probable no asistencia de los socialistas, como ya lo hicieran en la sesión constituvia del 15 de septiembre, se avengan a la decisión regional del partido. En este preciso momanto se procederá a una nueva composición de las Cortes constituyentes —la asamblea provisional— formada por 28 representantes del PSOE y 13 de AP, que serán designados entre cargos electos, es decir, podrán ser los diputados o senadores nacionales de Castilla-La Mancha y los concejales o diputados provinciales. El señor Payo ya no intervendrá en este proceso, si bien actuará como presidente en funciones hasta el mismo momento en que aparezca en el «Boletín Oficial de la Región» su cese y el nombramiento de su sustituto, que será lógicamente socialista.

Gonzalo Payo expresaba ayer a YA de Toledo que muy probablemente, por mucho que aceleren los pasos los socialistas, hasta finales de diciembre no habrá nuevo gobierno autonómico. El por ahora presidente de la región se ha entrevistado además de con el PSOE con Alianza Popular, actuando como portavoz el presidente del partido en la región, Arturo García Tizón, quien ha manifestado a este diario que la primera impresión obtenida está clara: «Nosotros no tenemos la clave del relevo; UCD y el PSOE deben entenderse entre ellos, nosotros únicamente deseamos que no se produzca un vacío de poder.» Como el señor García Tizón se ha entrevistado también con los socialistas, le preguntamos el resultado de este encuentro y si habían ofrecido a su partido alguna parcela de poder en el futuro gobierno autonómico. «La idea del PSOE es asumir absolutamente todo el poder, lo cual me parece lógico. A nivel de asamblea provisional es posible que a AP se le ofrezca algún cargo en la mesa del Congreso, pero esto lógicamente no nos preocupa», decía el diputado toledano. No obstante, los presidentes de las juntas provinciales de la región se reunirán el lunes en Madrid para fijar una postura ante la nueva etapa de gobierno autonómico. Se verán en la capital de España porque ese día está fijada ahí la junta directiva nacional de AP, no por otra causa.

Ayer, en Madrid

Presentados los encuentros comerciales sobre el vino regional

Ester Carriazo, nombrada embajadora de los vinos de Castilla-La Mancha

En la tarde de ayer, en un conocido local madrileño, se celebró el acto de presentación del Primer Encuentro Comercial de Productos Agrarios de Castilla-La Mancha: El Vino, que se realizará durante los días 19 y 20 de este mes en Toledo, Valdepeñas, Almagro y Manzanares.

Con anterioridad a la presentación del programa de este Encuentro Comercial se desarrolló una rueda de prensa, en la que intervinieron el presidente de la Junta de Comunidades, Gonzalo Payo, y el consejero de Agricultura, Leopoldo Sepúlveda. Tras el acto se procedió al nombramiento de la «embajadora de los vinos de Castilla-La Mancha». Este honor ha recaído sobre María Ester Carriazo, Miss Mancha-82.

A este acto asistieron representaciones de Embajadas de los países que son importadores de nuestros vinos comerciales.

Por el descubrimiento de yacimientos históricos

Los toledanos no tendrán que sufrir el retraso de la variante de Parla

Las obras de la variante de Parla para evitar el obligado cruce por el pueblo al circular por la carretera Madrid-Toledo no sufrirán retraso alguno pese al descubrimiento de unos importantes yacimientos arqueológicos, manifestó a YA de Toledo el alcalde de la ciudad madrileña, Francisco González.

Como se ha informado en la prensa nacional, hace aproximadamente unos veinte días la pala excavadora que está moviendo tierra para construir la variante de Parla, presupuestada en unos 400 millones de pesetas, fue a chocar con una necrópolis medieval. El alcalde de la ciudad, pese a la supuesta impopularidad de la medida, ordenó inmediatamente la paralización de las obras en aquel punto concreto, descubriéndose a continuación otros vestigios de civilizaciones más antiguas, datadas en las edades de piedra, bronce y del período de dominación romana.

«Los habitantes de Parla tenemos tanto interés como vosotros, los toledanos, en que la carretera de circunvalación esté terminada cuanto antes. Como compredéreis, hemos estado luchando durante cuatro años para el inicio de las obras y ahora no estamos interesados en que todo se paralice», nos decía el alcalde de Parla, para añadir a continuación que «el respeto por la historia y por los yacimientos de tiempos pasados es perfectamente compatible con la ingeniería de caminos, esperemos que el trabajo de los arqueólogos y el de los técnicos de construcción no se estorbe». La gran suerte que ha habido con estos poblados antiguos ahora descubiertos es que los yacimientos prácticamente acaban en el punto por donde psa el nudo sur de la variante. Por esto, Francisco González, del PSOE, manifestaba que no creía fuera necesario establecer un nuevo trazado. Es más, las obras continúan con absoluta normalidad, salvo en el punto concreto donde se han encontrado restos. En las próximas semanas se va a proceder a una extracción de los restos existentes en la zona, que irán a parar probablemente al museo local.

El alcalde de Parla insiste en que se cumplirán los plazos asignados para el desarrollo de las obras: el movimiento de tierras estará concluido con la finalización de este año; la variante, completamente terminada para diciembre de 1983.

Los árboles de la Vega, podados

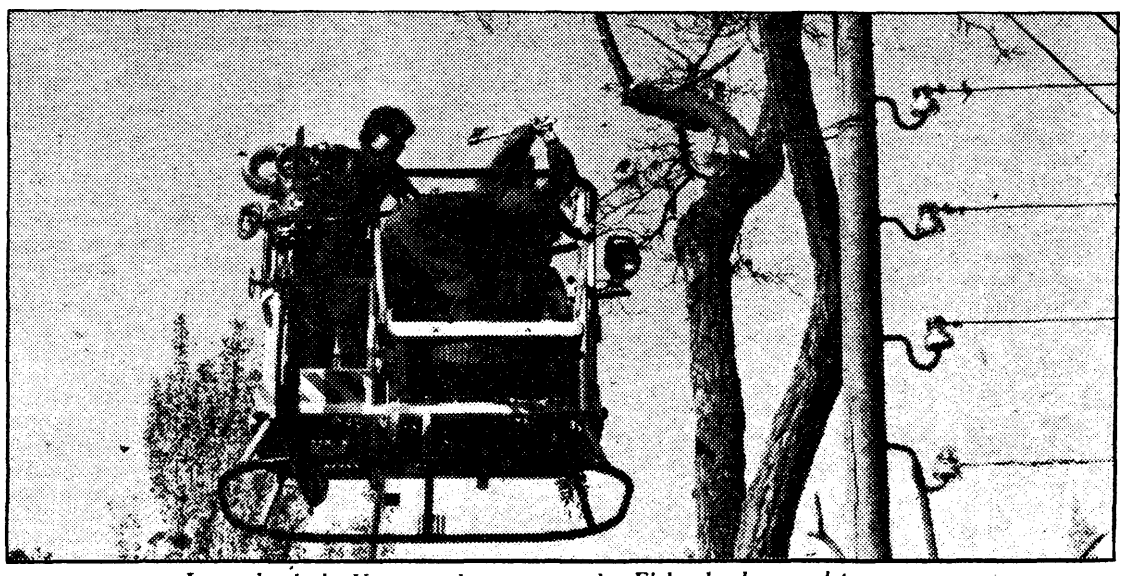

La poda de la Vega ya ha comenzado. El hacha busca el tronco

Los árboles del paseo de la Vega están siendo podados. Un enorme brazo hidráulico se eleva hasta las copas y allí el acertado corte del hacha va echando a tierra las ramas. Alrededor del artefacto elevador hay un grupo de curiosos, mientras que la brigada de jardineros, nueve personas, va retirando las ramas que caen al suelo y organizan una gran pira con ellas.

El brazo hidráulico empleado para podar los árboles es el nuevo de los bomberos y gracias a él los cortadores llegan sin ninguna dificultad ni peligro hasta las copas. Con la madera cortada se hacen dos selecciones, una de las ramas pequeñas que van a parar a la hoguera con que se calientan los jardineros, la otra —la de las ramas gordas— se va quedando almacenada para utilizar en la estufa que estos empleados tienen en su caseta del mismo paseo.

Las labores de poda comenzaron el martes y se prolongarán durante toda esta semana, ya que todos los árboles del paseo serán desmochados.

El CDS no sabe cuándo saldará los dos millones que debe en Toledo

En algunos casos han extendido talones sin fondo

El Centro Democrático y Social, de Adolfo Suárez, no sabe cuándo podrá saldar las deudas contraídas en Toledo por la pasada campaña electoral. Esto es al menos lo manifestado a nuestro diario por Fernando Montero, presidente de la gestora provincial, que por cierto se reúne mañana viernes.

Puestos al habla con el ex gobernador civil de Toledo, expresó a YA que la intención suya era saldar cuanto antes las deudas que tenían en la provincia. Ante la insistencia del redactor que habló con él sobre la suma total de lo impagado y la fecha para cumplir con estos gastos, contestó que calculaba unos dos millones de pesetas lo adeudado. Sin embargo, fue menos concreto al hablar de fechas: «No se lo puedo decir porque sencillamente no lo sé. En Toledo no nos hemos pasado del presupuesto que Madrid nos asignó, pero, por el momento, no podemos cumplir con los compromisos económicos contraídos. Sí puedo decirle que vamos a cumplir con todo el mundo y también que nos gustaría pagar inmediatamente. Pero, insisto, al no saber cuándo pagaremos prefiero no dar fechas.» Los dos millones de deudas que confiesa tener el CDS en Toledo están en relación con la campaña electoral emprendida por el partido de Suárez con el ánimo de obtener, al menos, un diputado, que luego no pudo salir al faltarle muchísimos votos, aproximadamente unos treinta y cinco mil. Lo cierto y verdad es que el CDS extendió talones que han sido devueltos por alguna entidad como el Banco Atlántico en Toledo, «por incorriente y carecer de liquidez». La mayoría de estos talones están firmados por el gerente de la campaña en la provincia, José Antonio Solaeche, estudiante de Derecho procedente de Madrid que se desplazó a Toledo al ser hombre de confianza de Fernando Montero.

El presidente de la gestora provincial del CDS manifestó a nuestro diario que el viernes, mañana, se reunirá la gestora, si bien por el momento desconocía cuándo quedarn constituidos los órganos provinciales del partido. Afirmó el mantenimiento de la postura de seguir trabajando en Toledo preparando las próximas elecciones, negando así el rumor circulante en la ciudad de desaparición del CDS por los contrarios resultados obtenidos el 28-O. Como ya hemos informado, el partido de Suárez quedó por detrás del PSOE, AP, UCD, PCE y FN. El señor Montero reconocía ayer que mientras la media nacional había sido superior al 2,8 por 100, en Toledo no habían llegado tan siquiera al 2 por 100. Interpretaba esto por la actitud de Toledo tendente a definirse como derecha o izquierda y a la cohesión de UCD en la provincia.

Según una propuesta que hará el alcalde

Los partidos pagarán los dos millones que costará la limpieza de Toledo

El aspecto más bien sucio de la ciudad de Toledo se ha visto aumentado por dos acontecimientos recientes: la campaña electoral y la visita del Santo Padre. El primero de los casos, extendido por toda la ciudad; el segundo, únicamente en la explanada del polígono. El alcalde va a proponer en la Comisión Permanente de hoy que los partidos políticos paguen a prorrata el coste de dos millones que supondrá la limpieza de carteles.

Juan Ignacio de Mesa informaba ayer a YA de Toledo que iba a presentar una propuesta a la Permanente respecto a la limpieza de propaganda electoral. Se mostraba algo enfadado por el incumplimiento del compromiso contraído por todos los partidos de limpiar los carteles de la campaña en el plazo máximo de seis días desde la celebración de las elecciones. «Todos los partidos —nos decía— aceptaron el contenido del bando publicado por esta Alcaldía, pero a la hora de la verdad han hecho caso omiso. La ciudad, es cierto que ha quedado sucia, y como se va a limpiar, alguien tendrá que pagar los gastos ocasionados, y éstos, en mi opinión, deben ser los partidos políticos.»

Por el momento se ignora cómo reaccionarán los partidos políticos, incluso la misma UCD, que, desde luego, no anda muy sobrada de fondos. Lo difícil, seguramente, será establecer la proporcionalidad de lo que cada formación deberá pagar, a decir por lo ensuciado.

Un vecino del polígono industrial

Se ve obligado a abandonar su casa por los ruidos producidos en un bar

El día 2 de abril de 1979, cuando Pedro Martín Avila decidió fijar su residencia en Toledo y trasladarse a vivir al piso que con tanto esfuerzo había adquirido, nada le hacía pensar que su estancia en el mismo iba a ser tan sumamente desafortunada que no podría vivir en él ni siquiera cuatro años, y transcurrido ese espacio tendría que «empeñarse» para cambiar de vivienda. La historia así contada da a entender un desenlace dramático, y si bien la cosa no llegó a tanto, lo que es ciertamente lamentable es que nuestro hombre, desatendido por el Ayuntamiento, tuviera que irse de su casa por los ruidos insoportables que se producían en un bar situado justo debajo de la vivienda.

Como se puede comprobar en la foto, los tendederos por los que fue denunciado Pedro Martín existen en todas las viviendas. La suya es la primera planta

El primer altercado que soportó Pedro se produce nada más instalarse en la vivienda situada en la calle Vallehermoso, número 2, cuando comprueba que una de sus ventanas tiene colocado delante un cartel de Coca-Cola que le quita visibilidad. Lo inmediato fue dirigirse al dueño del bar, Vicente Conde Ruano, para pedirle que modificara la posición del cartel, petición que fue desatendida, hasta que el tema se llevó a un abogado. Poco después, nuestro protagonista comienza a observar una serie de irregularidades, centradas en la mala insonorización del techo del bar, lo que hace que los ruidos producidos por el tocadiscos, la televisión o las voces de los clientes sean prácticamente insoportables, así como los humos y malos olores que proceden de la cocina del establecimiento.

A la vista de esto comienza una verdadera carrera burocrática de escritos remitidos al Ayuntamiento, donde se pide una inspección del local y que la corporación municipal tome las medidas oportunas. Estas denuncias fueron efectuadas los días 2-4-79 y 7-6-79, siendo completadas tras una incansable espera con la visita que el propio Pedro Martín realiza al alcalde de la ciudad para exponerle verbalmente su situación. Entre tanto, el ingeniero técnico municipal visita varias veces el local y el domicilio de nuestro interlocutor, pero, curiosamente, siempre —según palabras del señor Martín— durante horas del día en las que el ruido por supuesto no sobrepasaba los límites permitidos por la ley.

El punto más álgido de toda esta historia se produce el lunes 2 de febrero de 1981 durante una reunión de la comunidad de propietarios de dichas viviendas, en la cual el dueño del bar manifiesta públicamente —según la versión del señor Martín Avila— que él tenía a todos los funcionarios del Ayuntamiento que intervenían en el asunto comprados y por ello las denuncias reiteradas de su vecino «ni fu ni fa». Dada la gravedad de las acusaciones, todos los asistentes a dicha reunión, excepto el señor Conde Ruano, firman un escrito en el que se señala lo antes expuesto y es enviado al Ayuntamiento junto a otro en el que se solicita que en el plazo de treinta días sea insonorizado el techo del bar, eliminados los humos y malos olores procedentes de la cocina, que se prohíba en dicho local la venta de churros, salvo que dicha actividad esté legalmente autorizada, y que se anule el permiso que dice tener el dueño del bar para utilizar una zona pavimentada ilegalmente y que en los planos de construcción de las viviendas figuraba como zona verde.

Este documento se registra en el Ayuntamiento a fecha 13 de marzo de 1981.

Desgraciadamente, este último paso es el comienzo del final de este relato, ya que dos meses después nuestro protagonista es denunciado por su vecino por tender ropa en un tendedero exitente encima del bar cuando en esa misma vertical otros dos vecinos tienden la ropa y no fueron denunciados. Ante esto, el señor Martín se encontró —como él mismo señala— acorralado, menospreciado e insatisfecho, y con el fin de evitar males mayores (el dueño de dicho bar llegó a insultarle, declara Pedro) decide abandonar su propia casa. Muchos años de ahorro e ilusión se veían desvanecidos, y este hombre, funcionario del Ministerio de Trabajo, se vio obligado, como él nos decía, a empeñarse para evitar alguna desgracia.

Alfonso Mantero, diácono toledano ordenado por el Papa

«El Santo Padre nos ha dado un ejemplo de sencillez que debemos seguir»

Para Alfonso Mantero Galán, uno de los tres diáconos del seminario de Toledo que fue ordenado el pasado lunes por el Papa, el hecho de que su entronque sacerdotal haya sido a través del Pastor Supremo ha sido algo muy importante. Según nos comentaba nunca pensó que esto le pudiera ocurrir y de ahí que en esos instantes tan definitivos para su vida sintiera una gran alegría interior difícil de explicar. Nuestro hombre, que entró en el seminario menor apenas cumplidos los diez años de edad y terminó sus estudios en el mayor con veintitrés, se incorporó ayer como coadjutor de la parroquia de Consuegra; labor que compartirá con la de capellán de las carmelitas descalzas y profesor de religión del instituto de formación profesional. Para él, los curas jóvenes tienen mucho que aportar a la Iglesia, y entre ello está una gran autenticidad y alegría, ambas cosas fundamentales para un acercamiento con la juventud.

Alfonso Montero, sacerdote toledano ordenado por el Papa

Alfonso Mantero nos relata en primer lugar, y a petición nuestra, cómo fue que tanto él como sus dos compañeros fueran los elegidos para recibir la ordenación de manos del Santo Padre: «Fue aproximadamente dos meses antes de que finalizara el curso cuando el propio cardenal primado nos comunicó a los estudiantes del último curso que aquellos que lo desearan podían recibir la ordenación de manos del Papa durante la visita que éste iba a realizar en España. No obstante, y si bien el tema nos agradó a todos, decidimos unánimemente ordenarnos en julio, dada la necesidad que esta diócesis tiene de sacerdotes. Llegada la hora,tres de nosotros teníamos problemas, ya que Pablo Ramón y yo no habíamos cumplido aún los veinticuatro años, edad fijada para acceder al sacerdocio, mientra que Chistopher no había sido ordenado aún de diácono. Así, pues, fue eso lo que nos llevó a los tres a ser ordenados tres meses después que nuestros compañeros.»

Con respecto a los pasos previos que se siguieron a la ordenación, nuestro interlocutor señalaba que, como todos los demás, realizaron unos ejercicios espirituales complementados con una preparación interna a nivel individual: «Yo me trasladé el día 25 de septiembre a Consuegra como diácono de la parroquia y allí permanecí hasta el 28 de octubre, que volví a Toledo para preparar el acto litúrgico celebrado en el polígono industrial, en el que los tres ayudamos a misa. Fue el domingo día 7 cuando nos trasladamos a Valencia y allí nos juntamos los 141 diáconos que íbamos a ser ordenados, explicándonos pormenorizadamente cómo se iba a realizar el acto del día siguiente.»

A Alfonso Mantero le es muy difícil explicar lo que sintió cuando Juan Pablo II le ordenó sacerdote, si bien nos comenta que ha sido algo muy importante en su vida. «Como primera cuestión pensé que nuestra ordenación era una ofrenda muy bonita y sentí una gran alegría y paz interior al ver cumplida una etapa fundamental en mi vida.

En esos momentos tuve muy presente a mis padres, al seminario de Toledo, a mi parroquia de Santiago el Mayor y a todos mis compañeros de carrera, sintiéndome también alegre y feliz por todos ellos.»

Si bien, como decía el recién ordenado sacerdote, ha concluido ya una etapa determinante en su vida, no es menos cierto que se abre otra de gran dedicación y a la que piensa entregarse en cuerpo y alma: «Creo que el Papa Wojtyla nos ha dado una imagen de gran sencillez y eso es muy importante porque también sencilla ha de ser la Iglesia. Los curas jóvenes pienso que tenemos que aportar un espíritu de autenticidad y vivir de igual forma a la que predicamos, claro está, sin olvidar un factor tan importante como la alegría, porque nuestra Iglesia es también joven y alegre como joven, y alegre es la juventud de nuestro tiempo, a la que no podemos olvidar.»

Por último, nuestro protagonista nos comenta a título anecdótico que su padre no pudo asistir a la ordenación por encontrarse enfermo y que en ese día, ya histórico, la mayor anécdota a destacar fue la de la famosa mascletá, de la que habían sido ya prevenidos, pero que asustó hasta el Papa.

En un escrito repartido por la ciudad

El escultor Ballesteros acusa al alcalde de enemigo del patrimonio artístico

El señor De Mesa prefiere no darse por enterado para no tener que enviar el escrito al fiscal

«El alcalde es el enemigo número uno del patrimonio artístico de Toledo», acusa el escultor Juan López Ballesteros en un escrito firmado con nombre, apellidos y DNI, y que ha repartido por toda la ciudad. Sin embargo, Juan Ignacio de Mesa manifestó ayer a YA de Toledo que no hacía declaraciones sobre estas cosas «porque si me lo tomo en serio tendría que llevar al fiscal esto».

No es la primera vez que Juan López Ballesteros reparte por la ciudad fotocopias con graves acusaciones sobre atentados contra el patrimonio histórico-artístico y expolios de diferente clase. Unas veces se ha comprobado la veracidad de las denuncias; sin embargo, lo que al parecer más ha molestado a las autoridades oficiales competentes es el modo de realizar las denuncias. En su último escrito ataca a Juan Ignacio de Mesa, alcalde de Toledo, al que acusa de lo recogido más arriba, afirmando entre otras cosas lo siguiente: «Mientras los expoliadores actúan a su libre albedrío, expoliando la iglesia de Santos Justo y Pastor y el Museo de los Concilios en pleno día, y las casas de antigüedades se llenan de obras que pertenecen al patrimonio artístico de Toledo y que están saliendo al extranjero, el señor alcalde invierte el dinero del contribuyente en la adquisición de una escultura falsa para decorar los salones del Ayuntamiento.» Asimismo recoge un escrito dirigido al alcalde en el que le informa de un atropello contra el patrimonio artístico en la fachada del Mercado Central, «donde se ha instalado un cartel de propaganda de grandes dimensiones. Según contempla la ley del Patrimonio Artístico (artículo 34), se prohíbe adosar carteles a los monumentos y conjuntos», escribe el denunciante, a lo que añade: «La colocación del cartel, además de afear el conjunto histórico-artístico, crea agresividad en el ciudadano y ofrece al visitante una falta de tacto y mimo hacia el patrimonio de la ciudad por parte de las autoridades».

Puestos al habla con el alcalde de la ciudad excusó hacer declaraciones, entre otras cosas por el respeto a la figura institucional que representa y que no puede ponerse a la altura del denunciante. «Si me lo tomo en serio tendría que llevar ese escrito y otros al fiscal, en el que probablemente se apreciarían injurias y otras deformaciones», nos decía el señor De Mesa. No obstante, el alcalde de la ciudad reconoció que, en su opinión, de cada cien cosas que denuncia López Ballesteros veinte pueden ser verdad, «pero no quiere decir que la forma en que dice las cosas pueda implicar que debes atenderle.»

PRONTO-CREDIT
El crédito rápido... para pagar lento
Sinagoga, 3
Teléfono 22 33 68. TOLEDO

González Olivé, en el acto de adhesión de Fepemta en Unipyme

«Hay que rescatar el orgullo de ser empresario»

Defender desde la más radical independencia los intereses de los pequeños y medianos empresarios en base a la solidaridad y la fuerza de su organización y, por ende, de sus asociados es el principio que inspira la línea de actuación de Unipyme, organización nacional de la pequeña y mediana empresa, que desde el pasado martes cuenta entre sus miembros con uno más: la Federación Provincial Empresarial Talaverana, que hace el número 216.102 entre las federaciones y asociaciones agrupadas en torno a la organización que preside Fernando González Olivé.

El acto de ingreso en Unipyme por parte de Fepemta tuvo lugar el pasado martes en la sede de la Federación Empresarial Talaverana y contó con la presencia del propio señor González Olivé, del presidente de la Sociedad de Garantías Recíprocas en Toledo, César García Paniagua, y el propio presidente de Fepemta, José María R. de Fata, amén de medio centenar de miembros de la Federación Talavera, que, tras el acto propiamente dicho, participaron en un vino de honor.

Precisamente fue el presidente de Fepemta, que con su ingreso en Unipyme aporta a esta organización nacional las 1.102 empresas agrupadas en torno a aquélla, quien abrió el turno de intervenciones, significando la importancia que este ingreso tenía para Fepemta después de «haber sido rechazada por otras organizaciones en las que se solicitó este ingreso»; se felicitó después el señor Fata de que Fepemta, antes del año de su constitución, haya conseguido el espaldarazo que supone el ingreso en Unipyme, y destacó el espíritu de solidaridad entre los distintos sectores que reina entre los asociados. Dijo después el presidente de Fepemta que se mostraba orgulloso de que ésta fuera una federación de pequeños y medianos empresarios y de que se hubiera conseguido el ingreso precisamente en una organización que defiende estrictamente los intereses de éstos. Finalizó advirtiendo que la adhesión de Fepemta en Unipyme no tiene nada que ver con que la Federación de Empresarios de Toledo esté adherida a otra organización distinta y que «nosotros siempre querremos ir aunados cuando se trate de afrontar problemas que nos sean comunes».

UNIPYME, independencia radical

Tomó la palabra a continuación el presidente de UNIPYME, Fernando González Olivé, quien comenzó explicando lo que era UNIPYME, «la patronal de la pequeña y mediana empresa», que nace en Zaragoza en julio de 1981, «desde la más radical independencia» y con la pretensión de defender los intereses de los pequeños y medianos empresarios a ésta asociados, representándoles allí donde sea necesaria su presencia. A lo largo de su intervención, el señor González Olivé hizo especial hincapié en numerosas ocasiones a la característica de «independencia radical y absoluta» que debe calificar la actuación de Unipyme, quizás el elemento más claramente diferenciador respecto a la CEOE y a la CEPYME, organización esta última de la que el propio señor González Olivé fue cofundador. También hizo hincapié el presidente de UNIPYME en la importancia de los pequeños y medianos empresarios no sólo desde el punto de vista económico, sino también sociológico, y buena prueba de esa importancia es el hecho de que en la reciente campaña electoral todos los partidos políticos, «por primera vez en la historia», han incidido especialmente en las pequeñas y medianas empresas.

El 86 por 100 de los puestos de trabajo que hay en el país proceden de la pequeña y mediana empresa. Es sólo un dato, uno más, de la importancia de este sector en la economía española. «Uno a uno no somos nada —añadiría el señor González Olivé—, pero juntos, unidos, somos mucho y podemos ser más.» «Hay que rescatar el orgullo de ser empresario —diría más adelante, parafraseando al próximo presidente del Gobierno— y mostrarnos orgullosos de estar generando riqueza y puestos de trabajo desde la libertad y la voluntariedad.» Por eso y para eso, Fernando González Olivé pidió a los gobernantes «respeto a nuestra independencia empresarial, sin intervencionismos ajenos en nuestra labor».

La segunda parte de su intervención la consumió González Olivé en la relación de un decálogo de peticiones y exigéncias que se les han de plantear a los nuevos gobernantes para defender los intereses de las pequeñas y medianas empresas, concluyendo con la repetición de dos ideas que para él son esenciales en la tarea de UNIPYME, que es, ya desde el martes, la de FEPEMTA: «recuperar el orgullo de ser empresario y transmitirlo a nuestros hijos y a nuestro entorno», y fomentar la unión entre los pequeños y medianos empresarios para «ser más fuertes y desde la independencia defender nuestros intereses». El decálogo al que hizo mención, que coincide exactamente con las conclusiones del Congreso Mundial de la Pequeña y Mediana Empresa, celebrado recientemente en nuestro país, es el siguiente:

- Modificación del marco financiero para que permita acudir a los créditos en igualdad de condiciones con las grandes empresas y abaratamiento del dinero.
- Cotización y financiación de la Seguridad Social no por número de trabajadores, porque con ello se penaliza el empleo y a las pequeñas y medianas empresas.
- Un marco de relaciones laborales, diferenciado del de la gran empresa, más flexibilizado.
- Un tratamiento fiscal más justo y diferenciado también refiriéndolo a cada situación.
- Modificación de la ley de contratación del Estado.
- Que en los órganos de la Administración se reconozca la representatividad de UNIPYME.
- Distinción entre patrimonio personal y de la empresa en las PME.
- Modificación de la ley de Arrendamientos.
- Modificación de la ley de Sucesiones, que grava a la PME.
- Y derecho a una mejor información y formación, solicitando a la Administración ayuda para conseguirlo.

Los responsables de UNIPYME y FEPEMTA durante el acto de adhesión entre las dos organizaciones empresariales

En una sesión en la que quedaron varios asuntos pendientes

Concedido un millón de pesetas para las jornadas culturales

La aprobación del programa y el presupuesto para las jornadas culturales que se avecinan y el hecho de que varios asuntos de relativa importancia quedaran sobre la mesa y la circunstancia de que no hubiera asuntos de trámite urgente ni ruegos y preguntas fueron las notas más destacadas de la reunión ordinaria mantenida el pasado martes por la comisión municipal permanente, en la que se incluían 55 asuntos en el orden del día.

Respecto a las jornadas culturales, se aprobó por unanimidad el programa presentado por la Delegación Municipal de Cultura y un presupuesto de un millón de pesetas para el desarrollo de las mismas, que será invertido en una parte importante en premios a las distintas modalidades de concursos organizados. En cuanto a los asuntos pendientes que quedaron sobre la mesa por no existir acuerdo sobre la viabilidad de los mismos, cabe destacar que quedó pendiente el borrador del acta de la sesión anterior; estas actas, como ya saben nuestros lectores, vienen suponiendo, semana tras semana, un verdadero conflicto para los miembros de la permanente, que en ocasiones las impugnan y en otras tratan de modificarlas en asuntos esenciales. Otros puntos que quedaron pendientes fueron los referidos al estudio del nivel retributivo de un funcionario, a la adquisición de manoplas para el servicio de limpieza viaria y a una consulta urbanística realizada por Antonio González Torres.

No habrá modificación de tarifas de auto-taxis

En otro orden de cosas, los miembros de la permanente acordaron denegar la solicitud de los taxistas por la que pedían que se sometiera a una nueva regulación las tarifas actualmente en vigor. La comisión denegó la solicitud y las tarifas por ahora seguirán siendo las mismas. En cambio dieron el sí unánime a la transmisión de la licencia número 25.

En los últimos apartados del orden del día se recogía el veredicto jurídico de dos tribunales, por los que se desestimaba la reclamación interpuesta por Antonio Fernández Fuentes y tres más, en su caso, y se daba cuenta de la inhibición de la Magistratura de Trabajo sobre la demanda de tres auxiliares contratados en otro. Los miembros de la comisión quedaron enterados. En el capítulo de apertura de establecimientos se acordó conceder licencia a Consolación González para un café-bar, que anteriormente había presentado recurso. A esta misma señora se la concedió también licencia para adaptación de local con el fin señalado. Se concedió licencia de apertura, además, a otros cuatro solicitantes, con el voto en contra en uno de los casos de los dos representantes del PCE.

También en el apartado de obras municipales aparecía un buen número de asuntos, aprobándose todos ellos de la manera que sigue: primera certificación por obras de reposición de aceras de la carretera N-V, por valor de 889.027 pesetas, a Procar; tercera y última certificación, por urbanización de la travesía San Benito, por valor de 95.842 pesetas, a Resty; certificación única, por urbanización de la calle Sombrerería, por valor de 3.032.776 pesetas, a García Fernández; certificación única, por reposición del firme de la calle San Francisco, por valor de 3.653.286 pesetas, a García Fernández; tercera y última certificación, por urbanización del callejón de la Caridad, por valor de 150.647 pesetas, a Resty; tercera y última certificación, por urbanización de la plaza Alférez Rojas y otras, por valor de 651.422 pesetas, a Resty, y también tercera y última certificación, por urbanización de la plaza de San Miguel, por valor de 289.451 pesetas, a Resty. Finalmente se aprobó la segunda certificación por obras de construcción de 106 fosas en el cementerio municipal, por valor de 2.939.564 pesetas, a Procar, S. A.

De los padrones presentados para el establecimiento de contribuciones especiales por diversos conceptos, fueron aprobados en su totalidad por unanimidad, excepto aquellos que se referían a urbanizaciones, ante los cuales se abstuvieron los comunistas.

Nos han contado...

... que una vez más la suerte y el tino a la hora de pronosticar los resultados de los encuentros de fútbol correspondientes a las quinielas se han posado en Talavera, y esta jornada han sido tres los millones que un grupo de aficionados talaveranos han recibido como premio del Patronato a su buen tino a la hora de hacer pronósticos. La cosa no tendría mayor importancia si no fuese porque justamente una semana antes el mismo grupo de quinielistas había recibido otro sustancioso premio: 22 millones y medio de pesetas para una inversión de alrededor del millón, cosa que no está nada mal. Y más si el grupo no es muy nuemroso, como así sucede, pero, por lo que que se ve, sí con mucho tiento y sabiduría a la hora de acertar en cuantos pronósticos realiza. Veinticinco millones de pesetas en el plazo de ocho días... no hay duda que es un gran negocio, que lo que hace falta es que se repita, porque siempre que el dinero venga a Talavera, sea de donde sea, es bien venido.

... que, y estamos de enhorabuena, la artesanía talaverana también ha recibido un premio importante. No es dinero, como en el caso de la quiniela, pero por lo que significa el premio es de igual e incluso mayor categoría: se trata del premio a la calidad con que por segundo año consecutivo ha sido agraciada la empresa de nuestra ciudad Artesanía Talaverana. El premio lo recibirán próximamente Mauricio Delgado y Bernardo Corrochano, orgullosos propietarios de la empresa, en la capital de Paraguay, Asunción, en donde la cerámica talaverana brillará a gran altura y estará representada por estos artesanos que a su ya larga serie de premios y distinciones van a sumar este nueyo, el del premio a la calidad, por segundo año consecutivo. Enhorabuena y que siga la racha es lo que deseamos desde estas páginas.

... que algunos funcionarios talaveranos de los que se concentraron ante las puertas del Ayuntamiento en días pasados para pedir que se convocara un pleno en el que se estudiara la revisión salarial de los trabajadores municipales podrían encontrarse con problemas en un futuro próximo. Al parecer, la intención en la cúspide de la Corporación municipal será la de abrir expediente disciplinario a algunos de los implicados en la concentración y, según hemos podido saber de fuentes bien informadas, el alcalde habría solicitado al Gobierno Civil que sancionara a varios de los componentes del comité de personal. La paradoja surge cuando el alcalde declara que está de acuerdo con las reivindicaciones del funcionariado, y para demostrarlo los sanciona cuando éstos piden que sean satisfechas.

Con 200.000 pesetas de presupuesto

El lunes comienza la semana internacional de homenaje a nuestros mayores

El próximo lunes comienza la semana internacional de homenaje a nuestros mayores que ha programado el hogar del pensionista de nuestra ciudad. Centro éste que en la actualidad está llevando a cabo importantes realizaciones, como pueden ser los cursos de terapia que se están impartiendo diariamente. La semana internacional de homenaje a nuestros mayores se desarrollará desde el lunes hasta el sábado y el presupuesto para realizarla asciende aproximadamente a unas 200.000 pesetas.

El programa de actos comenzará a las once de la mañana del lunes en el salón del hogar con un pregón de la semana a cargo del director del instituto Padre Juan de Mariana, Ignacio García Arribas. Tras el pregón se pasará a la inauguración de una exposición de dibujos y redacción infantil que han realizado los alumnos del grupo escolar Blas Tello, de Navalcán, y que tiene como tema central la tercera edad.

Las doce de la mañana será la hora en que los pensionistas participen en la tradicional misa en la colegial, que será oficiada por el arcipreste de Talavera, don Nicolás Fernández Marcote.

La segunda jornada de esta semana se celebrará el martes día 16, y se realizará al aire libre. Así, a las 8,30 de la mañana alrededor de 500 pensionistas talaveranos se desplazarán a la localidad madrileña de Talamanca del Jarama, donde en la finca «La Capea» se celebrará una fiesta campera, con suelta de vaquillas, comida de hermandad, baile y barra libre de limonada.

El miércoles, en el salón del hogar y a las 6,30 de la tarde, se celebrará un acto de convivencia con las actuaciones de la rondalla infantil de Oropesa y del humorista Julián Sánchez (El Lobo). La cuarta jornada se llevará a cabo el jueves día 18, con la celebración de un baile en los salones del hogar.

A las 6,30 de la tarde del viernes los pensionistas talaveranos podrán contemplar en el salón de actos del instituto Padre Juan de Mariana la actuación del grupo de coros y danzas del Real de San Vicente.

La clausura de esta semana internacional de homenaje a nuestros mayores se realizará el sábado en el salón de actos del instituto politécnico Juan Antonio Castro, con la actuación, a las once de la mañana, de la rondalla y coro del hogar y la entrega de premios de los concursos que se desarrollarán durante esta semana.

TOLEDO AGRARIO

Cultivo de cebollas por siembra directa

La técnica del cultivo de cebollas por siembra directa, en sustitución del tradicional por trasplante, tiene su motivación en función de la disminución de mano de obra que representa, así como de los menores costos de producción en general en comparación con el sistema de cultivo por trasplante.

Las técnicas que se describen son válidas para todas las variedades de cebollas, desde las babosas a la grano de oro, pasando por las de deshidratación. No obstante, las referencias directas han sido obtenidas en la variedad grano de oro, que en nuestra región supone el 65 por 100 del total de cebolla que se cultiva. Debe elegirse un suelo que no sea demasiado fuerte y desmenuzarlo bien con pases de grada sucesivos, así como un rulado antes de la siembra, para facilitar la localización de la semilla.

La cebolla sembrada directamente tiene un crecimiento mucho más rápido que las trasplantadas, y así, realizándose la siembra un mes más tarde que el trasplante la maduración es al mismo tiempo. La época de siembra más idónea para la región es a finales de marzo.

Se siembra a una profundidad de dos centímetros, depositando de 100 a 150 semillas por metro cuadrado, equivalente a unos siete o diez kilos de semilla por hectárea. No hay que efectuar aclareos aunque salgan muchas plantas juntas, pues ocurrirá que el volumen del bulbo será más pequeño, pero ello puede incluso facilitar la comercialización.

En referencias obtenidas por varias agencias de Extensión Agraria, una forma práctica de realizar la siembra es utilizando una máquina sembradora de cereales que se regula previamente a la cantidad de semilla a utilizar; también puede sembrase a mano, aunque lo ideal es utilizar una máquina sembradora de precisión. En todo caso es muy importante, para obtener una buena nascencia, el efectuar un pase de rulo después de la siembra con un rulo no acanalado.

Para el abonado resulta conveniente la incorporación de 30 unidades fertilizantes de nitrógeno, fósforo y potasa antes de la siembra. Durante el cultivo, desde que la planta tiene tres hojas hasta que el bulbo tiene el tamaño de unos cuatro centímetros de diámetro, es necesario incorporar unos 500 kilogramos por hectárea de sulfato amónico en varias aportaciones.

La escarda química es imprescindible, ya que no se puede dar labores entre líneas.

Lucha contra plagas

Según los técnicos de la Consejería de Agricultura, el sistema más idóneo de lucha contra las malas hierbas en este sistema de cultivo es el siguiente:

— Aplicación de un herbicida inmediatamente después de sembrar, dando un riego después de la aplicación. Se han obtenido buenos resultados con productos a base de propacloro y DCPA en dosis de seis a diez kilos por hectárea, según producto, empleando 500 litros de agua por hectárea en pulverización.

— Aplicación de herbicidas cuando la planta tiene cuatro hojas. En esta aplicación pueden utilizarse productos a base de ioxinil, oxifluorfeno y algún otro, en dosis variables según producto.

En todo caso se hace imprescindible la aplicación de herbicidas en estas dos fases para dominar las malas hierbas.

Son precisos unos 16 riegos en total, con una dotación de 50 a 60 litros por metro cuadrado en cada riego. El máximo de riegos es cuando la planta tiene seis a ocho hojas y reduciendo a la mitad cuando el fruto ha conseguido su tamaño definitivo.

Es conveniente dar un riego antes de la recolección para obtener un tempero óptimo. La recolección puede hacerse a mano, si bien, técnicos del Servicio de Extensión Agraria y algunos agricultores colaboran para poner a punto un sistema mecánico de recolección que ya está dando buenos resultados.

El mildeu es una enfermedad producida por un hongo interno y se manifiesta por el amarilleamiento de las partes atacadas, que después se sacan. Para su lucha se emplean productos cúpricos y éstos combinados con zineb y maneb; es importante el cobre, ya que ayuda a la obtención de buen color de los bulbos.

Las moscas ponen los huevos en la base de la planta, en el cuello, de la que salen larvas que producen la podredumbre de la cebolla. Se tratan con febthion, diazinon y dimetoato.

Marcelo LOPEZ MEGIA

Problemática de las semillas certificadas

Han sido retiradas las subvenciones directas a las semillas certificadas. En España el índice de utilización de la semilla es bajo. El agricultor opina que la semilla certificada es cara y que la eliminación de la subvención ha sido precipitada. Por otra parte, existe una sobredimensión en cuanto al número de empresas dedicadas a la selección. La elevación del consumo a un 25 por 100 es el objetivo del INSPV (Instituto Nacional de Semillas y Plantas de Vivero).

La Administración ha retirado la subvención a la semilla certificada en unos momentos inoportunos dada la actual situación del campo, sequía, catástrofe, etc. Y para la situación pone a disposición de los agricultores una partida crediticia de 8.000 millones de pesetas al 7 por 100 y en pago aplazado de nueve meses. Precipitación y falta de solución son las dos características más importantes de la salida del Gobierno al tema de las semillas certificadas.

El grado de utilización de semillas certificadas es bajo, el 9 por 100 en trigo y el 10 por 100 en cebada. Mientras que en la Comunidad Económica Europea su índice de utilización es del 50 por 100 como media. Ante esta situación, el INSPV quiere que llegue el índice a un 25 por 100, y pone los siguientes apartados a favor de la utilización:

— Puede ahorrarse semilla el agricultor porque tiene garantizados unos mínimos.
— Que se sabe la variedad y calidad.
— Limpieza de la semilla.
— Que contamos con excelentes calidades autóctonas.
— Semillas tratadas contra plagas.

Sin embargo, en contra de las semillas certificadas se apunta lo siguiente:

— Es cara.
— Sobredimensión de casas comerciales.
— Poco conocimiento.
— Utilización de semilla clandestina, trueque de zonas.
— Las casas comerciales no tienen campos de experimentación más accesibles al agricultor.

Cocina regional

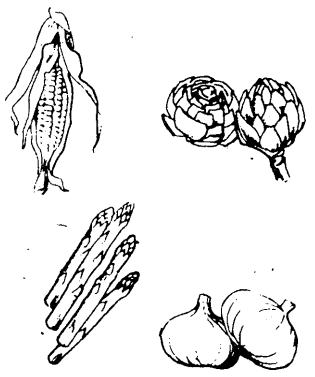

DUELOS Y QUEBRANTOS

Fritada de huevos revueltos con torreznos de jamón, chorizos, tocino vetado y sesos de cordero. Se fríen todos estos ingredientes y luego se estrellan los huevos. Se revuelve bien todo con cuchara de palo hasta que esté frito el huevo. Se utiliza únicamente el aceite de los torreznos.

Ayudas a industrias agrarias afectadas por el síndrome tóxico

En el «Boletín Oficial del Estado» del 29 de octubre apareció publicada una orden por la que se regulan las ayudas económicas y técnicas, a fondo perdido, a explotaciones agrícolas y pecuarias en situación de crisis derivada de la afectación por el síndrome tóxico.

Los agricultores afectados por el síndrome tóxico que con motivo de su enfermedad tengan dificultades económicas para proseguir el normal desarrollo de sus explotaciones agrarias o pecuarias de carácter familiar, podrán solicitar ayudas a fondo perdido o el asesoramiento técnico necesario para paliar estas deficiencias con el fin de que alcancen los niveles habituales anteriores a la enfermedad las mencionadas explotaciones.

Para la obtención de las mencionadas ayudas será necesario presentar la siguiente documentación:

— Solicitud del afectado o representante, ajustada al modelo que será facilitado por los organismos provinciales del Plan Nacional para el síndrome tóxico. En dicha solicitud se harán constar los datos identificadores de la explotación y del titular, esté o no afectado, expresándose de manera cuantificada la ayuda económica que se precise o el asesoramiento técnico que sea necesario para restablecer el normal funcionamiento de la explotación, con expresión de si están afectados o no por el síndrome tóxico. Asimismo se deberán acompañar cuantos documentos sean necesarios para acreditar la ayuda que se pide.

— Informe médico de la unidad de seguimiento que corresponda, en el que conste que el agricultor o agricultores están afectados por el síndrome tóxico, con expresión de la fecha de inicio de la enfermedad.

— Informe socio-familiar de la asistente social donde se ponga de relieve la situación de necesidad que origina la ayuda en relación con las manifestaciones hechas en la solicitud.

—Informe-propuesta de los servicios técnicos de la Dirección Provincial del Ministerio de Agricultura, Pesca y Alimentación, en el que se evalúen la cuantía de la ayuda necesaria para restablecer el normal funcionamiento de la explotación.

Recibido el expediente en las direcciones provinciales o delegaciones, en su caso, junto con el informe-propuesta de Agricultura, sus titulares dictarán la resolución que proceda, sin que puedan transcurrir más de cuarenta y cinco días hábiles en la tramitación de esta ayuda, contados a partir del siguiente a la entrada de la solicitud en la unidad de seguimiento o delegación.

Refranero

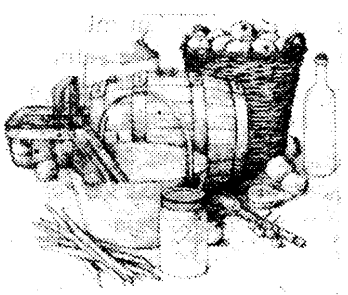

— Si noviembre empieza bien, confianza ha de tener.
— Si en noviembre oyes que truena, la cosecha siguiente será buena.

Precios agropecuarios en Castilla-La Mancha

Provincias	Cebada 2 carreras	Cebada 6 carreras	Lentejas	Cordero Hasta 15 Kg.	Cordero Hasta 25 Kg.	Oveja	Porcino Selecto	Porcino Normal	Conejo	Leche oveja
Albacete	17,60	17,10	60	390	350	60	127	123	220	82
Tendencia	Sube	Sube	Estable	Estable	Estable	Estable	Estable	Estable	Sube	Sube
Ciudad Real	18	17,50	—	400	285	55	—	—	—	90
Tendencia	Estable	Estable	—	Estable	Estable	Estable	—	—	—	Estable
Cuenca	17	17,35	50	280	240	—	121	3.200	220	9,50
Tendencia	Estable	Estable	Sin mer.	Estable	Estable	—	Estable	Estable	Sube	Estable
Guadalajara	17,50	16,80	65	300	230	60	130	128	210	73
Tendencia	Estable	Estable	Sin mer.	Estable	Estable	Estable	Estable	Estable	Estable	Alza
Toledo	18,50	18	60	400	300	70	124	118	185	75
Tendencia	Estable	Estable	Sin mer.	Estable	Alza	Estable	Alza	Alza	Estable	Estable

Otros precios

Avena: A 18 en Albacete y 17 en Toledo. **Yeros:** A 31 en Albacete, 29 en Guadalajara y 28 en Toledo. **Vezas:** A 40 en Albacete y 45 en Guadalajara. **Alfalfa:** A 13,50 en Ciudad Real, 12 en Cuenca y Guadalajara y 14 en Toledo. **Garbanzos:** A 80 en Guadalajara. **Patata:** A 18 en Guadalajara y 20 en Toledo. **Añojo:** A 185 en Ciudad Real, 180 en Guadalajara y 200 en Toledo. **Vino blanco:** A 130 en Albacete, Ciudad Real, Guadalajara y Toledo. **Vino tinto:** A 135 en Albacete, 155 en Ciudad Real, 140 en Guadalajara y 142 en Toledo. **Aceite de oliva:** A 200 en Albacete, 170 en Ciudad Real, 180 en Guadalajara y 155 en Toledo. **Leche cabra:** A 41 en Guadalajara. **Lana:** A 90 en Albacete. **Ajos:** A 100 en Albacete y Cuenca. **Almendra:** A 60 en Albacete. **Mimbre:** A 65 en Cuenca. **Alcohol destilado:** A 132 en Albacete y 130 en Toledo. **Centeno:** A 18 en Albacete. **Azafrán:** A 80.000 en Cuenca. **Champiñón:** A 97 en Albacete y 105 en Cuenca. **Manzana:** A 22 en Albacete. **Pimientos:** A 44 en Toledo. **Judías:** A 45 en Toledo. **Cebolla:** A 11 en Albacete.

(Datos facilitados por la Consejería de Agricultura de Castilla-La Mancha.)

Belvís de la Jara

La escuela arciprestal, de nuevo en marcha

BELVIS DE LA JARA. Francisco Maganto.

Cuando el pasado día 4 llegó el Papa a Toledo, nuestro señor cardenal hizo referencia en su saludo a los más de cinco mil catequistas de la diócesis. Muchos de ellos estaban allí, en un lugar destacado, aclamando, escuchando al Santo Padre y robusteciendo su fe y esperanza cristiana con sus palabras. Así lo atestiguaban las diversas pancartas, todas del mismo tamaño y con la misma inscripción, y en las que figuraban los nombres de las diversas escuelas de catequistas de la diócesis: Cuerva, Méntrida, Escalona, Fuensalida, Recas. Y entre ellas figuraba también la pancarta de Belvís. Porque los catequistas de Belvís también estaban presentes en el acto y porque también en Belvís existe una escuela de catequistas. Una escuela de catequistas que, además, es arziprestal, pues reúne a catequistas de Robledo, La Nava, Aldeanueva, Alcaudete y Belvís.

Pues bien, nuestra escuela de catequistas ha vuelto, de nuevo, a abrir sus puertas. Desde hace dos sábados se pueden ver a los diferentes grupos que acuden desde sus respectivos pueblos a formarse en su vocación evangelizadora, a convivir por unas horas y a manifestar así, públicamente, su fe. Son mayoría de muchachos y muchachas jóvenes, que no tienen reparo en pasar aquí las tardes libres del sábado y que, con alegría e ilusión, desean fortalecer y alimentar su fe para así poder comunicarla y enseñarla mejor a los demás, en su tarea de catequistas parroquiales.

Cada grupo acude con su párroco respectivo, que son los profesores y animadores de la escuela, aunque también algún seglar participa en la docencia.

De momento reciben clases sobre catequética y el misterio cristiano, para más adelante estudiar los sacramentos, la Iglesia, historia de la catequesis y psicopedagogía.

Este es el segundo año que funciona la escuela y hay que resaltar la constancia de todos en asistir a las clases, pese a tener que desplazarse. También hay que hacer constar la gran cantidad de catequistas nuevos que se han matriculado este curso, prueba evidente del entusiasmo reinante y de que los seglares cristianos comprenden el papel e importancia que tienen en la transmisión y educación de la fe cristiana.

El curso de la escuela arciprestal de catequesis comenzó el pasado 31 de octubre con un saludo-convivencia, la primera lección del curso y un acto de oración comunitaria en la parroquia ante Jesús Sacramentado. Y es que la amistad y fraternidad entre todos, la formación seria y profunda de la fe y la vida interior de todos y de cada uno son los logros que se buscan en nuestra escuela de catequistas.

Madridejos

El Gobierno concede un millón de pesetas a los cofrades de Semana Santa

MADRIDEJOS. Jesús Mora López.

La Semana Santa está muy arriagada en Madridejos. Esos días se vive en esta población manchega con un sencillo y emotivo espíritu religioso. Existen cinco cofradías con más de quinientos cofrades. Cada cofradía cuenta, al menos, con dos pasos y dos carrozas. Hasta ahora, las carrozas durante el año estaban guardadas en la ermita de la Caridad, situada junto a donde se levantó la primera iglesia en Madridejos, la iglesia de Santa María, hoy ya desaparecida.

Esta ermita se encuentra totalmente ocupada por todas las carrozas, sin que sea posible practicar allí ningún culto. Además, la fábrica de esta iglesia, principalmente su techumbre, se encuentra en malísimas condiciones. Es necesario reparlo si no se quiere ver hundir. Junto a esta ermita de la Caridad hay unos corrales propiedad también de la parroquia. Se iniciaron unas negociaciones entre parroquia y cofradías. Hubo proposiciones de emprender conjuntamente la reparación de la ermita y la construcción de unas naves para poder guardar las carrozas durante todo el año, para ello se proponía hacer una cuestación popular. No hubo acuerdo en este sentido y se llegó a la conclusión de que las cofradías se encargarían de la construcción de unas naves para sus carrozas en el terreno contiguo a la ermita y la parroquia; con una comisión nombrada al efecto se encargaría de las obras de reparación de la Caridad. Las cofradías han iniciado sus trabajos, y gracias a unas gestiones de la Diputación Provincial y de Rafael Arias Salgado, el Consejo de Ministros celebrado el pasado día 1 de octubre acordó conceder una subvención de un millón de pesetas para estas obras.

Como el presupuesto de la obra asciende a 1.412.203, la diferencia de las 412.203 pesetas las pagarán todos los cofrades. Las obras se han adjudicado a Eulogio Zamorano, quien ha hecho una rebaja de 245.105 pesetas.

Noticiario toledano

■ **TOTANES: MODIFICADAS LAS TARIFAS DE DISTINTAS ORDENANZAS FISCALES.**— La Corporación Municipal celebró una sesión extraordinaria en la cual acordó la modificación de las tarifas de distintas ordenanzas fiscales, las cuales se encuentran expuestas al público en la secretaría de este Ayuntamiento por plazo de quince días hábiles, para oír las reclamaciones que pudieran derivarse. En caso de no presentarse reclamaciones, este acuerdo tendría el carácter de definitivo.

Las tarifas modificadas de dichas ordenanzas se corresponden con las tasas de licencias por construcciones y obras; así, la licencia de obra será el 1,50 por 100 sobre el importe del proyecto la apertura de una ventana o balcón, etc., 300 pesetas; la apertura de una puerta normal se fija en 400 pesetas; la apertura de una puerta falsa, en 500 pesetas; después, la licencia de derribo de un edificio viejo costará 2.000 pesetas, y la licencia por obra menor, también 2.000 pesetas.

Otras son las tasas por el consumo de aguas potables; la licencia municipal para el enganche de la red general supon - drá 1.000 pesetas. Y, por último, el arbitrio no fiscal de perros: por cada perro de guarda de casa, labranza, ganado, etc., 300 pesetas, y por cada perro de caza, lujo o galgo, 500 pesetas.

■ **AMPLIADAS 700 LINEAS EN LA CENTRAL TELEFONICA DE CONSUEGRA.**— Ha tenido lugar la ampliación de 700 líneas en la central telefónica automática de Consuegra, perteneciente al sector de Madridejos. Con esta mejora la nueva capacidad de esta central será de 1.500 abonados, lo cual mejora la capacidad para atender nuevas peticiones.

El importe de esta obra ha ascendido a 66.255.000 pesetas.

También se ha ampliado la central telefónica de Ontígola, perteneciente al sector de Ocaña. Así, la nueva capacidad de esta central alcanza la cifra de 90 abonados. El importe de esta ampliación ha supuesto la cantidad de 2.635.000 pesetas.

■ **XIV CATA DEL VINO NUEVO Y ANOCHECER POETICO EN VALDEPEÑAS.**— Patrocinado por el Consejo Regulador de la Denominación de Origen Valdepeñas, se ha convocado el XIV Cata del Vino Nuevo. Por este motivo, el grupo artístico-literario El Trascacho, de Valdepeñas, convoca a todos los poetas al Anochecer de Vino y Versos.

En el concurso cada poeta podrá concursar con un solo trabajo, que será original, inédito y escrito en castellano. La extensión de los trabajos será libre, escrito a máquina por triplicado, y mediante el sistema de plicas se enviarán al grupo artístico-literario antes citado, sito en la calle Buensuceso, 75, Valdepeñas, antes del 15 de este mes.

■ **CURSO DE NUEVAS TECNICAS DE VENTA.**— Organizado por la Cámara Oficial de Comercio e Industria y patrocinado por el Instituto de Reforma de las Estructuras Comerciales (IRESCO), se va a dar un curso sobre nuevas técnicas de venta. Las fechas de dicho curso serán del 15 de noviembre al 2 de diciembre, de 19,30 horas de la tarde a las 22 horas de la noche. Los días serán los lunes, martes, miércoles y jueves.

Para mayor información dirigirse a la Cámara Oficial de Comercio e Industria de Toledo, sita en la plaza San Vicente, 3, de Toledo.

■ **MEJORADA: APROBADO EL EXPEDIENTE DE CREDITO NUMERO DOS.**— El Ayuntamiento de esta localidad ha aprobado el expediente de modificación de créditos número dos, dentro del vigente presupuesto ordinario, lo cual se hace público en virtud de lo dispuesto en el real decreto de 16 de enero de 1981, el cual se halla expuesto al público en la secretaría municipal durante el plazo de quince días, al objeto de oír las reclamaciones oportunas que pudieran derivarse.

Cuando prácticamente está concluida

La recolección azafranera, algo superior a la de años anteriores

Un año más la recolección del azafrán se encuentra dando los últimos coletazos y una vez más la cosecha lleva trazas de convertirse en buena, a tenor de las últimas informaciones recogidas en la zona propiamente azafranera. No obstante, en principio se temía muy mucho por los frutos finales de la cosecha al no llover y estar en unas condiciones medianas. Sin embargo, las últimas lluvias ocurridas y el buen clima que ha disfrutado la zona ha hecho posible que la situación del campo azafranero mejorara ostensiblemente, y más si se tiene en cuenta que la temporada es corta, por lo cual el producto requiere unas condiciones buenas en el tiempo anterior a su recolección.

Recogida del azafrán en Madridejos

La comarca azafranera por excelencia es la comprendida por los términos de Consuegra, Madridejos y Villafranca de los Caballeros; éstas son las más importantes, aunque no las únicas, pues cuentan con la gran mayoría de campos sembrados de azafrán. Indudablemente en orden de importancia destaca Madridejos, pueblo con mayor extensión, pero no se queda atrás Villafranca al contar con una importancia global superior, y, finalmente, Consuegra, también azafranera por antonomasia, pero con menor extensión de cultivo que las dos anteriores.

Por ser un cultivo que requiere un esfuerzo y una dedicación continua en el laboreo y la recolección y realizar a mano sin ningún tipo de maquinaria, la extensión de terreno dedicado al cultivo ha bajado considerablemente; donde más se ha apreciado es en Madridejos. Las razones del menor terreno cultivado apuntan en el abaratamiento del producto de cara a los mercados exteriores, así como el excesivo cuidado que requieren los azafranales. La cotización del azafrán se sitúa como otros productos de calidad por peso y su valor por gramos.

El cultivo del azafrán cuenta con siglos de historia, además de que el azafrán manchego es apreciado no sólo a nivel nacional y europeo, sino que trasciende otras muchas fronteras, alcanzando gran renombre cuando se habla del «oro» manchego. Y todo esto a pesar de las diferentes especies y la correspondiente cotización que cada una alcanza, pues en su cultivo concurren circunstancias como pueden ser los terrenos, las variedades de los bulbos, etc.

Madridejos ha contado este año con 190 hectáreas, aproximadamente, de azafranal, alcanzándose unas cuatro mil libras, es decir, unos mil ochocientos cuarenta kilos de azafrán ya tostado, que viene a suponer unos ciento treinta y seis millones de pesetas, lo cual da idea de la importancia de este pueblo.

Villafranca de los Caballeros, por su parte, cuenta en su territorio con un 60 ó 70 por 100 de azafranales del total de la comarca y, más que nada, sirve de ayuda a las economías familiares, debido a que la temporada es corta —de veinte a treinta días—, aunque la dedicación es total y plena al necesitar una esmerada puesta a punto y un cuidadoso proceso hasta tenerlo tostado y recogido.

Por lo general, cualquier plantación sirve para unos tres años. En la primera postura es donde se obtiene el mayor rendimiento; en la segunda se reduce considerablemente el producto, y en la tercera y última, si el terreno es bueno, aún se alcanza rendimiento, mientras que si el terreno no es de calidad baja bastante la producción.

Beneficios saneados

Los vecinos de Villafranca se dedican mayoriamente a la recolección del azafrán. Así, de esta manera, alrededor de 800 familias cuentan con cinco o seis fanegas de terreno como mínimo, alcanzando algunas de ellas hasta cerca de 30 fanegas. Con un terreno en buenas condiciones, cada fanega produce una media libra, lo cual, si tenemos en cuenta que la libra —de 440 a 470 gramos— alcanza alrededor de las 35.000 pesetas, los beneficios que se obtienen de este producto son muy saneados.

A pesar del considerable valor del azafrán, las familias no venden el producto inmediatamente, sino que esperan que se revalorice, lo cual se produce año a año. Para esto existen, concretamente en Villafranca, una media docena de corredores que se encargan de comprar el azafrán y elaborarlo cuando no lo está, y ellos se encargan de comercializarlo de cara al exterior, siendo Japón e Italia, entre otros, dos países a los que va dirigido el producto, y a pesar de la fuerte competencia de países norte-africanos, como Túnez y Argelia. En su afán de no vender, estas familias almacenan hasta 20 y 25 libras, que conservan una vez pelada y tostada con ascuas de carbón; así se seca pacientemente hasta que desaparece la humedad, durando mucho tiempo sin lugar a estropearse.

La recogida se realiza todos los días, sobre todo por las mañanas. Cada bulbo o cebolla que producirá la rosa —con un coste de más de 1.500 pesetas la fanega de 35 kilos— reproduce cinco o seis tallos que van apareciendo indistintamente y que las expertas y cuidadosas manos van recogiendo a medida que salen. Por esta razón, el esfuerzo es continuo. Día a día hay que asistir a los azafranales y recolectar los que han surgido y están ya hechos.

Si la actual cosecha no se perdió por la falta de aguas, se debió en parte a las últimas lluvias, además de contar con una buena temperatura, ya que las noches no han sido frías y la rosa se ha abierto normalmente. Además, los cultivadores azafraneros toman las precauciones oportunas para que los ratones no estropeen los campos. Para ello se echan humazas por unos canales especialmente acondicionados por donde se aprecian las pisadas de los roedores. Una vez realizado este acontecer se prende el tóxico para que mueran y no entorpezcan la salvación de los terrenos azafraneros.

El terreno no suele ser propio, sino que se tiene una extensión, lo que se denomina «suerte» —1.410 metros cuadrados— o varias que se arriendan al propietario, dándole una determinada cantidad da azafrán ya tostado por cada uno de los años que se puede explotar.

Para finalizar, en Consuegra, como en Madridejos y Villafranca, los resultados han sido similares. Incluso parece que la cosecha ha sido inferior a la de años anteriores. No obstante, falta por determinar datos exactos, pues quedaba por recolectar todavía algún terreno. Sin embargo, las esperanzas por parte de los azafraneros no son muy halagüeñas por lo visto.

Como conclusión final, se puede decir que el dinero que se obtiene de la venta va destinado a comprar ajuares para aquellos que van a casarse, a la adquisición de algún mobiliario para el hogar, comprar algunas faneguillas de terreno o algún solar para edificar, así como para las necesidades más imperiosas, que nunca faltan.

agenda provincial toledana

Toledo, hoy

A LAS 12,15:
• **Biblioteca del Museo Sefardí.** (Calle San Juan de Dios, s/n.)— Conferencia sobre «Las sinagogas toledanas», por María Elena Gómez Moreno.

A LAS 19,30:
• **Aula magna del centro San Juan de la Penitencia.**— Conferencia sobre «La prensa y las elecciones», por Vicente Verdú.

EXPOSICIONES

• **Caja de Ahorro Provincial de Toledo.** (Palacio de Benacazón.)— Oleos de Pedro Sánchez Colorado. Laborables, de 18 a 21 horas.

Toledo, ayer

11 de noviembre de 1144: Alfonso VII dona el castillo de Olmos a la Orden del Hospital.

Estando Alfonso VII el emperador en Toledo durante todo el mes de noviembre de 1144 recibió al prior de la Orden del Hospital, don Gerardo, que le expuso las necesidades de sus militantes.

Alfonso VII determinó entregarle el castillo de Olmos «que está en el territorio de Toledo, entre Canales y Calatalifa»; en la donación entran todas sus tierras y pertenencias, viñas, montes, pastos y molinos.

Este castillo fue obra de moros y una importante defensa contra los reyes cristianos. Alfonso VII le conquistó en 1079 y dejó en él una guarnición muy nutrida de guerreros.

En las acometidas de los almorávides fue destruido, y ahora le entrega el rey castellano a los hospitalarios, que vuelven a repoblarle.

Resistió en 1196 la embestida de los almohades y duró su importancia hasta el reinado de Juan II, en el que Enrique IV y otros magnates que se hallaban en Illescas «marchan desde allí al castillo de Olmos, que es de la Orden de San Juan y está por las riberas del Guadarrama, cerca de Casarrubios».

Clemente PALENCIA

Horario del Toledo monumental

—**San Juan de los Reyes.**— De 10 a 14 y de 15,30 a 18.
—**Sinagoga del Tránsito y Museo Sefardí.**— De 10 a 14 y de 15,30 a 19.
—**Casa Museo de El Greco.**— De 10 a 14 y de 15,30 a 18.
—**Iglesia de Santo Tomé.**— Laborables, de 10 a 13,30 y de 15 a 19. Festivos, de 10 a 11,30 y de 15 a 18.
—**Catedral.**— De 10,30 a 13 y de 15,30 a 18.
—**Museo de Santa Cruz.**— De 10 a 19.
—**El Alcázar.**— De 9,30 a 18.
—**Mezquita del Cristo de la Luz.**— De sol a sol.
—**Museo Victorio Macho.**— De 10 a 14 y de 15,30 a 18.
—**Taller del Moro y palacio de Fuensalida.**— De 10,30 a 14 y de 15,30 a 19.
—**Museo de Arte Contemporáneo.**— De 10 a 14.
—**Museo de los Concilios y Cultura Visigótica.**— De 10 a 14 y de 15,30 a 18,30.

Horarios de autobuses

Toledo-Madrid

Galiano: 7, 8, 9, 13, 15, 14,30, 20,15 (laborables).
Continental: 10, 11, 11,30, 18, 19, 19,30 (laborables).
Galiano: 7, 8, 9, 13,15, 14,30, 17, 19,45, 20,15, 23 (festivos).
Continental: 10, 11,30, 18, 19, 19,30 (festivos).

Madrid-Toledo

Galiano: 11, 12, 18,30, 19,30, 20,50, 22 (laborables).
Continental: 7, 9, 9,30, 13, 15,30, 16,30 (laborables).
Galiano: 10,30, 12, 18,30, 19,30, 20,50, 22, 23, 1 (festivos).
Continental: 9, 9,30, 13. 15,30, 16,30 (festivos).

Toledo-Talavera

7,30, 14, 15, 16 (laborables). 9, 21 (festivos).

Talavera-Toledo

8, 9,15, 9,45, 16,30 (laborables).
9,45, 20 (festivos).

Nacimientos y matrimonios

Nacimientos: Beatriz, hija de José Luis Santos y Amadora Gutiérrez; Laura, hija de José Martín e Isabel Méndez; Juan Miguel, hijo de José María Gutiérrez y María de los Angeles Escribano; Laura, hija de Bernardo López y Alfonsa Gómez; Marta, hija de Alfredo Melgar y Sagrario del Alamo; Gema, hija de Emilio Campos y Sagrario Arcos; Jonatan, hijo de Felipe Talaban y María de los Angeles Romera.

Matrimonios: Antonio Aparicio Moreno y María Luisa Sánchez García.

Farmacias

TOLEDO

Teófilo Arroyo Pérez.— Avenida del General Villalba, 17 (hasta las diez).

Alberto Martín García-Cuerva.— Tornerías, 16 (toda la noche).

TALAVERA

Argimiro García Muñoz.— Puerta de Cuartos, 8 (hasta las diez).

Manuel de Pereda Rochelt.— Carretera de Cervera, 47 (toda la noche).

El tiempo

DATOS METEOROLOGICOS DE AYER EN TOLEDO, FACILITADOS POR EL OBSERVATORIO

Temperaturas: máxima, 16 grados a las 16 horas; mínima, cinco grados a las 8,30; a las 13 horas, 13,1 grados. Humedad relativa del aire: 67 por 100. Presión atmosférica: 724,4 milímetros. El día transcurrió con cielo despejado y bancos de niebla por la mañana y nubosidad variable por la tarde; el viento fue flojo del Norte.

Datos astronómicos para hoy: El sol sale a las 7,56 horas; se pone a las 18,44. Duración del crepúsculo: 28 minutos. La luna sale a las 3,19; se pone a las 16,19. Fase lunar: cuarto menguante.

Horario de trenes

Madrid-Toledo: 7,25 (P), 8,11 (A), 9,15 (A), 10,00 (A), 12,16 (A), 14,10 (A), 14,25 (P), 16,30 (A), 17,30 (A), 17,55 (P), 19,02 (A), 19,45 (P), 20,00 (A), 21,00 (A).

Toledo-Madrid: 6,22 (A), 6,50 (P), 8,00 (A), 9,10 (P), 10,20 (A), 11,55 (A), 13,36 (A), 14,02 (P), 14,25 (A), 16,25 (A), 17,25 (A), 18,25 (A), 20,05 (A), 20,36 (P), 22,00 (A).

Teléfonos útiles

TOLEDO

Bomberos: 22 60 80.
Comisaría de Policía: 22 14 01 y 091.
Policía Municipal: 22 34 07.
Casa de Socorro: 22 81 57.
Guardia Civil: 22 59 00.
Ambulancias Finisterre: 22 37 73.
Ambulancias S. Social: 22 55 00.
Ambulancias Cruz Roja: 22 29 00.
Renfe: 22 12 72.
Autobuses Galiano, S. A.: 22 36 41.
Autobuses Continental: 22 73 60.
Juzgado: 22 34 20.
Seguridad Social: 22 55 00.
Hidroeléctrica: 22 34 45.
Butano: 22 11 21 y 22 17 61.
Vehículos desaparecidos: 22 14 01.
Taxis (cuesta del Alcázar): 22 23 96.
Taxis (ambulatorio): 22 16 98.
Taxis (paseo de la Vega): 22 16 96.
Telegramas por teléfono: 22 20 00. De 22 a 8 horas, llamar al 91-222 29 51.
Oxígeno medicinal: 22 87 04.
Taxis nocturnos: 22 34 07.

TALAVERA DE LA REINA

Bomberos: 80 30 80.
Comisaría de Policía: 80 05 39 y 091.
Casa de Socorro: 80 02 93.
Guardia Civil: 80 13 81.
Policía Muncipal: 80 00 37.
Ambulancias: 80 36 00 y 80 20 73.
Renfe: 80 13 88.
Juzgados: 80 61 13.
Teléfono de la Esperanza: 80 24 13.
Seguridad Social: 80 09 50.
Hidroeléctrica: 80 17 14.
Objetos perdidos: 80 00 37.
Vehículos desaparecidos: 80 05 39.
Taxis (Pl. del Generalísimo): 80 02 69.
Taxis (paseo del Prado): 80 14 72.
Telegramas por teléfono: 80 23 83.
Policía Municipal: 80 00 37.
Ambulancias: 80 36 00 y 80 20 73.
Renfe: 80 13 88.
Autobuses Galiano: 80 24 22.
Autobuses La Sepulvedana: 80 64 14.

Cartelera

Cine María Cristina.— **(Marqués de Mendigorría, 1. Teléfono 212442.) A las 6,30 y 9: «El bueno, el bruto y el cinturón de oro». Todos los públicos.**

Cine Imperio.— (Cuesta del Aguila, 7. Teléfono 221623.) A las 5,30, 7,15, 8,45 y 10,15: «Aquella casa de las afueras». Mayores 14 años.

Teatro De Rojas.— (Plaza Mayor, 4. Teléfono 223970.) A las 7 y 10: «El halcón maltés», de John Huston. Dentro del ciclo de cine negro organizado por el Cine-Club Municipal.

Cine Alcántara.— (Cabrahígos, 18. Teléfono 220817.) A las 6 y 8: «En qué lío me han metido», de Enrique Guevara. Mayores 18 años.

ya de Toledo

Delegado y redactor-jefe, Enrique Monsalve. Redacción y administración: Calle Armas, 6, teléfonos 211150, 58, 62.

En Talavera: Redacción, calle Sol, 25, teléfono 806216. Administración, teléfono 801887.

Cupón pro ciegos

Número premiado ayer

515

Fútbol sala Talavera

Peña el Seis, Monturas Lucas y Talavera encabezan las clasificaciones de sus categorías

Han comenzado ya a disputarse en el polideportivo municipal las competiciones de fútbol sala correspondientes a las categorías de alevines, infantiles y veteranos. Un año más, que se espera no padezca los mismos errores organizativos de pasadas temporadas y que por el momento hace augurar que va a ser así, ya que al menos en cuanto al comienzo de la competición se han ganado unas fechas de cara a no acabar entrado el verano. Por lo que respecta al fútbol sala veteranos hemos de significar que son muchas y muy agradables las novedades registradas, entre las cuales las más importantes son las incorporaciones de futbolistas de categoría contrastada profesionalmente, como el caso de Marino y Angelín —este último aún en el Talavera C. F. la temporada anterior—, que vendrán a dar mayor espectáculo a este deporte, que poco a poco, y a pesar de que aún es desconocido por el gran público, va calando en la afición talaverana. Lunes y viernes son los días en que se dispután partidos de veteranos, mientras que el fin de semana queda para alevines e infantiles, siempre en el polideportivo municipal de La Alameda.

Después de haberse disputado dos jornadas, en alevines encabeza la clasificación el Talavera, que ha ganado sus dos partidos con amplios marcadores, habiendo conseguido 17 tantos por ninguno en contra y teniendo a su jugador Israel Rosado como máximo goleador, con nueve tantos. Siguen al Talavera, también con dos victorias sobre dos partidos jugados, Churrería Jovián y Armería la Paloma. En cuanto a infantiles sigue siendo el Monturas Lucas quien marca la pauta, contando esta temporada con los refuerzos de Maestro y Carlos Lucas Cifuentes, habiendo logrado hasta el momento 21 tantos a favor por tan sólo uno en contra. Junto con el Monturas se advierten, en pugna por los primeros lugares de esta clasificación, el Pescaderías Teo, Peña Athletic de Bilbao y Talavera C. F.

Y los veteranos, que tienen en la Peña el Seis al equipo que cuenta con más probabilidades, «a priori», de cara a conseguir el título y desbancar así, después de muchos años, al sempiterno campeón, Instituto Politécnico. La Peña el Seis, de Angelín, Pepín y Julio, además de Casquero y Palomeque como grandes figuras, por el momento ha «arrasado», venciendo a Trotas y a Cepeda, si bien aún no se ha enfrentado a los rivales de más talla, prometiendo ser cada uno de sus partidos ante los mejores verdaderos espectáculos, animados por esos artistas del balón que son Angelín, Casquero y Pepín. Con menos arte, pero con más espíritu de lucha y capacidad de entrega, se ha mostrado el Novenka, que ocupa ya el cuarto lugar de la clasificación, tras La Paloma, y ha dado muestras de ser un equipo a tener en cuenta, sobre todo en lo que se refiere a su gran figura en estos momentos: Boni.

Equipo infantil de Churrería Jovián

Clasificaciones

VETERANOS

	J.	G.	E.	P.	F.	C.	Pts.
Peña El Seis	2	2	0	0	21	1	4
I. Politécnico	2	2	0	0	16	2	4
A. La Paloma	2	2	0	0	10	6	4
Nevenka	2	2	0	0	10	4	4
Campsa	2	1	1	0	10	8	3
Residencia	1	1	0	0	5	0	2
T. Cepeda	2	1	0	1	13	5	2
Doble P	2	1	0	1	4	4	2
Liverpool	2	1	0	1	6	7	2
Cazalegas	1	0	1	0	5	5	1
I. Reunidas	2	0	0	2	8	12	0
D. Del Valle	2	0	0	2	2	9	0
B. Benidorm	2	0	0	2	1	16	0
B. Bilbao	2	0	0	2	1	15	0
Trotas	2	0	0	2	4	22	0

INFANTILES

	J.	G.	E.	P.	F.	C.	Pts.
M. Lucas	2	2	0	0	21	1	4
Rapid Teo	2	2	0	0	15	1	4
Peña At.	2	2	0	0	18	5	4
Talavera	2	2	0	0	13	5	4
B. Canario	2	1	1	0	9	4	3
H. Casty	2	1	0	1	6	4	2
Jovián A.	2	1	0	1	5	10	2
Salle	2	0	2	0	4	4	2
Mejorada	2	1	0	1	3	4	2
P. At. Madrid	1	0	1	0	2	2	1
Jovián B.	2	0	0	2	3	7	0
Peña Zarra	2	0	0	2	5	17	0
A. Exa	1	0	0	1	1	2	0
A. La Paloma	2	0	0	2	2	10	0
El Faro	2	0	0	2	0	29	0

ALEVINES

	J.	G.	E.	P.	F.	C.	Pts.
Talavera	2	2	0	0	17	0	4
Jovián	2	2	0	0	8	2	4
A. La Paloma	2	2	0	0	8	3	4
H. Casty	2	1	1	0	10	2	3
B. Canario	2	1	1	0	13	5	3
La Carroza	2	1	1	0	9	3	3
Borja	2	1	0	1	7	3	2
Salle A.	2	1	0	1	5	4	2
Levante	2	1	0	1	5	5	2
P. At. Madrid	2	0	1	1	2	5	1
P. At. Bilbao	2	0	0	2	3	8	0
Salle B	2	0	0	2	2	14	0
M. Transport.	2	0	0	2	3	18	0
A. Exa	2	0	0	2	1	22	0

RESULTADOS Y CLASIFICACIONES

ALEVINES, PRIMERA JORNADA:

Talavera, 14; Ac. Exa, 0 (Rosado, 7; Julio, Moar, 2; César, Aguero y Pinilla).

H. Casty, 1; At. Madrid, 1 (Rodríguez y Arriero).

La Carroza, 2; Bar Canario, 2 (Llanas, Heras, Tejero y Núñez).

Bar Levante, 1; A. La Paloma, 1 (César y García).

Borja, 7; M. Transportista, 0 (Rodrigo, 4; Menéndez, 2, y Fernández).

Ch. Jovián, 5; Ath. Bilbao, 2 (Cano, 3; Ramírez y Jiménez, Alonso, 2).

La Salle A, 5; La Salle, B, 1 (Joaquín, Esteban, 2; Vega y Gómez).

ALEVINES, SEGUNDA JORNADA

Talavera, 3; La Salle A, 0 (Rosado, 2, y Pinilla).

Borja, 0; Ch. Jovián, 3 (Juan, 2, y Díaz).

Ath. Bilbao, 1; Bar Levante, 3 (Luengo, César, 2, y Sánchez).

M. Transportista, 3; Bar Canario, 11 (José Antonio, Mateos, Alberto, Martín,Javier, 4, y José Carlos, 3).

La Paloma, 4; At. Madrid, 1 (Plaza, 3; González y Palencia).

H. Casty, 9; La Salle B, 1 (Garrote, 4; Merino, 3; De las Heras, Burgos y Ahijado).

EXA, 1; La Carroza, 7 (Pérez, Dorado, Antonio, Heras, 2, y Valle).

INFANTILES, PRIMERA JORNADA

Ath. Bilbao, 10; P. Zarra, 3 (Fernando, 3; Fernández, Rodrigo, 2; Vidal, Sánchez, Francés, Rodríguez, Rubio y Rafael).

Jovián A, 3; Jovián B, 0 (Farelo, 3).

EXA, 1; Mejorada, 2 (Flores, Joaquín, 2).

Monturas Lucas, 18; AV El Faro, 0 (Rodríguez, 5; Reverte, 4; Maestro, 3; Tejedor, De Paz, Martín, Codonilla, Jarillo y Cifuentes).

Pescaderías Teo, 4; H. Canty, 1 (Escobar, 2; Baños, Sánchez y Hernández).

La Salle, 2; Bar Canario 2 (Gómez, 2; Abad y Bodas).

Talavera, 9; La Paloma, 2 (Vaquero, 4; Javi, Jiménez, 2; Bielsa, Madroñal y Fabre).

INFANTILES, SEGUNDA JORNADA

Pescaderías Teo, 11; AV El Faro, 0 (Sánchez, 3; Cantalejo, Baños, Chico, 2; Valero y Escobar).

Mejorada, 1; Monturas Lucas, 3 (Blázquez, Reverte, Maestro y Cifuentes).

Ath. Bilbao, 8; Jovián A, 2 (Vidal, 3; Sánchez, Rodrigo, Collado, Alberto, Francis, Rodríguez y Farelo).

At. Madrid, 2; La Salle, 2 (Martín, 2; González y Fernández).

Peña Zarra, 2; Bar Canario, 7 (Velázquez, 2; Fernández, 3; Díaz, 2; Abad y Martín).

La Paloma, 0; Canty, 5 (César, Escot, 2, y Castaño).

Jovián B, 3; Talavera, 4 (Ortiz, 2; López, Vázquez, 2; Bielsa y Javi).

VETERANOS, PRIMERA JORNADA

T. Cepeda, 11; Bar Benidorm, 0 (Merino, 5; Colilla, 2; Luis, Alvarez, Vidal y Ramón).

Trotas, 2; Peña El Seis, 19 (Sánchez, 2; Angelín, 7; Casquero, Pepín, 3; Julio, Palomeque y Del Río, 2).

Campsa, 5; Liverpool, 3 (Félix, 4; Martín, Alonso, Pino y Rafa).

I. Reunidas, 3; Novenka, 5 (Chule, Corona, Rosado, Boni, 3; Juan y Fermín).

Doble P, 1; A. La Paloma, 3 (Isidro, Mariano, Brasero y Moreno).

Politécnico, 6; Dec. del Valle, 1 (Jesús, 2; Rocha, Angelín, Marcial, Ramón y Rivera).

Residencia, 5; Banco de Bilbao, 0 (Vicente, 3, y Antonio, 2).

VETERANOS, SEGUNDA JORNADA

Novenka, 5; Bar Benidorm, 1 (Teo, Juan, Boni, Torres y Sánchez).

Campsa, 5; Cazalegas, 5 (Julio, 3; Bonilla, García, Flores, Gallardo, 2, y Avis).

Trotas, 2; Liverpool, 3 (Sánchez, 2; Rafa, 2, y Pino).

Peña El Seis, 5; T. Cepeda, 2 (Angelín, 5; Merino, 2).

I. Reunidas, 5; La Paloma, 7 (Corona, 3; Rosado, Chule, Tomás, 3; Jesús, 2; Blázquez y Moreno).

Doble P, 3; Dec. del Valle, 1 (Vegue, Corzo, Lórez, Pablo).

Banco de Bilbao, 1; Politécnico, 10 (Arturo, Arce, 4; Tena, 2; David, Rocha, Jesús y Pedro).

COMPAÑIA DE SEGUROS DE AMBITO NACIONAL

PRECISA CUBRIR UNA PLAZA DE INSPECTOR PARA TOLEDO

SE REQUIERE:

- Edad de 22 a 30 años.
- Nivel cultural elevado.
- Vehículo propio.
- Residencia en Toledo.
- Experiencia comercial valorable, no imprescindible.

SE OFRECE:

- Integración en plantilla.
- Sueldo fijo más rappels.
- Dietas y kilometraje.
- Incorporación inmediata.
- Posibilidades de promoción.

Interesados enviar «curriculum vitae». Ref. Seguros
Apartado de Correos 524 • TOLEDO

ENTIDAD BANCARIA

para su oficina de próxima apertura en Toledo desea contactar con persona con experiencia en el sector

Se requiere:

— Profesional con amplios conocimientos de la operatoria bancaria, que sea capaz de dirigir y motivar al equipo de personas que tendrá a su cargo.
— Deberá tener un gran espíritu de superación que le permita desarrollar el amplio plan de expansión proyectado.
— Se valorará el estar en posesión de titulación académica adecuada al puesto.
— Edad comprendida entre veintisiete y cuarenta años.

Se ofrece:

— Puesto de gran responsabilidad dentro de nuestra organización.
— Amplias posibilidades de promoción en función de los resultados obtenidos.
— La retribución se fijará de acuerdo con las características y experiencia del candidato seleccionado.

El proceso de selección será totalmente confidencial en base a entrevistas individuales y garantizando la más absoluta reserva en el proceso de selección. Los interesados deberán enviar historial académico y profesional al **apartado de Correos 167 de Toledo**, indicando teléfono de contacto

Liga provincial de juveniles

El miniderby toledano terminó con escándalo

- *La labor del colegiado, muy protestada*
- *El portero titular del C. D. Toledo se lesionó tras una espectacular palomita*
- *La guerra de opiniones, normal en encuentros de rivalidad*

Sexta jornada

RESULTADOS

Torrijos Ind., 3; Sonseca, 0.
Fuensalida, 0; Talavera, 5.
Santa Bárbara, 6; Toledo, 2.
San Prudencio, 1; Puebla, 1.
Portillo, 2; Santa María,3.

CLASIFICACION

	J.	G.	E.	P.	F.	C.	Ptos.
Torrijos Ind.	6	6	0	0	22	1	12+6
Sta. Bárbara.	5	4	1	0	13	4	9+3
Toledo	6	3	1	2	16	10	7+1
Santa María.	6	2	2	2	9	13	6
Talavera	5	3	1	1	8	8	5+2
S. Pruden. ..	5	2	2	1	7	6	5
Peña Ath. ...	5	1	3	1	4	4	5+1
Sonseca	5	1	2	2	13	6	4
Puebla	6	1	2	3	3	13	4—2
Portillo	5	1	0	4	4	8	2—4
Fuensalida ..	6	0	0	6	2	19	0—6

PROXIMA JORNADA

Peña Athletic-Torrijos Ind.
Sonseca-Fuensalida.
Talavera-Santa Bárbara.
Toledo-San Prudencio.
Puebla-Portillo.
Descansa: Santa María.

En el extremo izquierdo de la foto, Cuki, entrenador del Toledo juvenil. A la derecha, Gálvez, el «mister» del Santa Bárbara pequeño. Lo cierto es que siguen bastante distanciados en cuanto a criterios

Santa Bárbara, 6; Toledo, 2

Estadio Carlos III, tarde lluviosa y expectación por el «miniderby», protagonizado por los equipos juveniles del C. D. Toledo y la U. D. Santa Bárbara, y que finalizó como el rosario de la aurora, debido al discutido trabajo del colegiado.

Los equipos formaron así:

U. D. Santa Bárbara: Yuste, Mario, Mariano, Cepeda, Robles, Barroso (Paco), Tocano, Hipólito (Resuela), Molina, Luis y Germán. Los cambios se realizaron en el descanso.

C. D. Toledo: Alfonso, José, Juan Miguel, J. Carlos, Arturo, Aguado, Poli, Pozo, Quico, Diego (Corrochano) y Javi (Pedro).

Arbitro: Reula, mal. Su actuación fue casera. tuvo que expulsar al capitán toledano Aguado, y a Diego, al ser insultado por éstos.

Goles: Minuto 21. 0-1. Mano en el área local y Juan Miguel transforma el penalty. Minuto 31. 0-2. Gran jugada de Quico por la derecha, y Javi remacha el segundo gol para su equipo. Minuto 46. 1-2. Centro de Germán por la izquierda, que recoge Luis y marca, tras fallar la defensa visitante. Minuto 47. 2-2. En pleno desconcierto de la defensa verdiblanca y en jugada similar a la anterior, Luis empata. Minuto 63. 3-2. Penalty muy protestado y que no existió: marca Resuela. Minuto 66. 4-2. Centro cruzado por la izquierda y Arturo, intentando el despeje, marca en propia meta. Minuto 68. 5-2. Luis, de cabezazo impresionante, marca. Minuto 78. 6-2. Mariano concluye la cuenta goleadora de fuerte tiro raso.

Incidencias: a los once minutos de comenzado el encuentro, resultó lesionado Alfonso, tras una espectacular palomita. Fue sustituido por Pedro, que no es portero, pero pudo parar un penalty.

Opiniones encontradas

La rivalidad siempre trae lo mismo tras los partidos. Se ha montado una guerra de declaraciones entre los representantes del Toledo y del Santa Bárbara, y vamos a intentar aclarar el tema.

Para Pepe Gálvez, entrenador del Santa, el árbitro no ha estado tan mal. «Si ha estado casero, tampoco es para tanto, porque hay miles de arbitrajes caseros en todas las categorías. El penalty, protestado por el Toledo, reconozco que fue riguroso, pero también hay que decir que con 0-0 metimos un gol, del que el árbitro no quiso saber nada y el balón entró en la puerta antes de ser despejado.» Respecto a las expulsiones, Gálvez las considera lógicas, ya que Aguado y Diego insultaron al árbitro con palabras irreproducibles, repetidamente. «Con el 0-2 en contra estaba seguro que íbamos a ganar, porque somos mejores que el Toledo, que me pareció físicamente hundido.»

El entrenador del Toledo juvenil, Vicente Fernández, Cuki, no quiere entrar en el desarrollo del partido, sino en la designación del señor Reula: «Siempre la monta; su mentalidad está muy retrasada respecto con la edad que tiene y, además, es reconocido seguidor del Santa Bárbara. Y ya lo que no tiene nombre es que hubiera linieres en el partido y que uno de ellos fuera Sánchez, presidente de la Comarcal y padre de un jugador del Santa Bárbara, concretamente Mario.» En esto, Cuki tiene toda la razón y creemos que no se puede consentir. Respecto al tema de la designación arbitral habría que ver por qué al Santa Bárbara siempre le pitan árbitros de Toledo y a otros equipos, colegiados de fuera.

Por otro lado, no es normal que se utilicen a tres jueces —cosa que casi nunca sucede en juveniles y que tiene que venir tras una petición por escrito de uno de los equipos— en este partido y el Ocaña se desplace con sus juveniles y se encuentre que no hay árbitro para dirigir el encuentro.

Fuensalida, 0; Talavera, C. F., 5

Campo: Municipal del Parque de Fuensalida. Terreno de juego en buenas condiciones. Aceptable entrada.

Fuensalida: Manuel, Aceituno, Juan, José, Rojas, Mora, Alcolao (Fernando), Rubio (Jesús), Sánchez, Silva y López.

Talavera C. F.: José, Naharro, José María, Jesús, Acosta, Vicente, Mariano (Javi), Trigueros, Acuña, Santi y Paz (Alberto).

ARBITRO: Señor Reyes Calero. Su arbitraje fue perfecto, ayudado por la deportividad desmostrada por ambos bandos.

GOLES: Acuña, Vicente (2), Trigueros y Santi.

Con absoluta facilidad, los chicos de Paco Casquero se impusieron al farolillo rojo en un partido en el que de principio a fin solamente se vio un equipo sobre el campo, y este fue el visitante. Ya en el primer tiempo, el Talavera había conseguido adelantarse en el marcador, con goles de Acuña y Vicente, y los chicos talaveranos se marcharon a los vestuarios con el partido prácticamente ganado. En los segundos cuarenta y cinco minutos, el equipo local recibiría tres goles, que de alguna forma hacían justicia al juego desarrollado.

San Prudencio, 1; Puebla, 1

Mala suerte tuvieron los chicos de Federico Alvarez ante los de la Puebla en el partido disputado en el campo del barrio de Santa María, pues empataron y se dejaron ir el único positivo de que disponían. El Sampru, primer equipo talaverano clasificado, está sorprendiendo a todos con su actual clasificación, por lo que, a pesar de ente tropiezo, las esperanzas continúan.

E. JIMENEZ

Ha estado entrenándose hasta ahora en el Atlético Madrid

Torán vuelve al Santa

El pasado martes quedó acordado entre Mario Torán y la Directiva del Santa Bárbara el vínculo entre este jugador y el club. Torán estuvo la pasada temporada en la plantilla del club toledano, pero parece ser que no se tomó interés y se fue apartando del equipo, ya que no acudía a los entrenamientos con asiduidad. Además, tampoco estaba en buena forma, ya que tenía unos cuantos kilos de más.

Esta temporada ha estado a punto de jugar en el Atlético de Madrid, en donde ha estado probándose y entrenando, pero finalmente la entidad rojiblanca no se interesó por sus servicios. En el Santa Bárbara no cobrará gran cosa: lo que todos los titulares, es decir, veinticinco mil pesetas por temporada, más lo que caiga por las victorias.

El fichaje viene de perlas al equipo azul y blanco, ya que en estos momentos preocupaba la falta de un lateral derecho de cara al crucial encuentro que disputarán el próximo domingo la Unión Deportiva Santa Bárbara y el equipo manchego de Las Pedroñeras. Ocaña tiene todavía muchos días de inactividad por delante y Vicente fue expulsado el pasado domingo en Argamasilla de Calatrava. Así que, casi seguro, Mario Torán se alineará a las órdenes de Gargolla el domingo en el Carlos III.

En el entrenamiento del martes no hubo novedades importantes. Sólo Juli se tuvo que vestir antes que nadie, por sentir una molestia en el menisco interno. Se espera que no sea nada importante y que juegue el domingo, pero lo mejor es no forzarse mientras la molestia permanezca. Otro jugador que esperábamos ver ya entrenar, Ricas, no apareció por la sesión, aunque su lesión está prácticamente curada. Sólo hace falta volver a coger el ritmo.

Atletismo

El Club Atletismo Manchego estructura la temporada

Recientemente, el C. A. M.-Nieto ha tenido una reunión informativa, en la que se dieron a conocer los proyectos y planificación de la temporada que ahora se inicia con el campo a través. Se celebró en el colegio público Cristóbal Colón y estuvo presidida por el directivo, Antonio Zaragoza, y el asesor técnico, Manuel Goya.

En primer lugar se hizo un balance de lo que ha sido la temporada que se ha cerrado y que ha supuesto el debut del club. Se estimó, en general, un balance positivo, si bien se reconoció que era preciso mentalizar a los padres de los atletas con el fin de introducir más gente en este bello y noble deporte. Se hizo un resumen de la situación económica, viéndose que al final había un pequeño superávit. En total, los gastos de la temporada entre pista y «cross» se estimaban en unas 300.000 pesetas.

En cuanto a la temporada de «cross» que ya va a comenzar en la provincia el día 21, se pensó en acudir a las pruebas que a juicio de los técnicos lo merecieran. Así, por ejemplo, al trofeo del CAM se piensa acudir. Se habló del «caso Esquinas». Como el aficionado sabe, la toboseña Dolores Esquinas era la mejor cadete de la provincia. Pues bien, esta atleta ha abandonado el C. A. M. para pasarse a un equipo que reside en Arenales de San Gregorio (Ciudad Real). Una verdadera lástima, ya que a partir de ahora no correrá con Toledo siquiera. Toledo pierde así un verdadero puntal de cara al nacional. Lo peor de todo es que parece ser que un mísero chandal ha tenido la culpa.

Por otro lado, se acordó la adquisición de lotería para Navidad y su puesta en venta. Los beneficios obtenidos se destinarían a sufragar ropa deportiva para el club. Por último, se habló de la organización del V Cross Castellano-Manchego, que a la vez serviría para disputar el campeonato provincial de clubs el 19 de agosto en Quintanar de la Orden. Se piensa invitar, como es habitual, a equipos representativos de la región y de Madrid.

Carlos MARTIN-FUERTES

Voleibol

En su primer desplazamiento a Madrid

Perdió el Adalid Meneses-Talavera

El club voleibol Adalid Meneses-Talavera realizaba el pasado domingo día 7 su primer desplazamiento a Madrid, dentro de la liga provincial madrileña en la que está inscrito.

El encuentro, tercero de esta competición, se disputaba frente al Calderón de la Barca, uno de los tres equipos aspirantes al ascenso a segunda división, dentro del grupo B, en el que se encuentra el equipo talaverano.

El partido, en el que los talaveranos del Adalid tenían pocas esperanzas, casi fue sorpresa, pues éstos, planteando valientemente un sistema de ataque 4-2, muy ofensivo y peleón, muy distinto al que vienen demostrando últimamente, plantaron cara a los madrileños que salían como favoritos a la cancha.

El equipo talaverano, aun sin ganar, asustó más de la cuenta al Calderón de la Barca, situándose aquéllos en el primero y tercer set, respectivamente, con 3 y 6 puntos por delante, para luego ser derrotados por la indudable veteranía y mejor conjunto de los locales.

Los tanteos parciales fueron 15-11, 15-10 y 15-10, favorables a los madrileños, como ya hemos dicho, pero que dan cuenta de lo apretado de su victoria.

Funcionó muy bien en Adalid la penetración de un colocador en ataque, dando así más efectividad al sistema ofensivo y los bloqueos cada vez más seguros de Agustín y Miguel Ruiz, jugador juvenil y titular en el equipo inicial.

Se celebró el encuentro en la cancha del Salesianos de Atocha al encontrarse la pista del Calderón de la Barca impracticable por ser descubierta.

Jugaron por el Adalid Meneses-Talavera: Agustín, Arce, Alfonso, Lobo, Miguel Ruiz, Ricardo López en el seis inicial, saltando luego a la pista Mateo, Miguel Angel y Flores.

El próximo domingo día 14, a las once de la mañana y en el polideportivo municipal La Alameda, el club talaverano recibe a un equipo espectacular y máximo favorito al ascenso, el Concepción A. R., militante la pasada temporada en Primera División Nacional, de la que tuvo que retirarse por problemas económicos. Cuenta este equipo con jugadores muy veteranos y que han sido internacionales con la selección de voleibol en más de una ocasión.

Otro equipo importante, éste, si cabe, el de más nombre, visita Talavera. El partido, según los jugadores talaveranos, está perdido de antemano. Lo único que intentarán es que la derrota no sea muy abultada, pues la diferencia de los niveles de juego de uno y otro equipo es abismal.

Moisés, nuevo fichaje del Talavera

Moisés Robledo Mancebo (Moisés) es el último jugador que se ha incorporado a la plantilla del Talavera C. F. El reciente fichaje blanquiazul cuenta en la actualidad con veinticuatro años de edad y retorna a nuestra ciudad tras una peregrina experiencia deportiva.

Moisés comenzó jugando en la Peña Athletic de Bilbao talaverana para después pasar a enrolarse en los juveniles del Talavera de la mano de García Verdugo. Tras su paso por los juveniles, Redondo le llevó, junto con Bernabé, Ventura y Javi, a orillas del Pisuerga para que pasara a engrosar las filas del Valladolid Promesas.

Tras quemar su etapa en el Valladolid Promesas y al no poder integrarse en la plantilla del conjunto de Primera División, Moisés solicitó su baja y se marchó a tierras extremeñas, donde firmó por el Moralo, equipo que milita en el grupo décimo de la Tercera División nacional, para jugar la temporada 81-82.

Moisés suele ocupar la demarcación de defensa central, aunque por sus características también puede alinearse de defensa libre o de lateral de ambos lados, sin olvidar que en algunos momentos de su carrera deportiva ha desempeñado funciones de centrocampista con notable éxito. Esperemos que Moisés sea un bastión más para intentar que el Talavera se mantenga en esta categoría en la que en la actualidad milita.

En 1983

Los ingresos del Ayuntamiento se incrementarán un 20 por 100

El aumento de la partida de ingresos procederá en parte de las contribuciones de los ciudadanos

Los ingresos del Ayuntamiento de Toledo experimentarán una subida en 1983 de un 20 por 100 respecto a 1982, según el anteproyecto de presupuestos para el año próximo que está elaborando la comisión de hacienda municipal. Aunque no es completamente exacto, podría decirse que el sensible incremento procederá de un aumento equivalente por parte del contribuyente toledano.

Como es obligatorio, los presupuestos municipales para 1983 tienen que estar finalizados antes de la terminación del año en curso. José Manuel Martín Chaves, una de las personas que más sabe de números y economía de la provincia de Toledo, se encuentra al frente de la elaboración del presupuesto-83 como presidente de la comisión de Hacienda de Toledo. Según ha explicado a este diario, por el momento ya está ultimado el anteproyecto de ingresos, que podría ser aprobado por la comisión la próxima semana. Tras esto comenzaría a elaborarse la partida de gastos, con lo cual quedarían completados los presupuestos generales del municipio para 1983, con el añadido del presupuesto de inversiones, elaborado a base de créditos.

Según el estudio de la comisión de Hacienda, la partida de ingresos superará los novecientos millones de pesetas, cuando en la de este año estaba por encima de los setecientos. Este aumento que se espera para 1983 procederá fundamentalmente de un incremento en los impuestos municipales, que rondaría el 20 por 100. Lo que no pudimos saber son los tipos de contribuciones que más subirán y cuáles serán las estabilizadas respecto a este año. Para una parte de las contribuciones del ciudadano al erario municipal se aplicará un aumento de acuerdo con el índice de inflación, con lo cual rondará el 15 por 100. Aumentarán las plusvalías, y en 1983 piensa implantarse la revisión de los valores catastrales, con lo cual se producirá un efecto inicial de actualización de datos, y, además, muchos inmuebles que ahora no aparecen recogidos deberán darse de alta aportando a las arcas municipales lo que les corresponda. Del mismo modo se conseguirá censar todos los inmuebles de la ciudad. A partir de la semana próxima, como decimos, se abordarán las partidas de gastos, en gran medida condicionadas por el apartado fijo de retribución al personal del Ayuntamiento. Como se sabe, aún no está decidido el proceso de equiparación de los funcionarios de la Administración Local con los de la Central, que condicionará esta partida de gastos; no menos importante es el apartado de bienes corrientes de servicios, como recogida de basura, alumbrado, etc., y el pago de intereses por créditos en vigor.

Al preguntarle a José Manuel Martín Chaves, de UCD, el estado económico en que encontraría el PSOE el Ayuntamiento, ante un hipotético triunfo en las próximas elecciones municipales, manifestó que la situación económica actual es buena, con un nivel de endeudamiento en torno al 12 ó 13 por 100, cuando el límite es del 25 por 100. «Peor nos lo encontramos nosotros, con una deuda a corto plazo de 120 millones, que durante estos años hemos ido digeriendo», manifestaba José Manuel Chaves.

Petición del ministerio fiscal

Nueve años de prisión para el autor de un atraco a mano armada

El ministerio fiscal solicitó durante un juicio celebrado en la Audiencia Provincial de Toledo 20.000 pesetas de multa, cuatro años, dos meses y un día de prisión menor y cinco años de presidio menor para Miguel Angel Camacho Martín, así como 20.000 pesetas de multa, tres meses de arresto mayor y cinco meses de arresto mayor para Pablo Laguna Araque, como presuntos autores de un atraco a mano armada perpetrado el pasado mes de enero en una industria de curtidos de Talavera de la Reina. También se celebraron otras dos vistas por los delitos de prostitución y robo.

Los hechos del primero de los juicios, según se explicó en la vista oral, sucedieron el pasado 15 de enero, cuando Miguel Angel Camacho, de dieciocho años de edad, y Pablo Laguna, de dieciséis, portando una escopeta de cañones recortados y una pistola, se dirigieron a una industria de curtidos conduciendo un vehículo sin estar en posesión del correspondiente permiso. Una vez allí y tras colocarse un pasamontañas, amenazaron al gerente de la empresa, Eduardo Quesada Quesada, para que les entregara todo el dinero, cuestión que no pudo ser realizada al no existir ninguna cantidad en la caja de caudales.

Según manifestó durante la vista el propio señor Quesada, que fue llamado en calidad de testigo, uno de los jóvenes, a la vez que le pedía el dinero, le dio varios golpes de poca importancia en la cabeza y posteriormente no sabe bien si debido al nerviosismo del momento o a uno de los golpes cayó al suelo. Los procesados, por su parte, señalaron que en ningún momento el atraco estaba preconcebido, siendo ideado ese mismo día y debido al estado de embriaguez en que se encontraban.

El ministerio fiscal calificó los hechos como constitutivos de los delitos de conducción ilegal, tenencia ilícita de armas y robo, por lo cual, y tras señalar que no había ningún elemento que demostrase la embriaguez de los procesados en esos momentos, ya que el tema no había sido apuntado en anteriores declaraciones, solicitó para Miguel Angel Camacho 20.000 pesetas de multa, cuatro años, dos meses y un día de prisión menor y cinco años de presidio menor, y para Pablo Laguna, debido a que era menor de edad cuando se cometió el atraco, 20.000 pesetas de multa, tres y cinco meses de arresto mayor, respectivamente.

El abogado defensor, por su parte, tras matizar que el delito se debería de juzgar en su conjunto y no como tres delitos por separado, modificó sus conclusiones e hizo una amplia y detallada exposición de las características personales de sus patrocinados, señalando que Miguel Angel Camacho procede de una familia numerosa con una escasa disponibilidad económica y formaba parte de esa gran cantidad de jóvenes que no han encontrado su primer empleo a pesar de buscarlo intensamente.

Por otro lado, en un segundo juicio, el Ministerio Público pidió para Eugenio Ibáñez Martín la pena de cuatro años, dos meses y un día de prisión, así como para Ambrosio Ibáñez Martín, Tomás Sánchez y Víctor Iglesias la pena de un año de prisión menor para cada uno de ellos como presuntos autores de un delito de prostitución. Según se dedujo en la vista, los cuatro procesados eran copropietarios de una sala de fiestas situada en el término de Orgaz, donde se ejercía la prostitución.

Por último, en el tercer juicio, por un delito de robo, el fiscal pidió cuatro años, dos meses y un día de presidio menor para Alfonso Fernández López y un año de prisión menor para Manuel Moreno Serrano. Los hechos se produjeron en el bar denominado Casa Pedro, de nuestra localidad, de donde fueron robados un reloj y 10.000 pesetas en metálico. Todas estas cosas fueron encontradas posteriormente en poder de Alfonso, el cual, junto a Manuel, intentó vender el reloj y cambiar el dinero, que estaba en monedas sueltas, a Pedro Martín Ruiz.

El primero de los procesados declaró que todos esos efectos se los había encontrado en el paseo de la Vega envueltos en un trapo blanco, mientras el segundo señaló que él sólo se limitó a acompañar a su amigo a cambiar las monedas. El abogado defensor de ambos matizó que no existían pruebas que determinasen a sus patrocinados como autores del robo y pidió su libre absolución.

Instantánea

Tras veinte días a oscuras, la farola volvió a lucir

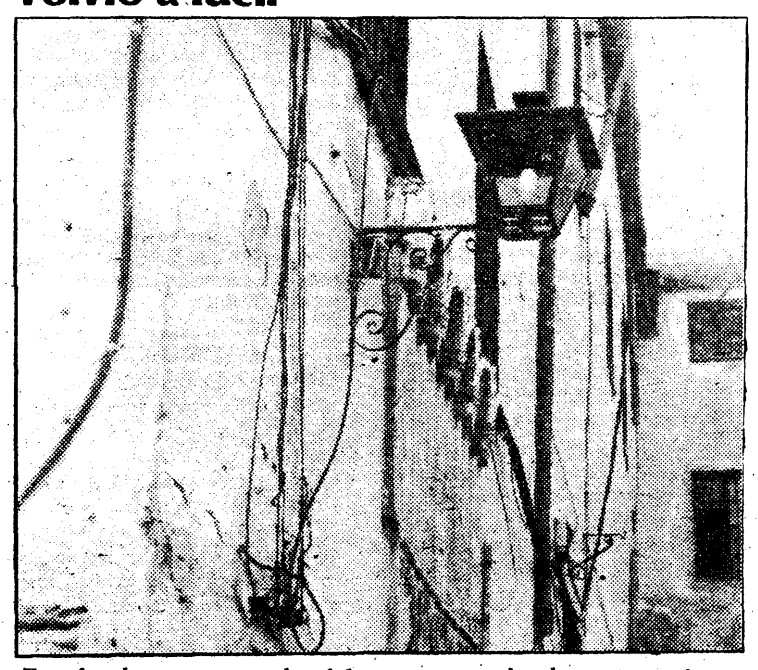

Esta farola no era como las del mar, que no alumbran por no tener gas; sino que no lo hacía porque nadie se acordaba de ella

Durante más de veinte días pensábamos que en la farola no habría bombilla, pues por las noches no alumbraba; sin embargo, gracias a la «ventanita» que algún desaprensivo le hizo a la misma nos dimos cuenta de que sí. Entonces tuvimos que pensar que la misma estaba fundida, pero en la noche del miércoles los hilos incandescentes volvieron a funcionar y la luz llegó hasta las escaleras del Miradero.

Esta farola se encuentra situada justo encima de las escaleras que bajan al interior del Miradero, y durante más de veinte días la bajada se encontraba totalmente a oscuras, con el consiguiente peligro para transeúntes del lugar.

Durante el tiempo que no funcionaba pensábamos que no podría ser por falta de cables, sino por desidia de quien le correspondiesen las labores de mantenimiento de nuestra ciudad. Sin embargo, en la noche del miércoles la luz se hizo, y hoy —aunque durante veinte días ocurrió lo contrario— debemos sentirnos orgullosos de quien haya sido el encargado de arreglarla. Desde luego, no podemos pedir a los responsables que cada día visiten farola por farola para ver si funcionan, pero por lo menos que en cuanto una no luzca la arreglen rápidamente.

El lunes, en Cuenca, acto constitutivo

La Federación de Cajas de la región nace con el escollo de la política expansionista

Si dificultades de última hora no lo impiden, el lunes a las once de la mañana, en Cuenca, se constituirá la Federación de Cajas de Castilla-La Mancha, que tendrá como primer presidente a un conquense. Pese a esto, es preciso apuntar que la de Toledo figura a la cabeza en cuanto a potencial económico. No obstante, la Federación nace con un desacuerdo de base: la política expansionista de unas entidades, como la toledana, molesta a las más pequeñas.

Comenzábamos esta información con una cierta duda porque ya en varias ocasiones ha estado a punto de constituirse formalmente la Federación, pero por causas varias, una de las partes se negó a aportar su firma. El caso más flagrante ocurrió en abril de este año, cuando ya estaba dispuesto todo para el acto formal, con acuerdo previo de distribución de cargos directivos, pero, al final, se rompió la negociación. En aquella ocasión, según filtraciones llegadas a YA de Toledo, las Cajas de Guadalajara y Cuenca (ahora Cuenca-Ciudad Real) pusieron el grito en el cielo contra la actitud de la Caja de Ahorro Provincial de Toledo, expansionándose primero por Ciudad Real y con proyectos para Cuenca, lo cual a medio plazo llevaría implícita una hipotética absorción por hundimiento de aquéllas.

Al final, estos temores no parece que se hayan solucionado: Toledo no se ha comprometido a no seguir creciendo, como parece lógico, y las referidas Cajas de Cuenca-Ciudad Real y Guadalajara no ven con buenos ojos las posibilidades de Toledo. Pero el lunes, repetimos, se ha fijado la firma de la Federación Regional de Cajas con la misma distribución de cargos previstos para abril: presidente, el de Cuenca, Claudio Novella, por ser éste el decano de los presidentes; vicepresidentes, para Guadalajara, y secretario, para Toledo. Anualmente se realizará una rotación en los cargos.

No puede olvidarse que el pleno proceso autonómico en el que se encuentra inmersa Castilla-La Mancha ha podido influir grandemente en el acuerdo definitivo. En el mismo Estatuto de autonomía se fijan competencias para el órgano autonómico. En el título cuarto, «De las competencias de la Junta de Comunidades», dentro del artículo 31, se dice que entre las competencias de orden general que la Junta de Comunidades de Castilla-La Mancha asume como exclusivas figura «la organización, régimen y funcionamiento interno de las instituciones de crédito cooperativo, público y territorial, Cajas de Ahorro y Cajas Rurales».

El presidente de la Caja de Ahorro de Toledo manifestaba a su vez a YA de Toledo que la Federación podía contribuir de un modo importante tanto en la coordinación de obras sociales como, fundamentalmente, en el aspecto financiero, arbitrando tratamientos preferenciales para determinados sectores, una mayor comunicación entre las cuatro cajas regionales, etc.; si bien reconocía a continuación que la experiencia de otras federaciones de cajas no había sido demasiada alentadora.

No obstante, el punto espinoso de la Federación Castellano-Manchega seguirá siendo en el futuro la política de expansión, y principalmente la de la Caja de Ahorro de Toledo, cada día con mayor presencia activa en la región, buscando nuevos mercados. Por esto la fusión comentada, es decir, la reconversión de las Cajas de Toledo, Cuenca-Ciudad Real, Albacete y Gudalajara en un sola parece una utopía inalcanzable, con una única vía de solución: el mandato expreso de la Junta regional cuando la autonomía esté plenamente consolidada. Y para esto todavía queda.

PRONTO-CREDIT

El crédito rápido... para pagar lento

Sinagoga, 3

Teléfono 22 33 68. TOLEDO

Extraviado perro pastor alemán

durante el fin de semana, en la zona del canal (entre la carretera general de Extremadura y carretera de Mejorada). Atiende al nombre de Maya

Se gratificará

Llamar al teléfono 80 05 08. Señor Blázquez

Concurso de publicaciones

La Caja de Ahorro de Toledo editará los ocho libros ganadores

Los ganadores del concurso verán publicadas sus obras

De izquierda a derecha, Jiménez de Gregorio, Angel Palomino y Julio Porres, miembros del jurado. A su lado, Juan Molero, director de la Caja

La Caja de Ahorro Provincial de Toledo ya ha seleccionado las ocho obras ganadoras del segundo concurso de publicaciones convocado por la entidad. En la tarde del miércoles se procedió al acto oficial de proclamación de las obras seleccionadas de entre las veinte que se han presentado a este importante certamen.

Las obras seleccionadas para ser publicadas son las siguientes: «La diócesis de Toledo durante la guerra de la independencia española», de Leandro Higueruela del Pino. «La leyenda del Cerro del Bu», de Mariano Calvo. «Intoxicación por cistaceas (jaras) en pequeños rumiantes», de Emilio Ballesteros y otros. «Autores toledanos del siglo XX», de María del Pilar-Cecilia Sanz García. «La noche toledana», de Isabel Sánchez Palencia. «Orfebrería toledana», de María del Pilar Pérez. «Tejidos artísticos de Toledo (siglos XVI al XVIII)», de Almudena de la Mota. «Precios y salarios en Toledo durante el siglo XV (1400-1475)», de Ricardo Izquierdo.

Todas estas obras se verán plasmadas en letra impresa, ya que en esto consiste principalmente el premio que otorga la Caja en su convocatoria. Durante el acto de presentación de los ganadores, Juan Molero, director general de la Caja, manifestó que durante este año de 1982 la entidad tiene un presupuesto de 2.500.000 pesetas para publicaciones, destacando que desde hace varios años esta cantidad ha ido progresando modestamente, pero de una forma constante, con lo que estas publicaciones, financiadas por la entidad, son un importante capítulo dentro de las inversiones que se realizan en obras culturales. A este respecto tenemos que recordar que durante este mismo año el presupuesto para actividades culturales es de 22 millones de pesetas. Como se aprecia, el presupuesto de publicaciones supera el 20 por 100 de las obras culturales de la Caja.

El jurado que ha tenido la misión de seleccionar las ocho obras ganadoras estaba compuesto por nueve personas, en las que los representantes de la Caja se mezclaban con los representantes de la cultura y sobre todo investigadores de los temas toledanos. Los nueve hombres que han tenido sobre sí la responsabilidad de realizar esta selección han sido los siguientes: José María Tapia García de Paso, como presidente; Angel María Ferrero Corral, José Manuel Gutiérrez Bravo, Félix del Valle Díaz, Cándido Palomino Infante, Fernando Jiménez de Gregorio, Julio Porres Martín-Cleto, Protasio Angulo Toledo y Angel Palomino Jiménez, como vocales.

José Manuel Martín Chaves, presidente de la Caja, manifestó en el acto de proclamación de vencedores que esperaba que en próximos años el concurso vaya ganando importancia, tanto en la calidad de los trabajos presentados como en el aumento de sus aspirantes. Igualmente felicitó a todos los ganadores.

Ahondando un poco más en la importancia de este certamen, tenemos que señalar que actualmente la Caja ya ha editado un total de 33 libros, en los que predominan los temas históricos y de investigación sobre nuestra provincia. Con estas nuevas publicaciones el fondo cultural de la Caja se va incrementando paulatinamente.

Elecciones sindicales

UGT lleva mayoría de delegados en tres provincias de la región

En Toledo y Albacete va por encima CC. OO.

Durante los últimos días la actividad laboral ha seguido centrada en la celebración de elecciones sindicales que se están realizando en distintos puntos de la provincia. Por poner un ejemplo, ayer se efectuaron en un total de tres empresas, mientras anteayer se desarrollaban en cuatro. Según unos datos facilitados por la Unión General de Trabajadores a fecha 6 del presente mes, dicho sindicato había obtenido mayor número de delegados en las provincias de Cuenca, Guadalajara y Ciudad Real, mientras que en Toledo y Albacete había resultado vencedor Comisiones Obreras.

Por lo que se refiere al día de ayer, se estaban realizando estas elecciones en la industria de productos cárnicos La Piedad, de la localidad de Barcience, que cuenta con un total de 134 trabajadores, así como en cárnicas Miguel Díaz Ruiz, situada en Torrijos, con 72 trabajadores, y en Salinera Española El Castellar, ubicada en Villarrubia de Santiago, que cuenta con 216 trabajadores. Anteayer, por otro lado, se habían celebrado en la empresa de transportes La Sepulvedana, de Talavera de la Reina, que cuenta con 55 trabajadores, y obtuvo cinco delegados UGT y ninguno CC. OO. También fue día de elecciones en la industria de cerámica artística Artesanía Talaverana, que tiene 78 trabajadores fijos y ocho eventuales. Los resultados definitivos fueron tres delegados de UGT y dos de CC. OO. En la gasolinera Antonio González, que tiene siete trabajadores, la Unión General de Trabajadores consiguió el delegado correspondiente, e igual número en otra empresa dedicada al corcho, también de Talavera de la Reina.

Por otro lado cabe hacer mención a unos datos muy significativos que fueron hechos públicos el pasado fin de semana durante una reunión de la ejecutiva regional de UGT celebrada en Cuenca, cuyo único punto del orden del día era precisamente las elecciones sindicales. Así se apuntó que a nivel de Castilla-La Mancha y con fecha 6 de noviembre de 1982, UGT había conseguido en Cuenca 34 delegados y CC. OO. un total de 16; en Albacete, el sindicato socialista obtuvo 414 delegados, mientras el comunista conseguía 464; en Guadalajara también UGT tenía mayoría, con 47 delegados en contra de los 27 de CC. OO., mientras en Ciudad Real conseguía UGT 304 y 168 CC. OO. Por lo que se refiere a Toledo, el caso era a la inversa y mientras UGT obtenía 130, CC. OO. conseguía 141 delegados.

Haciendo una relación de estas cifras con las obtenidas globalmente durante las elecciones de 1980, cabe señalar que hasta el momento en Toledo UGT habría conseguido el 43 por 100 de sus delegados, mientras CC. OO. tendría un 35 por 100; en Cuenca, el primero de los sindicatos tendría ya el 23 por 100 y el segundo un 32 por 100; en Albacete, la UGT llevaría el 78 por 100 y CC. OO. el 64 por 100; en Guadalajara, la Unión General de Trabajadores tendría ya el 31 por 100 y CC. OO. el 15 por 100, y por último, en Ciudad Real, si el primero lleva ya el 54 por 100 el segundo sólo el 38.

A nivel nacional en esa misma fecha, UGT había obtenido 18.219 delegados, un 40,77 con relación a 1980, y CC. OO., un total de 16.533 delegados, lo que supone el 36,55 con relación a las anteriores elecciones sindicales.

La nueva moneda de 100 pesetas se confunde con un duro

Un total de 500.000 monedas nuevas de cien pesetas, es decir, cincuenta millones de pesetas, fueron distribuidas por el Banco de España a las entidades bancarias toledanas que así lo solicitaron. No obstante, y según un sondeo de opinión realizado entre distintos bancos, la moneda no ha sido bien acogida por el público debido a que por su tamaño puede ser fácilmente confundida con la de cinco pesetas.

Desde las primeras horas del miércoles el Banco de España comenzó a distribuir las nuevas monedas entre las entidades que lo solicitaron, si bien no hubo como en anteriores ocasiones una gran demanda entre el público en general. Curiosamente, los coleccionistas, que son siempre los primeros en adquirir las innovaciones, no han demostrado en esta ocasión especial interés.

Según una encuesta realizada en nuestro diario entre distintas entidades bancarias, los clientes habituales de las mismas se han acercado a retirarlas más por curiosidad que por interés, ya que la mayoría piensa que su tamaño es un factor negativo que acarreará múltiples confusiones. En este sentido, podemos señalar que ya el miércoles ocurrió una anécdota muy significativa en un organismo oficial. Cuando un cliente al que tenían que cobrar veinticinco pesetas dio una moneda de cien para que se cobraran, el cajero, al verla, le dijo al cliente que no eran cinco pesetas lo que tenía que pagar, sino veinticinco, a lo que lógicamente el cliente respondió que le había dado cien pesetas.

Otro factor negativo de la recién nacida moneda es su molestia ya no para el usuario, sino para las propias entidades bancarias, pues según nos comentaban no es lo mismo almacenar una gran cantidad de billetes de cien pesetas que de monedas, cuyo peso e incomodidad para ordenarlas es notorio.

Porque no hay dinero para instalarlo

Un equipo de radiología pediátrica, dos años almacenado en la residencia sanitaria

El material costó en su día unos quince millones de pesetas

La situación de la residencia sanitaria Virgen de la Salud, el centro hospitalario mejor dotado de la provincia, es cada día peor. Falta plantilla para que el centro funcione desahogado; la que hay no cobra últimamente con la regularidad exigida; determinadas salas del hospital se han quedado completamente insuficientes, etc. Pero resulta que en el mismo lugar donde falta dinero para realizar mejoras fundamentales hay almacenados equipos que costaron en su día muchos millones.

El pasado año, en nuestro número del 4 de noviembre, recogíamos en nuestra información la dura nota acordada por la Junta de gobierno de la residencia —órgano máximo del centro— y una anomalía que merecía el titular de la información. Decíamos: «Un aparato de rayos, de quince millones de pesetas, en el trastero por falta de espacio.» Un año después es preciso volver sobre el mismo asunto, porque el equipo de radiología pediátrica continúa empolvado. Por tanto lleva un año inutilizado, quiza con las consecuencias negativas que por el desuso puedan producirse. Pero la cosa no acaba aquí: como denunció la Junta de gobierno en la reunión referida más arriba, el equipo de rayos había sido adquirido en noviembre de 1980, por lo que lleva sin ser usado durante dos años.

Puestos al habla con el director provincial del Insalud, Félix González Encabo, tras decirnos que no sabía cuándo había sido adquirido el mencionado equipo de rayos, confirmó a YA de Toledo que desde que llegó a Toledo no había sido puesto en funcionamiento. El señor González Encabo nos decía que no había llegado la partida presupuestada para realizar las obras de adaptación del material radiológico y que desconocía cuándo podía producirse: «Hasta la fecha de hoy no hay, sencillamente, presupuesto.» El jefe del servicio de Radiología de la residencia es precisamente el director del centro. Atanasio Ballesteros declaraba a YA de Toledo el año pasado la necesidad de la puesta en funcionamiento del equipo para exploraciones fundamentalmente de niños. Un año después esta mejora en el servicio no ha podido introducirse ni se sabe cuándo ocurrirá. El director provincial del Insalud añade que, en cambio, sí hay partida presupuestaria para una mejora parecida en el Centro Nacional de Parapléjicos y en la residencia de Talavera de la Reina. Indica, además, que se van a adjudicar rápidamente las obras del Club de Diálisis, que estará enclavado en la Escuela de Enfermeras, actualmente ocupada por la Diputación Provincial. La obra a realizar se hará en una dependencia de la planta baja, por lo cual no interferirá en el resto de la Escuela. En este club serán dializados todos los enfermos crónicos dentro de un ambiente diferente al hospitalario.

Comentábamos más arriba que la Junta de gobierno del Virgen de de la Salud había hecho pública en noviembre del año pasado una dura nota denunciando las anomalías y deficiencias en el centro, exigiendo a su vez la solución de los problemas. Apuntaban el déficit de enfermería, que determina una inutilización de camas; la insuficiencia del área de urgencias por falta de espacio y de personal, que se agrava con la llegada del invierno al haber un deficiente sistema de calefacción; la inutilización de aparatos, como el sistema de radiología, del que más arriba hablamos. Un año después, la vida sigue igual y estas denuncias de la Junta, una vez más, han caído en el saco roto del olvido, ya sea por falta de presupuesto efectivo, ya por falta de canalización de fondos liberados por el Ministerio de Sanidad. A esto hay que añadir ahora los retrasos en el pago de los honorarios al personal del centro, que en un ambiente enrarecido cada día se encuentra más desanimado.

Pronto aparecerá en el «BOE», con un presupuesto de 1.784 millones

El trazado de la variante afectará escasamente a la zona de regadío

Ya se ha enviado al «Boletín Oficial del Estado» la solución planteada para la variante de la carretera N-V de Madrid a Portugal, por Badajoz, a su paso por Talavera de la Reina. El objetivo de este envío al «BOE» es que la solución planteada para la carretera salga a período de información pública durante un mes, con objeto de que se presenten las alegaciones correspondientes.

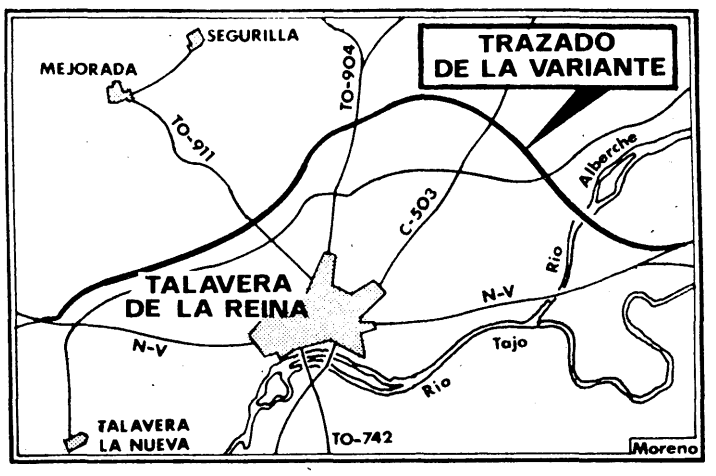

Esta variante será una buena solución para regularizar el tráfico de esta carretera nacional que atraviesa la ciudad de Talavera. La solución de definición de la propuesta de trazado de la variante se ha adoptado sin alejarse excesivamente de la ciudad de Talavera, fuera de las zonas de suelo urbano o urbanizable, previstos en los planeamientos urbanísticos futuros y actuaciones urbanísticas aprobadas, afectando lo menos posible a la zona regable próxima que discurre por la zona norte de Talavera. Igualmente, en el trazado se ha evitado dar a la variante una longitud excesiva, así como la constitución de dos puentes de considerable importancia sobre el río Tajo. Esta futura carretera discurrirá limitada por el canal del río Alberche.

La solución que se ha adoptado ha sido una de las cuatro que había, y la elegida, tras el consiguiente estudio comparativo, se ha aceptado por ser considerada como la más razonable técnicamente. La longitud aproximada de la variante será de unos 19.700 kilómetros, tendrá una sección tipo de autovía de dos calzadas de doble carril de tres metros y medio de anchura. La mediana será de cinco metros; por su parte, los arcenes exteriores serán de dos metros y medio y los interiores de uno.

En el trazado de la misma se proyectarán cuatro enlaces importantes, es decir, cuatro intersecciones de carreteras a distintos niveles. Dos de ellas comunicarán con la carretera N-V en los puntos kilométricos 107 y 126. Los otros dos enlaces se realizarán con la carretera comarcal 503, que une San Martín de Valdeiglesias con Almadén, en el punto kilométrico 58; y con la carretera provincial 904, que va desde Talavera hasta Casavieja, este segundo enlace se desarrollará sobre el punto kilométrico 5,650.

En el mencionado estudio se prevé que realizarán 13 grandes obras de fábrica sobre carreteras secundarias y arroyos importantes, cruzando la variante mediante 26 pequeñas obras de fábrica, por encima de 20 caminos vecinales, seis arroyos y 66 caños para desagües de pequeñas vaguadas.

El presupuesto total de las obras ascenderá a la cantidad de 1.784 millones de pesetas, siendo el capítulo de gastos más importante el relacionado con las obras de afirmado, que supondrán 801 millones. El resto de las partidas se reparte de la siguiente manera: 276 millones para obras de explanación; 356 para las de fábrica; 286 para señalización, drenajes y varios, finalmente, el apartado de expropiaciones se eleva hasta los 65 millones de pesetas.

Tanto el estudio informativo de las obras como la solución adoptada estarán a disposición del público que las quiera consultar en el Ayuntamiento de Talavera y en la dirección provincial del MOPU, a partir del momento en que salgan publicadas en el «BOE». Finalmente, superado el plazo de información pública y recogidas las alegaciones correspondientes, se pasará a la ejecución del proyecto definitivo de la variante.

Nos han contado...

... que es el de la construcción el sector de la actividad económica y empresarial de Talavera que soporta actualmente una más agudizada crisis, después del «boom» vivido en la década de los sesenta, que fueron años en los que la vista empresarial de varios empresarios talaveranos que se dedicaron a esta actividad les dio fructíferos frutos. Los tiempos han cambido, los costos han aumentado considerablemente y el poder adquisitivo de la mayoría de los ciudadanos ya no es para muchas alegrías en cuanto a adquisiciones de viviendas se refiere. Así no es extraño que haya actualmente en nuestra ciudad cerca de dos mil viviendas construidas que no encuentran comprador, lo que supone un lujo demasiado caro para sus propietarios-promotores-constructores, que no las pueden dar salida tal como quisieran. Dos mil viviendas cerradas esperando un comprandor que no llega ni se «atreve» a llegar, mientras existen un buen número de ciudadanos que no tienen un hogar digno y otros viven en condiciones infrahumanas. Y de ello conocemos casos de contar y no parar.

... que no es que sean malas, pero tampoco son muy boyantes las condiciones en las que se encuentra la economía del Talavera C. F, primer equipo futbolista de la ciudad, que anda dando una de cal y otra de arena en su caminar por la recién estrenada Segunda División B. Y decimos que no ha de ser muy boyante la situación no porque tengamos datos fiables y concretos de números rojos, no, sino porque ello se desprende de las manifestaciones de uno de los miembros de la Junta Directiva blanquiazul, que en cierta ocasión no muy lejana en el tiempo, hablando con uno de los entrenadores de la casa, soltó un expresivo «menos mal que el San Prudencio no gana partidos, porque si no nos hundirían», que habla por sí solo. Y decimos nosotros que la cosa no será para tanto, que los chavales del «Sampru» tampoco es que cobren un dineral y que, además, en primas para el primer equipo, desafortunadamente, se están ahorrando bastante dinero. ¿O no?

... que, ya que hablamos de dinero, ha sentado bastante mal en UCD la información que sobre las deudas del partido después de la campaña electoral dábamos en nuestras páginas. Al parecer, el cheque que iba a saldar esta deuda se encuentra ya en nuestra ciudad y mañana o pasado los acreedores cobrarán su dinero. Ah; por cierto que en esa misma información se hacía mención a unas palabras de algunos de los responsables de este partido en Talavera, que han sido conocidas por el propio presidente provincial del partido y de las que se culpa a un hombre: el presidente del comité local de UCD Talavera, Angel del Valle, al que se podría haber tachado de «informador» de este diario. Como elsecreto profesional no está reñido con la caballerosidad, desde esta líneas queremos dejar constancia de que el señor Del Valle nada tiene que ver en este tema.

Tras la negativa de la Comisión Permanente

Los taxistas agotarán todos los cauces legales para que se revisen las tarifas

Los 33 taxistas que trabajan con licencia en Talavera decidieron hace unos veinte días solicitar a la Corporación municipal una revisión de las tarifas, que, tal como informábamos en ediciones pasadas, fue denegada por la Comisión Permanente esta misma semana. Los taxistas basaban su solicitud en varios puntos, entre los que cabría destacar la no revisión desde hace dos años, la subida del coste de la vida, el encarecimiento de los combustibles, de los neumáticos, los talleres, la Mutualidad Laboral y los impuestos municipales. Los miembros de la Permanente, por su parte, no consideraron pertinente la subida.

Los taxistas talaveranos insisten en la necesidad de elevación de tarifas

Los taxistas, a través de sus representantes, concretamente el presidente de la Asociación, Leandro Vaquero, mantuvieron una entrevista con el alcalde, en la que le expusieron la situación. Todo quedó a la espera de lo que decidieran las comisiones pertinentes. Puestos en contacto con los taxistas talaveranos, nos informaron que la revisión de tarifas que pretendían se refería tan sólo a la carrera simple, que cuesta actualmene 150 pesetas, y que deseaban fuera aumentada a 200. También las salidas a los extrarradios, considerados como tales los barrios de Santa María, Nuestra Señora del Prado, Patrocinio, etc., que cuestan en la actualidad 250 pesetas, pretendían que se elevaran a 300 pesetas. En cuanto al resto de tarifas, quedarían tal como están en la actualidad, es decir, la carrera doble, la que se hace tras una llamada de teléfono, seguiría costando 300 pesetas, y las salidas de Talavera continuarían reguladas por las normas del Ministerio de Transportes.

Según los representantes de los 33 taxistas, la última subida de tarifas se produjo hace dos años, y los trabajadores de este sector esperaban que, «ya que hace tiempo que no hemos molestado a nadie con nuestras reivindicaciones y hemos esperado todo lo que nos ha sido posible, el Ayuntamiento se decidiera a concedernos licencia para aumentar las tarifas». Por otra parte, el propio presidente de la Asociación explicaba a nuestro diario que agotarán todos los cauces legales para demostrar al Ayuntamiento que sus reivindicaciones son justas, ya que el combustible ha subido, desde la última revisión de tarifas de autotaxis, dos o tres veces; la Mutualidad Laboral también ha pasado en menos de dos años, de cobrar 8.400 pesetas a cobrar 11.000 por término medio; el impuesto industrial, por el que hace un tiempo se cobraba 900 pesetas, ahora se cobra a 6.300, y, en fin, los taxistas enumeran una larga lista de problemas por los que se ven acosados y a los que, según nos explicaban, se ven incapacitados para hacer frente, debido a la crisis que afecta especialmente a estos trabajadores del volante.

Les preocupa, por otra parte, según nos comentaban algunos de ellos, que sus repetidas denuncias sobre las paradas de autobuses, sobre los coches piratas, etc., no hayan sido tenidas en cuenta por la administración municipal, y que ahora, encima, se les deniegue una subida de tarifas que creen realmente justa.

Se iniciaron las celebraciones de las Hermanitas de los Pobres por la beatificación de su fundadora

«Juana Jugan no ha muerto, vive todavía; yo la he visto. No en la gloria Vernini, sino en sus hijas las religiosas, en los pobres, en vosotros, en mí mismo.» Con estas palabras finalizaba su charla el conciliar secretario general del Arzobispado de Toledo, Antonio Sainz Pardo, quien hizo una amplia y emotiva exposición sobre la vida de sor María de la Cruz. Anteriormente se había celebrado la eucaristía en la capilla de la Casa de las Hermanitas de los Pobres, presidida por el vicario general, Rafael Palmero Ramos, dentro de los actos conmemorativos con que las hermanitas están celebrando en estos días la beatificación por Juan Pablo II, el pasado 3 de octubre, de Juana Jugan, madre fundadora de la importante y extensa organización religiosa de la Hermanitas de los Pobres.

El conciliar se dirigió a los asistentes, entre los que se encontraban el propio vicario general y el arcipreste de Talavera, comenzando por dar una semblanza sobre el contexto histórico y religioso en que se desenvolvió la vida de la beata. Dentro de la época que la tocó vivir, convulsionada por los sucesos dimanantes de la revolución francesa, Juana Jugan «supo ser camino de esperanza, supo encontrar cauces de elevación en una época concreta por el camino del ejemplo y del testimonio». En este orden de cosas se refirió también Antonio Sainz Pardo a las vicisitudes por las que tuvo que pasar la Compañía de Jesús hasta casi su completa extinción y a los distintos papados, comenzando por Clemente XIV y alargándose hasta León XIII.

Posteriormente entró de lleno en la vida de sor María de la Cruz, comenzando por dar cuenta de sus primeros años de vida en Cancal, el pequeño pueblecito de la Bretaña francesa donde nació Juana Jugan.

Pasó después el padre conciliar a explicar las notas más características de la beata Juana, viendo cómo todas ellas han quedado vivas en el ejemplo de sus hijas, actualmente repartidas por casi todo el mundo. Entre estas notas destacó don Antonio Sainz Pardo la alegría con que la beata se dio a su obra y «la soledad sonora», tomando palabras de San Juan de la Cruz, con que la realizó. Tras veintisiete años dedicándose a construir la comunidad en el silencio y la abnegación, mientras que al frente de la orden había colocado el padre Lepalier a otra religiosa, «murió Juana Jugan sin que nadie en la congregación supiera cuál había sido realmente su papel». Sin embargo, para Antonio Sainz Pardo, como apuntábamos al principio, la beata Juana sigue viva entre nosotros.

Las celebraciones de la beatificación que las Hermanitas de los Pobres realizan estos días tuvieron su continuación en el día de ayer, a las doce de la mañana, con la eucaristía, presidida por el arcipreste de Talavera, Nicolás Fernández Marcote, y un montaje audiovisual seguido de un juego escénico realizado por la tarde en el Instituto Padre Juan de Mariana. Hoy, a las seis de la tarde, en la ermita de Nuestra Señora del Prado, tendrá lugar la solemne eucaristía, presidida por el cardenal primado, don Marcelo González Martín.

Ya hay principio de acuerdo sobre la revisión salarial de los funcionarios locales

El tema de la revisión salarial solicitada por los funcionarios del Ayuntamiento de nuestra ciudad podría tener una solución definitiva la próxima semana, concretamente en la sesión plenaria que la Corporación municipal tiene prevista celebrar una vez que sea convocada por el alcalde, cosa que, según nuestras informaciones, sucederá el lunes o el martes próximos. Según nuestras fuentes, el pasado lunes, en el transcurso de la reunión de la comisión de Hacienda, se estudió una nueva propuesta del grupo socialista sobre este tema, propuesta que fue informada negativamente por el representante comunista, favorablemente por el socialista y sin pronunciarse, ni afirmativa ni negativamente, por parte del representante de UCD, «por no tener suficiente información sobre la propuesta».

En la citada reunión de la comisión de Hacienda, el representante centrista preguntó al socialista Eduardo García Gallardo si esa propuesta había sido conocida por el comité de personal, a lo que el señor García Gallardo habría contestado, siempre según nuestras fuentes, que «ni se lo he pasado ni se lo voy a pasar». Una vez concluida la reunión, el representante centrista dio a conocer la propuesta a varios miembros del comité de personal del Ayuntamiento, y éstos le dieron respuesta afirmativa sobre su contenido, si bien solicitaron de éste que negociara varios puntos que serían defendidos por UCD en el pleno si es que antes no hay una nueva ocasión de discutirlos en la comisión de Hacienda. Estos puntos son, entre otros, los referentes a las horas extraordinarias de servicios, tales como bomberos y de mantenimiento. Así pues, en el pleno estará la solución. Ya queda menos.

Noticiario toledano

Corral de Almaguer: Conferencia-coloquio sobre las semillas y cereales

Hoy, día 12, a las diecinueve treinta horas de la tarde, se va a celebrar en el salón de actos de la Cooperativa Nuestra Señora de la Muela, de esta localidad, una conferencia-coloquio, organizada por el gabinete técnico de la Caja Rural Provincial de Toledo, en colaboración con el Colegio Oficial de Ingenieros Agrónomos, sobre el tema «Ventajas de las semillas certificadas e introducción de nuevas variedades en cereales». Dicha conferencia correrá a cargo de José Ignacio Ortega Molina, jefe de sección del Centro de Control del Instituto Nacional de Semillas y Plantas de Vivero.

■ **LA PUEBLA DE MONTALBAN: ANUNCIADA SUBASTA PUBLICA DE UNA CASA.**— Por cuarta vez, y cumplidos todos los trámites reglamentarios, se anuncia la enajenación, mediante subasta pública, de una casa propiedad del Ayuntamiento sita en la calle del General Varela, 14, perteneciente a los bienes propios de este Ayuntamiento, con arreglo al pliego económico-administrativo que obra en el expediente que ha sido tramitado al efecto.

El tipo de licitación es de tres millones trescientas sesenta y seis mil pesetas (3.366.000). La garantía provisional se fija en el 3 por 100 de la adjudicación. Asimismo la presentación de proposiciones se hará en sobre cerrado y podrán presentarse, hasta las trece horas del día en que finalice el plazo de veinte días hábiles, en la secretaría del Ayuntamiento.

■ **APROBADO EL PROYECTO DE DELIMITACION DEL SUELO URBANO EN DOSBARRIOS.**— En sesión celebrada hace unas fechas, este Ayuntamiento en pleno acordó aprobar inicialmente el proyecto de delimitación del suelo urbano de esta población, redactado en base al artículo 81 de la ley del Suelo, así como someterlo a información pública durante el plazo de un mes.

Durante el expresado plazo de un mes, dicho proyecto estará de manifiesto al público en la secretaría municipal y en horario de oficinas, al objeto de que pueda ser examinado por quienes lo deseen y se puedan formular las alegaciones que estimen oportunas.

■ **ALMENDRAL DE LA CAÑADA: SUBASTA DE LOS APROVECHAMIENTOS CINEGETICOS DEL MONTE «ROBLEDO DEL PIELAGO».**— El próximo día 15 del mes en curso tendrá lugar en la Casa Consistorial la subasta de los aprovechamientos cinegéticos del monte «Robledo del Piélago», de la pertenencia de este municipio y que se encuentra consorciado con el ICONA.

Las características del indicado aprovechamiento son: una superficie de 250 hectáreas; 20 el número de escopetas, y el período de ejecución sería hasta la temporada 1988-89. El tipo de licitación sería de 45.000 pesetas anuales, incrementándose en un 8 por 100 a partir de la segunda temporada hasta la temporada séptima.

Las proposiciones, ajustadas al modelo que consta en el expediente, se presentarán en la secretaría de este Ayuntamiento, en horas de oficina, cualquier día laboral, hasta las trece horas del día anterior hábil al día de finalización. Las condiciones por las que se regirá, aparte las ya consignadas, son las que constan en el pliego de condiciones, que se encuentra expuesto al público en la secretaría de este Ayuntamiento.

Si la primera subasta quedara desierta se celebrará una segunda al siguiente que haga diez hábiles después de la primera, con el mismo tipo de condiciones y a la misma hora.

■ **BURGUILLOS DE TOLEDO: PROYECTADO UN CONTRATO CON LA DIPUTACION PROVINCIAL.**— El Ayuntamiento en pleno proyectó contratar un anticipo reintegrable, sin interés, con la Caja de Cooperación de la Diputación Provincial. El importe alcanza la cantidad de 330.100 pesetas para la ampliación de la obra de encauzamiento. La amortización será de cinco años y no tendrá intereses. Como garantía se configurará la participación de este Ayuntamiento en el Fondo Nacional de Cooperación.

Todo esto ha quedado expuesto al público para que todo el que lo desee pueda presentar reclamaciones en la secretaría de este Ayuntamiento durante el plazo de quince días.

■ **ERUSTES: EXPUESTOS DOS EXPEDIENTES.**— En la secretaría municipal, y por espacio de quince días, se halla de manifiesto al público, para posibles reclamaciones, el expediente de contribuciones especiales para pavimentación de las calles Mesegar y de La Mata, con un acuerdo de imposición, un proyecto técnico y un padrón de cuentas. Y el otro expediente que se encuentra expuesto es el de suplemento de crédito dentro del vigente presupuesto ordinario vigente.

Villanueva de Alcardete

Mañana comienzan las fiestas patronales de la Virgen de la Piedad

Pocos son los pueblos que por estas fechas celebran sus tradicionales fiestas patronales. Este rincón manchego es una excepción importante, pues son muchos los visitantes de las localidades limítrofes que deciden pasar unas horas entre los alcardeteños. Las fiestas de este año concurren con las características similares a las de los anteriores, con la salvedad de que serán las últimas celebradas bajo la tutela de la administración del actual equipo municipal.

Este año, una comisión de festejos repleta de jóvenes impulsivos, y con la ilusión de superar los éxitos de 1981, presenta un amplio programa de actividades, entre las que destacan principalmente las deportivas. Asimismo, los toros y los diversos actos religiosos configuran unas fiestas que los propios alcardeteños desean que cada año vayan ganado en calidad. Bien es cierto que los jóvenes alcardeteños son los protagonistas de todo tipo de actividades, pues lo mismo ocurre con el grupo de teatro Aceña, que volverá a representar la conocida obra «La barca sin pescador», de Alejandro Casona. En efecto, las fiestas se desarrollarán bajo el prisma de una juventud entregada por y para el pueblo para que durante los días comprendidos entre el 13 y el 17 de noviembre el ocio, la convivencia y el respeto mutuo entre todos se conviertan en los aspectos más sobresalientes para disfrutar de «unos días» que todos los ciudadanos de la localidad consideran como los más importantes del año.

Mora

Señaladas las fiestas locales para el próximo año

Ayuntamiento de Mora, lugar donde habitualmente se celebran las sesiones de la Corporación Municipal

MORA. Angel Lumbreras de Gracia

Anualmente, y con objeto de cumplimentar expresamente lo determinado en el artículo 27,2, de la ley 8/1980, de 10 de marzo, del Estatuto de los Trabajadores, sobre calendario de fiestas, la totalidad de los ayuntamientos de nuestra provincia de Toledo, y en un plazo que finaliza el próximo día 15, deberán proponer a la Dirección Provincial de Trabajo y Seguridad Social los días de fiesta de carácter local, aplicable a cada municipio, para el próximo año de 1983 y que tendrán la consideración de abonables y no recuperables, con expresión del motivo que las origina.

Al proponerse las festividades citadas habrá de tenerse en cuenta que no podrán coincidir con domingos ni cualquier otra fiesta de ámbito nacional.

Estas propuestas deberán obrar en la citada Dirección Provincial de Trabajo y Seguridad, como antes hacíamos mención, antes del próximo lunes, día 15, bien entendido que la no recepción de la propuesta habrá de entenderse como renuncia a que se declare para esa localidad y en 1983 festividad alguna.

Por lo que respecta a la población de Mora, la comisión municipalpermanente de este Ayuntamiento, previos los informes pertinentes, en sesión ordinaria celebrada el pasado día 5 del mes en curso, adoptó el acuerdo de señalar como fiestas locales para el año 1983 las siguientes fechas:

26 de julio.— Festividad de Santa Ana, Patrona de Mora.

15 de septiembre.— Festividad del Santísimo Cristo de la Veracruz.

Dentro del mes de enero, el «Boletín Oficial de la Provincia» publicará la relación de fiestas locales a celebrar en nuestra provincia a efectos laborables, protesto de letras, etc.

Toledo y los toledanos en América

Letrados, escribanos, tesoreros, mercaderes y un cronista

No son muchos los letrados que pasan a las Indias en estos primeros años de la conquista, pero sí alguno tan famoso como Lucas Vázquez de Ayllón, del que ya escribí en estas páginas. Fue letrado B. Suárez de Carvajal (Talavera), escribano mayor de minas, teniente-gobernador de Perú. Licenciado, Luis Ponce de León (Toledo), juez de residencias. Posiblemente lo fuera Francisco Pinto (Talavera), juez real.

En cambio, son relativamente numerosos los escribanos, insustituibles en todo hecho más o menos importante. Acompañando al jefe de la tropilla va siempre el misionero y el escribano, para dar, éste, fiel testimonio. Así, cuando Vasco Núñez de Balboa, después de la penosa marcha a través de la América Central llega al mar del Sur, el escribano da fe de cómo toma posesión de él en nombre de los reyes de Castilla y León, sus señores. Pero el escribano también embraza la rodela y la espada si el caso lo exige. Una vez en su oficio ocupará otros cargos si llega el caso. Pedro Castillo (Illescas) fue escribano público y luego del cabildo de la ciudad de México; Diego Gutiérrez de Ocaña lo fue de Santo Domingo; Francisco de la Fuente (El Puente del Arzobispo), Francisco de Roa (Toledo), Jeromo Mediña (El Viejo), de la real audiencia, antes había sido visitador y teniente-gobernador; F. Pérez de Coria fue también mercader (ambos de Illescas); Diego de Ocaña (Ocaña) y Alfonso Sánchez (Toledo), de la real audiencia; Alvaro de Aguilar (Tembleque), teniente de escribano general en El Darién; Juan González Fernández (Talavera), Rodrigo de Mazuelas (Toledo). Antonio de Almaguer (de El Corral), hidalgo, secretario del virrey Mendoza.

Con la escribanía están relacionados otros oficios como los de tesorero y factor; a este último hemos hecho mención repetidas veces.

J. Villoria (Ocaña), contador en Cartagena de Indias; Francisco Renjifo (Santa Olalla), Juan Gaitán y Bartolomé Sánchez, ambos de Talavera; Juan de Cereceda (Toledo), tesorero en tierra firme. Francisco Medina (Illescas); tesorero fue también su paisano Diego de Cubas, éste en la audiencia de Charcas. Contador fue Juan de Guzmán (Ocaña), secretario de Diego de Almagro en Chile y en el Perú. Cambiador en Santo Domingo, Pedro Díaz Alfaro (Toledo), que hizo el oficio de mercader.

Fueron mercaderes Alfonso de Illescas, Alvaro de Toledo, Luis Díaz Toeladano y Fernando Pérez de Jaraba (los tres últimos de Toledo). Procedentes de nuestra ciudad van al Nuevo Mundo los hermanos Jácome y Tomás de Castellón, genoveses de origen; los dos ejercen el oficio en Santo Domingo, el primero de ellos es alcaide en Cumaná el 1523.

Tenemos un cronista en Pedro Pizarro (Toledo), sobrino del conquistador de ese apellido.

No faltan perfiles trágicos en la relación de toledanos que venimos dando, como el de Pedro Escobar (Toledo), llegado a Cuba en 1519, conquistador y alguacil en México, por conspirador fue preso y ajusticiado el 1526. O aquel otro de Alfonso Rosado (comarca de Toledo), hidalgo, conquistador del Yucatán, fundador-vecino de Mérida, que mató a su mujer por adúltera y a su amante, volviendo a contraer matrimonio.

Fernando JIMENEZ DE GREGORIO

Mazarambroz

Colecta a favor de los damnificados levantinos

MAZARAMBROZ. Jesús Martín.

Gran cantidad de entidades públicas y asociaciones se reunieron hace unas fechas. En dicha reunión y de común acuerdo se dirigieron a los marazambreños invitándoles a colaborar en una colecta «pro ayuda al Levante», mediante unos sobres que recibieron los vecinos de la localidad.

En el sobre se hacía constar que se podía depositar, aquel que lo creyese oportuno, la cantidad que estimase mejor para ayudar a los afectados por las inundaciones en el Levante español. Dicho sobre se ha repartido al pueblo y se recogerá en breves días.

Las asociaciones y entidades que han suscrito el acuerdo que se tomó se corresponden con la Asociación de Padres de Alumnos, el Ayuntamiento, la Cámara Agraria Local, el Casino, el centro cultural La Unión, la cofradíade la Virgen del Sagrario, la cofradía del Cristo de la Misericordia, las cooperativas Montes de Toledo y Monterrosas, la escuela Nuestra Señora del Sagrario, la Sociedad de Cazadores y dos partidos políticos.

La relación que se ha dado ha sido enorme, lo que indica el interés y las ganas de ayudar a los dañados por la riada, por lo menos poner un granito de arena.

Madridejos

El patrimonio municipal asciende a casi cincuenta y ocho millones

MADRIDEJOS. Jesús Mora López

Recientemente se ha celebrado un pleno ordinario en el Ayuntamiento. Pleno que por diversas circunstancias no se celebraba desde el 12 de agosto. Ha estado presidido por su titular, Santa-Olalla, y asistieron todos los concejales, excepto García de la Cruz, Contreras Mariblanca, Rodríguez de Diego y Morales Martín Delgado.

Tras la lectura del borrador del acta de la sesión anterior, aprobada por unanimidad, se admitió la proposición de subasta presentada por José Nieves Gutiérrez para pavimentar las calles comprendidas en la décima fase. Tras un largo y prolongado debate se eliminó la presentada por José María Mora Moreno por no haber presentado dentro del plazo reglamentario algunos documentos.

Se desaceptó del dominio público el solar del antiguo cementerio, acordando alterar la calificación jurídica de la finca urbana denominada «cementerio viejo de San Sebastián», hoy solar, que lleva más de veintiún años clausurado, sin aceptación pública de cementerio, quedando calificado a partir de ahora como bien patrimonial de propios, previa la tramitación oportuna.

El pleno municipal aceptó la donación gratuita de los viales del grupo de viviendas Cristo del Prado, haciéndose cargo el Ayuntamiento de las referidas calles a partir de esta fecha, las cuales tendrán el carácter de vías públicas como en las restantes de la población y cuyos beneficiarios en su totalidad, tanto los que amortizan como los que no, tendrán idénticos derechos y obligaciones en relación con el Ayuntamiento, inclusive las de orden tributario.

Seguidamente se aprobaron las cuentas de presupuestos correspondientes al año 1981, que terminó con un superávit de casi 15 millones de pesetas. El patrimonio líquido al 31 de diciembre de 1981 ascendió a 53.750.677 pesetas.

En ruegos y preguntas se formularon varias sobre la conducción de aguas. La dureza del agua del nuevo pozo, contestó el alcalde a una pregunta, es de 14 a 16 grados. La apertura al tráfico de la desviación de la comarcal 400 está aún sin entregar, dijo el señor Santa-Olalla a otra pregunta.

La provincia, pueblo a pueblo

Hontanar: Escarpado y rocoso, aislado en los montes propios

Municipio que se encuentra enclavado en los propios y montes de Toledo, perteneciente al señorío del Ayuntamiento de esa ciudad, Hontanar de Malamoneda es un pequeño pueblo que está a unos 875 metros de altitud sobre el nivel del mar. Emplazado en un valle cerrado, se mantiene casi totalmente aislado de toda comunicación, a no ser por Navahermosa, sito a unos seis kilómetros, pues todo gira en torno a él. Con caminos impracticables y erizado de cuestas, tiene su salida natural por el norte, siguiendo las márgenes escabrosas de un arroyuelo afluente del Cedena.

El significado del nombre le viene de manantial, fuente. Se dice al efecto, en una relación del siglo XVI, que se llamaba así porque había cuatro fuentes. Con una población de 125 habitantes, ocupa una extensión de 15.196 hectáreas de terreno montañoso en casi su totalidad, con abundantes cerros y valles denominados sierra de los Cuchares, Corral de Cantos y la Traviesa, entre los más conocidos e importantes. El terreno, en su mayor parte, está compuesto de matorrales, montes, sierras y pedregales, lo que hace muy dificultoso, por no decir imposible, contar con grandes extensiones de terreno cultivable.

El clima es frío, de copiosas nevadas y fuertes vientos.

Actividad socio-económica

Por cuanto se refiere a sus actividades económicas, la principal fuente de riqueza derivaba de los carbones y la leña; hoy día la fuente de ingresos se nutre de la ganadería, así existen 1.300 cabezas de ganado cabrío.

La agricultura, por los inconvenientes del terreno, es escasa, por no decir nula, y la industria no existe.

Otro dato a tener en cuenta es la gran abundancia de caza mayor y caza menor. La primera cuenta con varias especies, como el ciervo, el jabalí, el corzo, el gato montés y el precioso lince, que se encuentra en peligro de extinción. Por su parte, la caza menor cuenta con abundante conejo y liebre.

La Corporación Municipal está compuesta por cuatro concejales, entre ellos el alcalde, que pertenecen al grupo de UCD.

Si nos referimos a los platos típicos de esta localidad, se pueden apuntar: las migas, el cocido y la sopacana, que es un compuesto de leche, aceite y pan.

Fiestas populares

Hontanar cuenta con dos fechas clásicas en la celebración de sus fiestas: la primera se da el tercer domingo de mayo, en honor de la Virgen de la Milagra, fecha que coincide con las fiestas de Navahermosa, y en la que ambos pueblos suben en procesión con la Santísima Virgen a la ermita, situada en plena sierra, a mitad de camino entre Navahermosa y Hormigos, a unos dos kilómetros de distancia.

La otra fiesta popular se celebra el tercer domingo de septiembre en honor al Santísimo Cristo, que data de gran antigüedad y en la que los actos comienzan el día anterior con la pólvora y sus correspondientes fuegos artificiales, instalándose casetas y donde todos los actos están presididos por la hermandad y el buen gusto entre todos los vecinos de la localidad. El domingo propiamente se celebra la santa misa y, con posteridad, el Ayuntamiento invita a todo el pueblo y a todos los asistentes, vengan de donde vengan, sin excepción, a una limonada, donde también se sirven cerveza, vino, almendras, tostones y algunos otros manjares; ya por la tarde, hay una procesión del Santísimo Cristo, que no cuenta con otro nombre, ya que ni siquiera los más ancianos de la localidad recuerdan otra denominación que no sea la del Santísimo Cristo.

Historia y monumentos

Aunque no se conoce la fecha exacta de la fundación del lugar, fue después de 1243, porque en la relación de pueblos dada por Fernando III al vender los montes al Ayuntamiento de Toledo, entre aquéllos no figura el nombre de Hontanar. Confirma el hecho la relación del siglo XVI, diciendo que se fundó 200 años atrás, o sea, a partir del 1576. Por tanto, comenzó su existencia a mediados del siglo XIV. La despoblación del antiquísimo lugar de Malamoneda, abandonada por insalubre, motivó la fundación de Hontanar en un paraje más saludable. Posiblemente Malamoneda se abandonó por el paludismo.

Situado al sur de Hontanar, Malamoneda aparece poblado ya en la época romana, continuando con los visigodos, árabes, y después, al reconquistarse el territorio, hay vestigios de población cristiana en el siglo XII.

Tumbas de la necrópolis de Hontanar, situadas en el antiguo lugar de Malamoneda, que según parece datan de la época cristiana en el siglo XII

En efecto, reconquistado el país, ya en el siglo XII había población cristiana, como se advierte en una construcción militarllamada La Torre, de finales de esa centuria. Años después de esa construcción se levantó un castillo, ambos edificios con una misión de vigilancia y defensa del paso serrano. A esta época cristiana deben pertenecer los sepulcros rupestres.

Volviendo a los hechos primarios, se puede afirmar que Alfonso VIII dio la aldea y torre de Malamoneda al caballero Alfonso Téllez de Meneses en 1209. Este se la cedió al rey Fernando III en carta otorgada. En el año 1226, el repetido Alfonso Téllez vendió al mencionado arzobispo el edificio de La Torre con otros territorios. Todo esto lo cedió el arzobispo a San Fernando a cambio de Añover y de Baza, y así, éste lo vendió, Malamoneda y los montes, al Ayuntamiento de Toledo en 1246.

También existió una iglesia, dedicada a San Andrés Apóstol, que en 1648 se unió a la parroquia de Navahermosa, y así estuvo nueve años, al cabo de los cuales recobró su independencia, conservando el antiguo anejo de Malamoneda.

En la actualidad, en el término de Hontanar se encuentran restos de edificios de la necrópolis, en el ya indicado lugar de Malamoneda, comprendiendo estos restos La Torre y el castillo. Igualmente hubo una ermita, posiblemente la de San Andrés Apóstol, que ya no existe por haber sido derruida y retirados sus escombros para realizar nuevas edificaciones.

Población: 125 habitantes.
Extensión: 15.196 hectáreas.
Actividad económica: ganadería.
Corporación municipal: cuatro concejales (entre ellos el alcalde y pertenecientes a UCD).

agenda provincial toledana

Horario del Toledo monumental

—**San Juan de los Reyes.**— De 10 a 14 y de 15,30 a 18.
—**Sinagoga del Tránsito y Museo Sefardí.**— De 10 a 14 y de 15,30 a 19.
—**Casa Museo de El Greco.**— De 10 a 14 y de 15,30 a 18.
—**Iglesia de Santo Tomé.**— Laborables, de 10 a 13,30 y de 15 a 19. Festivos, de 10 a 11,30 y de 15 a 18.
—**Catedral.**— De 10,30 a 13 y de 15,30 a 18.
—**Museo de Santa Cruz.**— De 10 a 19.
—**El Alcázar.**— De 9,30 a 18.
—**Mezquita del Cristo de la Luz.**— De sol a sol.
—**Museo Victorio Macho.**— De 10 a 14 y de 15,30 a 18.
—**Taller del Moro y palacio de Fuensalida.**— De 10,30 a 14 y de 15,30 a 19.
—**Museo de Arte Contemporáneo.**— De 10 a 14.
—**Museo de los Concilios y Cultura Visigótica.**— De 10 a 14 y de 15,30 a 18,30.

Horarios de autobuses

Toledo-Madrid

Galiano: 7, 8, 9, 13, 15, 14,30, 20,15 (laborables).
Continental: 10, 11, 11,30, 18, 19, 19,30 (laborables).
Galiano: 7, 8, 9, 13,15, 14,30, 17, 19,45, 20,15, 23 (festivos).
Continental: 10, 11,30, 18, 19, 19,30 (festivos).

Madrid-Toledo

Galiano: 11, 12, 18,30, 19,30, 20,50, 22 (laborables).
Continental: 7, 9, 9,30, 13, 15,30, 16,30 (laborables).
Galiano: 10,30, 12, 18,30, 19,30, 20,50, 22, 23, 1 (festivos).
Continental: 9, 9,30, 13, 15,30, 16,30 (festivos).

Toledo-Talavera

7,30, 14, 15, 16 (laborables).
9, 21 (festivos).

Talavera-Toledo

8, 9,15, 9,45, 16,30 (laborables).
9,45, 20 (festivos).

Toledo, hoy

A LAS 19,30:
• **Palacio de Fuensalida.**— Conferencia: «Juan de Borgoña», por Diego Angulo Iñiguez.

EXPOSICIONES

• **Caja de Ahorro Provincial de Toledo** (palacio de Benacazón).— Oleos de Pedro Sánchez Colorado. Laborables, de 18 a 21 horas.

• **Galería Selección** (calle Puerta Llana, 14).— Oleos de Lola Extremadouro. Laborables, de 18 a 14 y de 16 a 20 horas. Festivos, de 12 a 14 horas.

Toledo, ayer

12 de noviembre de 1743: La Santa Hermandad de Talavera formó sus ordenanzas.

Por orden del Supremo Consejo de Castilla tuvo que formar sus ordenanzas la Santa Hermandad de Talavera.

Pero desde el 12 de noviembre de 1743, que se dan por terminadas, hasta su aprobación definitiva se sufrió un largo proceso, pues la dignidad arzobispal de Toledo fue poniendo reparos a numerosos apartados.

El 3 de septiembre de 1746 se está discutiendo aún si los cuadrilleros pueden usar de continuo vara alta de justicia.

Los alcaldes de la Santa Hermandad exponen el privilegio concedido por Felipe IV en 1652 por el que deben llevar vara alta «para que por esto sean conocidos y logren general respeto».

El arzobispado requiere luego si cada tres años se renuevan los cargos de fiscal, archivero mayor y tenedor de sello.

Curioso anecdotario el de cada capítulo, que nos manifiesta el espíritu minucioso de las leyes de entonces. Por fin quedaron aprobadas el 13 de septiembre de 1746.

Clemente PALENCIA

Nacimientos, matrimonios y defunciones

Nacimientos: Juan José, hijo de Juan Antonio Martín y María de los Dolores Moreno; Raúl, hijo de Hipólito Gómez y Angeles Sánchez; Almudena, hija de Rafael López y Rosario Pinilla; Francisco Javier, hijo de Angel Fernández y María de la Paloma Robles; Raquel, hija de Ricardo Ismael Miró y María Paz Juaristi; Javier, hijo de Rafael Ruiz y María del Carmen Sánchez; Almudena, hija de José Félix y Olga Talavera; Laura, hija de Francisco González y Angeles Zaragoza; Javier, hijo de Fernando Villanueva y Juana Carmena; Luis-Santiago, hijo de Santiago Esteban y Rosa de Pedro.

Matrimonios: José Méndez Moreno y Esperanza Cristina Rodríguez; José Javier Fernández Ruiz y Carmen Trapero Trapero; Vicente Antona Sánchez y Dolores Peces Jiménez.

Defunciones: Felipa-Martina Nava Zarzalejo, de 73 años; Ladislaa-Herminia Pérez García, de 54.

Farmacias

TOLEDO
Miguel Jiménez Jimeno.— Cardenal Lorenzana, 4 (hasta las diez).
Mario Aguado Gómez.— Calle del Ecuador, 8 (toda la noche).

TALAVERA
Manuel Ramos Gómez-Olmedo.— Paseo de la Estación, 23 (hasta las diez).
Juan María Martínez Mantero-la.— Portiña San Miguel, 39 (toda la noche).

Cartelera

Cine María Cristina. (Marqués de Mendigorría, 1. Teléfono 212442.)— A las 6,30, 8,30 y 10,30: «El bueno, el bruto y el cinturón de oro». Todos los públicos.
Cine Imperio. (Cuesta del Aguila, 7. Teléfono 221623.)— A las 5,30, 8 y 10,15: «Hasta que llegó su hora», de Sergio Leone. Mayores de 14 años.
Teatro de Rojas. (Cabrahígos, 18. Teléfono 220817.)— A las 6 y 8: «La furia de Jackie», de Chin Hsin. Mayores 18 años.

Teléfonos útiles

TOLEDO

Bomberos: 22 60 80.
Comisaría de Policía: 22 14 01 y 091.
Policía Municipal: 22 34 07.
Casa de Socorro: 22 81 57.
Guardia Civil: 22 59 00.
Ambulancias Finisterre: 22 37 73.
Ambulancias S. Social: 22 55 00.
Ambulancias Cruz Roja: 22 29 00.
Renfe: 22 12 72.
Autobuses Galiano, S. A.: 22 36 41.
Autobuses Continental: 22 73 60.
Juzgado: 22 34 20.
Seguridad Social: 22 55 00.
Hidroeléctrica: 22 34 45.
Butano: 22 11 21 y 22 17 61.
Vehículos desaparecidos: 22 14 01.
Taxis (cuesta del Alcázar): 22 23 96.
Taxis (ambulatorio): 22 16 98.
Taxis (paseo de la Vega): 22 16 96.
Telegramas por teléfono: 22 20 00. De 22 a 8 horas, llamar al 91-222 29 51.
Oxígeno medicinal: 22 87 04.
Taxis nocturnos: 22 34 07.

TALAVERA DE LA REINA

Bomberos: 80 30 80.
Comisaría de Policía: 80 05 39 y 091.
Casa de Socorro: 80 02 93.
Guardia Civil: 80 13 81.
Policía Muncipal: 80 00 37.
Ambulancias: 80 36 00 y 80 20 73.
Renfe: 80 13 88.
Juzgados: 80 61 13.
Teléfono de la Esperanza: 80 24 13.
Seguridad Social: 80 09 50.
Hidroeléctrica: 80 17 14.
Objetos perdidos: 80 00 37.
Vehículos desaparecidos: 80 05 39.
Taxis (Pl. del Generalísimo): 80 02 69.
Taxis (paseo del Prado): 80 14 72.
Telegramas por teléfono: 80 23 83.
Policía Municipal: 80 00 37.
Ambulancias: 80 36 00 y 80 20 73.
Renfe: 80 13 88.
Autobuses Galiano: 80 24 22.
Autobuses La Sepulvedana: 80 64 14.

El tiempo

DATOS METEOROLOGICOS DE AYER EN TOLEDO, FACILITADOS POR EL OBSERVATORIO

Temperatura máxima: 15 grados a las 15 horas; temperatura mínima, 3,4 grados a las 8; temperatura a las 13, 11,8 grados. Presión atmosférica a las 13 horas: 725,9 milímetros. Humedad relativa del aire a las 13 horas: 77 por 100. El cielo estuvo casi despejado y el viento fue flojo del sureste.

Datos astronómicos para hoy: El Sol sale a las 7,57; se pone a las 18,03. Duración del crepúsculo, 28 minutos.

Horario de trenes

Madrid-Toledo: 7,25 (P), 8,11 (A), 9,15 (A), 10,00 (A), 12,16 (A), 14,10 (A), 14,25 (P), 16,30 (A), 17,30 (A), 17,55 (P), 19,02 (A), 19,45 (P), 20,00 (A), 21,00 (A).

Toledo-Madrid: 6,22 (A), 6,50 (P), 8,00 (A), 9,10 (P), 10,20 (A), 11,55 (A), 13,36 (A), 14,02 (P), 14,25 (A), 16,25 (A), 17,25 (A), 18,25 (A), 20,05 (A), 20,36 (P), 22,00 (A).

Cupón pro ciegos

Número premiado ayer

395

YA de Toledo

Delegado y redactor-jefe, Enrique Monsalve. Redacción y administración: Calle Armas, 6, teléfonos 211150, 58, 62.

En Talavera: Redacción, calle Sol, 25, teléfono 806216. Administración, teléfono 801887.

Los viernes, atletismo

El atletismo escolar también comienza

Mañana, Toledo y la zona sagreña celebrarán su primera prueba

La de Toledo se desarrollará en el polígono industrial

El atletismo escolar, ahora en la especialidad de campo a través, se ha puesto en marcha. El pasado sábado, en Mora, la zona sonsecana celebraba su primera prueba de las tres previstas en cada zona, previas y clasificatorias para la final provincial a celebrar en el mes de febrero, en la que se reunieron más de trescientos atletas de los pueblos limítrofes de Orgaz, Sonseca, Los Yébenes y Mazarambroz, y siendo el primer contacto con la especialidad de esta temporada. Los resultados fueron los esperados en el ambiente deportivo, ya que aún a estas edades los atletas son bastante conocidos y tienen una calidad contrastada, lo que puede ser un obstáculo para la ascensión de nuevas figuras. Fueron los siguientes:

CATEGORIA MASCULINA

Benjamines
1. Domingo del Campo (Mora).
2. Juan Velázquez (Los Yébenes).
3. J. José Puche (Mora).

Alevines
1. José L. López (Sonseca).
2. Miguel A. Villarreal (Los Yébenes)
3. F. J. García-Calvo (Orgaz)

Infantiles
1. Jesús A. Gálvez (LosYébenes)
2. Leonardo Margín (Los Yébenes)
3. Fernando Novalbos (Mora).

Cadetes
1. Javier Núñez (I. Mora).
2. José L. García (I. Mora).
3. Carlos Martín (I. Mora).

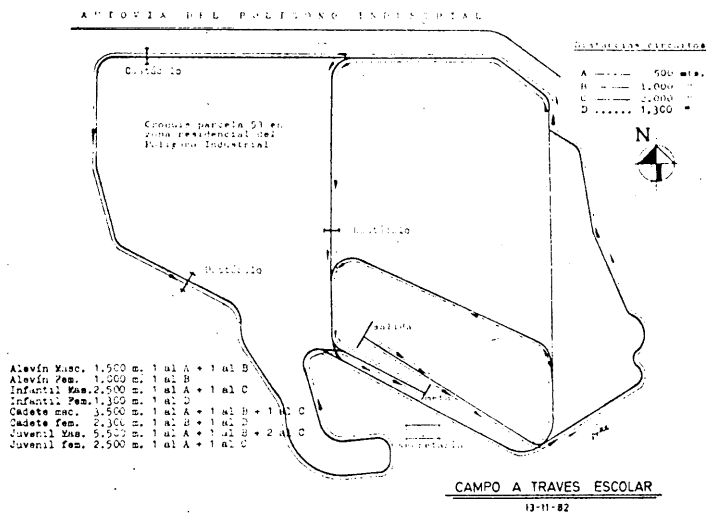

Sobre este circuito correrán mañana los atletas escolares en la primera prueba de esta temporada que se desarrollará en Toledo, a partir de las diez y media de la mañana

CATEGORIA FEMENINA

Benjamines
1. Yolanda Gutiérrez (Mora).
2. Azucena Martín (Mora).
3. M.ª Carmen Sánchez (Mora).

Alevines
1. Manuela Pérez (Los Yébenes).
2. M.ª Paz Pérez (Los Yébenes).
3. Raquel Valentín (Sonseca).

Infantiles
1. M.ª Carmen Fernández (Mora).
2. Estrella Gutiérrez (Los Yébenes).
3. Eva M.ª Mora Ruiz (Sonseca).

Mañana la cita será en Toledo y la zona sagreña

El próximo sábado las pruebas a desarrollar serán en Toledo y zona sagreña, que también será la primera programada. En Toledo, la prueba se tiene previsto que comience en el circuito del polígono industrial, a las 10,30 horas, siendo la primera prueba programada la de alevines masculinos. En la prueba participarán todos los centros escolares de la zona, pudiendo hacerlo con cuantos equipos estén inscritos, y puntuarán los cinco primeros de cada uno de ellos. Para optar a la final provincial, cada centro participará en los tres cross.

El CAT prepara su IV Trofeo de Cross

Este año reduce presupuesto, pero no categoría

El domingo 21 de noviembre, en Toledo, la temporada atlética de campo a través comienza su andadura. La primera prueba será el IV Trofeo Club Atletismo Toledo, que en esta ocasión no cuenta con un patrocinador. Esta prueba, tradicionalmente es importantísima dentro del mundillo atlético no sólo por ser la primera en que se ponen en marcha los atletas después del período vacacional, sino por el hecho de que tiene una calidad contrastada y participan en ella atletas de verdadera calidad no sólo en madrileña, sino de otras provincias.

La prueba se celebrará en el circuito ya tradicional del Polígono Industrial y colaborarán la Excelentísima Diputación Provincial y el Consejo Superior de Deportes.

En cuanto a participación, en el ámbito provincial tienen confirmada su presencia los del Camp Nieto y el Joma Evangelista, aunque se espera que de aquí al día del comienzo de la prueba los otros clubs puedan confirmar su presencia, hecho que esperan los organizadores. A nivel nacional es segura la participación del Andrés Torrejón, de Móstoles, que lo hará en todas las categorías, estando pendientes de confirmarse los de Ciudad Real —no saben si lo harán con pocos o con autocar completo— y los del Valencia (entre los que destaca Ventosa), el Ajax, de Alcalá, el Getafe, el Tajamar, el Alcorcón y los juveniles de León, que lleva Antonio Baños y entre los que destaca el juvenil José García.

Indudablemente, la prueba tendrá una categoría destacada, aunque el prepuesto económico será más reducido que en otras ocasiones —los organizadores tienen previsto no superar las 100.000 pesetas— dado que el club no piensa hipotecar toda la temporada para poder montar una prueba por todo lo alto, máxime cuando este año se prevén gastos más importantes, sobre todo por las competiciones en pista.

Aunque la competición es federativa, los organizadores esperan que los centros escolares, que en otro apartado de esta misma página recogemos, que también comienzan su andadura en la temporada, también asistan a la prueba, ya que será una excelente prueba de toque y una buena preparación para las competiciones venideras de su campo escolar. Todos serán bienvenidos para dar mayor realce a la prueba. Lo que extraña muchísimo es la poca importancia que parecen haberle dado otros organismos, como particularmente los financieros, ya que no prestarán el mismo apoyo, por lo menos hasta la fecha no se han manifestado con una contestación a la formulada por el club organizador, lo que da idea de que demuestran poca inquietud por hacerlo.

Pero no importará, los organizadores tienen experiencia en este tipo de organizaciones y la sacarán adelante y será una prueba importante, pese a que la seguridad económica que una cita deportiva de estas proporciones necesita no llegue a la medida necesaria.

El próximo 21 de octubre, pese a los condicionantes, el termómetro atlético subirá muchos grados.

Se celebra el 5 de diciembre

Se ultiman los preparativos del Trofeo Joma-Sport

La cuarta edición del cross San Juan Evangelista está dando sus últimos toques de lo que será la prueba de campo a través que tradicionalmente se celebra en la localidad de Sonseca. En esta edición, al no cuajar las conversaciones mantenidas con los industriales mazapaneros de la localidad, que hasta ahora habían sido los que habían apoyado la puesta en marcha de la prueba, y que eran los que habían posibilitado que la misma llegara a contar con la categoría de nacional que ahora tiene, la patrocinación correrá a cargo de la firma de calzados deportivos de la localidad de Portillo y que también es quien apoya y financia el normal desarrollo del club Evangelista, deportivos Joma Sport.

El entusiasta Paco Caballero, paradójicamente, cuenta con un mayor apoyo económico, lo que le ha permitido afrontar la organización con mayor ímpetu, si cabe, que en pasadas ediciones, y es que poderoso caballero es don dinero. Teniendo esa misma base económica, la ilusión sube muchos enteros y existen grandes deseos de superar lo que hasta ahora se ha logrado.

Las principales miras de este año serán no sólo mantener, incluso superar la participación de otras ediciones —más de 10.000 atletas—, sobre todo en la categoría «senior» que este club tiene su mayor fuerza, sino que la mayor incidencia se está intentando dirigir hacia que grandes atletas de categorías superiores estén en la línea de salida. Según nos manifestaba la organización, ya está prácticamente asegurada la asistencia de atletas de Vigo, Santander, Vitoria, León, Valladolid, Palencia, Universidad de Cheste (Valencia), Albacete, Guadalajara, Ciudad Real, Murcia y Madrid, aunque no se descarta para ello, se están manteniendo los oportunos contactos, la asistencia de otras provincias como la Granadina, Zaragozana y Barcelonesa.

A nivel provincial, Francisco Caballero espera la presencia de todos los clubs de la provincia, lo que dará no sólo cantidad, sino calidad. Indudablemente la presencia en las pruebas que los diferentes clubs organizan a lo largo de la temporada de los atletas provinciales es fundamental para que el nivel deportivo no vaya bajando.

De los importantes a nivel deportivo que va alcanzando la prueba, mucho más importante será el de la convivencia y participación de la localidad sonsecana en este evento. La población vive el cross no solamente con la presencia directa y masiva en la prueba —más de cinco mil personas lo hicieron en la pasada edición—, sino que colaboran activamente con la organización, con la aportación de sus hogares para que los atletas venidos de las más lejanas provincias, en las categorías de promoción, naturalmente, puedan convivir con los que posiblemente luego, y ahí la grandeza de ese deporte, vayan a ser sus rivales en la zona de competición.

Aún es prematuro para poder hablar de nombres propios, pero ya se puede decir que Maite Zúñiga, Lidia Calvo, Laura Blanco, María del Mar Caballero, Martín Cid, etc., a las que se sumarán otros nombres provinciales o limítrofes, como es el caso de los Layos, Sastre, Ortega, Gaitán, Isabel y otros nombres importantes.

Pero lo importante es que el empuje no decae, y que otro año el primer domingo de diciembre será otra fiesta atlética.

Las categorías, una a una

Juveniles femeninas, con categoría nacional

Cuadro de la temporada 1981-82

Atletas	Nac.	1	2	3	4	5	6	7	8	9	Clubs
Soledad Martín	67	—	—	7	—	—	4	2	2	—	CAT-Jucund
María Gema Gómez .	67	10	—	4	—	—	1	1	—	—	CAT-Jucund
Raquel Benito	66	9	—	5	6	—	5	—	—	1	CAT-Jucund
Ana María Sánchez ..	67	—	—	10	7	2	9	5	—	5	CAM-Nieto
Patricia Serrano	67	—	—	—	—	—	—	6	—	7	CAM-Nieto
Sagrario del Valle	66	8	—	14	—	1	6	—	—	—	CAT-Jucund
M. C. Gutiérrez.....	67	15	—	9	5	—	2	—	—	—	CAT-Jucund
Esther Quintanar	66	14	1	11	9	3	7	—	—	—	CAT-Jucund
Blanca García	67	12	—	8	—	—	3	—	—	—	CAT-Jucund
María José Mendoza.	67	—	—	18	12	7	—	3	—	4	CAM-Nieto
Mercedes Cano	67	23	—	15	—	4	8	4	—	3	CAT-Jucund
Rosario Pintado	67	—	—	16	14	5	—	8	—	6	CAM-Nieto
Carolina López-R.	67	22	—	13	—	6	—	—	9	9	Joma-Evang
Inmaculada García ...	67	—	—	—	16	10	—	—	—	—	Joma-Evang
Adoración González .	66	—	—	—	—	—	—	11	15	13	CAM-Nieto
Estrella Gutiérrez	67	32	—	20	17	8	10	7	6	8	Joma-Evang
Montserrat Serrano .	67	—	—	26	21	11	—	10	—	10	CAM-Nieto
Rosario Corral	66	21	2	21	—	—	—	—	—	—	Cárcavas
Sonia Velázquez	66	29	—	17	—	9	—	—	10	—	CAT-Jucund
F. M. Manzaneque ...	67	27	—	—	—	—	—	—	—	12	Joma-Evang

Pruebas: 1, CAT; 2, Cárcavas; 3, Sonseca; 4, Quintanar; 5, Club; 6, Fuensalida; 7, Provincial; 8, C. Toledo; 9, Los Yébenes.

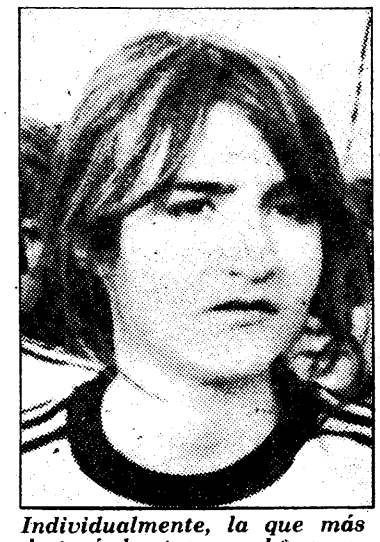

Individualmente, la que más destacó la temporada pasada en la categoría fue Gema Gómez

La temporada pasada registró una confirmación de las atletas que en la categoría cadete habían demostrado sus cualidades, llegando a lograr un subcampeonato de España por Clubs (el CAT en Fuenlabrada) y una sexta posición en el Campeonato de España por Federaciones, celebrado en Toledo.

A título individual, quizá la atleta que más destacó fue la toledana Gema Gómez, pero si tenemos que seguir un criterio matemático resulta muy difícil poder dar una opinión coherente, dado que la mayoría de las mejores atletas de esta categoría vieron muy condicionada su actuación provincial, dirigiendo sus miras hacia una actuación nacional, que luego les resultaría altamente provechosa, faltando en numerosas pruebas.

A nivel de conjunto, las toledanas del CAT-Fucundiano, que contaron con la aportación de las sonsecanas María Gómez Gutiérrez y Raquel Benito, fueron superiores con mucho, refrendado por sus puestos en pruebas nacionales, a las que solamente pudieron acompañar actuaciones esporádicas y personales de atletas del CAM-Nieto y Joma-Evangelista, pero a muy larga distancia.

Lo más positivo fueron dos hechos: el que a estas edades exista un número abundante de atletas, máxime cuando son de la categoría femenina, y que las más destacadas, salvo el caso de Raquel Benito y Sagrario del Valle, sean atletas que todavía estarán un año más en la categoría, aunque, si bien en contra del primer punto positivo, este año serán bastantes los atletas de esta categoría que no continuarán la práctica atlética. Y es que ahora es cuando tiene que llegarse a una definitiva decisión, ya que en estas categorías el nivel exige una dedicación preferencial, lo que puede ser condicionado por la situación personal de la atleta: estudios, ambiente familiar, etc., y los condicionamientos parecen ser fuertes.

Como ya apuntaba antes, la mayoría de las atletas de calidad continuarán este año en la categoría, por lo que el nivel seguirá manteniéndose uniforme. Lo problemático será que salvo que surja una sorpresa, poco probable a estas edades, las atletas que se incorporan a la categoría de cadete no van a tener la suficiente calidad para destacar en ella, ya que la atleta que más prometía, la toboseña Dolores Esquinas, casi con seguridad esta temporada va a participar defendiendo los colores de la provincia vecina de Ciudad Real, de la que ha recibido proposiciones. Indudablemente supondrá un serio trastorno, no para este año, sino para los venideros, la marcha de la manchega, y es una auténtica lástima que la labor abnegada de un club como el CAM-Nieto se vea ahora truncada por la marcha de su mejor atleta femenina, pero como en atletismo no existen retenciones, y últimamente está adquiriendo ambientes futbolísticos en la cuestión de fichajes, no habrá más remedio que aceptar la situación, por mucho que haya sido el sacrificio del club de la zona quintanareña.

Fútbol sala Toledo

Tras la reciente constitución de la Federación Española

La asamblea de fútbol sala se reunió ayer

Ayer se celebró en Madrid la II asamblea general informativa de clubs de fútbol sala, importante reunión para este deporte tras la constitución de la Federación Española de Fútbol Sala. Los primeros pasos para conseguir dicha constitución fueron dados por la comisión salida de la I asamblea, que ayer informó sobre todos los pormenores de su trabajo.

El informe era el primer punto del orden del día, detrás del cual venía lo importante: las perspectivas de la nueva Federación, los clubs que se van a afiliar, etc... Es decir, aclarar un poco la cuestión tras la vida independiente del deporte en las diferentes provincias. El representante toledano de los clubs de fútbol sala, Julián Rojas, antes de acudir a la asamblea, nos dijo que no iba a decidir nada allí y que quería informarse, sin que mediara ningún tipo de compromiso por su parte, con la flamante Federación legalmente constituida, que ha podido salir de las redes que le tendía Pablo Porta, presidente de la Federación Española de Fútbol, en el sentido de mantener el fútbol sala dentro de la marabunta del balompié grande.

Ahora bien: al empezar a caminar va a haber problemas, sobre todo por la inercia que se ha mantenido durante los inicios del deporte, que tendría que ser rota en muchos casos. También puede ser un paso importante para afianzarel fútbol sala y llegar a una mayor compenetración entre los diversos puntos de cada provincia. En Toledo sería urgente centralizar la actividad de este deporte y unir los lazos competitivos entre lugares como la capital, Talavera, Fuensalida y otros centros importantes en dónde se realiza este deporte. Tras la II asamblea informativa de ayer se impone una reunión de los representantes del fútbol sala provincial, en donde la cantidad de deportistas y de clubs es muy importante.

F.L.L.

El campeón irá al Maratón-ball de Madrid

El día 8, 24 horas de Toledo

El próximo día 8 de diciembre tendrá lugar en Toledo el acontecimiento, siempre importante, de las 24 horas de fútbol sala, durante las cuales no se dejará de pegarle a la dichosa pelotita. La organización corre a cuenta de Teledeport, que tiene uno de los equipos más potentes. Tanto es así que este equipo toledano ya está invitado a participar en el Maratón-ball de Madrid, que se disputará los días 17, 18 y 19 de ese mismo mes. También habrá otra representación toledana: la del equipo que consiga vencer en las 24 horas de Toledo, que tendrán lugar en el pabellón polideportivo municipal del Salto del Caballo.

Resultados y clasificaciones

Toledeport y S. Social, muy igualados en primera

La liga de fútbol sala ha despertado este año un interés inusitado: 42 equipos de la capital —aunque hay conjuntos de Bargas y Cobejas— están disputando las tres ligas, arrastrando a bastantes aficionados a las pistas en donde se juega. Además, el atractivo del deporte se ve aumentado por la gratuidad de la entrada a los partidos.

PRIMERA DIVISION

RESULTADOS

Santa Bárbara, 0; Bar Avenida, 1.
Unión Sport, 1; Seguridad Social, 1.
Sonido e Imagen, 1; A. M. Alcázar, 2.
Catalá Arquitectura, 2; Discoteca Jam's, 2.
Discolandia, 1; Venta San Martín, 2.
Limpiezas Juárez, 2; Fábrica de Armas, 2.
Toledeport, 6; Bankunión, 0.

CLASIFICACION

	J.	G.	E.	P.	N. P.	F.	C.	Ptos.
Toledeport	4	3	1	0	0	17	5	7
Seguridad Social	4	3	1	0	0	15	5	7
A. M. Alcázar	4	3	0	1	0	10	7	6
Discolandia	4	2	1	1	0	14	6	5
Sonido e Imagen	4	2	0	2	0	12	7	4
Venta San martín	4	2	0	2	0	9	8	4
Unión Sport	4	0	4	0	0	6	6	4
Bar Avenida	4	1	2	1	0	5	5	4
Discoteca Jam's	4	0	3	1	0	5	8	3
Catalá Arquitectura	4	1	1	2	0	8	10	3
Limpiezas Juárez	4	1	1	2	0	4	16	3
Bankunión	4	1	0	3	0	5	12	2
Santa Bárbara	4	1	0	3	0	5	12	2
Fábrica de Armas	4	0	2	2	0	7	15	2

SEGUNDA DIVISION

RESULTADOS

Bar Toledo, 4; Seguros Bilbao, 5.
Diputación Provincial, 3; Azucaica, 4.
Caja de Ahorros, 0; Universidad Laboral, 2.
Banco Popular, 3; Discoteca Edén, 2.
Maquinaria La Rosa, 2; Muebles Entrevegas, 2.
Supercass, 2; Parapléjicos, 1.
I.N.S.S., 4; Taspe, 3.

CLASIFICACION

	J.	G.	E.	P.	N. P.	F.	C.	Ptos.
Muebles Entrevegas	4	3	1	0	0	15	7	7
Diputación Provincial	4	3	1	1	0	20	5	6
Supercass	4	3	0	1	0	8	5	6
Seguros Bilbao	4	3	0	1	0	14	15	6
Azucaica	4	3	0	1	0	12	14	6
Universidad Laboral	4	2	1	1	0	9	8	5
Maquinaria La Rosa	4	1	2	1	0	20	12	4
Discoteca Edén	4	2	0	2	0	10	8	4
Banco Popular	4	2	0	2	0	15	16	4
Taspe	4	1	0	3	0	12	12	2
Parapléjicos	4	1	0	3	0	9	15	2
I.N.S.S.	4	1	0	3	0	10	15	2
Caja de Ahorros	4	1	0	3	0	7	17	2
Bar Toledo	4	0	0	4	0	6	17	0

TERCERA DIVISION

RESULTADOS

El Choco (Cobeja), 5; Pub Zafra, 4.
Cafetería El Delfín, 2; Nixdorf, 0.
Amigos C. F. S., 4; Santa Lucía, 3.
Fiscomsa, 7; Ibertol, 3.
Caserío Vigón, 4; T. L. Aceca, 3.
Cristalería Toledo, 1; C. D. Mirador, 1.
Tolprinsa, 1; Supermercado Brasil, 3.

CLASIFICACION

	J.	G.	E.	P.	N. P.	F.	C.	Ptos.
El Choco (Cobeja)	4	4	0	0	0	17	8	8
Supermercado Brasil	4	3	1	0	0	22	9	7
Cristalerías Toledo	4	2	2	0	0	16	9	6
Pub Zafra (Bargas)	4	3	0	1	0	12	8	6
Cafetería El Delfín	4	2	1	1	0	11	9	5
Tolprinsa	4	2	0	2	0	12	8	4
C. D. Mirador	4	1	2	1	0	10	10	4
Amigos C.F.S. (Bargas)	4	2	0	2	0	6	9	4
Caserío Vigón	4	2	0	2	0	9	12	4
Fiscomsa	4	1	1	2	0	15	18	3
T. L. Aceca	4	1	0	3	0	10	12	2
Nixdorf	4	1	0	3	0	7	14	2
Ibertol	4	0	1	3	0	10	19	1
Santa Lucía	4	0	0	4	0	10	22	0

Tres jugadores han sido dados de baja

Catástrofe económica y deportiva en el Torrijos

Los últimos resultados parecen haber puesto nerviosos a los directivos del C. D. Torrijos. Tres jugadores de su plantilla que parecían vitales antes del inicio de la temporada, Guille, Luisito y Palmero, este último con una importante ficha, están en el disparadero desde hace unas jornadas.

Parece que entre Guille —un jugador que lleva toda su vida deportiva en el Torrijos— y la actual directiva hubo algún «diálogo» algo áspero, motivado por el flojo rendimiento del extremo izquierda sobre el terreno. De cualquier forma, la decisión de la directiva ha sido drástica: se le ha dado la baja del club, aunque no es descartable que los responsables del C. D. Torrijos hayan intentado previamente rebajarle la ficha, con la consiguiente negativa del jugador.

Al parecer ha habido también desconsideración de Guille hacia cierto sector de público, pero el problema trasciende, va más allá. El problema es que se hizo un equipo para estar arriba, pero, por lo que sea, no se puede ni llegar dada la falta de calidad del equipo. Hay jugadores que luchan, otros que no, pero no hay un conjunto de calidad.

A una semana del comienzo de la Liga, el C. D. Torrijos no tenía planificada la plantilla. Se siguen haciendo las cosas a tontas y a locas. Cuando se celebró la asamblea general del club se debía tener ya una considerable cantidad de jugadores fijos. Al menos un 60 por 100, pero no fue así. Se intentó hacer un equipo a base de nombres, pero no ha habido manera de acoplarlos en un equipo que juegue coherentemente al fútbol, a pesar de los denodados esfuerzos del preparador, Manuel Moya.

Por otra parte, la economía del club no es boyante. Más bien roza la catástrofe, y la afición, escasa, sería muy válida para un equipo de Tercera Preferente. La gente está cansada, «pasa» de fútbol. Creemos que un equipo de fútbol tiene que representar al municipio en la categoría que le corresponde. Esperamos además que el problema no se va a quedar así. Dentro de dos meses veremos qué se puede hacer con la situación de desastre económico en que se halla anegado el Torrijos.

Lo dicho: en fútbol no valen las buenas intenciones, cosa que no ponemos en duda con respecto a la directiva, pero hay que planificar, hay que saber, porque si no, se empaña una trayectoria y un nombre al que se pretende dar brillo.

José REYES CALERO

Debe desplazarse a las provincias vascas

El equipo de tenis de mesa de Ocaña tendrá problemas por el calendario

Recientemente la Federación Nacional de Tenis de Mesa ha dado a conocer el calendario de la Liga de Segunda División, el cual no ha sido nada satisfactorio, según nos informa el presidente del equipo de Ocaña, José María, quien una vez conocido el mismo pasó a informar de éste al presidente de la Sociedad Deportiva, coincidiendo ambos en que dicho calendario no era viable, no sólo para esta sociedad, sino para el resto de las poblaciones, sobre todo para las de la zona centro.

Las poblaciones donde el equipo de Ocaña se tendrá que desplazar son las siguientes: Bilbao, San Sebastián, Vitoria, Zaragoza, Salamanca, Segovia, Guadalajara, Madrid y Toledo.

Una vez conocido el calendario, preguntamos a su presidente, José María, qué opinión le merecía este calendario. «Para serle sincero, no le veo razonable. Ya lo he comentado con el presidente de la Sociedad Deportiva, que opina lo mismo que yo. Por otro lado, no hago nada más que pensar a qué hora tendremos que salir de Ocaña para poder jugar en Bilbao o San Sebastián, por ejemplo, aparte del tremendo gasto económico que significan estos desplazamientos.»

No cabe ninguna duda que este equipo de la Sociedad Deportiva Ocaña tendrá problemas de toda índole para poder cumplir este calendario, por lo que creemos que de esta forma no se fomenta este tipo de deporte, ya que muchos de sus participantes son muy jóvenes y estos desplazamientos pueden no ser aconsejables para sus familias.

Esperemos que la Federación Nacional de Tenis de Mesa comprenda la postura de los clubs que pongan sus reparos a este calendario.

OLCADE

Ya tiene estatutos el complejo deportivo El Carmen, de Ocaña

Tras la última reunión celebrada en uno de los salones del ilustrísimo Ayuntamiento, los componentes de ésta, y que en número de cinco se daban cita en el citado organismo, confeccionaron los estatutos de este complejo municipal y que entrarán en vigor a primeros del próximo año.

Uno de los concejales de Deportes, Velázquez, será el encargado de exponer ante la permanente todo lo tratado en dicha reunión, así como someterá estos estatutos para su aprobación definitiva, y una vez ocurrido esto se pasará a la formación de la Junta directiva, quien será la encargada de regir plenamente todas las instalaciones municipales existentes o no en esta localidad.

Hasta el momento presente esta localidad ocañense sólo cuenta con una pista múltiple de carácter municipal, pero existen otras como la de los funcionarios del Cuerpo de Prisiones, colegio nacional de EGB e Instituto de Enseñanza Media, siendo estas dos primeras ofrecidas al ilustrísimo Ayuntamiento para su utilización caso de ser necesario, gesto que ha sido acogido con tremenda alegría no sólo por parte del mencionado organismo, sino por parte de algunas entidades deportivas existentes en esta población.

Esperemos que todo ello fortalezca al deporte local y que el esfuerzo de unos pocos sea la realidad de muchos.

Según lo acordado en la última comisión permanente

El 16 de abril y el viernes siguiente al Corpus, fiestas locales en 1983

Las dos fiestas locales de 1983 se celebrarán el 16 de abril y el viernes siguiente al Corpus, respectivamente, según lo acordado en la última reunión de la comisión permanente. Para este punto, que resultó ser el más polémico de la reunión, se hicieron un total de tres propuestas, siendo esta última la acordada por mayoría. De otro lado se informó también del proyecto de ampliación de las casas consistoriales en su primera fase, aprobándose que el salón de plenos se realice en una sola unidad y no en dos cuerpos como se pensaba inicialmente.

Con referencia a la cuestión del salón de plenos, se dio el visto bueno a que el patio central del edificio quede adosado al mismo para que reciba luz natural, así como que se den a lasfachadas los retoques apuntados por Bellas Artes. En este mismo apartado se decidió el derribo del edificio situado en la calle de la Ciudad, propiedad del Ayuntamiento, y que amenaza ruina. Fueron adjudicadas a la empresa CONINSA las obras del depósito regulador de aguas de Santa Bárbara y se aprobaron tres solicitudes de venta de viviendas a canon.

Como señalábamos anteriormente, quizás el punto más polémico de toda la reunión fue el relativo a las fiestas locales para el próximo año, dado que San Ildefonso cae en domingo. Como primera cuestión hubo total unanimidad a la hora de señalar que de las dos fiestas, una debía ser de carácter religioso. Al final, después de varios dimes y diretes, se acordó por mayoría que estas dos fiestas serían el viernes siguiente al Corpus con carácter religioso y el 16 de abril en conmemoración del día de los comuneros. Lo del viernes siguiente al Corpus tuvo sus más y sus menos debido a la oposición que al respecto ha tenido la Cámara de Comercio, argumentando que eso motivará una estampida de los toledanos aprovechando el puente y revertirá negativamente en el comercio.

Por otra parte, en el apartado de mociones se aprobaron los gastos del cine-club municipal, que comenzó anteayer, y de lo cual informaremos en estas páginas, así como los gastos de pavimentación de la avenida de la Universidad, una propuesta de alumbrado para la avenida de Barber y otra de la alcaldía para solicitar cuatro millones de pesetas a cargo del fondo de desempleo para la limpieza de carteles en las calles por las últimas elecciones y la visita del Papa.

En otro orden de cosas se denegó una petición de la Residencia Sanitaria Virgen de la Salud para que actúe en su recinto la grúa municipal, dándose el visto bueno a una petición hecha por el Ayuntamiento de Burgos para que le sean enviados dos árboles de nuestra tierra. Asimismo la permanente se dio por enterada de las representaciones teatrales que tendrán lugar en nuestra ciudad los días 26 y 27 por los antiguos componentes del grupo Goliardo, que estrenará una adaptación de «La Celestina», así como del recital poético que sobre Lorca realizará el grupo cultural La Cava.

El alcalde de la ciudad, Juan Ignacio de Mesa, propuso a los asistentes que el día 6 de diciembre se realicen una serie de actos de exaltación a la Constitución, tema que se debatirá en la próxima permanente, y además se hizo constar en acta el reconocimiento de la corporación a la labor realizada por la Escuela de Artes y Oficios Artísticos en sus cien años de existencia. Por último se aprobó contestar afirmativamente a una solicitud realizada por la Casa de Velázquez para exponer en nuestra ciudad una colección de 80 obras.

En las farmacias toledanas había biberones peligrosos

Varias farmacias de Toledo disponían de suministros recientes de biberones en los que se han descubierto componentes nocivos para la salud del bebé. A últimas horas de la mañana de ayer se recibió la orden de retirada en el Colegio de Farmacéuticos de Toledo e inmediatamente desde aquí comenzaron a llamar a las diferentes oficinas de farmacia de la ciudad y de la provincia.

Las causas por la que se ordenaba retirar los biberones Baby-Ico, con los códigos de fabricación 50.25 y 50.11, no estaban muy claras a la hora de escribir esta información. Al parecer, después de unos análisis realizados en el centro de Majadahonda de estos biberones se descubrió que el componente de plástico produce unas ciertas reacciones negativas en la salud de los bebés, que se muestran a través de diarreas y erupciones de diferente tipo. YA de Toledo hizo ayer por la tarde una rápida encuesta entre las oficinas de farmacia de la ciudad, con diferente resultado. Así, por ejemplo, en la regentada por el farmacéutico Aguado Gómez, enclavada en la avenida de Barber, no se había recibido aviso aún de ningún organismo oficial ni del propio Colegio de Farmacéuticos. Al hablar con el encargado, inmediatamente miró los biberones que tenía y afortunadamente ninguno coincidía con el código apuntado como nocivo. Por el contrario, en la céntrica farmacia del señor Bausa Alcalde, situada en la plaza de Zocodover, número 6, manifestaron a este diario que ya les había avisado el Colegio de Farmacéuticos. Efectivamente, hace unos días recibieron nuevos suministros de Baby-Ico correspondientes a los códigos 50.25 y 50.11. El encargado nos decía que disponía de un lote de 24 biberones de este tipo, pero por casualidad no había vendido ninguno. Nada más conocer la noticia retiró este suministro.

En el Colegio de Farmacéuticos se encontraban ayer por la tarde a pleno rendimiento para cumplir con la orden recibida por la mañana de la Dirección General de Farmacia y Medicamentos. Por teléfono habían avisado a los centros suministradores y, además, una a una estaban poniéndose en contacto con las oficinas de Farmacia de la ciudad y quizá del resto de la provincia. En cambio, incomprensiblemente, en la Dirección General de Salud no había por la tarde nadie. Una voz, al parecer del conserje, expresó a este diario que «llamara por la mañana, porque por la tarde no se trabaja; el director está fuera. Llame mañana», volvió a repetirnos. Si no estamos mal informados, el organismo competente en la retirada de medicamentos defectuosos es dentro del estado autonómico castellano-manchego la Dirección General de Salud, que dirige Félix Muñoz. Pero ayer por la tarde, pese a la urgencia del descubrimiento y la posible peligrosidad del asunto, no había nadie. Por la tarde no se trabaja.

La semana del 22 el PSOE decidirá los nombres

El sustituto de Payo podría ser un parlamentario de Ciudad Real, según varios indicios

De ser así, suenan los nombres de García Zapata, con más posibilidades, y Manuel Marín

Eran tiempos más felices políticamente: Gonzalo Payo estaba a punto de ser nombrado presidente preautonómico. Ahora paseará ya con la familia, pero más tranquilo, sin la carga política

José García Zapata, dputado electo por Ciudad Real, pudiera ser el susituto de Gonzalo Payo. Inspector de Trabajo, tiene cuarenta y un años y fue consejero de Trabajo

Los cambios en el gobierno autonómico continúan ocupando la actividad informativa en la región. Estos días previos a las grandes decisiones se están caracterizando por un absoluto mutismo en fuentes del PSOE, en cuyas manos pasará a estar el futuro de Castilla-La Mancha, y por una paciente espera en Unión de Centro Democrático hasta el martes, fecha en que se reunirá la ejecutiva regional centrista para decidir el sí o el no a la dimisión. Todo parece indicar que se adoptará la primera opción. No obstante, se han despejado algunas dudas en estos últimos días: la capitalidad provisional seguirá estando en Toledo; Gonzalo Payo convocará las Cortes de C-M a finales de este mes y sobre el 20 de diciembre habrá nuevo gobierno socialista. Pero ¿quién y de dónde será el nuevo presidente? Según nuestras fuentes, podría ser un hombre de Ciudad Real; la vicepresidencia, que realizará unas funciones muy activas, sería para Toledo, en la persona de Juan Pedro Hernández Moltó.

Durante estos días las llamadas para saber quién puede ser el sucesor de Gonzalo Payo en la presidencia autonómica resultan casi enteramente infructuosas. Al mutismo generalizado en el PSOE se une la psicosis de preparar en escasos días el cuadro de gobierno de la administración periférica en las cinco provincias —los directores provinciales y los gobernadores civiles— y de la administración autonómica —los consejeros y directores generales de cada departamento—. Son probablemente entre 100 y 125 cargos importantes que deben ser desempeñados por hombres con cierta preparación, capaces de articular el «cambio» electoral prometido. José María Gómez, secretario general del PSOE castellano-manchego, no para el pobre de ir de un sitio a otro. Hace unos días estuvo en Toledo. Ayer almorzó en Albacete y horas después marchó a Cuenca. Ciudad Real figura en su calendario de visitas a corto plazo. Pero por encima de todo, el dirigente del partido mayoritario tiene que fijar coherentemente el calendario de transmisión de poderes autonómicos. Según nuestras informaciones, y como ya desvelara en parte el propio señor Gómez, sobre el 29 de noviembre quedará autodisuelta la Asamblea Constituyente-Cortes de Castilla-La Mancha; serán convocadas con la nueva composición —mayoría absoluta socialista— para la segunda semana de diciembre; y con máximo, el lunes 20 de diciembre ya habrá nuevo gobierno regional socialista con la toma de posesión oficial del presidente ya efectuada.

Suena Ciudad Real

El acto decisivo será el de las nuevas cortes de la región, formadas con 28 parlamentarios del PSOE y 13 de AP. Ese día será nombrado el presidente de la Junta, en sustitución de Gonzalo Payo. Después de no pocos esfuerzos, ayer llegó a YA de Toledo un rumor con visos de fiabilidad. El próximo presidente regional podría ser un parlamentario electo de Ciudad Real. Hay que partir de una hipótesis casi segura: el PSOE de Castilla-La Mancha quiere que el nuevo presidente de la región sea diputado o senador para, tras finalizar el período provisional de mandato, previsto hasta las elecciones regionales de abril, pueda de nuevo volver a sus tareas parlamentarias y de este modo no le quepan dudas en ningún momento al sustituto de Payo sobre su interinidad. Lo de que sea ciudarrealeño, aunque no es seguro, suena bastante en fuentes de máxima solvencia socialista. En esta provincia castellano-manchega salieron elegidos el 28-O cuatro diputados de los cinco: José Marín, Miguel Angel Martínez, Francisco Calero y Francisco José García Zapata. Y obtuvieron tres senadores: Rogelio Borrás, Emilio Castro Palomares y Fernando Sanz. Partiendo de estos nombres podría descartarse a los dos primeros diputados, a los que puede se les asignen cometidos a nivel de subsecretarías o secretarías de Estado. De los dos restantes, por pura lógica, debería ser el aspirante con más peso José García Zapata, al haber ocupado la Consejería de Trabajo hasta que fue defenestrado del cargo al decidir UCD, hace dos meses, gobernar a solas en la región. De los senadores, Borrás es quizá demasiado mayor en edad y su experiencia en los temas penitenciarios pueda ser útil a nivel nacional; los otros dos senadores restantes son más bien desconocidos. Repetimos, de estos siete parlamentarios podría salir el nuevo presidente de Castilla-La Mancha.

El resto de los cargos en el futuro gobierno regional no es preciso que sean electivos, es decir, parlamentarios nacionales, concejales o diputados provinciales. Si la presidencia y el órgano central autonómico continúan durante estos meses en Toledo, el vicepresidente podría bien ser Juan Pedro Hernández Moltó, con experiencia en la Junta al haber sido consejero de Transportes. De este modo, el nuevo presidente no tendría que residir forzosamente en Toledo —gran sacrificio si se es de fuera cuando el cargo únicamente durará dos o tres meses—, ya que contaría con un vicepresidente activo y resolutivo. Además, Juan Pedro Hernández Moltó es una de las personas con más «chance» política regional para el futuro, es decir, tras las elecciones regionales.

Pero en fin, todo esto no dejan de ser meras posibilidades, si bien circula por la mente de los componentes de la cúpula socialista en Castilla-La Mancha. Tales decisiones serán adoptadas en el comité regional, con carácter extraordinario, que podría celebrarse después del 22 de noviembre. Antes del 20 se reunirá el ejecutivo regional, que aprobará los nombres de los 28 representantes de las Cortes de Castilla-La Mancha, aunque esta decisión también podría posponerse para el comité regional.

En UCD, forzosamente relajados

Mientras la actividad en el PSOE castellano-manchego es fulgurante, en UCD todo marcha ya a otro ritmo. Se está a la espera de la decisión del ejecutivo del próximo martes, que en Guadalajara acordará ceder el poder al PSOE. Los que ahora viven de la Junta están pensando ya en la vuelta a sus actividades anteriores a la ocupación del cargo autonómico. En Toledo, como se sabe, afecta a Gonzalo Payo, que volverá a la dirección del Observatorio Meteorológico. Lamberto García, consejero, regresará a la Dirección Provincial de Trabajo, y Leopoldo Sepúlveda, a sus negocios agrarios en su pueblo natal. Quizás entre los funcionarios Payo y García Pineda exista el ligero temor de que sus jefes, socialistas, los trasladen fuera de la provincia, lo cual es dudoso. El presidente visitó el viernes a su hija en Linares y el fin de semana lo pasará dando tiros, volviendo a su afición a la caza, abandonada durante estos años.

M. A. MELLADO

Conferencia del periodista Vicente Verdú

«La prensa, un compromiso de lealtad con el pueblo»

Ha tenido lugar en el centro San Juan de la Penitencia una conferencia sobre «La prensa y las elecciones», pronunciada por Vicente Verdú, periodista y economista. En su disertación matizó el momento actual de la prensa y la importancia que ésta tiene por la responsabilidad que ejerce de cara al país y la ética que debe mostrar para ser coherente con su función, así como el formular nuevas formas de participación para todos.

El conferenciante comenzó diciendo cómo «la prensa tiene un destacado papel que desempeñar, puesto que se convierte en el sostén de la comunicación de masas. En el siglo XIX —dijo—, la prensa tenía mayor poder, mayor importancia, pero en la actualidad la prensa no destaca tanto como lo que lleva consigo la publicidad, sólo al ser sostén de ese medio publicitario».

Vicente Verdú subrayó cómo «el papel de la prensa debe ser de seriedad ante la corrupción de los partidos políticos. Debe seguirse una política apartidista, una función de vigilancia, de denuncia en ciertos casos, una defensa a rajatabla de la honestidad, ya que se tiene un compromiso de lealtad con el pueblo». Manifestó cómo «se espera que España funcione, que se trabaje mejor, pero no sólo para la gran mayoría, pues ello no modernizaría la sociedad española, puesto que las instituciones democráticas no son totalmente representativas si defienden únicamente sus posiciones, cuando existen otras muchas que es necesario que se oigan. Para que un sistema sea representativo debe acogerse a todos los niveles, deben descentralizarse las fórmulas seguidas hasta ahora y escuchar a los representantes de las minorías: agricultores, ecologistas, etc., hecho que no se ha dado por ninguna ideología, ante lo cual lo que corresponde es la ordenación de la sociedad de otra manera».

Para finalizar, hizo hincapié en que «es preciso ensayar nuevas fórmulas de participación, responsabilizar la opinión sobre el país, ya que el periodismo, al estar apremiado por la inmediatez, debe conectar con la sociedad y ser coherente y contribuir al bien común de toda la sociedad española, cosa difícil, pero que se puede hacer.

En una reunión internacional

La automatización de los archivos, estudiada en nuestra ciudad

Se ha inaugurado en Toledo la reunión anual del comité de automatización del Consejo Internacional de Archivos. Este acto se realizó en la sede de la Dirección Provincial de Cultura, siendo inaugurada la reunión por el subdirector general de Archivos, José Manuel Mata Castillón.

El Consejo Internacional de Archivos es un organismo internacional, no gubernamental, cuya finalidad es promover el desarrollo de los archivos. El comité de automatización, que se ha reunido en Toledo, estudia los problemas específicos y las posibilidades que ofrece el desarrollo de la informática al estudio del patrimonio recogido en los archivos.

Este comité está constituido por especialistas de diversos países, y cada año se reune en un país distinto. El hecho de que se haya elegido la ciudad de Toledo para el encuentro de este año se basa tanto en el atractivo que nuestra ciudad presenta para los especialistas asistentes como por su importancia simbólica dentro de la historia y del valor cultural e histórico de nuestros archivos.

En contra de lo ocurrido a nivel nacional

En las prisiones de Toledo no ha habido indultos últimamente

En los centros penitenciarios de Toledo no han influido los ochenta indultos decretados durante lo que va de noviembre, según informaron ayer a nuestro diario los directores de las prisiones de Toledo y de Ocaña-II, si bien no pudimos obtener información de Ocaña-I.

Concretamente en la prisión ubicada en la capital tenía el director en el momento de llamarle la tramitación de un indulto, que pensaba elevarlo ese mismo día a Madrid. «Los indultos son algo normal entre los presos comunes y no cabe relacionarlos con medidas de gracia provocados por otros acontecimientos que los cotidianos. Cuando un recluso, por una serie de causas, decide solicitar el indulto se tramita, y si el tribunal sentenciador estima que puede concedérsele la gracia, pues queda libre», nos decía el director del centro de Toledo. La mayoría de las veces estas medidas de gracia, según nos decía, se piden al Rey o a la Reina, en estas ocasiones por parte de las mujeres de los penados. La Casa Real traslada la petición al Ministerio de Justicia y éste al tribunal sentenciador, que decide en último caso. Ayer por la mañana, como decimos, tenía sobre la mesa una petición de indulto de un recluso casado, con dos hijos y la familia residiendo en Sevilla. El peticionario está condenado a más de diez años de prisión y el director pensaba tramitar la petición. Es muy importante, nos decía, el informe del comportamiento del preso durante su estancia en el centro penitenciario. No obstante, en las últimas semanas no había sido indultado ningún preso del centro, si bien hay varias peticiones tramitadas. «Ahora, al parecer, se va a acelerar el proceso, que venía siendo muy lento», nos decía el director de la prisión de Toledo.

En Ocaña-II tampoco había habido indultados desde hacía dos meses, aunque hay pendientes de contestación cuatro o cinco casos. «El procedimiento es muy lento y suele tardar bastante la decisión», manifestaba el director en funciones.

La sonrisa de Ilde

Mala calidad de la cinta y mucho frío en el comienzo del cine-club

Ni la mítica interpretación de Humphrey Bogart en «El halcón maltés» ni las delicias del cine negro fueron tema obligado en la sesión de noche del cine-club municipal, que se inició el pasado jueves. Muy por el contrario, los cinéfilos, que asistieron, como siempre, puntuales a su cita, salieron del cine desilusionados y muertos de frío: lo primero por la mala calidad de la cinta que se exhibió, y lo segundo por un factor fundamental en esta época del año, la calefacción.

Por supuesto que la iniciativa del Ayuntamiento al iniciar la temporada del cine-club con un ciclo de Bogart es digna de elogio, máxime cuando entre las películas se encuentran obras maestras del protagonista como «El último refugio», «Casablanca» o «Cayo Largo», pero no es menos cierto que lo que se vaticina como un gran éxito puede ser el fracaso más rotundo si no se tienen en cuenta detalles de la importancia de los antes señalados. Así, a la nefasta calidad de la cinta se unió el deficiente funcionamiento del sistema de calefacción, que provocó entre la gran cantidad de asistentes que llenaban el patio de butacas una indignación más que justificada.

Es preciso, pues, hacer una llamada de atención a quien corresponda para que estos aspectos queden subsanados antes de la próxima proyección y al finalizar la misma lo asistentes no tengan que hacer comentarios que, lejos de beneficiar el esfuerzo de nuestros ediles, los descalifiquen a la hora de programar actividades culturales. Otro tema comentado hasta la saciedad y sobre el que se han vertido ríos de tinta es el lamentable estado de conservación en que se encuentra nuestro teatro de Rojas, que, independientemente de lo incómodo que resulta, está semiderruido. Para comprobarlo, sólo darse un paseo por los camerinos. Se desanimarán hasta las personas más entusiastas.

Encargada por la Junta

Una encuesta oficial revela que a los castellano-manchegos les interesa la autonomía

Dentro de unos días se hará pública una encuesta realizada en la región sobre la opinión de los castellano-manchegos respecto a la autonomía. Según las filtraciones llegadas a YA de Toledo, la conclusión general que se obtiene es muy alentadora, ya que, de entrada, más de un 60 por 100 de los habitantes de la región se muestran interesados por la autonomía.

Este interés nace principalmente de lo que los castellano-manchegos esperan de la autonomía. En líneas generales, la mayoría de los encuestados se muestran esperanzados por los resultados que el régimen autonómico tendrá de un modo favorable sobre ellos. Ha sorprendido de algún modo la información existente entre los habitantes de la región, que saben distinguir en muchos casos los cometidos de la Administración central y los que pueden estar reservados para la autonómica, si bien en muchos casos se quejan de una falta de información sobre las actividades reales que realizan los órganos de la Junta de Comunidades de Castilla-La Mancha.

La encuesta fue encargada antes del verano por la Junta regional y los resultados están a punto de llegar a Toledo. Ha sido realizada por una empresa de Madrid, si bien no hemos podido obtener el nombre de la misma y la extensión del muestreo, aunque nos han asegurado que es bastante fiable. Los resultados de la misma pueden servir bastante, si está hecha con seriedad, al nuevo gobierno regional socialista.

Telegrama de agradecimiento del Papa a la diócesis de Toledo

El cardenal primado y arzobispo de Toledo, monseñor Marcelo González Martín, ha recibido el siguiente telegrama, cuyo texto publicamos por considerarlo de interés para todos los que forman parte de la diócesis de Toledo:

«Ciudad del Vaticano. Señor cardenal Marcelo González Martín. Arzobispado de Toledo. Concluido mi inolvidable viaje apostólico a España, transmito expresiones profunda gratitud a usted y cuantos han colaborado con ejemplar entrega y empeño preparación y desarrollo visita esa diócesis. Al reiterar sentimientos sincera benevolencia, otorgo una vez más cordialísima bendición esa amada comunidad eclesial de Toledo. Ioannes Paulus, PP II.»

El telegrama ha sido muy bien recibido en el Arzobispado de Toledo. Precisamente don Marcelo González Martín partirá a Roma la última semana de noviembre para asistir a una reunión de cardenales en el Vaticano. El arzobispo de la diócesis estuvo en marzo pasado despachando con Juan Pablo II.

†

Don Eduardo Zaragozá García

Consejero de la Caja de Ahorro Provincial de Toledo
Presidente del Colegio Oficial de Farmacéuticos de Toledo

Falleció en Talavera de la Reina el día 21 de octubre de 1982

D. E. P.

Los órganos de gobierno, directivos y personal de la Caja de Ahorro Provincial de Toledo y el Colegio Oficial de Farmacéuticos de Toledo

RUEGAN una oración por su alma.

La misa de funeral que se celebrará hoy sábado, día 13, a las 18,45 horas, en la iglesia de Santiago el Mayor, de Toledo (junto a la puerta de Bisagra); será aplicada por el eterno descanso de su alma.

Dos señoras con una niña de doce años

Le robaron el bolso con 55.000 pesetas mientras les enseñaba unas muñecas

Ceferina García, propietaria de la librería Espronceda, fue el pasado jueves víctima de un robo, sorprendida en su buena fe por dos señoras y una niña que lograron apoderarse del bolso de aquélla sin que se diera cuenta, mientras las atendía en sus preguntas respecto a unas muñecas que decían pretender comprar.

El botín del robo, el dinero que la señora García tenía en su bolso, ascendió a 55.000 pesetas, producto de la recaudación de varios días en el establecimiento y de la venta de lotería. Es la segunda vez que la familia propietaria de esta librería, sita en la calle de la Piedad, número 3, sufre un robo y las dos veces por parte de descuideras; la primera fue hace un año y en otro establecimiento propiedad de la misma señora.

Según contó Ceferina García a este diario, el suceso se produjo sobre las once horas del jueves. «Yo estaba sola en la librería cuando entraron dos señoras de alrededor de treinta años acompañadas por una niña de cerca de doce. Me preguntaron por unas muñecas, yo se las mostré, y mientras una de ellas estaba a mi lado, la otra se movía por la tienda. Al poco rato salieron diciendo que llevaban mucha prisa una de las señoras y la niña, que llevaba vendada una mano, y poco después la que faltaba. Media hora después, al ir a coger el bolso, me di cuenta que no lo tenía, y como no había entrado nadie en la tienda después de las señoras supe en seguida que habían sido ellas. Llamé al 091, pero no había nada que hacer ya. Un vecino les había visto cómo al salir de aquí se sacaban el bolso de debajo de la ropa. Por la tarde apareció el bolso en el portal de un edificio de la calle Matadero.» Pero el dinero, obviamente, no estaba.

Se llevaron un camión cargado con azulejos

Por otra parte, en la madrugada de ayer se produjo un robo en el almacén de Azulejos Fernández, sito en la carretera de Madrid. Unos desconocidos forzaron la ventana de la vivienda aneja al almacén, penetrando en la nave y forzando el candado de la puerta, abriendo ésta para que entrara un «jeep» y un camión, que, con toda la tranquilidad del mundo, los ladrones llenaron de azulejos y pavimentos para, cuando hubieron terminado, huir sin que nadie apreciara la irregularidad de lo que estaba sucediendo en el almacén. Hasta tal punto llegó la tranquilidad con que los ladrones realizaron su fechoría, que incluso tuvieron tiempo de beberse dos tónicas y una Coca-Cola, cuyos envases dejaron tirados en el suelo. El valor de lo robado supera, al parecer, el medio millón de pesetas.

De entre 45 obras que aspiran a las 100.000 pesetas de premio

Un solo ceramista talaverano entre los seleccionados en el certamen de la Caja de Ahorros de Madrid

La próxima semana se va a dar a conocer el fallo del IX Certamen Nacional de Cerámica que organiza y patrocina la Caja de Ahorros y Monte de Piedad de Madrid, y que tiene como sede a nuestra ciudad. Será el próximo lunes cuando se reúna el jurado, para hacerse público su fallo al día siguiente, que será también la fecha en la que se abra la exposición de las 45 obras seleccionadas por el jurado en el salón de exposiciones de la Casa Municipal de la Cultura. Como ya se ha señalado, son 45 las obras que han sido seleccionadas entre las más de ochenta que al final llegaron hasta la oficina de la Caja en la talaverana calle de Pío XII. Como se ve, número sensiblemente superior al que dábamos en nuestra anterior información sobre este certamen, puesto que el último día llegaron más de treinta obras de las más diversas procedencias.

De las 45 obras seleccionadas saldrán las cuatro obras premiadas con 100.000 pesetas en cada una de las modalidades: formas, esmaltes, investigación y murales. En la sección de formas han quedado seleccionadas obras de Nuria Ranz Sánchez, de la artista de procedencia soviética Tania Malisok, de la ganadora del año pasado, Patricia Larrea; de Inés Gamir Ramos, de Juan Antonio Sangil, de Antonio Franco, de Paloma Núñez, de Ana María Díaz, de Norberto di Giorno, de Rocío Blanco, de Michele Lescure, de Cecilia López, de Regina Rodríguez, de Teresa García Ibarra, de José Luis Aragón y del ceramista de Puente del Arzobispo Francisco Fernández Carrasco. De este último concretamente dos obras: «Pieza 1» y «Pieza 3». En la sección de esmaltes remite Patricia Larrea y también hay obras de Manuel Keller, Teresa García Ibarra, José Luis Aragón, Víctor Frazo y el talaverano Tanit, que es el único representante de la cerámica talaverana en este certamen.

En la sección de investigación cerámica sólo hay cuatro obras que dirimirán entre sí cuál de sus autores se lleva el premio de 100.000 pesetas: Tania Malison, Patricia Larrea, Bernardo Pedro y Víctor Frazo. Finalmente, en la sección de murales habrá obras de Aurora Adrada, Patricia Larrea, Inés Gamir, Teresa Castellote, Marisa de Lucas, Rosa Luis Flordui, Carlos Ortega y Teresa García Ibarra. Como se puede apreciar, la representación talaverana es mínima y constituye, por su escasez, una consecuencia a las polémicas suscitadas en anteriores ediciones de este certamen respecto al futuro a corto y medio plazo de la cerámica talaverana. Como recordarán nuestros lectores, en ediciones precedentes se establecía un premio especial para los ceramistas talaveranos, que en los dos años anteriores quedó desierto por falta de calidad en los trabajos presentados. Estas decisiones del jurado dieron lugar a varias polémicas, que este año no existirán, puesto que el premio especial para los ceramistas talaveranos ya no existe, y, como se ha podido apreciar por la relación de obras seleccionadas, la representación talaverana es mínima.

Crónicas del Cañillo

Ejercicio para cinco dedos

Oigan, me dan un recado de las alturas diciéndome que no me meta en berenjenales de carácter nacional y me refiera en estos papeles a temas talaveranos, que es lo propio. Y yo acato. Porque, vamos a ver, ¿a quién puede interesarle que un día les cuente a ustedes mis relaciones, más de una vez turbulentas, con el señor Fraga? Ustedes lo que esperan de mí, como parece lógico desde que se creó este espacio periodístico, es que les cuente si la corbata del señor alcalde de Talavera es azul marino, verde o marrón con rayas. Si se le está poniendo cara, al susodicho señor alcalde, de gobernador civil, de yo no sé qué del ente autonómico, de director geneal o de cualquier otro puesto. Y es razonable que así sea, porque cada día tiene su afán. Y yo acato. Mejor dicho, acataré en lo sucesivo, ya que ahora, no repuesto del susto, haré mi crónica comentando el último programa de 300 millones, que, como ustedes no ignoran, es nada menos que multinacional. Y, por tanto, multitalaverano, ya que tengo para mí que mi patria chica es el centro del mundo, y mucho más cuando el que suscribe actuó en el citado programa de 300 millones, hace algunos años, como «estrella invitada» y hablé, como siempre que se me ofrece la ocasión, de mi pueblo. Pero eso es otra historia.

Bien, ustedes habrán visto, si es que siguen ese programa de la noche de los martes, a un cantante de postín, al tenor José Carreras, que va por los escenarios de la ópera codo a codo con Plácido Domingo, y a un presentador de más postín todavía, puesto que se trataba del mismísimo duque de Alba. ¡Y cómo habrá sonado y resonado en el decimonónico ámbito iberoamericano, con lo superferolíticos que allí son, ese título nobiliario que es, sin lugar a dudas, el más resonante de España! Recuerdo que un día, en Santo Domingo, y escapándome de la cariñosa solicitud de mis anfitriones oficiales, puse el pretexto de que necesitaba descansar, y, como un furtivo, mientras fingía dormir la siesta en mi habitación del hotel Embajador, salí a la calle, tomé un taxi e hice un recorrido por aquellas zonas de la ciudad que no me habían sido mostradas, puesto que, como huésped de la presidencia de aquella República del Caribe, únicamente me enseñaban la flor y nata de la urbe. Así pude conocer, en su salsa, el espeluznante barrio negro de Cristo Rey, donde toda miseria tenía su asiento; más lo que yo quería decirles es que, al pasar por la calle del Conde, que es la arteria principal de la población, se me ocurrió preguntar el nombre de ese conde y el taxista de color me dijo que se llamó don Bernardino de Meneses y que era de un pueblo español que yo debía conocer, puesto que era famoso: Talavera de la Reina. Excuso decirles mi sorpresa y el sentimiento de vergüenza que me invadió al conocer de esa manera que nuestro adalid Meneses había sido gobernador de la isla Española. Y a lo que vamos, al saber el taxista que yo era paisano del conde no me quiso cobrar, y no me cobró el largo recorrido. Para él era un honor tener como viajero «a un pariente del conde», sin que valieran mis protestas. Total, que al término intenté compensarle invitándole a beber unas piñas coladas y así terminó el asunto.

El espectáculo de «300 millones» tuvo altura y un servidor se imagina a las damas y caballeros de aquellas latitudes hechos un flan al ver que recibían en sus hogares, aunque sólo en imagen, a nuestro máximo representante de la nobleza. Quizá sea fruto de una romántica herencia, pero nadie, yo lo he constatado en tales pagos durante mis visitas al nuevo continente, valora tanto los blasones.

Los curioso es que el director del programa, y por tanto el que invitó al señor duque, es nada menos que Enrique Llovet, un malagueño lírico-dramático, listo y simpático donde los haya, que en la anterior legislatura —y no sé si también en la actual— fue senador socialista. ¡Qué grato ejemplo de apertura y de buen gusto! Para que luego digan los maldicientes, pues, a lo mejor, en el futuro inmediato, en la era Balbín, se nos llena la pantalla de personas de rancio linaje.

Y es que, y con esto termino este comentario festivo y un tantico rebelde, para nuestra fortuna la derecha y la izquierda han limado sus garras y dejado de ser montaraces. Lo que a mí, y estoy por decir que a todos mis lectores, nos llena de una dulce esperanza.

Juan DEL TAJO

Nos han contado

... que no hace más de tres días que se reunieron en un conocido restaurante talaverano antiguos, que no viejos, militantes del PCE de nuestra ciudad, y, al parecer, no precisamente para llorar la muerte de Breznev, aunque alguien indicara jocosamente que el estadista soviético la había «palmado» del disgusto por la dimisión de Carrillo. Según nuestras fuentes, a la reunión habían sido invitadas unas quince o veinte personas afiliadas hasta hace algunos años al partido y que soltaron el carné cuando vieron que laestrategia impuesta por Carrillo no se acomodaba a sus expectativas. Actualmente, estos «disidentes», tras el cambio producido en la cúspide del PCE, esperan que también cambie la línea de actuación del partido y alguno de ellos habría mostrado intenciones de volver a afiliarse si las cosasentraran por otros derroteros. También cabe apuntar que, según nos han contado, algunos de los disidentes talaveranos habrían sido invitados por el comité provincial a una reunión que se celebrará en Toledo próximamente, y en la que se abrirían las puertas a cualquier interesado, aunque no militara en las filas del PCE. ¿Quién se para aquí?

... que con gran respeto, verdadera admiración y un frío que calaba los huesos, asistió un buen número de gente a otro de los actos orgnizado por las Hermanitas de los Pobres de Talavera con motivo de las celebraciones por la beatificación de la fundadora de la Congregación, Juana Juvan. El acto se llevó a cabo en el instituto Padre Juan de Mariana, y en el mismo se proyectaron una serie de diapositivas con un fondo musical excelente acompañado por la locución de varios actores que narra la vida de la santa. Se trata de un juego escénico montado por una serie de profesionales franceses a cuyo frente se halla Eugenio Roger. Los actores eran los propios habitantes de Cancale, el pueblecito donde nació la beata Juana.

... que no vamos a hablar ahora de beatos ni de actores, sino de nuestro preclaro alcalde, esè que les da la razón a los funcionarios en sus pretensiones de revisiones salariales, pero que les quiere sancionar; ese que dice que les pagará el aumento, pero señala que no sabe de dónde sacará el dinero para ello. Ese, en fin, que desde hace unos días no se le ve por el Ayuntamiento, porque, según dicen, anda gestionando en Madrid su tan cacareado por sí mismo «alto cargo» en la próxima Administración socialista. Se habla de nuestro alcalde como aspirante a gobernador civil, consejero regional o presidente de la Diputación. Quizá sea este último el puesto para el que cuente con más probabilidades, porque ciertamente el rumor que ha circulado estos días por nuestra ciudad sobre su nombramiento como gobernador civil de Sevilla no tiene apenas sentido y parece que fue puesto en circulación por alguien muy interesado en ello. Los sevillanos, por el momento, pueden estar tranquilos.

... que los que no están tan tranquilos son los empresarios y miembros de distintos sectores económicos talaveranos que no tienen ninguna información sobre las reuniones que en el Ayuntamiento talaverano se vienen realizando para la confección de las normas subsidiarias. La falta de información es total y por ello muestran su disconformidad por ser y pertenecer a sectores que lógicamente tienen algo que decir en el tema. Y lo dirán, no sabemos cuándo, pero lo dirán.

BANDO

para la inscripción en el alistamiento del año 1983, don Pablo Tello Díaz, alcalde-presidente del Ayuntamiento de Talavera de la Reina,

HAGO SABER:

Que con arreglo al artículo 51 del Reglamento de la ley general del Servicio Militar, todos los españoles varones nacidos desde el 1 de enero de 1964 al 31 de diciembre de 1964 están obligados a pedir su inscripción en el alistamiento de uno de los Ayuntamientos siguientes:

a) En el de su nacimiento.

b) En el que estén empadronados sus padres o tutores, aunque el mozo no viva en él.

c) En otro, distinto de los anteriores, donde vivan por razón de su profesión, estudios, arte, oficio, actividad u otra accidental, siempre y cuando, justificando estas circunstancias, se inscriban en el primer semestre del año correspondiente.

d) En el de residencia de los familiares sostenidos por el mozo, si éste se considera con derecho a prórroga de primera clase.

Por tanto, debiendo formarse las listas preliminares para el aislamiento de 1981, se recuerda el deber de inscripción de todos los mozos que hayan nacido desde el 1 de enero de 1964 al 31 de diciembre de 1964, quedando advertidos tanto los interesados como sus padres o tutores que de no haberlo efectuado anteriormente, están obligados a solicitar la inscripción antes del día 31 del mes de diciembre y, en caso de no hacerlo, incurrirán en la responsabilidad y sanción que señala el artículo 677 del precitado Reglamento.

Dado en Talavera de la Reina, a 15 de octubre de 1982.—**El alcalde.**

TOLEDO AGRARIO

I Encuentro Comercial de Productos Agrarios de Castilla-La Mancha: el vino

En esta semana se han presentado en Madrid estos importantes encuentros comerciales sobre uno de los productos básicos de nuestra región. En el transcurso de este acto, organizado por la Consejería de Agricultura de Castilla-La Mancha, intervinieron Gonzalo Payo, presidente regional, y Leopoldo Sepúlveda, consejero de Agricultura.

En las palabras de presentación, Gonzalo Payo hizo una exposición sobre la importancia de la agricultura en nuestra región, donde el vino y sus subproductos alcanzan el 20 por 100 de la producción final agraria. Igualmente manifestó: «Desde la Consejería de Agricultura se ha realizado un plan de actuación sobre el vino debido a que este sector aporta 32.000 millones de pesetas a la economía regional, por lo que la atención que se preste es prioritaria.» Más adelante manifestó que el sector vitivinícola es importante desde un punto de vista social, ya que más de 40.000 familias dependen de este sector.

Por su parte, el señor Sepúlveda dio a conocer una larga lista de datos en las que se resaltaba la importancia del vino en nuestra región. Entre ellos destacamos los siguientes: nuestra región produce el 49 por 100 del vino de España, teniendo el 43 por 100 de la superficie de vid en producción y el 45,2 por 100 de la vid de vinificación.

Respecto a las condiciones que se dan cita en nuestros vinos, Leopoldo Sepúlveda manifestó: «Baja producción de uva, suelos calizos de poco fondo productores de uva muy equilibrada, buena elaboración en bodegas tradicinales dotadas de medios técnicos, grandes cualidades de la uva, que precisa escasos tratamientos y sanidad y naturalidad asegurada.»

Más adelante manifestó que en los últimos años, y gracias al empeño de los consejos reguladores, se está produciendo un cambio de estructuras demostrando que cuando hay calidad acaba reconociéndose, siendo preciso mejorar ésta y continuar con la promoción del vino, aportando al consumidor la información y precisas, añadiendo: «Se ha pasado de una exportación casi nula a 121.000 hectolitros, a pesar de una escasa promoción, y eso tiene gran mérito, sobre todo porque la tercera parte se hizo embotellada y casi un cuarto en garrafas precintadas. Estamos a las puertas de la CEE, y ante esa perspectiva el panorama para nuestro sector es esperanzador.»

Programa del encuentro comercial

Esta importante jornada se desarrollará los próximos días 19 y 29 en Toledo, Manzanares, Valdepeñas y Almagro. En el primer acto, que se celebrará en el parador nacional Conde de Orgaz, de Toledo, se desarrollarán las siguientes conferencias: «Importancia del sector vitícola de la región Castilla-La Mancha», por Luis Hidalgo; «Quesos y vinos de Castilla-La Mancha», por Enrique Canut y Ramón Badía.

Ampliado el plazo de inscripción a las explotaciones lecheras

Por orden del Ministerio de Agricultura, Pesca y Alimentación del pasado 21 de octubre de 1981 se reguló el Registro Provisional de Explotaciones Ganaderas de Producción Lechera y la concesión del título de «granjas de producción lechera», estableciéndose un plazo de tiempo para que los ganaderos pudieran efectuar voluntariamente la inscripción de sus explotaciones, cuyo plazo expiraba el día 31 de marzo de 1982.

Debido a la amplia dispersión geográfica del sector y a las dificultades para una amplia información y consiguiente gestión del Registro de Explotaciones, fueron promulgadas las órdenes de este Ministerio del 10 de marzo de 1982, mediante la que se amplió el plazo hasta el 31 de mayo; la del 24 de mayo, por la que se ampliaba hasta el 31 de julio, y la del 22 de julio, por la que se ampliaba al 31 de octubre, habiéndose constatado durante este cuarto período un gran incremento de las peticiones de registro.

No obstante, se observa que quedan aún algunas zonas donde la tramitación de los registros se encuentra aún retrasada, habiéndose realizado peticiones para una nueva ampliación del plazo de inscripción.

En consecuencia, con esto se ha publicado una orden por la que se promueve una nueva ampliación hasta el 31 de diciembre de 1982.

Actuaciones de reforma y desarrollo agrario en la Jara

En el «Boletín Oficial del Estado» del pasado día 3 de noviembre apareció publicado un real decreto por el que se acordaban una serie de actuaciones de reforma y desarrollo agrario en la zona de la Jara. En el preámbulo del mismo se especifica que esta comarca presenta defectos de infraestructura que impiden una adecuada utilización de sus recursos potenciales. Se dice igualmente que el olivar constituye el cultivo principal de la zona, por lo que crea grandes problemas de paro estacional. Los estudios elaborados por el IRYDA han demostrado que estos defectos pueden mejorarse en parte.

La zona de la Jara que se verá afectada por este real decreto comprende los términos municipales de Alcaudete de la Jara, Aldeanueva de Barbarroya, Aldeanueva de San Bartolomé, Belvís de la Jara, Campillo de la Jara, Espinoso del Rey, La Estrella, Mohedas de la Jara, La Nava de Ricomalillo, Los Navalmorales, Los Navalucillos, Puerto de San Vicente, Poblado del Mazo, Retamoso, Sevilleja de la Jara, San Martín de Pusa, Santa Ana de Pusa, Torrecilla de la Jara y Villarejo de Montalbán. La extensión de la zona descrita es aproximadamente de 187.000 hectáreas.

La orientación productiva que se señala para la zona será la de desarrollo y mejora de la ganadería de renta, la reestructuración del olivar y su sustitución por cultivos más rentables, cuando proceda hacerlo, y las producciones forestales de acuerdo con la vocación de los suelos y atendiendo a su debida conservación.

Se señalan como líneas de actuación más importantes para el IRYDA la implantación de praderas artificiales y el cultivo de forrajes, tanto en secano como en los regadíos existentes y en los que puedan crearse; la reconversión de sus olivares marginales y la mejora de los pastos mediante subsolado, limpieza de monte bajo, su regeneración y abonado, así como la construcción, tanto perimetrales como interiores, con el fin de ordenar el pastoreo. Se promoverá la construcción de albergues para el ganado, abrevaderos y silos de forraje, todo ello con el fin de favorecer el desenvolvimiento de explotaciones de cría de ganado ovino y bovino de razas adecuadas a las características de la zona, orientadas a la producción de carne principalmente. Se incluye también el desarrollo de explotaciones caprinas.

Igualmente se prestará especialmente apoyo a la acciones de mejora estructural de las explotaciones porcinas para las que se tenga solicitada la inscripción en el Registro Oficial, de acuerdo con lo establecido en la normativa vigente. Se estudiarán los recursos hidráulicos de la zona, tanto en aguas subterráneas como superficiales, prestando especial atención al estudio de la posibilidad de crear una zona de interés nacional con aguas del río Gébalo.

Las líneas de actuación del ICONA serán conducentes a la conservación y mejora de montes, el fomento de la fauna piscícola y cinegética, así como la ordenación de sus aprovechamientos, la creación y mejora de pastizales en suelos forestales cuya vocación así lo indique, regulando los aprovechamientos de pastos de forma que se complementen los ciclos anuales, y la adecuación socio-recreativas de áreas idóneas.

Se auxiliará la adquisición de maquinaria y equipos y se atenderá a la mejora de la red viaria y limpieza y encauzamiento de los cauces públicos. Las ayudas económicas que se concedan con fondos públicos estarán condicionadas al cumplimiento de la orientación productiva que se señala.

Buscar explotaciones rentables

En la zona se promoverá la constitución de explotaciones agrarias que respondan a principios de justicia social y economicidad, a cuyo fin deberá reunir condiciones técnicas y estructurales adecuadas en cuanto al grado de mecanización y modernización del proceso productivo proporcionando, de acuerdo con la coyuntura económica y el nivel de vida en la comarca, una adecuada remuneración a la mano de obra y a la gestión empresarial. La producción final de tales explotaciones deberá alcanzar, en todo caso, un mínimo de un millón de pesetas, no rebasando el límite máximo de diez millones de pesetas.

Los titulares de explotaciones individuales, las cooperativas, agrupaciones de productores agrarios y restantes asociaciones podrán solicitar del IRYDA cualquiera de los auxilios que autoriza la vigente ley de Reforma y Desarrollo Agrarios.

En el real decreto se autoriza al Instituto Nacional de Reforma y Desarrollo Agrario para que, con arreglo a las directrices señaladas en los artículos 53 y 54 de la ley de Reforma y Desarrollo Agrario destine las cantidades precisas, dentro de los créditos de que disponga para contribuir a los gastos que tengan por finalidad elevar el nivel cultural y profesional de los agricultores de la zona, cuidando especialmente la preparación de gerentes para las empresas agrarias y directivos para las agrupaciones de agricultores a que se refiere el artículo 132 de la mencionada ley

Situación de cultivos a 11 de noviembre

Cultivos	Situación	Condiciones	Datos numéricos
ALBACETE			
Cereal	Sembrando	Buenas	Se siembra 20 por 100 más que año anterior
Azafrán	Cosechando	Buenas	Rinde 10 Kg/Ha. en azafranales de más de dos años
CIUDAD REAL			
Pimiento	Cosechando	Buenas	Rinde de 18 a 20 Tm/Ha.
Almendro	Cosechando	Buenas	Rinde 0,4 Tm/Ha.
GUADALAJARA			
Maíz	Cosechando	Buenas	Rinde de 8 a 9 Tm/Ha.
Patata	Cosechando	Buenas	Rinde de 15 a 20 Tm/Ha.
TOLEDO			
Cereales	Sembrando	Muy buenas	Igual año anterior
Maíz	Cosechando	Buenas	Rinde de 8 a 10 Tm/Ha.
Veza	Sembrando	Buenas	Igual año anterior
Remolacha	Cosechando	Buenas	Rinde 45 a 50 Tm/Ha.
Judías verdes	Cosechando	Regulares	Rinde 5 Tm/Ha.
Pimiento	Cosechando	Regulares	Rinde 15 Tm/Ha.

Otros cultivos

En Albacete: Las vezas y yeros, sembrando; las leguminosas están naciendo. **En Ciudad Real:** El olivar, recuperándose. Los cereales, forrajeras y cebollas, sembrando. La remolacha, cosechando. **En Cuenca:** El trigo y veza, sembrando. **En Guadalajara:** El trigo, cebada y veza, sembrando. **En Toledo:** Las lechugas, cosechando. **(Datos facilitados por la Consejería de Agricultura de Castilla-La Mancha)**

Noticiario toledano

La Estrella: subasta del aprovechamiento cinegético de la caza de pluma

La Corporación Municipal acordó convocar licitación, por el procedimiento de urgencia, para la adjudicación mediante subasta del aprovechamiento cinegético de la caza de pluma, existente en las fincas rústicas propiedad del Municipio.

La subasta tendrá por objeto el aprovechamiento de la caza existente en las doscientas setenta hectáreas. La duración del arrendamiento será de seis temporadas, desde la 82-83 hasta la 87-88. El precio de la concesión será de seiscientas pesetas por hectárea las tres primeras temporadas, y seiscientas cincuenta pesetas por hectárea las tres finales.

Los licitadores podrán limitarse a cubrir el tipo de licitación, o bien mejorarlo al alza, consignando cantidad concreta o tanto por ciento de bonificación. También se pueden hacer otras mejoras en beneficio del Ayuntamiento o Municipio.

■ **LAGARTERA: MODIFICADA LA ORDENANZA FISCAL SOBRE EL SERVICIO DE CEMENTERIO.**— El Ayuntamiento de esta localidad ha aprobado en sesión plenaria la modificación de la ordenanza fiscal de servicio de cementerio, quedando determinados por la cantidad de 10.000 pesetas para los nichos, y de 20.000 pesetas para las sepulturas de dos cuerpos.

Tanto el nicho como la sepultura tendrán una vigencia de diez años, prorrogables por otros diez. Como medida ineludible, se exige cerrar la tumba con tablero de rasilla hasta que se ponga la lápida. A los propietarios de la misma se les da opción para enterrar un cuerpo más, siendo de su cuenta los gastos que ello origine.

Las reclamaciones se podrán formular en el plazo de quince días hábiles, entendiéndose que pasado ese tiempo sin tener ésta lugar quedará lo acordado aprobado definitivamente.

■ **MALPICA DE TAJO: CONTRIBUCIONES PARA LA PAVIMENTACION DE DOS CALLES.**— El Ayuntamiento en pleno ha acordado la imposición de contribuciones especiales para las obras de pavimentación de las calles Polideportivo y Marqués de Povar. Ambos expedientes podrán ser examinados en la Secretaría de este Ayuntamiento, durante el plazo de quince días hábiles, y presentar las reclamaciones que estimen oportunas.

La calle Polideportivo tiene un coste de 1.466.305 pesetas. La base imponible será de 951.023 pesetas. El porcentaje, del 64,85 por 100. Asimismo, el módulo de reparto se atenderá a los metros lineales de fachada de los inmuebles afectados.

Por su parte, la calle Marqués de Povar importa 3.835.946 pesetas, la base imponible es de 1.917.973 pesetas y con un porcentaje del 50 por 100. El módulo de reparto será como en el caso anterior, es decir, los metros lineales de la fachada.

■ **PARRILLAS: EXPUESTOS LOS EXPEDIENTES DE DIVERSAS ORDENANZAS.**— En la Secretaría de este Ayuntamiento y durante el plazo de quince días se encuentran los expedientes de modificación de las ordenanzas que se corresponden con el desagüe de canalones, marcancías y escombros; terrazas, miradores, balcones, etc.; rieles, postes, cables y palomillas; puestos, barracas e industrias callejeras; rodaje y arrastre; tránsito de ganados; expedición de documentos; voz pública; licencias urbanísticas; licencias de apertura de establecimientos; cementerio municipal; impuesto de solares sin edificar; tenencia de perros y fachadas sin revocar.

Madridejos

Más de diez millones de pesetas para las obras de reparación del Garcilaso de la Vega

MADRIDEJOS.
Jesús Mora López.

El colegio nacional Garcilaso de la Vega, que alberga a casi mil quinientos alumnos de EGB, está repartido en varios edificios: colegio de Santa Ana, San José de Calasanz, Camacho y el edificio antiguo del instituto, situado en la salida de la población con dirección a Toledo.

En este instituto, construido en el año 1931 a base de buena mampostería, estudiaron y se educaron muchos manchegos de esta comarca ya entrados los años sesenta y que actualmente ocupan a distintos cargos de responsabilidad.

En este edificio del antiguo instituto estaban situadas 14 aulas. El curso pasado se realizaron en él unas obras de adaptación y conservación; ahora van a iniciarse dentro de unos días, posiblemente la próxima semana, las obras de la segunda fase. Esta fase comprende cambio de la estructura, complementando las techumbres iniciadas en la fase anterior. Se reformarán los muros, se instalará la calefacción, se cambiará parte del solado en algunas aulas y parece ser que se modificará la estructura de los torreones. Los torreones son precisamente lo que da cierta personalidad arquitectónica a este edificio. En la reforma anterior modificaron estos torreones achatándolos y rompiendo por completo la estética del edificio, causando gran malestar popular. En esta fase posiblemente se modifique la reforma anterior, volviendo a recobrar los torreones la elegancia que siempre han tenido.

El presupuesto de esta segunda fase sobrepasa los diez millones de pesetas. Todo ello será sufragado por el Ministerio de Educación y Ciencia.

Queda para una tercera y última fase todo lo relativo a electricidad, parte de pintura y parte de carpintería.

Las 14 aulas que estaban situadas en este edificio, todas ellas de preescolar, ciclo inicial, ciclo medio y educación especial, han sido distribuidas en diversos locales de la población, como son San Francisco, parte superior del hogar del jubilado, Cruz Roja, antiguo edificio de la OJE, salón parroquial y Cámara Agraria. Estos 400 alumnos han tenido que cambiar sus aulas a estos edificios, donde estarán posiblemente hasta el final de curso, aunque la empresa constructora tiene intención de terminarlo para Semana Santa.

Mora

La Caja Rural concede ciento noventa becas a hijos de clientes y cooperativistas

MORA
Angel Lumbreras de Gracia

En el salón de actos de la Caja Rural Provincial de Toledo, sucursal de esta población de Mora, ha tenido lugar días pasados un acto que tenía por objeto la entrega de títulos de becarios a hijos de clientes y cooperativistas, acto al que asistió numeroso público.

Durante los meses de mayo y junio estuvo abierto el plazo de presentación de solicitudes. Los únicos requisitos para poder solicitar beca de estudios consistían en que los padres fueran clientes de la Caja Rural y que el alumno tuviera aprobado la totalidad del curso 1980-81.

El acto comenzó con unas palabras de Andrés Gómez Mora, presidente de la cooperativa de aceite y vino Nuestra Señora de la Antigua, establecida en Mora y al propio tiempo consejero de la Caja.

Acto seguido hizo uso de la palabra José María de Pablos, director general gerente de la Caja Rural Provincial de Toledo.

El turno de intervenciones finalizó con unas breves palabras de la primera autoridad local, Valentín Bravo Martín, que, entre otras cosas, recordó que una vez más los beneficios de las Cajas revierten en los propios clientes, a través de becas de estudios, gran número de obras sociales, etc.

Ciento noventa fueron los alumnos de ambos sexos, residentes en Mora, que recibieron sus títulos de becarios, por un importe total aproximado de 1.150.000 pesetas.

En este mismo acto se procedió a la entrega de cincuenta títulos de becarios a otros tantos alumnos, vecinos de Villanueva de Bogas (Toledo), por un importe total aproximado de 300.000 pesetas.

La cuantía de estas becas oscila desde 4.000 pesetas la más inferior hasta las 10.500 pesetas la más cuantiosa.

La Iglesuela

Subasta para el aprovechamiento de los pastos de tres montes

LA IGLESUELA. Servicio especial

Va a celebrarse en esta localidad una primera subasta de aprovechamiento de los pastos de los montes Soto, Encinosa y Tiesas, que durará desde el año de su adjudicación definitiva hasta el 30 de septiembre de 1985. La subasta se producirá una vez transcurridos veinte días hábiles desde la fecha de su aparición en el «Boletíin Oficial», que ocurrió hace escasos días.

Entre las condiciones que se exigen hay una que aclara cómo el aprovechamiento podrá realizarse con doscientas cabezas de ganado lanar y cincuenta de ganado vacuno, en ciento setenta hectáreas, desde su adjudicación definitiva hasta el año 85.

El tipo de tasación que se ha propuesto para dicha subasta asciende a cuatrocientas ochenta mil pesetas, por el tiempo que esté adjudicado.

Provisionalmente la tasación contará con una fianza del 5 por 100, mientras que la fianza definitiva será del 6 por 100 del total adjudicado.

El lugar donde se presentarán las proposiciones se realizará en la Secretaría del Ayuntamiento de esta localidad, durante los días hábiles y horas de oficina, hasta el día anterior al señalado para la subasta.

Para tomar parte en dicha subasta, los que se presenten a la convocatoria harán las propuestas conforme a lo establecido. Además, deberán acompañar a la proposición el resguardo de haber constituido la garantía provisional en las arcas municipales, juntamente con la declaración jurada de no tener incapacidad ni incompatibilidad alguna.

Si quedara desierta la primera subasta se celebrará otra segunda una vez transcurridos los siguientes diez días hábiles, con las mismas condiciones y realizándose, como la primera, a las once horas.

Villanueva de Alcardete

Balance de los cuatro años de gestión municipal

VILLANUEVA DE ALCARDETE. Santiago Castillo

Las fiestas de la Virgen de la Piedad de este año marcarán la pauta final de comentarios y opiniones diversas sobre la actuación del Ayuntamiento. Los alcardeteños valoran mucho el desarrollo de las fiestas patronales, hacen sus juicios de valor y en éstas reflexionarán mucho más, dado la proximidad de las elecciones municipales.

Para muchos, el Ayuntamiento de la UCD ha hecho lo que ha podido. Otros, sin embargo, creen que debería haber realizado más cosas. Pero una mayoría importante considera que el problema principal ha estado en el continuo enfrentamiento entre las diversas fuerzas políticas representativas en el municipio. Este enfrentamiento ha originado retrasos en muchas cuestiones municipales. Es decir, muchos plenos se han desarrollado en un toma y daca perjudicial para el entendimiento global de todos sus miembros, donde en «algunos» hay auténticas lagunas de información, intolerables en un concejal elegido por una mayoría del pueblo.

Puede que el Ayuntamiento de la UCD haya pecado de debilidad, pero también es cierto que la oposición, entre ellos los socialistas, ha sido excesivamente inflexible. Lo cierto es que el alcalde tenía que haber evitado estos enfrentamientos, así como el haber sancionado a uno y otro concejal de cualquier signo político por las reiteradas ausencias en las permanentes y plenos, pues un concejal lo es con todas sus consecuencias, dispuesto a trabajar por su pueblo, a favorecer el entendimiento y la propia convivencia de todos los ciudadanos.

Sea lo que fuere, durante estos días son muchos los alcardeteños que se dan cita en la localidad, en torno a ellos los comentarios se disparan en distintas direcciones hacia la búsqueda de un posible candidato para alcalde, ya que, ahora, importa menos el partido, es más importante la persona, pero si ésta tiene un buen cartel y está apoyada por un buen partido, las posibilidades de victoria son mayores, manifestaron un nutrido grupo de simpatizantes socialistas, pues con 859 votos se han convertido en la mayor fuerza política del pueblo. No obstante, las municipales son muy diferentes a las recientemente celebradas. Triste es reconocer que los partidos políticos carecen de cabezas visibles para ocupar el primer puesto en la candidatura, la mayoría tendrán que buscar a independientes cualificados, exiguos también para poder ofrecer una imagen distinta y con verdaderas perspectivas para ganar.

Castillo de Bayuela

Voto moderado en los comicios legislativos

CASTILLO DE BAYUELA. José Mayoral Agüero

Moderación es la palabra que mejor sirve como modelo para reflejar la calidad del voto que los bayoleros mayores de dieciocho años emitieron el 28-O. Como en todo el país, quedó patente, con firmeza contundente y claridad meridiana, el rechazo de los llamados argumentos de las pistolas. De los 962 bayoleros con derecho a voto acudieron a las urnas 775, lo que representa una participación superior al 80 por 100; a 21 ascendió el número de votos remitidos por correo.

El triunfo correspondió a la coalición AP-PDP, que obtuvo el 43,7 por 100 de los votos emitidos; en segundo lugar quedó el PSOE, con el 32,9, y en tercero, UCD, con el 15,8 por 100. A gran distancia, el CDS, que obtuvo el 2,4 por 100, y el PCE, invariable en su escasa implantación, con el 1 por 100 de los votos emitidos. El partido SE, que encabezaba el ex teniente coronel golpista Antonio Tejero, obtuvo dos votos, lo que representa un porcentaje ligeramente superior al 0,25 por 100 del total.

De mantenerse esta tendencia de voto hasta las próximas elecciones municipales, el grupo socialista obtendría un concejal más de los dos que ahora posee. Lo que no estaría tan claro es quién perdería este concejal —el noveno—, puesto que en su disputa estarían igualadísimos el centro y la derecha; podría darse el caso de que un número insignificante de votos —de dos a cinco— inclinase la balanza de un lado o de otro. Este detalle es importante, ya que si fuese la derecha la que perdiera este concejal ello podría acarrear el cambio de alcalde. Es previsible, sin embargo, en función de la experiencia de anteriores elecciones, que ante las elecciones municipales se produzca un cierto cambio en la tendencia del voto.

Carpio de Tajo

Convocados tres concursos para la contratación de servicios

CARPIO DE TAJO. (Servicio especial.)

El Ayuntamiento de esta localidad ha convocado concursos para la contratación de la prestación del servicio de recogida de basuras a domicilio en el casco urbano de la localidad, un segundo para la prestación del servicio de limpieza de la agrupación escolar y dependencias del Ayuntamiento y un tercero para la prestación del servicio de pesaje en la báscula municipal.

Por cuanto se refiere a la prestación del servicio de limpieza de recogida de basuras a domicilio en el casco urbano, la duración será para el próximo años y 440.000 pesetas de tipo. El servicio de limpiezas de la agrupación escolar y las dependencias del Ayuntamiento será igualmente para el próximo año, y la licitación alcanza la cifra de 165.000 pesetas, mientras que el último concurso será para 1983 y un tipo de 30.000 pesetas.

Las fianzas para los tres casos son: la provisional, el 2 por 100 del tipo de tasación, y la definitiva, el 4 por 100 del importe de la adjudicación.

Cualquiera que sea el concurso al que se quieran presentar los interesados, la correspondiente proposición deberá presentarse en sobre cerrado, lacrado si se desea, indicando la proposición a la que cada cual desea presentarse. Además deberá ir acompañada dicha proposición de los documentos que exigen la prestación de la fianza, la capacidad y compatibilidad para poder contratar, la personalidad, o en su caso, representación y la forma de realizar el servicio.

Las presentaciones de las proposiciones se realizará de nueve a 14 horas en la secretaría municipal, contando con veinte días hábiles desde que se publicó en el «Boletín Oficial», que tuvo lugar el día 5 del presente mes.

agenda provincial toledana

Toledo, hoy

A LAS 19,30:

• **Salón de actos de la Caja de Ahorro Provincial de Toledo, palacio de Benacazón** (calle Recoletos).— Presentación de la asociación cultural La Cava, recital de poesías de F. García Lorca, por Luis Mariano Esteban. Guitarra: Alfonso González.

EXPOSICIONES

• **Caja de Ahorro Provincial de Toledo** (palacio de Benacazón).— Oleos de Pedro Sánchez Colorado. Laborables, de 18 a 21 horas.

• **Galería Selección** (calle Puerta Llana, 14).— Oleos de Lola Extremadouro. Laborables, de 10 a 14 y de 16 a 20 horas. Festivos, de 12 a 14 horas.

• **Cámara de Comercio** (plaza de San Vicente, 3).— Oleos de Tomás Camarero. Laborables, de 12 a 14 y de 18 a 21 horas. Domingos y festivos, cerrado. Inauguración a las 19 horas, hoy.

Toledo, ayer

13 de noviembre de 1882: Dos disposiciones sobre monumentos toledanos.

Precisamente fue hace un siglo cuando pasó a la comisión central de monumentos una consulta de la Dirección General de Instrucción Pública referente al derribo de los torreones en el puente, en Puente del Arzobispo.

A continuación en ese mismo día —13 de noviembre de 1882— se autoriza a la comisión provincial de monumentos de Toledo para continuar las obras de restauración de la sinagoga del Tránsito.

Recordemos que la referida sinagoga fue declarada monumento nacional el 1 de mayo de 1877.

Desde esa fecha se comienzan las lentas obras de su restauración, que terminan en 1883.

En nuestros días podemos contemplar el edificio en toda su grandiosa belleza, desaparecida la tribuna y la sillería que ha tenido hasta hace pocos años.

Clemente PALENCIA

El tiempo

DATOS METEOROLOGICOS DE AYER EN TOLEDO FACILITADOS POR EL OBSERVATORIO

Temperaturas: Máxima, 14,7 grados a las 15,30; mínima, 2,7 grados a las 8; a las 13, 11,2 grados. Humedad relativa del aire: 83 por 100. Presión atmosférica: 726,1 milímetros. El día transcurrió con niebla por la mañana y cielo nuboso por la tarde; el viento fue flojo, de dirección variable.

Farmacias

TOLEDO

María del Pilar Isla Casero.— Calle de la Mancha, 10 (hasta las diez).

Miguel Jiménez Jimeno.— Cardenal Lorenzana, 4 (toda la noche).

TALAVERA

Argimiro García Muñoz.— Puerta de Cuartos, 8 (hasta las diez).

Manuel de Pereda Rochelt.— Carretera de Cervera, 47 (toda la noche).

Cartelera

Cine María Cristina (Marqués de Mendigorría, 1. Teléfono 212442).— A las 6,30, 8,30 y 10,30: «Bésame tonta». Todos los públicos.

Cine Imperio (Cuesta del Aguila, 7. Teléfono 221623).— A las 5,30, 7, 8,45 y 10,30: «Duelo final». Mayores de 14 años.

Teatro de Rojas (plaza Mayor, 4. Teléfono 223970).— A las 5,30, 8 y 10,15: «Hasta que llegó su hora». Mayores 14 años.

Cine Alcántara (Cabrahígos, 18. Teléfono 220817).— A las 6 y 8: «La furia de Jackie», de Chin Sin. Mayores 18 años.

Nacimientos

Nacimientos: David, hijo de Manuel Pardo y Francisca Moya; Gloria Belén, hija de Andrés Mijancos y María Jesús Sanabrias; Ginés, hijo de Ginés García y Concepción Casanova; María José, hija de Juan Bielsa y María José Quirós; Luis Miguel, hijo de Luis Pérez y María del Carmen Fuentes; Carlos, hijo de Andrés Perulero y Cristina Rodríguez.

Cupón pro ciegos

Número premiado ayer

490

Horario de trenes

Madrid-Toledo: 7,25 (P), 8,11 (A), 9,15 (A), 10,00 (A), 12,16 (A), 14,10 (A), 14,25 (P), 16,30 (A), 17,30 (A), 17,55 (P), 19,02 (A), 19,45 (P), 20,00 (A), 21,00 (A).

Toledo-Madrid: 6,22 (A), 6,50 (P), 8,00 (A), 9,10 (P), 10,20 (A), 11,55 (A), 13,36 (A), 14,02 (P), 14,25 (A), 16,25 (A), 17,25 (A), 18,25 (A), 20,05 (A), 20,36 (P), 22,00 (A).

Patrullas Rurales de la Guardia Civil

Madrid	233 11 00
Barcelona	322 11 00
Valencia	333 11 00
Sevilla	33 11 00
Vizcaya	433 11 00
Segovia	42 11 00
Teruel	60 11 00
Palencia	72 11 00
Zamora	52 11 00
Pontevedra	85 11 00
Gijón	32 11 00
Manresa	874 11 00
Valladolid, Granada, La Coruña, Gran Canaria, Murcia, Córdoba	25 11 00
Alava, Albacete, Alicante, Almería, Avila, Badajoz, Baleares, Burgos, Cáceres, Cádiz, Castellón, Ciudad Real, Cuenca, Gerona, Guadalajara, Guipúzcoa, Huelva, Huesca, Jaén, León, Lérida, Logroño, Santander, Soria, Toledo, Zaragoza	22 11 00

ya de Toledo

Delegado y redactor-jefe, Enrique Monsalve. Redacción y administración: Calle Armas, 6, teléfonos 211150, 58, 62.

En Talavera: Redacción, calle Sol, 25, teléfono 806216. Administración, teléfono 801887.

Horario del Toledo monumental

—**San Juan de los Reyes.**— De 10 a 14 y de 15,30 a 18.

—**Sinagoga del Tránsito y Museo Sefardí.**— De 10 a 14 y de 15,30 a 19.

—**Casa Museo de El Greco.**— De 10 a 14 y de 15,30 a 18.

—**Iglesia de Santo Tomé.**— Laborables, de 10 a 13,30 y de 15 a 19. Festivos, de 10 a 11,30 y de 15 a 18.

—**Catedral.**— De 10,30 a 13 y de 15,30 a 18.

—**Museo de Santa Cruz.**— De 10 a 19.

—**El Alcázar.**— De 9,30 a 18.

—**Mezquita del Cristo de la Luz.**— De sol a sol.

—**Museo Victorio Macho.**— De 10 a 14 y de 15,30 a 18.

—**Taller del Moro y palacio de Fuensalida.**— De 10,30 a 14 y de 15,30 a 19.

—**Museo de Arte Contemporáneo.**— De 10 a 14.

—**Museo de los Concilios y Cultura Visigótica.**— De 10 a 14 y de 15,30 a 18,30.

Horarios de autobuses

Toledo-Madrid

Galiano: 7, 8, 9, 13, 15, 14,30, 20,15 (laborables).

Continental: 10, 11, 11,30, 18, 19, 19,30 (laborables).

Galiano: 7, 8, 9, 13,15, 14,30, 17, 19,45, 20,15, 23 (festivos).

Continental: 10, 11,30, 18, 19, 19,30 (festivos).

Madrid-Toledo

Galiano: 11, 12, 18,30, 19,30, 20,50, 22 (laborables).

Continental: 7, 9, 9,30, 13, 15,30, 16,30 (laborables).

Galiano: 10,30, 12, 18,30, 19,30, 20,50, 22, 23, 1 (festivos).

Continental: 9, 9,30, 13, 15,30, 16,30 (festivos).

Toledo-Talavera

7,30, 14, 15, 16 (laborables).

9, 21 (festivos).

Talavera-Toledo

8, 9,15, 9,45, 16,30 (laborables).

9,45, 20 (festivos).

Teléfonos útiles

TOLEDO

Bomberos: 22 60 80.
Comisaría de Policía: 22 14 01 y 091.
Policía Municipal: 22 34 07.
Casa de Socorro: 22 81 57.
Guardia Civil: 22 59 00.
Ambulancias Finisterre: 22 37 73.
Ambulancias S. Social: 22 55 00.
Ambulancias Cruz Roja: 22 29 00.
Renfe: 22 12 72.
Autobuses Galiano, S. A.: 22 36 41.
Autobuses Continental: 22 73 60.
Juzgado: 22 34 20.
Seguridad Social: 22 55 00.
Hidroeléctrica: 22 34 45.
Butano: 22 11 21 y 22 17 61.
Vehículos desaparecidos: 22 14 01.
Taxis (cuesta del Alcázar): 22 23 96.
Taxis (ambulatorio): 22 16 98.
Taxis (paseo de la Vega): 22 16 96.
Telegramas por teléfono: 22 20 00. De 22 a 8 horas, llamar al 91-222 29 51.
Oxígeno medicinal: 22 87 04.
Taxis nocturnos: 22 34 07.

TALAVERA DE LA REINA

Bomberos: 80 30 80.
Comisaría de Policía: 80 05 39 y 091.
Casa de Socorro: 80 02 93.
Guardia Civil: 80 13 81.
Policía Municipal: 80 00 37.
Ambulancias: 80 36 00 y 80 20 73.
Renfe: 80 13 88.
Juzgados: 80 61 13.
Teléfono de la Esperanza: 80 24 13.
Seguridad Social: 80 09 50.
Hidroeléctrica: 80 17 14.
Objetos perdidos: 80 00 37.
Vehículos desaparecidos: 80 05 39.
Taxis (Pl. del Generalísimo): 80 02 69.
Taxis (paseo del Prado): 80 14 72.
Telegramas por teléfono: 80 23 83.

Policía Municipal: 80 00 37.
Ambulancias: 80 36 00 y 80 20 73.
Renfe: 80 13 88.
Autobuses Galiano: 80 24 22.
Autobuses La Sepulvedana: 80 64 14.

II Trofeo YA de Toledo a la Regularidad

Otra vez el Talavera en cabeza

Clasificación: Talavera, 8,2; Santa Bárbara, 7,6; Toledo, 6,4; San Prudencio, 3,9

Talavera C. F.

	Puntos	Tarjetas	Total
Quini	19	1	18
Juan	15	—	15
Anero	15	2	13
Quique	13	1	12
Ortiz	11	—	11
Conde	10	—	10
Javi	8	—	8
P. González	6	—	6
Manolín	7	2	5
Benito	5	—	5
Ayúcar	4	—	4
Cecilio	3	—	3
D. Rivero	3	—	3

Coeficiente: 8,2.

El mejor, Javi

Para nuestro colaborador en Antequera, población en donde el pasado domingo el Talavera sumó un valioso positivo, el mejor de los hombres de Carlos Martínez fue Javi, por su saber estar en el campo, cortando y atacando; cortó balones y achicó como el que más en los momentos más apurados del encuentro, pero cuando podía sacaba a relucir su fuerte y afinado disparo, que hacía al portero malagueño esforzarse mucho.

C. D. Toledo

	Puntos	Tarjetas	Total
Fernando	14	—	14
Leiva	10	1	9
Carlos	9	—	9
Prisci	9	—	9
Rafa	9	—	9
Alfredo	9	1	8
Manolo I	8	—	8
Lozano	8	—	8
Espinosa	10	3	7
Arroyo	7	1	6
Michel	6	1	5
José Luis	4	—	4
Bermúdez	4	—	4
Manolo II	3	1	2
Pagés	2	—	2
Roberto	0	—	0

Coeficiente: 6,4.

El mejor, Lozano

Javier Lozano ha tenido una temporada irregular. No siempre ha salido de titular y además no siempre ha jugado en la misma demarcación. Comenzó de centrocampista con Marcial, luego pasó al banquillo y reapareció en el puesto de central y de tal manera que fue indiscutiblemente el mejor de todos los que saltaron al terreno de juego. El domingo pasado, primer partido con Lorenzo en el banquillo, no tuvo una labor tan brillante, pero su entrega fue total y durante el primer período realizó una excelente labor de cara a sus compañeros. Si continúa alineándose, Lozano puede llegar a ser el líder del centro del campo que necesita el Toledo, pues es un jugador tan técnico como pundonoroso.

C. D. San Prudencio

	Puntos	Tarjetas	Total
Moreno	14	—	14
Roberto	14	—	14
Andrés	10	—	10
Hernández	11	1	10
Luna	8	1	7
Oliva	5	—	5
Quique	5	—	5
Franchu	5	—	5
Salinero	6	1	5
Pepe	7	3	4
Fiti	2	—	2
Zaldúa	5	2	3
Gabriel	1	—	1
Manolo	1	—	1
Peña	1	—	1
Epi	2	1	1
Abellán	0	—	0
Zamora	0	—	0
Mauri	0	—	0
Sito	1	2	1
Clavero	3	4	1

Coeficiente: 3,9

El mejor: Zaldúa

Excelente partido el disputado por el San Prudencio en el abulense campo de Cantalejo. De los trece hombres blanquiazules que jugaron contra el Candeleda, tres merecieron la clasificación de sobresalientes. Estos jugadores son: Salinero, Moreno y Zaldúa. Del terceto hoy viene a nuestra sección de los mejores el guardameta Zaldúa. De él opinaron los aficionados locales que ha sido el mejor guardameta que había pasado por Candeleda. Seguro por alto, efectivo en las salidas y demostrando unos reflejos felinos, Zaldúa se convirtió en el héroe del encuentro.

Entrevista

Torán, casi un profesional, al Santa

«Llevo cuatro meses entrenando diariamente»

Mario Torán se alineará el próximo domingo en el Carlos III, en el partido que el Santa Bárbara disputará contra Las Pedroñeras. Se trata de una reaparición, pues los aficionados le han visto ya con este equipo durante la pasada temporada. Sobre su marcha del Santa y su regreso a la entidad de la Fábrica de Armás dialogamos con este jugador, que a punto ha estado de fichar por el Atlético Madrileño, que milita en Tercera División.

—Cuéntales a los lectores de YA de Toledo tu experiencia en el club rojiblanco.

—Llevo prácticamente todo el verano entrenando todos los días. Navarro, el ex portero del club rojiblanco, se interesó por mis servicios, y él ha estado supervisando mis entrenamientos, aunque el entrenador del equipo es Ovejero.

—Sin embargo, al final no ha cuajado tu fichaje. ¿Por qué?

—Creo que he tenido poca suerte. No te podría decir las causas de que finalmente no hayan contado conmigo, pues eso sólo lo saben los técnicos rojiblancos. Pero te diré que lo veía difícil, ya que tengo veinte años y la cantera del Atlético de Madrid esinmensa, con jugadores de diecisiete a dieciocho años.

—¿Desilusionado?

—Claro, porque jugar en Tercera División y en el Atlético de Madrid hubiera sido un buen paso adelante en mi carrera deportiva. Sin embargo, tengo que darle al fútbol la importancia que tiene y mis estudios también cuentan.

Digamos a nuestros lectores que Mario Torán está preparándose concienzudamente para unas oposiciones a la banca privada.

Casi un profesional

—¿Qué te ha dicho el «míster»?

—Gargolla me ha dado ánimos, confianza y un puesto fijo en el equipo, al menos hasta que no le falle. Además ha coincidido mi fichaje por el Santa con las bajas de los habituales laterales del lado derecho, Ocaña y Vicente, que fue expulsado el pasado domingo.

—Tu nivel debe estar muy por encima del de tus compañeros.

—No quisiera que se me dijera eso, y yo no lo voy a decir, porque no quiero menospreciar al resto de la plantilla.

—Pero tú tenías unas aspiraciones mayores y, por tanto, debe corresponderse con una mayor calidad. Nos has dicho que te has preparado intensamente durante todo el verano.

—Sí, efectivamente, llevo cuatro meses entrenándome todos los días con el Santa y con el Atlético, y eso se debe notar. Además, durante todo este tiempo no he probado ni una gota del alcohol.

Mario Torán, otra vez en casa

Eso, sin duda, se va a notar en el campo, porque, efectivamente, Torán ha llevado una vida de un profesional del fútbol.

—Si se nota, en efecto, esta vida de atleta, de deportista, podemos decir que has venido al Santa Bárbara a «retirar» a Ocaña.

—¡Hombre, que eso suena muy fuerte...! Creo que Ocaña es un gran jugador y por mí no se va a quedar sin jugar.

Ya veremos qué ocurre. Igual un día de estos le llama de nuevo el atlético Navarro y le dice que se presente en Madrid cuanto antes.

—Yo he olvidado el asunto con el Atlético. Si estoy aquí, aquí me voy a quedar.

—¿Se han olvidado también las viejas querellas entre tú y Felipe Tello?

—Es que no hubo nada. Lo único que pasó fue que tuve una lesión que se me curó muy despacio (porque ése es el problema del fútbol de regional, que las lesiones no se cuidan todo lo bien que deberían), con lo que bajé de forma, lógicamente. Pero deenfrentamientos, nada.

—Defínete como jugador.

—Creo que soy un lateral derecho que sube mucho al ataque y tengo bastante velocidad. En la marca me desenvuelvo, además, con bastante seguridad. Pero eso lo tenéis que comprobar vosotros.

—¿Tu mejor cualidad?

—Creo que es mi pasión por el deporte desde que era niño y por el fútbol en particular. Antes hacía atletismo, pero ahora el fútbol es mi devoción.

—¿Y la obligación?

—La oposición que estoy preparando, aunque no ha salido todavía y no sé cuándo tendrá lugar.

Fernando LLAMAS

Tres millones para la peña Gol

No ha sido vana esta semana para los talaveranos aficionados a las quinielas. Por partida múltiple hubo premios para una peña particular y para «nuestra» peña quinielística Gol, que logró un pleno, varios boletos de 13 aciertos y muchos más de 12, que traslucidos a dinero significa nada menos que tres millones y un buen pico. Enhorabuena a estos quinielistas, que ya la pasada temporada repartieron sustanciosos dividendos y que en ésta van camino de, al menos, igualar el anterior ejercicio. Por lo pronto, esta semana lo intentan, con la siguiente clave de pronósticos:

Grupo A: números 1 y 2: 1.
Grupo B: números 3, 4 y 7: 1-X-2, X-X, X-2.
Grupo C: números 9, 10 y 12: máximo X-2.
Grupo D: números 5, 6 y 8: mínimo 1.
Grupo E: números 11, 13 y 14: mínimo X.

Santa Bárbara

	Puntos	Tarjetas	Total
Parra	15	—	15
Valentín	15	—	15
Briones	15	1	14
Ceju	14	—	14
Arturo	13	—1	12
Ocaña	11	—	11
M. Angel	10	—	10
César	9	1	8
Tocano	7	—	7
Guti	7	—	7
Juli	9	3	6
Tante	6	—	6
Ramón	5	—	5
Vicente	6	2	4
Canorea	4	—	4
Ricas	1	—	1
Angel	1	—	1

Coeficiente: 7,6

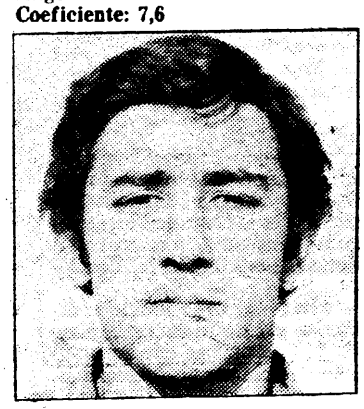

El mejor, Valentín

Valentín fue el mejor de los del Santa Bárbara en Argamasilla de Calatrava. Hacía tiempo que el jugador toledano, de indudable clase, no aparecía en nuestra sección, debido a un pequeño bache de juego, del que en su momento fue la comidilla de las tertulias futbolísticas de los aficionados del Santa Bárbara. En el partido contra el Calatrava dejó ver su recuperación de forma patente, bregando a lo largo del campo, propiciando jugadas de ataque, una vez sí y otra también.

PRONTO-CREDIT
El crédito rápido... para pagar lento
Sinagoga, 3
Teléfono 22 33 68. TOLEDO

VIVIENDAS UNIFAMILIARES EN COOPERATIVA Y DE PROTECCION OFICIAL
URBANIZACION COTO DEL ZAGAL
Carranque (Toledo)
— En parcelas de más de 500 m² totalmente valladas.
— 3 dormitorios.
— 2 baños.
— Chimenea francesa.
— Construcción de 1.ª calidad.
— Urbanización con todos los servicios, club social, piscinas, tenis, etcétera.
16 AÑOS PARA PAGAR
GETECO. Alonso Cano, 4. Madrid
TELS. 4467254 y 4467258
Información en la propia urbanización los sábados, domingos y festivos

Con asistencia de muchas personas

Se presentó el Opel Corsa en Toledo

Muchas personas, rebasando las previsiones de la empresa, se acercaron en la tarde del pasado jueves a la presentación del Opel Corsa, en sus versiones de 1000 y 1200, que tuvo lugar en los locales de Divensa, empresa recientemente asentada en Toledo.

Entre la multitud de personas que contemplaron los nuevos modelos de la Opel se encontraban personalidades de la vida toledana, como el gobernador civil de la provincia, Casto González Páramo, y el alcalde de la capital, Juan Ignacio de Mesa. No faltaron a la cita otros personajes del mundo de la empresa del automóvil y del ámbito financiero, como los señores Galán Moreno y Gálvez del Cerro, que habían adquirido algunos Alcora, otro vehículo Opel.

Respecto a las ventas del coche protagonista de la tarde, el Corsa, el director gerente de Divensa, S. A., Juan Marín de Vidales López, se mostraba satisfecho, ya que en esa misma tarde se habían adquirido un importante número, sobre todo por parte de autoescuelas de la provincia.

El Corsa es un vehículo de dimensiones reducidas, dentro de lo que podemos llamar utilitarios, en el que destaca, aparte de otras cualidades técnicas, su bajo consumo, 5,2 litros cada cien kilómetros a 90 km/h., que hace del coche altamente competitivo respecto con otros de su categoría. Posee cuatro cilindros en línea y cuatro velocidades o cinco, de carácter opcional. Los frenos delanteros son de disco, y los traseros, de tambor, con doble circuito hidráulico a las cuatro ruedas. Su línea es aerodinámica y también hay que destacar el grosor importante de sus neumáticos. El Corsa 1200 es de dos puertas, mientras que el de 1000 es de tres. No se presentó el 1300, lo que se hará próximamente.

El acto, que no tuvo ningún protocolo, se desarrolló en un ambiente agradable, en donde todos los presentes pudieron observar detenidamente estos nuevos modelos de la tecnología alemana, con una copa y unos canapés.

El Corsa es un utilitario competitivo y polivalente

Caza

Encomiable labor de la Guardia Civil contra el furtivismo

El servicio se montó con una actuación plena y agilizada al inicio de la berrea del venado. A pesar de que siempre están presentes, su actuación fue más eficiente y resolutiva a partir de la brama del cervuno. De entonces acá, las patrullas rurales de la Guardia Civil son comentario elogioso en el quehacer cinegético por una actividad que no descansa y que está logrando frutos sorprendentes. Se los ve en toda carretera de sierra y en el camino recóndito; protegen la mancha de inmediata actuación montera; se camuflan en los parajes idóneos para la actividad del furtivo y los resultados, en denuncias y detenidos, son altamente elogiados por toda la afición. El furtivo se lo piensa una o más veces antes de salir al monte a por la pieza confiada. Sabe que el detonante verde del servicio rural de la Guardia Civil no da descanso a su esforzada labor y que la vigilancia es plena y efectiva.

Los coches patrullas están en la sierra uniendo el día con la noche. El servicio no queda interrumpido y la guardería jurada, así como los miembros del ICONA, cuenta con la presencia siempre eficaz de los miembros de la Benemérita. Quizás ahora la lucha contra el furtivismo esté mejor montada y mejor preparada. El que se dedica a la actividad nocturna del desaguisado cinegético sabe que las cosas están difíciles y que en cualquier momento y en cualquier lugar el stop de la autoridad verde puede conducirle a fuertes y complicados problemas. Desde aquí, nuestro elogio al trabajo desarrollado y por llevar a efecto. Nuestra enhorabuena a los logros conquistados por las patrullas rurales de la Guardia Civil y nuestro aliento para continuar con el esfuerzo desinteresado, que el mundo de la caza no olvida.

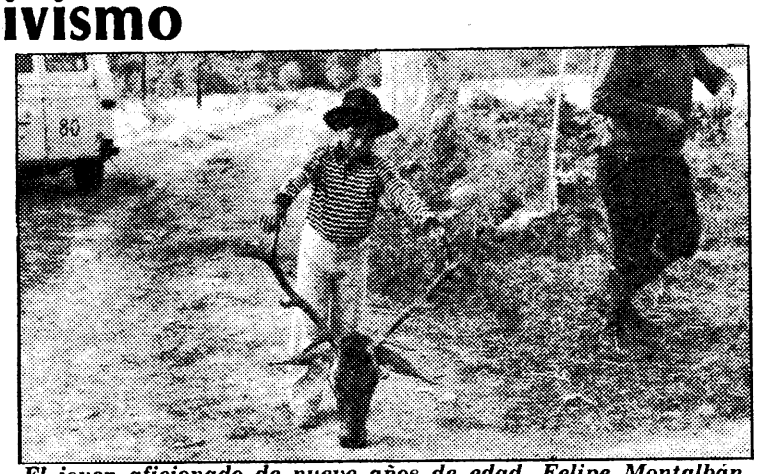
El joven aficionado de nueve años de edad, Felipe Montalbán Pérez, con un interesante trofeo abatido por su padre, Emilio, en el coto «Tierras de Talavera»

La afición galguera de Almonacid

La provincia toledana es toda una pura afición al deporte de los galgos. Ahí está el número de clubs galgueros que rebasan con mucho a los de cualquier provincia española y las incontables veces que perros de Toledo han conquistado el galardón primero en los certámenes nacionales de galgos en campo. Pues bien, en Toledo, una de las localidades donde existe más afición a la persecución de la liebre con perro es sin duda la cercana villa de Almonacid. Allí, todo el pueblo es aficionado, y de lunes a domingo se comentan los lances protagonizados por este o aquel perro de la localidad. La caza con galgo es pasión, y propietarios y cuidadores están considerados como de los más expertos de España. El corredero del término es toda una belleza campera, con el perdedero del castillo al fondo, y las carreras que se dan en el mismo son difíciles y altamente competitivas por la categoría de las rabonas del coto. Todas las jornadas autorizadas, de 30 a 35 aficionados salen con sus mejores perros a la caza humilde y esforzada. Entre otros, damos aquí los hombres de los populares galgueros de Almonacid, como son Antonio Martín Macho, Pilar Martín González, Lorenzo «El Moreno», Marcelino Muñoz, Andrés Duque y Amelio Villalobos.

Notas cinegéticas

El pasado fin de semana fue muy escasa la actividad cazadora. Las fuertes lluvias reinantes obligaron a suspender las actividades camperas, ya que las inclemencias del tiempo y lo impracticable del terreno aconsejaban esta decisión. A pesar de todo, sabemos que en la localidad de Chueca, donde el pelo es propiedad de los lugareños, 20 escopetas terminaron con 80 piezas entre liebres y conejos, destacando los nombres de Agustín Fermín, Justo Martín y Manuel Lara.

En el coto social de Corral de Almaguer, muchos cazadores que habían tenido la suerte de corresponderles un cuartel optaron por no salir de caza ante la pertinaz lluvia. Deseaban a cambio que, dado el estado del tiempo, el ICONA cambiara esta fecha por otra, pero como el sorteo de los cuarteles se había hecho con anterioridad, la solicitud no fue posible.

El próximo día 21 de noviembre se da la montería de Monte Hueco, del término de Navahermosa. La acción está a 7.000 pesetas y la modalidad es de matacuelga. Organiza la cacería el buen aficionado Pablo Corrales.

J. H. PONOS

Este fin de semana comienzan los torneos provinciales

La falta de árbitros puede crear problemas para su desarrollo

Inician su andadura las competiciones provinciales seniors y juvenil masculino, la primera de las cuales ha tenido que dividirse en dos grupos, dada la afluencia de equipos (14 en total).

Los calendarios serán los siguientes:

LIGA SENIOR

Grupo A

B. Mora-La Tercia.
Villacañas-Madridejos.
V. Alcardete-Quintanareño.
Descansa: SD. Ocaña.

Grupo B

Fuensalida-Alijares.
Sonseca-Navarro.
Los Navalmorales-Torrijos.
Descansa: Talavera.

LIGA JUVENIL

Polígono-C. E. I.
Quintanareño-Young Shop.

Los encuentros juveniles, para facilitar el que los árbitros puedan atender todos los encuentros, se celebrarán el sábado, mientras que los senior se celebrarán los domingos.

Pero se susperarán todas las dificultades y lo que es verdaderamente importante es que las competiciones cada vez proliferen más.

Balonmano

El domingo, a las 12, en el polideportivo cubierto

Caja de Ahorro-A. Alcázar-U. Iberoamericana

Estos encuentros siempre tienen algo más

Si el balomano hace vibrar todas las mañanas, ya sea el polideportivo cubierto, ya sea el polideportivo del Angel del Alcázar, en la mañana del domingo próximo la emoción llegará al grado sumo ante el enfrentamiento entre los dos equipos toledanos.

Si nos remitimos al año pasado, estos encuentros de rivalidad parecen favorables al Angel del Alcázar, ya que su estilo de juego parece adaptarse mejor, como lo demostró el que en su cancha lograra una victoria, aunque mínima, y en el polideportivo lo hiciera con un empate, y eso que los de la estación iban por debajo en la tabla.

Este año, a priori, la situación es otra, dado que el A. Alcázar-Iberoamericana se presenta en una tercera posición, a tres puntos del Caserío Vigón y con una moral bastante alta, mientras que el Caja de Ahorro, en las mismas circunstancias, solamente ha logrado una victoria. Pero los resultados previos no deben servir de norma o punto de referencia, ya que los que generalmente parecen favoritos en estos encuentros de rivalidad terminan por ser derrotados, y que analizando las cinco jornadas celebradas hasta ahora, cuatro para los toledanos, tanto las lesiones de jugadores capitales como la dificultad de los rivales les han sido desfavorable a los del Caja de Ahorro.

Si el A. Alcázar quiere salir airoso de este encuentro no debe creerse de antemano que la victoria debe corresponderle por su condición de mejor situado en la tabla, porque los del Caja de Ahorro son unos jugadores experimentados, que en cualquier momento, dada su calidad contrastada, pueden llegar a llevarse el gato al agua.

Remitiéndonos a la actualidad de ambos equipos, el A. Alcázar se presenta con la duda de Félix, lateral, que en el encuentro pasado no actuó, que todavía no se halla repuesto de su lesión, estando los demás componentes dispuestos para poder saltar a la cancha si el «míster» Chozas lo decide. Con toda seguridad, el entrenador del Angel habrá trabajado la efectividad de los laterales, que el pasado partido demostraron que tiraban mucho, pero no con la suficiente colocación, como lo demuestra el hecho de que de lanzamiento directo, de 21 lanzamientos que hicieron contra el C. Isabel II, solamente cuatro, y de Gelo, llegaron a la red contraria; sus laterales tienen altura y fuerza, pero hay que saber aprovecharlas. Otro factor importante será si M. Angel sabe dar la tranquilidad necesaria al juego de su equipo, que en muchas fases de los encuentros previos les ha parecido faltar.

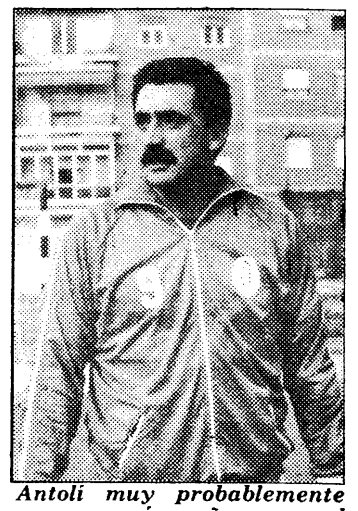
Antolí muy probablemente reaparecerá mañana en el partido de máxima rivalidad entre Angel del Alcázar y Caja de Ahorro de Toledo. Su reincorporación dará más «chance» a la Caja, mermada por las lesiones

En el Caja de Ahorro, lo prioritario será el recuperar algunos de sus lesionados. Tanto el portero Paco como el lateral Antolí serán dudas hasta última hora, pero no hay duda de que si son de la partida, la chance de los «financieros» subirá bastante. Quien no podrá estar será Mimi, escayolado por su lesión de muñeca, pero si solamente fuera esa la baja, las fuerzas estarían más equilibradas. Puede que esa situación nada favorable sea la mejor arma para los del Caja de Ahorro, aunque ellos no se consideran inferiores en el momento actual y confían que la veteranía en este deporte de varios de sus componentes sea un arma a su favor, y puede ser decisiva.

En resumen, no hay favoritos claros, como es normal en este tipo de partidos, pero lo importante es que en la mañana del domingo será necesario el disponer de las gradas supletorias, dado el interés que este encuentro suscitará, y que lo que debe salir más triunfante debe ser el balonmano, para lo cual debe reinar la deportividad entre los contendientes, haciendo más fácil la labor de los señores Gamarra y Paredes, árbitros del encuentro.

Baloncesto

El preeuropeo junior femenino, en Toledo

Tendrá lugar en Semana Santa

Por fin se confirmó. Del 28 de marzo al 3 de abril, en el pabellón cubierto toledano, el baloncesto de categoría internacional va a tener una nueva cita en Toledo. Se celebrará el torneo de clasificación para el X Campeonato de Europa de Baloncesto Junior Femenino.

El presidente del Comité Nacional de Actividades de la Federación Española de Baloncesto, don Juan Tamames, visitó las instalaciones y cambió impresiones con el presidente de la Federación toledana, José Luis García, sobre las posibilidades de alojamiento. Una vez hechas las oportunas consultas se confirmó que el torneo de clasificación se celebrará en nuestra capital.

Los equipos participantes serán los de Yugoslavia, Portugal, Escocia, Israel y, por supuesto, España, celebrándose un total de 10 encuentros a lo largo de los seis días que durará el torneo. El mayor inconveniente, como siempre, será el económico, ya que organizar un torneo de estas características conlleva unos gastos importantes, aunque según nos manifestó el presidente de la Federación Provincial quiere comprometer a varios organismos públicos (Ayuntamiento, Diputación) y financieros (Caja de Ahorro) para que aporten su apoyo económico.

Pese a todo, José L. García piensa que una parte importante del presupuesto se financiará con los ingresos por taquilla, para lo que intenta aplicar la modalidad de realizar un bono, al precio módico de 200 pesetas, lo que supondrá un gasto para el aficionado de 20 pesetas por partido. Lo que se dice una auténtica ganga.

Pero no sólo lo económico será problemático, también lo será la seguridad, ya que la presencia de la selección de Israel traerá consigo la adopción de normas de seguridad extraordinarias.

En resumen, nuevos quebraderos de cabeza para el presidente y la Junta de gobierno de la Federación toledana de Baloncesto, en su afán de lograr traer a nuestra provincia baloncesto de talla internacional; una forma como otra de crear ambiente y afición.

Aunque no se sabe si positiva o negativamente

La muerte de Breznev puede influir en el futuro comercio de muebles toledanos con la URSS

Los cambios en la jefatura de la URSS y del Partido Comunista Soviético (PCUS) pueden alterar la culminación de negociaciones emprendidas entre fabricantes de muebles toledanos y la empresa nacional de la URSS encargada de canalizar todas las importaciones de este tipo. Uno de los toledanos que más directamente están llevando este asunto, de gran importancia aunque no haya sido jaleado en demasía, manifestaba a YA de Toledo que la actitud que adoptará el sucesor, Yuri Andropov, antiguo jefe del KGB, era una incógnita.

Como recordarán los lectores de YA, en estas mismas páginas informábamos el pasado 20 de diciembre de 1981 de un importante almuerzo habido dos días antes en Toledo con participación de dos hombres de negocios de Toledo y del embajador de la URSS en España, Yuri Vladimirovich Dubinin. Gracias al informe casi secreto realizado por Luis Rodríguez, director de la fábrica de muebles Vifesa, radicada en Illescas, pudo conocerse la razón de ser de aquel encuentro gastronómico con muchos millones de pesetas-rublos por medio. En pocas palabras puede decirse que de aquel almuerzo partió una ronda de negociaciones a dos bandas que, de fraguar, puede suponer una importante cantidad de exportación de muebles toledanos a aquellas tierras soviéticas.

«Las conversaciones desde aquel encuentro —nos decía Luis Rodríguez— no han cesado, pero las cosas en la Unión Soviética van despacio y calculamos que para 1983 pudiera iniciarse la campaña de intercambio comercial que queremos establecer.» El empresario toledano fue más parco a la hora de manifestar su opinión sobre los perjuicios o beneficios que puede suponer en el propósito exportador de Toledo el relevo en la cúpula soviética. No obstante, en determinados ambientes comerciales del país la ascensión de Andropov ha abierto un período de dudas ante una posible política más restrictiva aún en el intercambio comercial España-URSS. No puede olvidarse que Andropov fue jefe de la KGB, peligroso antecedente que se queda en mantillas cortas si nos referimos a que Andropov, como Stalin, pertenece al clan georgiano. Claro que el lugar de origen tampoco es determinante para establecer unos símiles de actuación futura entre Yuri Andropov y José Stalin.

Luis Rodríguez exponía a este diario que esperaba una continuación de las conversaciones como hasta ahora, fundamentalmente establecidas a través de un empresario de procedencia toledana, muy relacionado con la exportación a la Unión Soviética, aunque de productos no provinciales. De fraguar las negociaciones, Toledo exportaría muebles de tipo rústico-español y clásico, de coste medio-bajo, y funcionales. Como pago recibiría madera de aquellas estepas, de buenísima calidad, sillas plegables y pupitres de fabricación soviética, que luego serían colocados fácilmente en el mercado europeo y nacional, pues precisamente la Comunidad Europea se surte de estos elementos.

En las elecciones que se están celebrando

Aún se desconoce si el presidente de la Cámara de Comercio renovará su cargo

Mañana es la fecha prevista para la celebración de elecciones en la Cámara de Comercio e Industria de Toledo. En la mayoría de los grupos, tanto de Comercio como de Industria, se ha presentado sólo un candidato y, por lo tanto, la elección es directa. No obstante, una vez formado el nuevo pleno de la Cámara deberá elegirse a la persona que ocupará la presidencia, regentada en los últimos cuatro años por Miguel Angel Morales y que de momento se desconoce si será reelegido. Al parecer, y por motivos que no nos han sido explicados, el señor Morales no se ha presentado este año por el mismo grupo que lo hiciera en la anterior convocatoria, pero sí ha sido elegido representante de uno de los grupos en el pleno.

El proceso electoral de este organismo, propiamente dicho, se inició el pasado mes de junio con la exposición del censo electoral. Posteriormente fue abierto el período de presentación de candidaturas para los 30 grupos existentes en Toledo, al cual se presentaron un total de 27 candidatos, cada uno por un grupo diferente. No obstante, de estas 27 candidaturas solamente fueron válidas 22, ya que cinco se desestimaron por no reunir las condiciones exigidas para la proclamación.

Así, pues, el comité ejecutivo de la Cámara, al no existir nada más que un candidato por cada grupo, realizó la proclamación directa de los mismos sin necesidad de acudir a las urnas, y por lo que respecta a esos ocho grupos que estaban sin candidato, fue el propio pleno quien en la sesión extraordinaria celebrada el pasados día 2 elegió a las personas que cubrirían las vacantes.

No obstante, y aunque ya se ha celebrado la parte más importante de las elecciones, aún queda designar quién será el componente del pleno que ocupe el cargo de presidente, así como los restantes integrantes del comité ejecutivo, que está formado, además de la presidencia, por dos vicepresidentes, un contador, un tesorero y cinco vocales.

Según hemos podido saber de fuentes del propio presidente, Miguel Angel Morales, no se ha presentado este año por el mismo grupo que lo hiciera en la ocasión anterior.

El pleno que ha quedado constituido para estos próximos cuatro años está formado por las siguientes personas o empresas: dentro de la sección de Comercio, el grupo I, de alimentación en general, está representado por José Antonio Gregorio Martín; el grupo II, de alimentación y productos perecederos, por Jesús Gil Gómez; el grupo III, de textil y piel, por José Vargas Suárez; el grupo IV, de madera, por Damián Rodríguez Olivares y otros; el grupo V, de papel, artículos de escritorio y artes gráficas, por Imprenta Serrano, S. L.; el grupo VI, de agua, gas, electricidad y combustible, por Honorio de la Iglesia Campillo; el grupo VII, de química, por Manuel de Pereda, productos farmacéuticos; el grupo VIII, de construcción en general, por Juan Nicolás Gómez e Hijos; el grupo IX, de ventas de edificaciones y material de construcción, por Dragados y Construcciones; el grupo X, de metal en general, por sucesores de la viudad de Sánchez Beato; el grupo XI, de vehículos, maquinaria y accesorios, por Antonio Valentín García Fernández; el grupo XII, de aparatos de uso doméstico, por Jerónimo de Mesa, S. A.; el grupo XIII, de Banca y seguros, por Mutualidad Interprovincial de Seguros Solís; el grupo XIV, de transportes, por Benito Moreno García; el grupo XV, de hostelería, por Luis de la Fuente, y, por último, el grupo XVI, de actividades diversas, por Alejandro Torres Martín.

Por lo que se refiere a la sección de Industria estará representada en el grupo I, de alimentación, por Mazapanes de Toledo; en el grupo II, de cereales, por Alfonso García Martín; en el grupo III, de oleícolas y grasas alimenticias, por Laura Heredero Largo; en el grupo IV, de vinos y bebidas, por Antonio Poveda; en el grupo V, de textil, por Confecciones Moprica, S. A.; en el grupo VI, de maderas, por Antonio Díaz García; en el grupo VII, de papel y artes gráficas, por imprenta Torres; en el grupo VIII, de piel, por Viucasar, S. A.; en el IX, de energía eléctrica, por Hidroeléctrica Española; en el grupo X, de cementos y derivados, por Cementos Asland; en el grupo XI, de construcción, por Ladrillería Roso; en el grupo XII, de metal en general, por Santiago Sánchez; en el grupo XIII, de metal, industria básica y maquinaria, por Eitosa, y, por último, en el grupo XIV, de industrias diversas, por Funeraria Nuestra Señora del Sagrario.

En los nueve primeros meses

Los empresarios toledanos han gastado 400 millones en despidos improcedentes

En el período comprendido entre el día 1 de enero y el 30 de septiembre del presente año se han acordado en nuestra provincia a través del Instituto de Mediación, Arbitraje y Conciliación indemnizaciones por despidos que ascienden a más de cuatrocientos millones de pesetas, pactándose también en concepto de salarios debidos a los trabajadores más de catorce millones. Según los datos facilitados por el IMAC, en dicho período se han tramitado un total de 4.209 conciliaciones, la mayoría de las cuales se han realizado por despidos.

Si bien días atrás comentábamos en estas mismas páginas que en el último mes se ha alcanzado en nuestra provincia la cota más alta de los últimos tiempos en cuanto a paro se refiere, con 18.433 parados, no es menos cierto que las cifras que se están alcanzando en concepto de indemnizaciones son también escalofriantes. Así, para centrar el tema, cabe señalar que en el período que referíamos al principio de la información el IMAC ha tramitado un total de 4.209 conciliaciones, de las cuales 2.769 han sido de despidos, resultando con avenencia 1.729; otras 20 han sido de sanciones, si bien en este apartado un total de 1.711 fueron intentadas sin efecto; por cuestiones de salarios fueron tramitadas 1.279, de las cuales en 658 no hubo avenencia, y dentro del apartado de varios un total de 146, de las que se desistieron 111. De todo esto se deduce que fueron celebradas, con asistencia de ambas partes, un total de 2.387 conciliaciones, lo que representa que el índice de avenencia obtenida alcanza el 72,5 por 100, dado que las que se cifran como «intentadas sin efecto» son aquellas en las cuales la empresa no ha comparecido al acto de conciliación.

Hecha esta aclaración se puede señalar que las indemnizaciones por despido acordadas en los nueve meses a que nos venimos refiriendo ascienden a un importe total de 414.408.648 pesetas, si bien por otro lado se ha pactado por salarios que se debían a los trabajadores la cifra de 14.014.113 pesetas, cantidades ambas más que respetables.

Pero la conflictividad laboral, aparte de las conciliaciones, puede verse también reflejada en las mediaciones que el Instituto ha tenido que realizar, y así éste ha intervenido, bien a petición de partes o bien ordenadas por la autoridad laboral, en un total de seis mediaciones, referidas unas a las negociaciones de convenios colectivos del sector, como hostelería, fabricación de tejas y ladrillos y comercio, y otras en relación con la interpretación o aplicación de diferentes normas legales.

Por lo que respecta al depósito de estatutos, que es otra de las funciones importantísimas del IMAC, a partir del 1 de enero se han depositado un total de cinco de asociaciones profesionales de empresarios, sin que haya habido movimiento alguno en el depósito de estatutos de asociaciones de trabajadores.

El Ayuntamiento ya prepara los estudios técnicos

El corralillo de San Miguel puede convertirse en el gran aparcamiento de Toledo

El Corralillo de San Miguel podría convertirse en el gran aparcamiento que necesita Toledo. En la comisión municipal permanente del pasado 28 de octubre, el alcalde de Toledo propuso que la secretaría general e intervención, así como la oficina técnica, acometiesen los pertinentes estudios y redactasen los correspondientes proyectos a fin de que en el plazo más breve posible se pudiese contar con el funcionamiento de este aparcamiento. Su propuesta fue aceptada.

En principio, este aparcamiento por su ubicación podría ser una de las soluciones ideales para contribuir a paliar el gran problema de nuestra ciudad que es el tráfico y los aparcamientos. Sin embargo, antes de que se pudiese llegar a realizar se tienen que cumplir los trámites de cesión de los terrenos que son de propiedad del Ejército. En la mencionada comisión permanente se comunicó que esta cesión se realizaría en breve en favor del Ayuntamiento.

Junto a este primer paso, el concejal socialista Martín Molina nos manifestaba que la conversión en realidad de este proyecto sería bastante larga, sobre todo teniendo en cuenta que tras la cesión de los terrenos habría que abordar la realización del proyecto y finalmente conseguir el dinero necesario para realizar esta gran obra.

Al mencionado aparcamiento se accedería tanto por el Alcázar como por Doce Cantos, con lo que se simplificaría en gran medida todo el tráfico del centro de Toledo, al acceder a él sin tener que atravesar la ciudad.

Enlazando con el tema de la utilización del Corralillo de San Miguel como aparcamiento dentro del casco histórico, este mismo concejal socialista nos apuntaba otra solución para este grave problema de nuestra ciudad, y es la potenciación del parking del Miradero.

«Yo creo —nos manifestaba— que antes que abordar el aparcamiento del Corralillo se podrían haber buscado otras fórmulas, entre ellas la de realizar un acuerdo entre la Caja de Ahorros, la empresa encargada del aparcamiento del Miradero y el Ayuntamiento. Como se sabe, este parking no pasará a propiedad municipal hasta dentro de muchos años. Aprovechando que se realizó con dinero de la Caja se podrían establecer acuerdos para conseguir unos bonos semanales o mensuales de aparcamiento que tuviesen un precio no muy alto y que sirvieran para potenciar este aparcamiento. No podemos olvidar que el mismo tiene cinco plantas y prácticamente se usan sólo dos, el resto están casi siempre vacías.»

«Si esto se hiciese —nos añade— a unos precios que podrían ser de 1.500 a 2.000 pesetas mensuales, mucha gente dejaría su coche en el Miradero, pues hasta ahora resulta caro dejarlo por horas o días sueltos. Además, con esta forma se aseguraría a la empresa del aparcamiento unos ingresos mínimos al mes, con lo que seguirían sacándole rentabilidad al local.»

Toledo y Talavera, beneficiadas por acuerdos del Consejo de Ministros

El Consejo de Ministros del viernes, pese a ser de trámite, adoptó algunos acuerdos que afectan a la provincia de Toledo, concretamente a Talavera de la Reina y a la capital. Se trata del visto bueno del Ministerio de Obras Públicas, por el que se autoriza al Instituto de Promoción Pública de la Vivienda para ceder gratuitamente las parcelas segunda y setenta y una del polígono industial Santa María de Benquerencia, dentro de la cuarta fase, para la construcción de dos centros de enseñanza general básica.

También dentro del Ministerio de Obras Públicas se determina el régimen de financiación para las obras del proyecto de revestimiento del colector de Cornicabral, segundo tramo, del saneamiento de Talavera de la Reina, y de igual modo para las obras de camino de acceso en las instalaciones del abastecimiento de aguas de Talavera de la Reina.

■ En la información que publicábamos ayer titulada «El sustituto de Payo podría ser un parlamentario de Ciudad Real» se deslizaba un error cuando señalábamos que el PSOE había obtenido cuatro diputados de los cinco en aquella provincia, cosa incierta, pues la distribución de escaños ha quedado como en Toledo: tres para el partido mayoritario y dos para AP. Por tanto, José García Zapata, en contra de lo que decíamos, no es diputado electo, aunque sí es un potencial aspirante a la presidencia de la Junta Autonómica por ser concejal del Ayuntamiento de Toledo. Sin embargo, de ser cierta la hipótesis que ayer recogíamos en la referida información, es preciso descartarlo, pues el PSOE quiere que el nuevo presidente autonómico sea parlamentario.

Cultura y vida toledanas

Mediante recopilaciones monográficas

Julio Gómez de Salazar acerca la investigación de bibliotecas al ciudadano de a pie

El «más difícil todavía», que parece estar presente en todos los aspectos de nuestra cultura, a veces trae consigo la consecución de cosas estupendas, y esto posiblemente sea lo que le hizo a Julio Gómez de Salazar intentar el más difícil todavía en el mundo de la investigación. Así, a nuestro hombre, un buen día se le ocurrió la feliz idea de recopilar textos curiosos, poco conocidos e imposibles de recopilar por el hombre actual, tan sumergido en el «stress» diario, y ponerlos, mediante el útil sistema de la fotocopia, al alcance de todos. Desde que naciera la idea hasta ahora, muchos y muy variados temas se han recogido en estas recopilaciones, y especialmente en cuanto a temas toledanos se refiere, como los mozárabes, los judíos, los armeros o los mismos archivos, entre otros.

Según nos comentaba el señor Gómez de Salazar, un hombre que aprendió a leer, a escribir y a respirar en las cuestas toledanas, su faceta profesional de licenciado en filosofía y letras le llevó a encontrarse de lleno con la investigación en archivos, y su vida se desarrolla en las bibliotecas, con la peculiaridad de que nuestro protagonista vive exclusivamente de ello.

Centrándonos en las recopilaciones toledanas, cabe señalar que constan de 200 folios perforados con índices y se presentan en carpetas de cuatro anillas, lo que permite utilizar el folio que se desee fácilmente. Son siempre temas monográficos y se recogen en los mismos fotocopias de textos raros, folletos, artículos de revistas o páginas de libros de especial interés. Este sencillo, pero útil sistema, permite, como señalábamos al principio de la información, poner al alcance del hombre actual las cosas más interesantes de una biblioteca si su tiempo libre no le permite investigar por su cuenta.

Otro aspecto importante es el patrocinio y distribución de los tomos, y así, para el segundo de los aspectos, el autor del invento utiliza la típica matriz de la que se obtienen duplicados, según sea la demanda, lo cual permite que nunca estén agotados ni queden restos de la edición. Es decir, no es necesario hacer una investigación «a priori». El patrocinio ya es otras cuestión, y de momento solamente han sido tres los patrocinados: el de «Toledo y sus armeros», por la óptica Muñoz; «Toledo y los judíos», por el restaurante Sinaí, y «Toledo, la ciudad», por el Ayuntamiento.

En cuanto a la temática es muy amplia y variada: Los archivos, la medicina, el monasterio de Monte Sión, el arzobispo Jiménez de Rada, los mozárabes, la ciudad, los judíos, los armeros, Hígares y su señorío, que ya han sido editados, existiendo otros muchos en preparación, como las bibliotecas, los museos, los romanos, la diócesis, la prehistoria, los libros impresos en la ciudad, el periodismo, la música y los toros, entre otros.

Independientemente de éstos, su autor ha realizado trabajos similares muy interesantes, como el que le encargó el Congreso de los Diputados para las modificaciones recientes del escudo de España.

Por último, sólo señalar que si usted está interesado en el tema sólo tiene que dirigirse bien a su autor, que suele estar en el monasterio de San Bernardo, o bien a las más prestigiosas librerías de la ciudad.

Manuela Herrejón, ganadora del primer premio

Fallados los premios literarios sobre lectura del «Quijote»

Manuela Herrejón Nicolás y Mariano Calvo López han resultado ganadores del primer y segundo premio, respectivamente, del certamen literario que sobre la lectura del «Quijote» habían convocado las asociaciones culturales Sociedad Cervantina de Esquivias y Cardenal Cisneros, de Toledo, con la colaboración de la Junta Coordinadora de Actividades y Establecimientos Culturales del Ministerio de Cultura. El jurado del concurso, que se reunió para emitir su fallo en la tarde del viernes, declaró desiertas las categorías infantil y juvenil, al no presentarse a las mismas ningún participante.

Los trabajos, según se especificaba claramente en las bases, tenían que cumplir un proceso expositivo diferenciado en folios aparte, en el cual se tenía que hacer una relación de los diez pasajes o aventuras relatadas en dicha obra que más hubiesen impresionado al lector, indicándose los personajes que intervinieron en cada caso, momento y lugar en que cada pasaje se desarrolla y demás actos que permitieran identificar la escena; apuntándose también una justificación de la elección de una de las aventuras y un resumen del pasaje elegido en un texto de quinientas palabras. Se establecieron inicialmente tres categorías: juvenil, infantil y libre, siendo esta última la única que se ha premiado por la cuestión anteriormente indicada.

Una vez analizados los trabajos presentados, resultó ganadora del primer premio Manuela Herrejón Nicolás, por su trabajo presentado bajo el nombre «Sacrifícate sin esperar la gloria ni la recompensa»; recayendo el segundo premio en Mariano Calvo López, por el tema «En un lugar del «Quijote». El primer premio está dotado con 25.000 pesetas, y el segundo, con 10.000.

La entrega de los mismos se celebrará el próximo día 10 de diciembre en el salón de actos de la Dirección Provincial de Cultura, que se inaugurará con tal motivo, siendo la hora fijada las ocho de la tarde. Ese mismo día se ha previsto escenificar algún pasaje del «Quijote».

Arte

Tomás Camarero, continuador de Arredondo y Vera

Fiel a su tradición, Tomás Camarero presenta una nueva exposición de sus cuadros sobre Toledo. Los 47 óleos que ha colgado en la Cámara de Comercio son su obra reciente. Ante esta nueva muestra de su obra hemos mantenido una conversación con el artista en su estudio de la Puerta de Badmardón.

Tomás Camarero con el cuadro de Valmaseda

Primeramente le preguntamos por las principales novedades que ha colgado, aunque ya nos haya comentado que todos los óleos han sido pintados en los últimos meses. Así nos responde: «Para mí, este año, más que hablar de novedades me gustaría destacar que he estado realizando una serie de cuadros que a nivel personal les tengo mucho cariño por lo que implican. Yo destacaría las series que he realizado sobre los conventos de clausura, así como uno dedicado a Valmaseda, el artista de la forja. De todas formas, tenemos que tener en cuenta que yo aprecio todos los cuadros que hago y siento un gran cariño por ellos, aunque los que te he mencionado han sido más bien por su contenido espiritual en su realización.»

Entre frase y frase de nuestra conversación, Camarero se levanta una y otra vez a su estufa de leña para ir abriéndole o cerrándole el tiro según las necesidades. Seguidamente abordamos el tema de sus pinturas toledanas. «A Toledo lo están destruyendo —nos dice— de una manera rapidísima. Dentro de unos años en esta ciudad sólo quedarán los monumentos, pero se habrán perdido muchas casas y patios. Eso es lo que yo quiero pintar. Intento ser un notario de esta época, como en su día lo fueron Arredondo y Enrique Vera.»

—Esta postura, ¿no cree que lleva implícita una gran dosis de crítica?

—No me importa. Yo soy un pintor que vive en Toledo y pinto lo que me rodea; nada más. Y no crea usted que eso es fácil, porque Toledo es muy difícil de pintar, mucho más de lo que alguna gente se cree. Yo he pintado prácticamente en todas partes de España y en París.

Cine

Desaparecido

Nos encontramos ante un filme que por desgracia está de rabiosa actualidad, puesto que su temática corre paralela a los recientes sucesos acontecidos en Argentina.

«Desaparecido», del director francés Costa-Gavras, narra la historia del periodista norteamericano Charles Horman, que desapareció unos días después del golpe de Estado de Pinochet y posteriormente asesinado a tiros en el estadio nacional de Santiago de Chile, por sus investigaciones que revelaban conexiones entre los golpistas y el Gobierno de los Estados Unidos.

Pese a todo, «Desaparecido» no se puede encasillar dentro del «cine político» o «cine militante»; la película es más que todo eso, es un lúcido alegato contra la violación de los derechos humanos y contra todas las injusticias por las que diariamente atraviesa el mundo.

Hay que reseñar que «Desaparecido» es la primera película financiada con capital americano de Costa-Gavras y que fue precisamente el departamento de Estado norteamericano el que puso más «zancadillas» al director para que la película no representara a Estados Unidos en el último festival de Cannes, del cual fue la ganadora absoluta, consiguiendo la Palma de Oro a la mejor película, y el premio a la mejor interpretación para Jack Lemmon.

En suma, una gran película que se sigue con atención e interés en todo momento y esto es algo muy de agradecer hoy en día.

Día de estreno, domingo día 14. Cine Imperio.

«Bésame, tonta»

Uno de los muchos y frustrados intentos de crear un «género musical hispano», que no ha coseguido lograr sus propósitos.

Una escasez de medios técnicos y económicos, unido a la pobreza de los números musicales y a la monopolización interpretativa de Javier Gurruchaga, protagonista y líder de la Orquesta Mondragón, hacen de «Bésame, tonta» una sucesión de «play-backs», apoyados en un argumento que carece de total interés. Una lástima.

Día de estreno, sábado día 13. Cine María Cristina.

GUIO SANCHEZ

Libros

«La villa de Menasalbas»

En estos últimos años se registra una desusada actividad historiográfica en el plano local. Este año de gracia de 1982 está siendo pródigo en esta clase de obras, cada vez más cuidadas en cuanto a la impresión y, sobre todo, en lo que se relaciona con el contenido en dos aspectos: rigor científico y calidad literaria. Entre estas últimas acabo de leer con singular agrado una «Breve historia de Yepes», de Tirso Trillo Siaba, al que conocí hace años cuando regentaba la parroquia de El Villar del Pedroso y ya trabajaba en el campo de la historia.

Ahora me complace traer a este sección del YA de Toledo uno de esos libros: «La villa de Manasalbas. Aproximación a su historia y folklore», del que es autor un conocido toledano y monteño, el incansable investigador y promotor del medio rural Buenaventura Leblic García, que en plena juventud nos ofrece de manera continuada su trabajo puesto al servicio del mejor conocimiento de una parcela de nuestra provincia vinculada principalmente a la entrañable comarca de los Montes de Toledo, que empieza a ser estudiada y por ella conocida y querida. Es Buenaventura Leblic uno de los motores que dinamizan la Asociación Cultural Montes de Toledo, después de haber sido uno de sus más entusiastas fundadores. Muy estimable en su labor como articulista de trabajos de historia en la prensa provincial y en los boletines de nuestra Real Academia.

No hace mucho, el pasado año, Buenaventura Leblic publicaba, en colaboración con Pilar Tormo, un libro titulado «Panorámica de una comarca: los Montes de Toledo», tema que le es familiar. Ahora sale esa historia y folklore de Menasalbas en edición patrocinada por el Ayuntamiento de esa villa. En sus 82 páginas estudia Leblic aspectos interesantes del pasado, como la repoblación por mozárabes toledanos y reconquistadores castellanos; de esa primera presencia quedan las necrópolis con sepulcros antropoides excavados en el granito. Después, en la baja Edad Media, pasa la villa al señorío de Montalbán y en él continúa hasta comienzos del siglo XIX. Leblic va, paso a paso, siguiendo este camino hasta llegar a nuestros días.

La segunda parte de la obra se dedica al folklore, que tan bien conoce, considerando con detalle las fiestas, costumbres, indumentaria, gastronomía, dándonos a conocer una serie de coplillas cantadas o recitadas por los menasalbeños. Entre las fiestas es muy espectacular La Encamisada, con motivo de la Virgen de la Candelaria. En ese conocimiento de las costumbres reproduce el autor un sonado crimen ocurrido en 1892 a través de sus coplillas.

En el apéndice se estudia el despoblado de Jumela y los intentos de su repoblación por el magnífico cardenal Lorenzana; también el escudo de la villa, del que son autores Ruz y Leblic, y, por último, unas notas sobre el actual momento de Menasalbas.

Todos los pueblos tienen su historia, grande o chica; ahí está en espera de que se investigue y saque a la luz. Esa historia debe ser escrita. Todos los pueblos han de tener el libro de su historia, para que las generaciones venideras, al leerlo, se sientan respaldadas por ese pasado y puedan caminar con seguridad y esperanza hacia el futuro.

Fernando JIMENEZ DE GREGORIO

CERAMICAS

VENDO CARRETILLA ELEVADORA CARTERPILLAR en perfecto estado, modelo V-60, de 3.000 Kg., con pinza para ladrillos (Aglio)

Sr. JOSE LUIS. Teléfono (91) 670 00 33. MADRID

PRONTO-CREDIT

El crédito rápido... para pagar lento

Sinagoga, 3
Teléfono 22 33 68. TOLEDO

expone

TOMAS CAMARERO

CAMARA DE COMERCIO

Del 13 al 24 de Noviembre

TOLEDO

La espuma blanca de los detergentes también apareció en el Tajo a su paso por Talavera

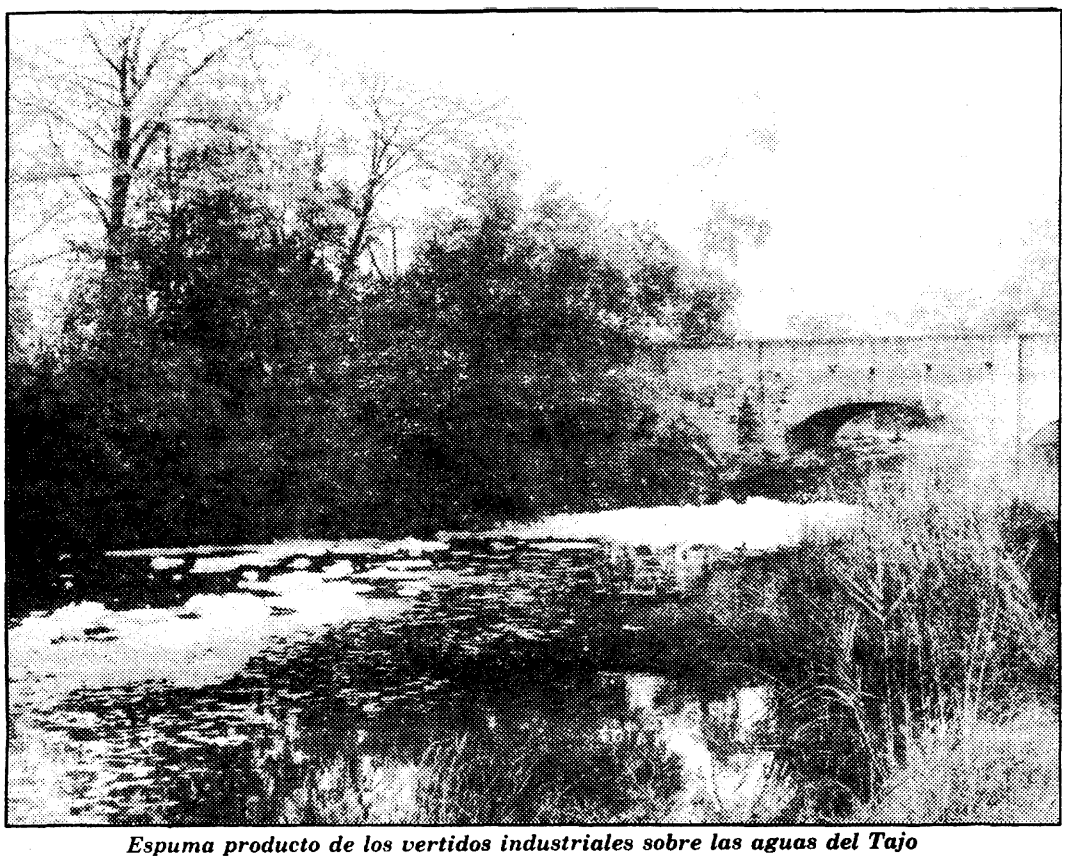

Espuma producto de los vertidos industriales sobre las aguas del Tajo

Blancas bajaban el viernes las aguas del Tajo por Talavera. Blancas no de pureza, sino de todo lo contrario, puesto que la espuma de los detergentes vertidos en el río hacían parecer las aguas del Tajo grandes moles de nieve desplazándose río abajo en dirección a Portugal.

¿De dónde viene tanta espuma, qué la produce, por qué hasta Talavera llega? Eran preguntas que surgían entre los ciudadanos que, entre bromas y veras, se paraban en el puente para ver este «espectáculo» muy conocido ya en Toledo, la capital de la provincia, pero novedoso en los últimos tiempos para nuestra ciudad. Nosotros, obviamente, no las podíamos contestar, pero quién mejor para ello que el jefe del servicio de sanidad ambiental del Centro Nacional de Demostración Sanitaria, Juan Atenza, bajo cuya supervisión se realizan los análisis semanales de las aguas del Tajo y se vigila la calidad de las aguas de la comarca.

«Aunque no las he visto —señalaba Juan Atenza a YA de Toledo—, las capas de espuma que se pueden formar en el río a su paso por Talavera, y que no son frecuentes en nuestra ciudad, se pueden deber principalmente a los detergentes vertidos en el río. Como entre Toledo y Talavera no hay ninguna fábrica especialmente importante, la espuma en el Tajo a su paso por Talavera puede venir incluso desde Toledo, que a su vez proviene de Madrid. Es normal que al venir estos días las aguas más movidas se produzca más espuma y seguramente incluso haya aumentado el nivel de contaminación por detergentes. Pero eso es algo que aún no podemos saber, porque los análisis de las aguas que semanalmente realizamos no nos dan determinaciones de presencia de detergentes. De cualquier forma, la situación tampoco debe preocupar demasiado mientras los niveles no sean peligrosos.»

¿Cuándo dejarán de ser normales para pasar a ser peligrosos esos niveles? Eso es algo que estará perfectamente determinado en el servicio de sanidad ambiental del CNDS a partir de los próximos quince días, tiempo que se espera que transcurra hasta que en el CNDS se cuente con un laboratorio portátil que ya se ha pedido y comprado en Barcelona, que será el que permita analizar la presencia de detergentes en las aguas y los niveles de la misma.

Sustituye al fallecido Antonio Martínez de la Casa

José López Carrasco, nuevo decano del Colegio de Abogados

José López Carrasco es el nuevo decano del Colegio de Abogados de Talavera. Su elección como presidente decano de la Junta de Gobierno del Colegio de Abogados talaverano se llevó a cabo el pasado viernes, consiguiendo el señor López Carrasco 22 vótos de los 35 emitidos, mientras el otro candidato, Alejandro Bermúdez, consiguió 13 votos. José López Carrasco viene a sustituir al anterior decano, fallecido hace unos meses, Antonio Martínez de la Casa, y será a partir de ahora la cabeza visible del gran colectivo de abogados colegiados en Talavera, nada menos que alrededor de 170, de los cuales cerca de una treintena son residentes en nuestra ciudad.

El mismo viernes se procedió también a la elección de los cargos que dentro de la Junta de Gobierno quedaban vacantes al haber expirado el plazo de mandato de sus titulares. Así, para el cargo de vocal primero de la Junta, que antes ocupaba el propio José López Carrasco, fue elegido Manuel Díaz Zorita, y para el de tesorero los electores ratificaron a su anterior titular, Ramiro Gómez. Así, pues, en la elección quedó bien clara la intención continuista de los electores, si bien José López Carrasco, el nuevo decano, tiene intención de dar un aire renovador a su gestión al frente del colectivo. Un colectivo importante, significativo y numeroso que desde el viernes pasado tiene constituida su Junta de Gobierno como sigue: decano presidente, José López Carrasco; vocal primero, Manuel Díaz Zorita; vocal segundo, Javier Rosado; secretario, Alfonso de la Rocha; tesorero, Ramiro Gómez; bibliotecario-contador, Pedro Martínez de Lucas. Y de la importancia de este colectivo un solo dato: Talavera es de las pocas ciudades no capitales de provincia que cuentan con un Colegio de Abogados propio.

El cardenal primado clausuró los actos por la beatificación de Juana Jugan

«Que la beata Juana Jugan os dé fuerzas para seguir adelante con la misma alegría y amor hacia los ancianos que hasta ahora», fueron las palabras con las que el cardenal primado de Toledo, don Marcelo González Martín, se dirigió a las Hermanitas de los Pobres al término de la homilía que el pasado viernes pronunció en la ermita de Nuestra Señora del Prado, de Talavera, en el acto de clausura de la celebración de la beatificación de la fundadora de la congregación de las Hermanitas de los Pobres, que se ha venido celebrando en nuestra ciudad a lo largo de la semana. El cardenal primado, que ofició una misa concelebrada junto con otros ocho sacerdotes, entre los que se encontraban el arcipreste de Talavera, don Nicolás Fernández Marcote, y el rector de la ermita, don Manuel Sainz Pardo, hizo un repaso en su homilía a la vida de ejemplo de amor de la beata francesa, haciendo hincapié en el mandato de que «no sólo fueran alegres, sino que lo demostraran», que hizo Juana Jugan a las Hermanitas de los Pobres, animando a todos los presentes —alrededor de tres centenares de fieles— a «aplicar los ejemplos de la vida de la beata a nuestra propia vida».

Don Marcelo González se refirió en una parte de su homilía al reciente viaje del Santo Padre a España, pero antes quiso demostrar admiración y gratitud hacia el trabajo que las Hermanitas de los Pobres realizan en todos los lugares donde están establecidas, especialmente en Talavera, «en donde —dijo el cardenal primado— desde hace casi un siglo estáis haciendo el bien». En cuanto a la visita de Juan Pablo II a nuestro país, dijo que «el corazón de España se ha sentido conmovido y late ahora con más fuerza, porque son latidos de amor y de fe católica, con el gozo de ser discípulos de Cristo y por ello poder cantar el Evangelio, que es una buena noticia permanente». «Y eso ha sido precisamente el Santo Padre en su visita a España —continuó don Marcelo González—, una permanente buena noticia, y en su mensaje, cómo no, han estado también presentes los pobres».

Animó a continuación el primado de Toledo a las hermanitas de los pobres talaveranas a seguir con su humanitaria labor y mostró su admiración por ellas «porque no sé si sois Hermanitas, madres o hijas de los Pobres, pero sí sé que habéis enjugado más lágrimas que las que se han vertido por aquellos que no llegaron a tiempo a vuestras casas, ya que han sido muchos más los atendidos que los que no». Tras felicitarse por la beatificación de la fundadora de las Hermanitas de los Pobres, animó a todos a tomar ejemplo de su vida y dio las gracias a los bienhechores de la Casa Asilo de Ancianos de Talavera, que con sus aportaciones ayudan decisivamente para que esta obra pueda continuar. Con la máxima que siempre inspira la labor de las Hermanitas: «Dar siempre o pedir, pero pidiendo siempre para los demás y nunca para ellas.»

— Crónicas del Cañillo

Las Hermanitas de los Pobres

Una buena y humilde muchacha francesa, nacida en un pueblo del corazón de las Galias, recibió irresistiblemente la llamada de Dios, y desde entonces comenzó un largo y tranquilo camino hacia los altares de los elegidos. Su vida entera consistió, como en estos casos ocurre, nada más y nada menos que en darse a los demás. Y darse con plenitud y sin descanso. También sin algarabía, sin afanes de protagonismo. Vamos, igualito que suelen hacer los santos que en el mundo han sido, porque la gloria verdadera, la que se conquista día a día y noche a noche, gusta del silencio y se acompaña de eficacia.

Estoy hablando de una chica que se llamó en el Registro Civil con el sencillo nombre de Juana Jugan y que ya alcanzó de la madre Iglesia el rango de beata. Beata, como todos ustedes saben, no es una criatura que baja los ojos y junta las manos y frecuenta las sacristías. Beata, etimológicamente, significa feliz. Juana Jugan es oficialmente feliz, aunque ya lo fuera desde hace mucho tiempo por gozar de la presencia del Señor. Justo desde que dejara este valle de lágrimas y se instalase, sonriente y bienaventurada, en la vida eterna.

La obra de Juana Jugan, aquella dulce y valiente mujer, todos la conocemos y admiramos. Son sus hijas las Hermanitas de los Pobres, esa bandada de avecillas vestidas de negro y con todos los resplandores por dentro que atienden y miman a los ancianos desvalidos, que llenan de amor las postrimerías de tantos y tantos seres humanos que sin ellas solamente hubiesen agonizado en la más triste soledad.

Las Hermanitas de los Pobres, pedigüeñas por obligación para sacar adelante su tarea y remover conciencias, solícitas por devoción al prójimo sin refugio, cumplen en nuesta sociedad su santo compromiso. Y lo cumplen con alegría y entrega. ¿Se han parado ustedes a considerar lo penoso, lo ingrato —humanamente hablando— que es cuidar de los viejos? El cuerpo, cuando los años se adueñan de él, es algo tremendamente sórdido y un manantial de inmundicias. El carácter de los ancianos, vacío de ilusiones, se torna casi siempre áspero. No, no hay dinero en el mundo para pagar a quienes entregan de buen grado su juventud y su existencia entera con tal de paliar el sufrimiento de los desheredados. Y todavía más cuando ese holocausto voluntario se realiza sin ánimo de lucro y con la sonrisa en los labios y en el corazón.

Bendita sea Juana Jugan y benditas sus numerosas hijas que, en Talavera y en tantísimos sitios más, reparten el bien a manos llenas. Bendito sea Dios que, a través de ellas, nos hizo ese regalo impagable y rebosante de ternura. De esta manera, sencillamente, quiero hacerme eco de los actos que en nuestra ciudad se han celebrado en memoria de la fundadora. Y pedir a mis amigos y paisanos que no regateemos a las Hermanitas de los Pobres nuestro cariño y nuestra ayuda. Nadie lo merece más.

Juan DEL TAJO

El certamen «Piel y moda mujer» se celebrará el día 26

El cuarto certamen «Piel y moda mujer», que debería haberse celebrado el pasado viernes en la discoteca Tucumán, ha sido aplazado hasta el próximo día 26, fecha en la que tendrá lugar definitivamente a partir de las diez y media de la noche. El fallecimiento de la madre de uno de los organizadores, a quien desde estas líneas damos nuestro más sentido pésame, ha motivado este aplazamiento de uno de los actos sociales que cuentan con mayor concurrencia en los últimos años y haya sido postergado en fechas. De cualquier forma, los organizadores del mismo invitan a quienes deseen asistir a retirar invitaciones en cualquiera de los establecimientos organizadores —Peletería Emilio Lozano, Calzados Núñez y Ravic Moda— desde ahora hasta el mismo día del certamen.

La residencia de pensionistas también celebra la semana de la tercera edad

La residencia de la tercera edad de la Seguridad Social de nuestra ciudad también celebrará la semana internacional de homenaje a nuestros mayores, y con tal fin los rectores de este centro han preparado un variado programa de actos con el único fin de que los numerosos residentes que aquí habitan celebren, de la manera más amena posible, esta semana totalmente dedicada a los jubilados y pensionistas.

Los actos comenzarán el próximo lunes, a las doce del mediodía,con la celebración de una misa en la capilla de la residencia, que será oficiada por el capellán del centro, don José Talavera García. Por la tarde, concretamente a las seis, actuarán el cuadro flamenco del mesón La Cava y el cantante Rafa con la representación del cuadro «María la Coneja y el Bienvenido»,. acto que, al igual que todos los que se van a realizar, se desarrollará en los salones de la residencia.

El martes, los pensionistas residentes marcharán de excursión a tierras extremeñas. Trujillo, Guadalupe y la sierra cacereña serán los lugares que visiten nuestro mayores.

La jornada del miércoles estará dedicada íntegramente a actos de convivencia entre los habitantes del centro. La jornada matinal estará dedicada al descanso, por lo que los actos no comenzarán hasta las cinco de la tarde, donde los variados concursos y la actuación del grupo folklórico de la Cruz Roja talaverana consumirán este tercer día de la semana.

El jueves día 18, los numerosos residentes marcharán a la capital de España, con el fin de visitar el Museo de Cera y presenciar la obra «Los marqueses de Matute».

El viernes por la mañana se desarrollarán las finales de los campeonatos de mus, dominó y tute, para después, por la tarde, pasar a escuchar el concierto de la Banda Municipal de Música y elegir a miss residencia durante el baile que se celebrará en los locales del centro.

El empleado de una farmacia de Mora, en prisión por supuesto fraude en las recetas

Se cree que llevaba una comisión con un laboratorio farmacéutio y se ha podido beneficiar de unos tres millones. Inspectores del Insalud han descubierto las supuestas anomalías, realizadas desde hace un año

Evaristo Vegué Rodríguez, empleado de farmacia en Mora de Toledo, fue detenido el viernes por la tarde e ingresado en los calabozos del Juzgado de Orgaz como presunto autor de un fraude detectado por los inspectores del Insalud. Aunque existe un cierto hermetismo en fuentes oficiales, YA de Toledo ha podido saber que la cantidad defraudada podría acercarse a los tres millones de pesetas. El supuesto procedimiento utilizado por el detenido consistía en falsificar el nombre de los medicamentos dispensados.

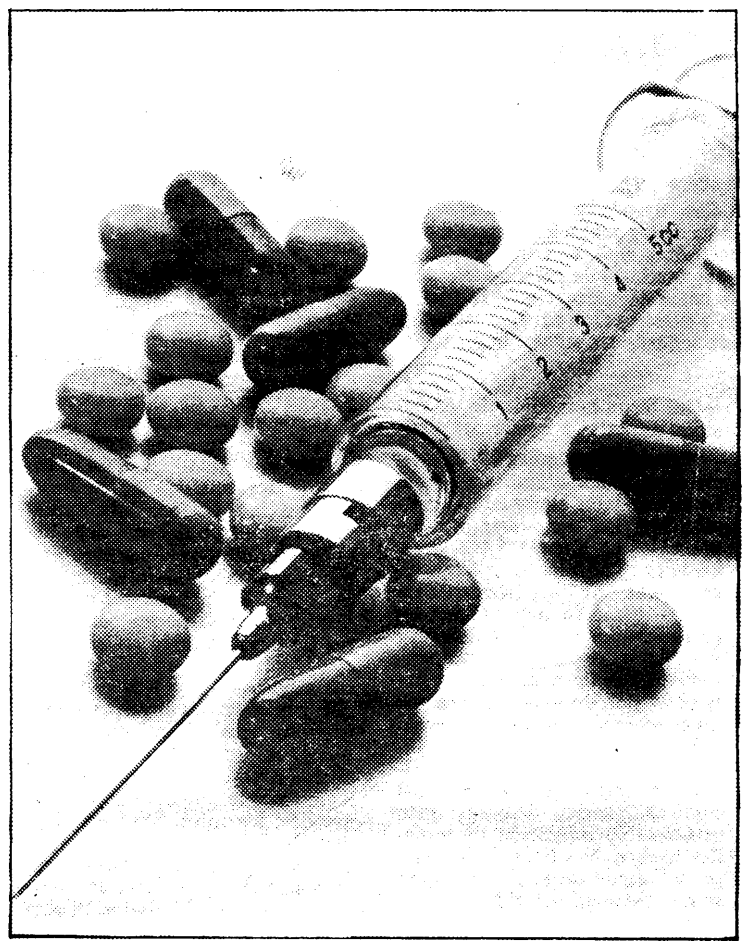

La noticia ha convulsionado la normalidad de la localidad moracha. Durante estos días el pueblo ha sido un hervidero de rumores en torno al descubrimiento de un fraude detectado en la farmacia del licenciado Gálvez Méndez, que tiene ubicada la oficina en la calle Manzaneque. YA de Toledo ha conseguido desbrozar parte de lo sucedido al respecto y, desde luego, no por la información facilitada por los organismos oficiales competentes en el asunto. Puestos al habla con el director provincial del Insalud, Félix González Encabo, manifestó a un redactor de este diario que casi nada podía decirnos: «Es cierto que hay una inspección en una farmacia de Mora de Toledo, realizada por un equipo de inspectores desplazados desde Madrid.» En cambio, el señor González Encabo prefirió no revelarnos el nombre del propietario de la farmacia ni cuándo comenzaron las investigación. «Creo —añadió— que comenzó a investigarse a finales de octubre; aunque el control de actividades en las farmacias por los inspectores de la territorial no es nada infrecuente, sin embargo la apertura de expedientes, como en este caso parece que ha habido, hace suponer que se han detectado indicios extraños, que necesariamente han de ser aclarados.»

En fuentes del Insalud de Madrid no fueron más explícitos que el director provincial. Pese a la buena voluntad de la jefa del gabinete de prensa de aquel organismo, poco nos aportaron, ya que el director general expresó a nuestra intermediaria que el asunto estaba «sub judice» y, por tanto, no podía decir absolutamente nada.

Sin embargo, YA de Toledo ha conseguido hilvanar la historia del supuesto fraude con datos obtenidos de diversas fuentes y absolutamente fiables. Así puede afirmarse sin la menor duda la detención de Evaristo Vegué Rodríguez, casado y con dos hijos, el viernes por la tarde. La operación la realizó la Guardia Civil, trasladando al detenido al Juzgado de Instrucción de Orgaz, de donde depende Mora, cuyo titular decretó su encarcelamiento en el departamento carcelario del Juzgado. Evaristo Vegué pasó allí la noche del viernes, y muy probablemente hoy permanezca en el mismo lugar. Al menos en el Juzgado de Orgaz manifestaban a YA ayer por la mañana que Vegué Rodríguz se encontraba recluido en los calabozos, ignorándose si continuaría en el mismo lugar los próximos días.

La inspección del equipo territorial del Insalud no empezó en la farmacia a finales de octubre, como nos decía el director provincial del Insalud. Más bien los inspectores se presentaron en la farmacia del licenciado Gálvez Méndez el pasado 3 de noviembre. Puestos al habla con este señor, prefirió no hacer declaraciones por diversas razones. Desde el día más arriba referido, los funcionarios del Insalud removieron todos los papeles de la oficina de farmacia en cuestión, interrogando en numerosas ocasiones a Evaristo Vegué, que llevaba trabajando en la farmacia desde su apertura, hace unos veinte años. Después de examinar papeles y recetas archivadas, los inspectores del Insalud llegaron a la conclusión de que Evaristo había estado cometiendo un supuesto fraude durante quizás el último año. Este diario no ha podido conocer con exactitud el procedimiento utilizado por el encausado, aunque, según diversos indicios, el oficial de farmacia cambiaba el nombre en las recetas que le llegaban y, al parecer, cobraba un tanto por ciento del laboratorio farmacéutico al que pertenecían los medicamentos apuntados. Este último indicio podría ampliar el campo de culpables en caso de que se detectaran culpabilidades. Por otro lado, ya se han descubierto en España casos de este tipo: laboratorios que «untan» a miembros del cuerpo médico para que receten determinados fármacos. No obstante, tales descubrimientos, como se comprenderá, no andan a la orden del día.

Evaristo Vegué Rodríguez, según nuestras informaciones, podría haberse beneficiado con una cantidad aproximada a los tres millones, aunque en el pueblo se ha llegado a hablar de la disparatada cifra de ocho millones. El presunto culpable llevaba trabajando con el licenciado Gálvez Méndez desde que éste abrió la farmacia y tenía depositada en aquél toda su confianza, por lo que apenas se ocupaba de la marcha diaria del negocio. Vegué Rodríguez, casado, con dos hijos, era una persona respetada en la localidad, y muchas personas no podían creer en estos días que estuviera implicado en un negocio de fraude. De su culpabilidad o no tiene la palabra la autoridad judicial, si bien por el momento ha ingresado en prisión.

M. A. MELLADO

Siete heridos graves en una colisión múltiple

El suceso más destacado ocurrido en la provincia, según informaciones recibidas de la Guardia Civil, se produjo en el kilómetro 4,800 de la Nacional 400, dentro del término municipal de Toledo, por el cual el Renault-7, TO-0400-G, conducido por Eva María García Coma, de veinticinco años de edad, y Pedro Majano Carretero, de dieciocho años; Antonio Díaz Salomón, también de dieciocho años, y José Bermúdez, de diecinueve años, como acompañantes, chocó frontalmente contra otro turismo, también Renault-7, de Soria, con matrícula 4440-B, que conducía Fernando Aguilar Hernández, de cuarenta y cinco años de edad, que resultó grave, como la conductora y los ocupantes del otro vehículo. El turismo de Soria fue alcanzado, por su parte, por el R-5, TO-5784-G, que iba conducido por María del Carmen Romero Gutiérrez, de veinticinco años, y acompañada por Pablo Fernández Suárez, de veintisiete años, resultando ambos con heridas graves. Este, a su vez, también resultó alcanzado por el Seat 127, matrícula de Toledo 8079-A, que lo ocupaba Inmaculada Montoja Tavía, de veintinueve años, que resultó ilesa.

Otro accidente fue el que se produjo en el término de Santa Cruz de la Zarza, en el kilómetro 81,450 de la nacional 400, chocando lateralmente el Renault-7, matrícula de Murcia 8622-F, con el vehículo articulado Matrícula M-6760-EB, que ocasionó únicamente daños materiales.

Mediante la realización del censo agrario 1982

Cerca de quinientas personas investigan la situación del agro toledano

A partir de mañana entrarán a pleno funcionamiento la totalidad de los servicios montados para realizar el censo agrario en la provincia de Toledo. Durante las próximas semanas trabajarán en Toledo más de quinientas personas para conocer con exactitud la estructura agraria provincial y por municipios tanto en el apartado agrícola como ganadero y forestal. «La dificultad con la que topamos es la postura, a veces reacia, de los empresarios agrarios a darnos datos exactos por temor a que luego puedan utilizarse para otros fines, cosa que no es así», nos decía el director provincial del Instituto de Estadística, que preside, a su vez, la comisión ejecutiva provincial formada para realizar el censo agrario en la provincia.

Los últimos datos disponibles pertenecen al censo agrario de España realizado en 1972. Indudablemente, la situación en España ha variado sustancialmente, con un proceso de industrialización lento en la provincia, que ha ido en detrimento de la expansión agraria. «La actualización del censo agrario sirve para conocer la estructura del sector en todo el país y por provincias. La utilización de estos datos tiene aplicaciones muy variadas, que pueden pasar incluso por una reordenación de los cultivos», nos decía José Manuel Tuda, director provincial del Instituto Nacional de Estadística. Efectivamente, una de las lacras del agro español pasa por un desconocimiento de las necesidades nacionales y de exportación de productos agrícolas y ganaderos. Aquí se cultiva o se siembra a ojo o por rumores de rentabilidad, y así nos va, con excedentes y «stock» de difícil salida en el FORPPA y el SENPA.

En el censo agrario provincial van a trabajar un buen número de personas: más de trescientos agentes censales, unos ciento cincuenta asesores locales, 22 encargados de grupo, seis auxiliares de inspección y cuatro inspectores. El presidente de la comisión ejecutiva provincial, José Manuel Tuda, no pudo decirnos cuánto iba a costar la realización del censo en la provincia. Se muestra preocupado por la injustificada actitud de los empresarios agrarios a la hora de dar datos sobre sus propiedades. «La Comunidad Económica Europea exige que se hagan buenas estadísticas y para esto es imprescindible la colaboración de los encuestados», ha manifestado el director del INE. Los trabajos de realización del censo comenzaron el pasado 8 de noviembre en determinadas zonas; a partir de mañana, una segunda tanda de censores operarán en el resto de la provincia. Los empresarios agrarios son citados uno a uno en un local de la localidad y con los datos suministrados el agente censal rellena los pliegos oficiales. Por cierto, cada agente cobra 200 pesetas por censo realizado, siempre y cuando esté perfectamente elaborado.

El director del Instituto de Estadística calculaba que para mediados de diciembre los trabajos estarán ya terminados y sólo faltará ordenar la ingente cantidad de información, para suministrarla a su vez a Madrid.

Los censos agrarios más recientes pertenecen a 1962 y 1972. De modo ilustrativo recogemos algunos datos de las conclusiones obtenidas en este mismo año. El número de explotaciones en la provincia de Toledo era de 53.188, lo cual representaba el 2,07 por 100; la superficie afectada, 1.372.987 hectáreas, un 3 por 100 de la nacional. Las explotaciones agrarias comprenden las que tienen tierras y las que no, como son las ganaderas. Atendiendo las explotaciones agrarias con tierras, eran en Toledo 51.259, de las que figuraban como tierra labrada 50.121.

En el apartado de ganado el número de cabezas caballar era en 1972, 1.984; mular, 18.987; asnal, 10.659; vacuno, 91.632, y lanar, 413.671. Cabrío había 121.248; cerda, 183.128; gallinas, 3.286.866, y conejos, 42.744.

Seguramente los resultados que se obtengan del censo agrario realizado en 1982 serán sensiblemente diferentes a los extractados más arriba.

Torrijos

El festejo taurino pro damnificados, previsto para hoy

TORRIJOS. José Reyes

El festejo taurino a beneficio de los damnificados levantinos, que se suspendió el domingo pasado por las adversidades climatológicas, va a tener lugar hoy domingo, si no ocurre un hecho semejante, a la misma hora, es decir, a las quince cuarenta y cinco de la tarde. Los toros de Bernardino Piriz serán lidiados por Angel Teruel, el diestro madrileño; el salmantino Julio Robles y el pacense Luis Reina. Igualmente actuarán en la corrida los becerristas Luis Fernández (Panchito) y Juan Carlos (El Vaquerito).

Esperamos que el festejo se pueda celebrar si el tiempo lo permite, ya que un fin de semana más estamos metidos en harina, o lo que es lo mismo, sumidos en una borrasca, que no se sabe lo que puede dar de sí.

Corral de Almaguer

Más de seis mil kilos de alimentos recogidos para los damnificados levantinos

CORRAL DE ALMAGUER. Carlos Martín-Fuertes

Nuestro pueblo, al igual que otros muchos de nuestra geografía provincial, se ha solidarizado con nuestros compatriotas de Levante y Albacete. Como ya es sabido, estas regiones resultaron seriamente afectadas por los temporales de las últimas semanas. En el día que escribimos esta información, un camión con seis mil kilos de víveres principalmente ha salido con destino a Valencia para ser entregado a las autoridades levantinas.

Nada más conocerse la noticia de las inundaciones, un grupo de jóvenes, cuyos nombres no han querido revelar para así quedar en el anonimato, se pusieron a trabajar en el tema y ver la posibilidad de ofrecer algo más de aliento y palabras. Hicieron decenas de carteles grandes y los expusieron en los principales comercios de la población. En el texto, el encabezamiento rezaba así: «Colabora en la operación kilo». Esta comisión, como decimos, ha colaborado estrechamente con el Ayuntamiento local y han recogido más de seis mil kilos de alimentos. Las personas que han donado algo lo han hecho, por tanto, en kilogramos.

A destacar que también han sido recogidas mantas y otras prendas de abrigo; no obstante, siguiendo las instrucciones recibidas, la mayor parte de estas prendas no han sido enviadas, ya que, al parecer, lo que más se necesitaba era dinero y alimentos duraderos. En esta ocasión es digno de resaltar la solidaridad, civismo y unión con los demás, en estas horas tan tristes para muchos hermanos y compatriotas nuestros, que han demostrado los corraleños. Sin olvidar al grupo de jóvenes que tuvo y desarrolló la idea.

Noticiario toledano

■ **FUENSALIDA: RECOGIDA Y TRASLADO DE LOS RESTOS DEL CEMENTERIO VIEJO.**— El Ayuntamiento de esta localidad ha acordado proceder a la recogida total y traslado de los restos del cementerio viejo, en el que se produjo el último enterramiento el pasado 19 de octubre.

Esto se hace público de conformidad con lo establecido en el Reglamento de Policía Sanitaria Mortuoria, a fin de que, en el plazo de tres meses, las familias de los inhumados en el mencionado cementerio puedan adoptar las medidas que su derecho les permita.

Consuegra

Fueron construidas tras la riada del siglo pasado

Las defensas del río Amarguillo están siendo desmanteladas

Los ingenieros que las construyeron eran los más destacados de su época

CONSUEGRA. F. Domínguez Tendero

Resulta paradójico en estos días, oyendo y leyendo cómo se estudian medios para la salvaguarda de las poblaciones en la defensa de avenidas de ríos y torrentes, cómo aquí, en Consuegra, también se está procediendo al desmantelamiento de parte de los malecones o defensas que en su día, y como consecuencia de la trágica inundación de 1891, se levantaron y construyeron para, al menos en la medida de lo posible, evitar una segunda tragedia a la población por causa del Amarguillo.

Así se escribe la historia. Unos ingenieros, sin duda con gran concepto de la responsabilidad y que no debieron ser lerdos, pues por los datos que tenemos en el proyecto de encauzamiento y defensa del Amarguillo en el año 1982 se dio a entender que figuraban entre los más destacados técnicos de su época, organizaron las defensas a tenor de los estudios realizados y con arreglo a los hechos y circunstancias del desastre vivido. Ahora, otros, «alegremente» proceden a su desmantelamiento; dicen que por razones de estética, lo cual no se concibe, pues existen otros malecones acondicionados y ajardinados que pueden servir de norma para todos los demás. Dicen también que por razones de espacio; tampoco se explica, pues son posibles acondicionamientos y fórmulas que respondan siempre al fin para el que fueron construidas y levantadas estas defensas.

Se podría decir que este «allanamiento» responde, más bien, a un mero capricho o sugerencia de algún interés particular que en nada responde al interés del bien común, y menos a la responsabilidad que supone mantener una estructura que tiene, por encima de estéticas o caprichos, un fin específico y determinado: la defensa, hasta la medida de los posible, de vidas y haciendas.

Estos días pasados, TVE, refiriéndose a las inundaciones del Levante, daba una sucinta relación de las más importantes acaecidas en España a través de los años, y cifraba la de Consuegra —11 de septiembre de 1891— como la más trágica en pérdidas humanas: 354 muertos. A quienes, como consaburenses, todavía llevamos apellidos, que figuran por decenas, en esa esquela mortuoria se nos pone escalofrío cada vez que, así, tan «alegremente», vemos morder y desaparecer aquello que se construyó como necesarias defensas ante una posible repetición de aquellos hechos. Nos hace dudar hasta qué grado de responsabilidad se mantiene en autoridades y organismos para que aquello que fue útil, previsorio, lógico y necesario durante noventa años haya dejado de serlo en cuatro días.

Se puede repasar someramente las «Memorias» de todo aquel trabajo de encauzamiento, comprobar la extraordinaria cuantía del esfuerzo que hizo la nación entera para culminar una obra que asegurase en el futuro la supervivencia de los consaburenses; estudiar datos de las cifras de caudales de agua que almacenó la cuenca del Amarguillo y comprobar, igualmente, el volumen de agua que pasó por Consuegra, por su cauce, aquella noche —1.295 metros cúbicos por segundo— sería una buena lección a tener en cuenta por quienes se sientan responsables del respeto y conservación de estas defensas.

Como detalle curioso y hasta anecdótico se puede recordar que un día, en Ciudad Real, en la sede de la Comisaría de Aguas y oficinas de la Cuenca del Guadiana —organismo del que depende el Amarguillo—, el ingeniero jefe, a quien se había acudido con el pretexto de ensanchar tan sólo dos metros una de las compuertas de paso abiertas en el malecón —cosa a la que ponía los lógicos reparos—, dijo a la comisión allí presente: «Tengan ustedes presente que si alguna vez el Amarguillo se sale de madre y vuelve a causar víctimas lo más lógico es que puedan ser hijos de ustedes; los míos, aquí, en Ciudad Real, lo más lógico también es que se queden a salvo.» La lección parece bien clara, es cuestión de responsabilidades. Si algo ocurriese, dentro de pocos o muchos años, y por esta «alegría» de ahora de hacer de nuestra capa un sayo se volviese a repetir la tragedia, ciertamente nadie, sino quienes tan alegremente piden o consienten la supresión de los malecones serían los culpables. También se ha dejado oír la frase: «¿Quién vivirá para entonces?», lo cual es peor todavía y supone una gravísima falta de responsabilidad.

La junta electoral aclara la equivocación de votos de La Guardia

La revisión por parte de la junta electoral provincial de los votos emitidos en La Guardia ha jugado un papel fundamental para la designación de uno de los cuatro senadores electos por la provincia de Toledo. La junta electoral ha hecho pública una nota de cuyo contenido informó YA de Toledo hace varios días, pero que la reproducimos por la importancia del asunto y, sobre todo, para disipar los numerosos rumores habidos en la localidad afectada. Dice lo siguiente: «En el escrutinio realizado por la junta provincial electoral al verificar el recuento de votos de la localidad de La Guardia se detectó la extraña anomalía de que en la mesa número 1 del distrito 2.º, el candidato al Senado don Ricardo Sánchez Candelas no había obtenido ningún voto, cuando sus dos compañeros de candidatura habían obtenido 216 y 217. Formulada reclamación por el Partido Socialista Obrero Español, partido político que lo presentó, se recabó del Juzgado de Paz detalle de la documentación allí archivada, pudiéndose comprobar que el acta redactada contenía un manifiesto error y, ciertamente, tal y como presumía el partido impugnante, don Ricardo Sánchez Candelas había obtenido 211 votos, cifra aproximada a la de sus compañeros de candidatura.»

Ocaña

Aumenta el número de alumnos en la escuela catequética diocesana

OCAÑA. Fermín Gascó Pedraza

Aún resuenan en nuestros oídos las palabras de Juan Pablo II pronunciadas en la explanada del polígono de Toledo y dirigidas en especial al apostolado seglar; pues bien, nuestra diócesis hace dos años lanzó un sondeo en ésta, a través de sus parroquias, con el fin de saber el grado de concienciación y compromiso reinante en toda la diócesis. A esta llamada la parroquia de Ocaña acudió puntual y lo hizo saber a sus feligreses a través de las mismas misas dominicales. La reacción no se hizo esperar, y pronto un grupo de personas solicitó su inscripción para la formación de una escuela catequética en Ocaña. Dos años han transcurrido desde entonces y esta escuela sigue funcionando a pleno rendimiento; bien es verdad que el primero sabemos fue el peor y más duro, pues temas como psicología pedagógica, catequética fundamental, historia de la catequesis y el misterio cristiano fueron estudiados y comentados por este ilusionado grupo, que, compuesto por personas casadas, parejas de matrimonios, jóvenes y solteros de ambos sexos, robaban horas a sus múltiples y diferentes ocupaciones para darse cita en la casa parroquial todos los miércoles del año, de ocho a diez de la noche, tomando únicamente como descanso los tradicionales meses de verano. La ilusión de este primitivo grupo dio como resultado la incorporación de algunas personas más, que comprendieron y valoraron el tremendo esfuerzo de éstos que trabajan incondicionalmente por un apostolado seglar, serio y comprometido. Pues bien, durante estos dos años y tras el descanso veraniego, el jueves se reanudó la actividad de esta escuela de catequesis ocañense con la sorpresa, para todos, de ver incrementado el número de sus alumnos,

agenda provincial toledana

Farmacias

TOLEDO

María del Rosario Sánchez Bernard.— Real del Arrabal, 16 (hasta las diez).

María del Pilar Isla Casero.— Calle de la Mancha, 10 (toda la noche).

TALAVERA

Argimiro García Muñoz.— Puerta de Cuartos, 8 (hasta las diez).

Manuel de Pereda Rochelt.— Carretera de Cervera, 47 (toda la noche).

PARA EL LUNES

TOLEDO

María del Pilar Isla Casero.— Calle de la Mancha, 10 (hasta las diez).

Segundo de Echevarría.— Hombre de Palo, 23 (toda la noche).

TALAVERA

Juan María Martínez Manterolo.— Pertiña San Miguel, 39 (hasta las diez).

Manuel Ramos Gómez-Olmedo.— Paseo de la Estación, 23 (toda la noche).

Teléfonos útiles

TOLEDO

Bomberos: 22 60 80.
Comisaría de Policía: 22 14 01 y 091.
Policía Municipal: 22 34 07.
Casa de Socorro: 22 81 57.
Guardia Civil: 22 59 00.
Ambulancias Finisterre: 22 37 73.
Ambulancias S. Social: 22 55 00.
Ambulancias Cruz Roja: 22 29 00
Renfe: 22 12 72.
Autobuses Galiano, S. A.: 22 36 41.
Autobuses Continental: 22 73 60.
Juzgado: 22 34 20.
Seguridad Social: 22 55 00.
Hidroeléctrica: 22 34 45.
Butano: 22 11 21 y 22 17 61.
Vehículos desaparecidos: 22 14 01.
Taxis (cuesta del Alcázar): 22 23 96.
Taxis (ambulatorio): 22 16 98.
Taxis (paseo de la Vega): 22 16 96.
Telegramas por teléfono: 22 20 00. De 22 a 8 horas, llamar al 91-222 29 51.
Oxígeno medicinal: 22 87 04.
Taxis nocturnos: 22 34 07.

TALAVERA DE LA REINA

Bomberos: 80 30 80.
Comisaría de Policía: 80 05 39 y 091.
Casa de Socorro: 80 02 93.
Guardia Civil: 80 13 81.
Policía Muncipal: 80 00 37.
Ambulancias: 80 36 00 y 80 20 73.
Renfe: 80 13 88.
Juzgados: 80 61 13.
Teléfono de la Esperanza: 80 24 13.
Seguridad Social: 80 09 50.
Hidroeléctrica: 80 17 14.
Objetos perdidos: 80 00 37.
Vehículos desaparecidos: 80 05 39.
Taxis (Pl. del Generalísimo): 80 02 69.
Taxis (paseo del Prado): 80 14 72.
Telegramas por teléfono: 80 23 83.
Policía Municipal: 80 00 37.
Ambulancias: 80 36 00 y 80 20 73.
Renfe: 80 13 88.
Autobuses Galiano: 80 24 22.
Autobuses La Sepulvedana: 80 64 14.

Toledo, hoy

EXPOSICIONES

• **Galería Selección.** (Calle Puerta Llana, 14.)— Oleos de Lola Extremadouro. Laborables, de 10 a 14 y de 16 a 20 horas. Festivos, de 12 a 14 horas.

• **Cámara de Comercio.** (Plaza de San Vicente, 3.)— Oleos de Tomás Camarero. Laborables, de 12 a 14 y de 18 a 21 horas.

PARA EL LUNES

A las 19,30

• **Cámara de Comercio.** (Plaza de San Vicente, 1.)— Curso de nuevas técnicas de venta.

EXPOSICIONES

• **Galería Selección.** (Calle Puerta Llana, 14.)— Oleos de Lola Extremadouro. Laborables, de 10 a 14 y de 16 a 20 horas. Festivos, de 12 a 14

Nacimientos, matrimonios y defunciones

Nacimientos: José Ignacio, hijo de Félix Justo y Josefa María Velasco; María del Carmen, hija de Alfonso Coronado y María Manuela Rodríguez; Alberto, hijo de Angel Asperilla y Fidela Martín; Juan Carlos, hijo de Mariano Rodríguez y Juana Escobar; María del Carmen, hija de Francisco Javier Jiménez y Luisa Martín; Julia, hija de Ramón Torija y María del Pilar Orgaz; Marta, hija de Lucio Gómez y Dolores Jiménez; Abraham, hijo de Miguel Angel Sánchez-Escalonilla y Esperanza Hidalgo.

Matrimonios: Manuel Jiménez Rojas y María Dolores Caballero Colomo; Desiderio Beteta Morales y Rosa María González Ruiz; Marcelino Bejarano Colmenero y Paloma Luisa Ramírez Ruiz.

Defunciones: Juan Rafael Díaz Vioque, de setenta y cinco años.

Cartelera

Cine María Cristina. (Marqués de Mendigorría, 1. Teléfono 212442.)— A las 4,30: «Spider-Man, el hombre-araña». A las 6,30, 8,30 y 10,30: «Bésame, tonta». Todos los públicos.

Cine Imperio. (Cuesta del Aguila, 7. Teléfono 221623.)— A las 5, 7,15 y 10,15: «Desaparecido», de Costa Gavras. Mayores 16 años.

Teatro de Rojas. (Plaza Mayor, 4. Teléfono 223970.)— A las 5,15, 7, 8,45 y 10,15: «Duelo final». Mayores 14 años.

Cine Alcántara. (Cabrahígos, 18. Teléfono 220817.)— A las 6 y 8: «La furia de Jackie», de Chin Shin. Mayores 18 años.

PARA EL LUNES

Cine María Cristina. (Marqués de Mendigorría, 1. Teléfono 212442.)— A las 6,30 y 9: «Bésame, tonta». Todos los públicos.

Cine Imperio. (Cuesta del Aguila, 7. Teléfono 221623.)— A las 5,45, 8 y 10,15: «Desaparecido». Mayores 16 años.

Teatro de Rojas. (Plaza Mayor, 4. Teléfono 223970.)— A las 5,15, 7, 8,45 y 10,15: «Duelo final». Mayores 14 años.

Cine Alcántara. (Cabrahígos, 18. Teléfono 220817.)— Cerrado.

Horario del Toledo monumental

—San Juan de los Reyes.— De 10 a 14 y de 15,30 a 18.

—Sinagoga del Tránsito y Museo Sefardí.— De 10 a 14 y de 15,30 a 19.

—Casa Museo de El Greco.— De 10 a 14 y de 15,30 a 18.

—Iglesia de Santo Tomé.— Laborables, de 10 a 13,30 y de 15 a 19. Festivos, de 10 a 11,30 y de 15 a 18.

—Catedral.— De 10,30 a 13 y de 15,30 a 18.

—Museo de Santa Cruz.— De 10 a 19.

—El Alcázar.— De 9,30 a 18.

—Mezquita del Cristo de la Luz.— De sol a sol.

—Museo Victorio Macho.— De 10 a 14 y de 15,30 a 18.

—Taller del Moro y palacio de Fuensalida.— De 10,30 a 14 y de 15,30 a 19.

—Museo de Arte Contemporáneo.— De 10 a 14.

—Museo de los Concilios y Cultura Visigótica.— De 10 a 14 y de 15,30 a 18,30.

Horarios de autobuses

Toledo-Madrid

Galiano: 7, 8, 9, 13, 15, 14,30, 20,15 (laborables).

Continental: 10, 11, 11,30, 18, 19, 19,30 (laborables).

Galiano: 7, 8, 9, 13,15, 14,30, 17, 19,45, 20,15, 23 (festivos).

Continental: 10, 11,30, 18, 19, 19,30 (festivos).

Madrid-Toledo

Galiano: 11, 12, 18,30, 19,30, 20,50, 22 (laborables).

Continental: 7, 9, 9,30, 13, 15,30, 16,30 (laborables).

Galiano: 10,30, 12, 18,30, 19,30, 20,50, 22, 23, 1 (festivos).

Continental: 9, 9,30, 13, 15,30, 16,30 (festivos).

Toledo-Talavera

7,30, 14, 15, 16 (laborables).
9, 21 (festivos).

Talavera-Toledo

8, 9,15, 9,45, 16,30 (laborables).
9,45, 20 (festivos).

—Toledo, ayer—

14 de noviembre de 1843: Carta de Madoz ofreciendo su diccionario al Ayuntamiento de Talavera.

En la rica colección de cartas que conserva el Archivo Municipal de Talavera encontramos ésta del célebre Pascual Madoz, en la que ruega a la Corporación que se suscriba a su diccionario, acompañando unos folios de la obra.

Razona en su larga carta, de dos páginas, «que todos los municipios deben conocer la historia de sus monumentos y las variadas noticias de su pasado».

Efectivamente, el diccionario geográfico, estadístico e histórico de Madoz es definitivo para conocer el pasado de cualquier pueblo. El Ayuntamiento de Talavera se suscribió y hoy se encuentra en el despacho del alcalde.

Pascual Madoz nació en Pamplona en 1806; tomó parte en varias conspiraciones, sufriendo destierros.

Al triunfar la revolución de 1868, que expulsó a Isabel II, formó parte de la comisión que fue a ofrecer la corona a Amadeo de Saboya, sorprendiéndole la muerte en Génova en 1870.

Clemente PALENCIA

El tiempo

DATOS METEOROLOGICOS DE AYER EN TOLEDO FACILITADOS POR EL OBSERVATORIO.

Temperatura máxima, 15 grados a las 10,30 horas. Temperatura mínima, 11 grados, a las cuatro horas. Temperatura a las 13 horas, 13,9 grados. Humedad relativa del aire: 100 por 100. Presión atmosférica, 719,9 milímetros.

Horario de trenes

Madrid-Toledo: 7,25 (P), 8,11 (A), 9,15 (A), 10,00 (A), 12,16 (A), 14,10 (A), 14,25 (P), 16,30 (A), 17,30 (A), 17,55 (P), 19,02 (A), 19,45 (P), 20,00 (A), 21,00 (A).

Toledo-Madrid: 6,22 (A), 6,50 (P), 8,00 (A), 9,10 (P), 10,20 (A), 11,55 (A), 13,36 (A), 14,02 (P), 14,25 (A), 16,25 (A), 17,25 (A), 18,25 (A), 20,05 (A), 20,36 (P), 22,00 (A).

Cupón pro ciegos

Número premiado ayer

561

En Miguelturra saltará el mismo once del domingo pasado

Lorenzo confía en sus muchachos

El partido que el Toledo tiene que afrontar hoy en Miguelturra será una piedra de toque para que el míster verdiblanco adquiera una idea clara de cómo se encuentra el equipo y cuáles son las aspiraciones que puede mantener durante todo lo que queda de temporada.

Así nos lo manifestaba Lorenzo, que quería comprobar si Marcial García Arroyo, el preparador que hasta hace diez días llevaba el equipo, tenía o no razón cuando afirmaba que los chicos no luchaban en los desplazamientos.

De momento, el equipo inicial que saltará al terreno de juego manchego no presentará variaciones con respecto al que hizo en Toledo el pasado domingo: Fernando, Manolo II, Michel, Carlos, Espinosa, Rafa, Lozano, Alfredo, Arroyo, Bermúdez y Prisci. En el caso de que Lorenzo no pudiera contar con Espinosa, que sufrió un golpe en un encontronazo en el partidillo jugado el jueves contra el Sonseca, tendría que alinear en el lateral izquierdo a Alfredo, «que conoce perfectamente el puesto, pues conmigo, en Tercera, lo ocupaba». Pagés ocuparía el centro del campo, con Manolo I, y en el lateral derecho podría alinearse Flores, jugador «chupabanquillo», pero que tiene muy contento a su entrenador por el esfuerzo que hace en los entrenamientos, su velocidad y disciplina.

Pagés y José Luis, recuperados

Las novedades están precisamente en el banquillo, donde se sentarán Pagés —después de su particular bronca con Marcial y de su examen de ingreso en la INEF de Granada— y José Luis, recuperado de la torcedura de tobillo que le mantuvo alejado del equipo cuando se estaba haciendo con un puesto. Lo más probable es que alguno de ellos, o los dos, salten al campo en un momento del encuentro.

Lorenzo cuenta con Pagés: «Es un jugador del que tengo un concepto inmejorable. Me alegraría mucho que aprobara el examen y se fuera a Granada, porque supone un gran paso adelante en su vida. Pero me entristecería también no poder contar con él, que es un hombre que combina perfectamente la técnica y la fuerza».

Como ven ustedes, todo son elogios y parabienes. Lorenzo queda bien con todos: con los que salen a jugar y con los que ni de milagro salen de su escondite, el banquillo. De momento, por confianza, que no quede.

Fernando LLAMAS

A las 15,45, en El Prado

El Talavera piensa y quiere golear al colista

Con algunas bajas por lesión, pero con la confianza de enfrentarse a un rival no demasiado peligroso a priori, los hombres de Carlos Martínez saltarán esta tarde al césped del Municipal del Prado con una sola intención: deparar espectáculo al público y dar una satisfacción a la afición blanquiazul, a poder ser goleando al conjunto del Fuengirola, equipo que ocupa el último lugar en la tabla clasificatoria y el primero en cuanto a equipo más goleado. En el banquillo del conjunto malacitano se sentará Enrique Mateos, entrenador conocido de los aficionados castellanos, que esta temporada han acudido a tierras malagueñas en busca de una fortuna que hasta el momento le ha sido hostil. Del míster del Fuengirola, Carlos Martínez dice que «es un buen técnico, cuyos equipos juegan bien el balón, pero que peca en cuanto a la preparación física. De cualquier forma, pienso que no va a ser un rival excesivamente cómodo el Fuengirola, ya que el equipo de ahora no es el mismo que el de los inicios de la temporada».

Siete goles a favor y veintidós en contra. Una renta que dice mucho de la capacidad ofensiva y defensiva del equipo que dirige Mateos y que esta tarde, a partir de las cuatro menos cuarto, se enfrenta al Talavera. En cuanto al equipo blanquiazul, tras su meritorio empate en Antequera, la calma ha vuelto a la plantilla «al menos una semana más», según palabras de Carlos Martínez, que lo que espera y desea es jugar bien, ganar y, si se puede, golear ante el Fuengirola, para dentro de una semana sacar algún punto positivo en Badajoz y afrontar con seguridad los próximos compromisos, difíciles e importantes, que tiene el Talavera. Para ello contará esta tarde con dos bajas importantes en la defensa, aunque esa línea es la que se espera tenga menos trabajo en la tarde de hoy. Anero y Manolín sufren sendos golpes que les impedirá alinearse hoy y, por lo tanto, el equipo de salida será el integrado por Ortiz, Juan, Quique, Iglesias, Benito, Bernabéu, Conde, Javi, Quini, Ayúcar y Pérez González. En el banquillo se sentarán Aguilar, Cecilio, Del Rivero y Martínez. Como se ve, un equipo inicial y hasta un banquillo plenamente ofensivo. Carlos Martínez anuncia que jugará lo que en el argot técnico se llama una «raíz cuadrada», y a nosotros sólo nos queda desear que las matemáticas no le fallen al técnico blanquiazul y la raíz cuadrada le salga justa hasta en los decimales. El árbitro será el señor Rico Guerra, que esperamos que no haga honor a su segundo apellido y todos, al final del encuentro, podamos decir que sí hizo honor al primero.

Monolín será baja para el encuentro de esta tarde en El Prado

Pedro A. ROSADO

El Manzanares no siempre se ha dado bien a los toledanos

Antonio y Jesús debutan hoy con el Torrijos

A las cuatro de la tarde, el Torrijos se enfrenta al Manzanares. Los equipos de la Mancha no se le han dado siempre bien a los torrijeños. El pasado año, el Torrijos pudo vencer con bastantes apuros al equipo que visita hoy esta villa. De todos es conocido que el equipo de Ciudad Real es duro y correoso; así que, tal y como anda últimamente el Torrijos, va a ser un partido muy difícil, en el que el conjunto local presenta dos novedades: los nuevos fichajes, procedentes del Atlético de Madrid, Jesús y Antonio, centrocampista y delantero centro, respectivamente.

Manuel Moya, el técnico del equipo rojiblanco, no ha facilitado la alineación, aunque no es difícil suponer que jugarán Paco, Arsenio, Ramiro, Higueras, Luismi, Gorka, Jesús, Pereira, Luisito, Antonio y Palmero. Por motivos que desconocemos, si el tiempo no lo impide, porque a la hora de redactar esta información llueve a cántaros en Torrijos, tendrá lugar en el coso taurino de esta población una corrida benéfica para ayudar al Levante español. Desde luego, nos parece muy poco apropiado; yo no sé en qué estaban pensando los directivos del Torrijos y los organizadores de la corrida: ésta se celebrará a la misma hora que el partido, privando a los aficionados a los dos espectáculos, máxime cuando la lidia es benéfica, de uno de ellos.

A las once de la mañana, por otra parte, se disputará en Torrijos el partido de infantiles entre Torrijos Industrial y Peña Athletic y a las doce se enfrentarán los mismos rivales, pero en la categoría juvenil.

Sánchez Gil, probable nuevo entrenador prudencista

Tras la incorporación del veterano Fiti, Acevedo será también jugador del Sampru en breve

Tras su desafortunada derrota en el estadio Cantalejo, de Candeleda, el C. D. San Prudencio continúa preparándose para el encuentro liguero que hoy disputará contra la Colonia de Moscardó. Los entrenamientos siguen su curso de la mano de Félix Hernández, porque aún el club no ha encontrado entrenador, aunque la directiva continúa sus negociaciones con el ex entrenador de los juveniles Francisco Sánchez Gil.

Para el encuentro de esta jornada, el Sampru ya podrá contar con Clavero, tras cumplir la sanción que le impuso el Comité de Competición, y también con Luna, que al parecer ya se encuentra totalmente repuesto de la lesión que le ha aquejado y, si el cuerpo técnico del club lo considera oportuno, se podrá alinear el próximo domingo contra el conjunto de Usera.

El conjunto amateur talaverano está intentando reforzarse cara a los próximos compromisos que tiene que librar. Así, tras la incorporación del veterano Fiti, se está intentando fichar a Acevedo para reforzar esa alicaída delantera prudencista. Aún no se han ultimado las negociaciones, pero es posible que el menudo extremo talaverano sea jugador prudencista.

Un jugador que ha dejado de asistir a los entrenamientos ha sido Franchu. Según fuentes del club, la ausencia se debe a su inminente marcha al servicio militar, aunque hasta este diario han llegado rumores de que hay algo más en el tema.

Carlos Canellada ratifica sus declaraciones

Al parecer, está al caer el nuevo entrenador, que sin lugar a dudas será Sánchez Gil. Pero el entrenador que se marchó, Carlos Canellada, ha vuelto a ratificar sus declaraciones a este diario y nos ha asegurado que podía exponer algunas cosillas más del club, pero que de momento no quería armar más «polvareda». Aunque ni entramos ni salimos en el tema, plasmamos aquí, para nuestra lectores, las últimas impresiones que fortuitamente nos dio el entrenador dimitido.

Primera Regional Ordinaria

Santa Bárbara-Las Pedroñeras, un peligro para el líder

Esta mañana, a la 11,30, el Sampru se enfrenta en el polideportivo municipal del Prado al C. D. Colonia de Moscardó, en un partido que se ha denominado como vital para las huestes que preside Jesús Rodrigo. El Sampru debe de ganar este encuentro con el único fin de no verse en pocas jornadas como farolillo rojo de su grupo, pues evidentemente el club amateur talaverano no disfruta de una clasificación nada boyante por el momento.

El rival al que se va a enfrentar el Sampru esta mañana marcha excelentemente clasificado y es un contrario que puede venir muy bien para observar en qué tono se encuentran los talaveranos tras desarrollar ese gran partido en Candeleda. El Moscardó es un buen equipo, que basa toda su fuerza en su gran defensa, en la que se encuentran hombres de gran corpulencia y de excesiva experiencia para este grupo. Su portero ha sido definido por algunos entrenadores como uno de los mejores de la competición, pero su centro de campo y su delantera desentonan ligeramente de la retaguardia.

Por su parte, el Sampru ya podrá contar en su alineación con el lateral Clavero, y con toda seguridad hará su debut Fiti en el Prado, al mismo tiempo que también se podrá alinear Luna, que esta semana ha entrenado normalmente y, al parecer, tiene totalmente olvidada su lesión. Así, la alineación más probable que salte al terreno de juego será la integrada por Zaldúa, Luna, Roberto, Hernández, Clavero, Andrés, Moreno, Fiti, Salinero, Pepe y Quique. Quedando para la suplencia Oliva, Clemente, Mauri y Sito

Fuensalida-Orcasitas

El Fuensalida se enfrenta, en efecto, a un equipo muy modesto, colocado hacia la mitad de la tabla, mirando hacia el sur, cuya poca técnica contrarresta con una tremenda voluntad, mucha más garra y no poca ilusión. Afortunadamente, ahora que el Fuensalida parece estar atravesando un ligero bache de juego se está enfrentando a equipos teóricamente inferiores y está, mal que bien, solucionando papeletas domingo a domingo. Hoy podemos ver a un Fuensalida recuperado, a un equipo que entretenga a su afición y practique buen fútbol, pues las lesiones han dado tregua a José Luis Mancebo, que va a poder contar con todos sus mejores efectivos, con la incógnita de la alineación de su líbero Ortega, afectado por una gripe. Una única duda que plantea, sin embargo, un cambio completo en las demarcaciones iniciales y en algunos hombres. Confiemos en que la gripe deje libre a Ortega y los aficionados puedan ver en acción al equipo en el que más confía su entrenador.

Mora-Ocaña

Sin ánimo de menospreciar a nadie, este partido tiene el pronóstico claramente casero. De una parte, el Mora tiene un equipo fuerte, que está planteando una lucha y un ritmo impresionantes. Tan impresionantes que su entrenador, Antonio Ramírez, nos decía que estaba asustado. «No lo esperaba —nos dice—. Creo que hay equipos superiores, pero nosotros, con mucha lucha y también suerte, ya que las lesiones no nos han molestado hasta ahora. El equipo ha podido coger una buena forma y ahí estamos.»

De otra parte, el Ocaña tiene una situación que podríamos llamar desesperada: se encuentra en el último puesto de la tabla y no ha ganado aún ni un solo encuentro. Además, esta semana han salido del equipo Carralero, Claudio y Justo. Su entrenador, Narciso Suárez, sigue tomándoselo con filosofía, confiando en la segunda vuelta. «Desde luego, no vamos a descender. Tenemos equipo, y cuando Alfonso, Ino y Epi puedan alinearse cambiaremos». Sin embargo, para el partido de hoy reconoce las pocas posibilidades: «El Mora tiene un 80 por 100 de probabilidades de vencer, pero vamos a luchar, claro.»

Estas serán las formaciones de cada uno de los equipos: por el Mora saltarán Maeso, Juan, Luis Jesús (o Chico), César, Soto, Arroyo, J. Francisco, Garoz, Jiménez, Tequila y Fernando (o Paquito). Antonio Ramírez quiere dar descanso a alguno de los titulares, como Chico o Paquito, que sería sustituido por el juvenil Fernando.

Por el Ocaña jugarán Vicente, J. Carlos, Pablos, Palomino, J. Angel, Pepe, Francisco, Ramón, Fede y Rodríguez (o Jesús o Rico), la gran duda.

Asland-Fortuna

El Asland vuelve a Villaluenga, ante su parroquia, tras quince días sin jugar —su partido contra el Roma quedó suspendido— y con un nuevo fichaje, Berna, que jugó la pasada temporada en los juveniles del Moscardó. Es, según nos informó Alfonso García Gambín, preparador del equipo, un jugador que combina la fuerza y la técnica, lo mejor que puede ocurrir en estos casos.

Esta será la alineación de los locales: Miguel Angel, Plaza, Del Campo, Castro, David, José Manuel, Berna, Leo, Angel, Andrés y Javi.

Santa Bárbara-Tomelloso

«¿Miedo? No, el de siempre. Lo que ocurre es que tenemos que enfrentarnos a un equipo como Las Pedroñeras, que tiene en su casillero 14 goles a favor y tres en contra.»

Lo dice Gargolla, entrenador toledano, que confía, a pesar de lo duro del hueso, salir victorioso de este partido, sin duda, el protagonista de la jornada toledana, junto con el Villacañas-Tomelloso en menor medida.

Por cierto, que el equipo que visita el Carlos III es similar al Atlético Tomelloso, que consiguió vencer por vez primera al Santa Bárbara, de Gargolla. «En el partido contra el Tomelloso —reconoce el entrenador, pequé, pues debía haber bajado a un delantero tras conseguir el primer gol. Hoy saldremos al ataque, con tres puntas o con dos y una media punta. Lo que quiero es encerrar al equipo conquense en su área desde el principio, teniendo, eso sí, mucho cuidado con los contraataques.»

La alineación no va a presentar novedades salvo la ya repetidamente anunciada incorporación de Torán al equipo y la posibilidad de que Juli, en el último momento, no salte al terreno de juego porque está tocado. En ese caso saltaría Guti al terreno de juego. Confiando en que el primero pueda alinearse, la alineación toledana será la siguiente: Tante, Torán, Arturo, César, Parra, Valentín, Miguel Angel, Briones, Canorea, Juli y Ceju.

Tercera Regional

Difícil compromiso para Quismondo y Santa Olalla

Jornada interesante la número nueve en esta categoría, en la que los de cabeza, salvo el Santa María, lo tienen a priori bastante complicado. Estos son los encuentros:

PAZ-QUISMONDO: Rivalidad vecinal con unos, los de Gento, en todo lo alto de la tabla, y un Paz en franca recuperación. 1-X.

CALERA-SANTA OLALLA: Nuevo y difícil rival para los caleranos, que andan a expensas de una recuperación; por contra los de Santa Olalla, no son de los que dan facilidades. X-2.

BARGAS-VELADA: Ni unos ni otros parten como claros favoritos en este choque, por lo que en principio el empate es lo más lógico. X.

VALMOJADO-CADALSO: Este encuentro ofrece la peculiaridad de que en los primeros compases de la Liga ambos eran los que más prometían, el paso de la competición ha demostrado que su caminar no iba a ser precisamente un camino de rosas. 1-(X).

ALBERCHE-ALMAROX: A favor de los del Polideportivo juega el factor campo, no obstante, los de Almorox, luchadores y con juventud, venderán cara su derrota. X-(1).

SANTA MARIA-CHAPINERIA: El positivo de los de Miguel en Cadalso ha dado moral a los del Barrio, que reciben un cómodo adversario. El triunfo para los de casa. 1.

ALDEA DEL FRESNO-NOVES: Complicado este encuentro, pese a que los de Novés bajan bastante en sus desplazamientos, sin el calor de su público. 1-X.

Mejorada y Portillo habrán de conformarse con ser meros espectadores.

Tercera Regional ordinaria. Grupo XI

EL NAVALCAN, CON SIETE BAJAS DE SUS TITULARES, PUEDE PERDER SU IMBATIBILIDAD.— Se cumple también en este domingo la novena jornada de Liga. Los encuentros programados a tal fin son los siguientes:

LA MATA-LANZAHITA: No tendrán dificultades los locales para desembarazarse con facilidad de los abulenses.

CEBOLLA-NAVALCAN: Pese a la diferencia en la clasificación, en mal momento le ha caído esta confrontación al líder, que no podrá contar en su alineación inicial con siete de sus titulares. X-(1).

GAMONAL-ALCAUDETE: Es, con el encuentro de Castillo, lo más atractivo de esta jornada. Los visitantes, muy mejorados, plantarán cara a los del Pozo Nuevo, que se encuentran crecidos con su empate en Navalcán. 1-(X).

CUEVAS-VILLAREJO: Rivalidad vecinal entre los abulenses del barranco. Todo puede ocurrir en los noventa minutos de juego. 1-X.

CASTILLO-ARENAL: Los del Navahonda resultarán prácticamente casi invencibles en lo que resta de competición, pese a no ser mal conjunto el visitante. Los puntos deben quedar en casa. 1.

OROPESA-ZONA: Buena ocasión para los talaveranos de Jesús Valera, para no perder comba con los de cabeza y aumentar su cuenta de positivos. X-(2).

SAN ESTEBAN, BERNUY Y CARPIO, una vez más, por la incomprensión de unos y la incapacidad y poca seriedad de otros, deberán conformarse con «sellar» la cartilla de paro futbolístico.

I Campeonato de Cross Los Barrios, mañana en Mora

La juventud moracha, ahora más que nunca, tiene posibilidades de practicar el deporte en sus diversas facetas: fútbol, atletismo, etc.

En el día de hoy nos vamos a referir al atletismo, aceptado con gran interés por parte de la juventud.

No hace muchos meses se constituyó en Mora el Club Atletismo Almazara, y ya han sido muy diversas las competiciones organizadas por el mismo, tanto en esta población como en las limítrofes.

Hoy, a las diez treinta de la mañana, se celebrará el I Campeonato de Cross Los Barrios, en esta ocasión dedicado al barrio denominado Era de la Jimena.

Las categorías con que cuenta esta prueba son las siguientes:

Masculino: Alevín, años 1972 y posteriores. Infantil, años 1970 y 1971. Cadetes, años 1968 y 1969. Juveniles, años 1964, 65, 66 y 67. Absoluto, años 1963 y anteriores.

Femenino: Alevín, años 1973 y posteriores. Infantil, años 1971 y 1972. Cadetes, 1968, 69, 70. Absoluto, años 1967 y anteriores.

En estas pruebas se pueden inscribir todos los nacidos en Mora, residentes en Mora y todo aquel que curse sus estudios o trabaje en Mora.

La categoría absoluta será totalmente popular; no participarán los atletas federados.

Los clasificados en primero, segundo y tercer lugar en cada una de las categorías tendrán como premio una medalla.

En los programas editados con motivo de esta prueba se inserta una nota que dice: «Ayudemos todos al atletismo moracho. Colaborad con el Club Atletismo Almazara. Está abierta la campaña de captación de socios, con una cuota mensual de 100 pesetas.»

A. LUMBRERAS

Atletismo

Trescientos cincuenta escolares participaron en la primera prueba del Polígono

Ayer se disputó en el circuito del Polígono Industrial de la capital la primera prueba atlética escolar en Toledo. Hacía mal tiempo, terminó lloviendo, pero muchos aficionados siguieron los recorridos de los 350 jóvenes atletas. En cuanto a resultados, hay que comprobar una vez más la superioridad enorme de los atletas federados sobre los que participan sólo representando a sus colegios. Entre éstos destaca la participación del Garcilaso de la Vega, con 165 inscritos.

Resultados

Alevín femenino: 1, Ana Yubero (Alfonso VI); 2, Ana Isabel Urbán (Alfonso VI); 3, Rosa M.ª Aceña (Alfonso VI).

Alevín masculino: 1, Javier Gutiérrez (Maristas); 2, Juan Escribano (A. Alcázar); 3, José Carlos Cerezo (Maristas).

Infantil masculino: 1, Gustavo Lázaro (G. Manrique); 2, Juan Bargueño (G. Manrique); 3, Benito Seguido (A. Alcázar).

Infantil femenino: 1, Sagrario López (D. Pastora), 2, Ana Isabel Redondo (G. Manrique); 3, Nuria Garrigós (F. Armas).

Cadete masculino: 1, Gabriel Santos (Greco); 2, J. Pedro Sánchez (INEI); 3, Julián Gutiérrez (INEI).

Cadete femenino: 1, Gema Gómez (Greco); 2, Sagrario del Valle (Carmelitas); 3, Merche Cano (Greco).

Juvenil masculino: Sólo hubo tres participantes: Raúl Alvarez, De la Cruz y Sánchez Carbonell.

Juvenil femenino: Sólo se presentó María José Martín Ortega y no hubo carrera.

La Sociedad Deportiva Ocaña, preparada para acometer la temporada

Desde hace bastantes semanas la S. D. Ocaña, y una vez estructurados sus equipos de tenis de mesa, baloncesto y balonmano, empezó sus entrenamientos con vista a las competiciones ligueras en las que dicha sociedad ha inscrito a estos tres equipos. Un nuevo equipo dará a luz la S. D., éste en balonmano, y en el que tanto el presidente de la citada sociedad como el resto del cuadro directivo han puesto muchísima ilusión y empeño por conseguirlo, sin olvidar las tremendas dificultades económicas que conlleva la federación de un nuevo equipo. Pues bien, a pesar de todo ello, esta joven pero firme sociedad se ha lanzado a la aventura, contando con el respaldo total e incondicionado de sus componentes y en todas sus secciones deportivas. Puestos al habla con los presidentes de las distintas secciones, nos informan de la recepción de los distintos calendarios deportivos, y en los que apreciamos la particularidad de que el día 28 de noviembre los equipos de baloncesto y balonmano tendrán sus confrontaciones en Ocaña, en el escenario común para ambos, como es el campo municipal de deportes El Carmen, por lo cual estos encuentros se disputarán a las 10,30 y 12 de la mañana del domingo. Así, esta población se verá beneficiada ampliamente del terreno deportivo y, sobre todo, para aquellos amantes a estos deportes, sin olvidar al de tenis de mesa, que igualmente activará a Segunda División.

Para finalizar, sólo informamos a nuestros lectores que la liga de balonmano comenzará el 28 del 11, es decir, dos jornadas más tardías que la de baloncesto, siendo esta de hoy su primera jornada. Desde las páginas de este diario sólo nos queda desear suerte a la Sociedad Deportiva Ocaña en sus distintas secciones.

Fermín GASCO PEDRAZA

Toledo, con la Federación de Fútbol Sala, constituida ayer

Porta no pudo hacer nada por impedirlo

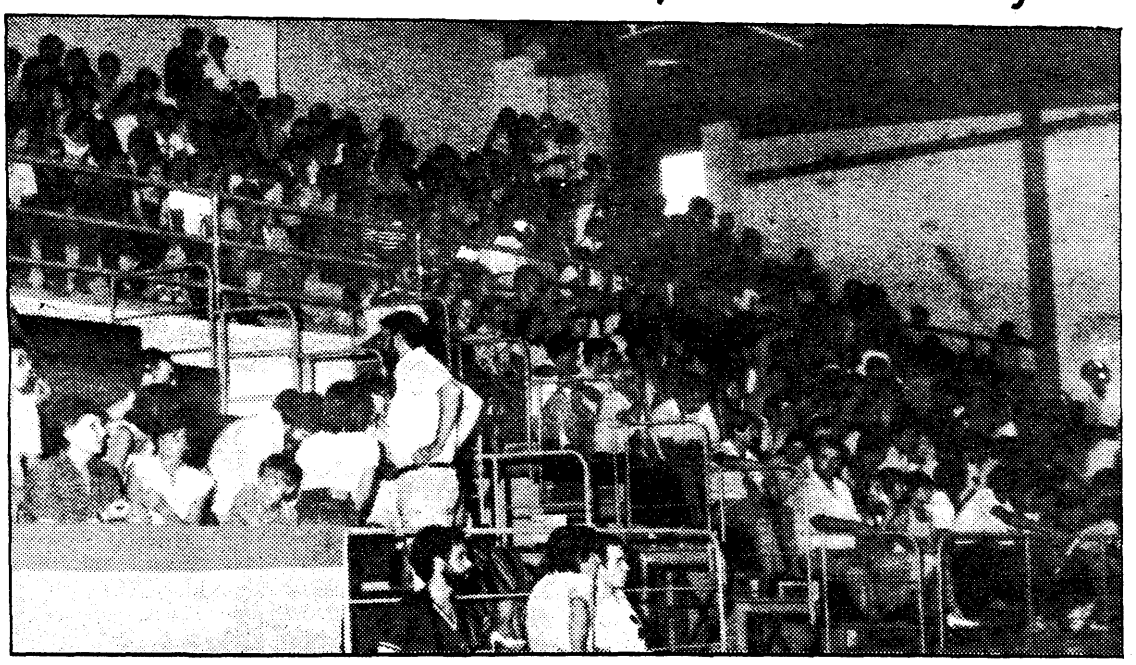

La afición se verá beneficiada por la reciente constitución del FEFS

Como hace días anunciamos tuvo lugar en Madrid la II Asamblea del Fútbol Sala a escala nacional, con una asistencia impresionante de clubs y regiones, que se reunieron en las dependencias del INEF. La asamblea fue larga y conflictiva, debido a las informaciones de que se han hecho eco algunos medios de comunicación procedentes de la Federación Española de Fútbol, que fueron rechazadas por absolutamente falsas.

Dichas informaciones tendían a crear confusión sobre la creación de la Federación de Fútbol Sala, en una última y desesperada tentativa de Pablo Porta, presidente de la FEF, y Agustín Domínguez, secretario general, de retener a los clubs en sus dominios.

El ambiente era, pues, bastante crispado, pero ello no fue obstáculo para que los representantes de este fútbol sala de toda la geografía nacional discutieran productivamente sobre su inmediato futuro. Una de las decisiones fue convocar una reunión para ayer sábado que constituyera definitivamente la Federación Española de Fútbol Sala.

El responsable del fútbol sala toledano, que se mostraba muy indignado por las manipulaciones de la Federación Española de Fútbol, fue a la asamblea informativa con bastantes dudas acerca de la conveniencia de entrar de primeras en una federación nacional. Sin embargo ha venido ilusionado, porque «me encontré con muchísima gente muy preparada, que llevan mucho tiempo trabajando por este deporte y gastado dinero en él, con lo cual creo que la formación de la FEFS será un empuje fundamental».

Había un ambiente de clara repulsa por el Comité de Fútbol Sala de la Federación de Porta y se explicaron casos de auténtica desorganización. El comité era sólo una palabra hueca, no servía para nada. Así que ayer, en el hotel Riazor, de La Coruña, para alegría de los practicantes y seguidores del fútbol sala, éste ha constituido su Federación. No pudo asistir Julián Rojas, pero a la reunión gallega llegó un telegrama de apoyo y saludo entusiasta firmado por el comité toledano de fútbol sala.

Baloncesto

De los equipos toledanos, por falta de árbitros

Sólo el Seguros Velázquez tendrá que jugar hoy

SEPTIMA JORNADA

Grupo I: Talavera-EISA, Fátima-Caldeiro, Calasancio-La Salle, S. S. Reyes-Pilaristas, B. Madrid-S. Velázquez.

Grupo II: Torrejón-Guadalajara, Pitman Polígono-Gredos, P. Cataluña-Cofanco, C. La Estrella-Loyola, A. Agher-Occidental.

De los equipos toledanos sólo podrá jugar el Seguros Velázquez, por la falta de árbitros. Así que sólo se jugarán encuentros en Madrid. El resto de los encuentros se disputarán el próximo 8 de diciembre, casi con toda seguridad. El problema se va a subsanar, para que la competición no se vaya a pique, con la incorporación de los catorce árbitros que pasaron el último cursillo.

El S. Velázquez tiene posibilidades

Fácil desplazamiento del Seguros Velázquez a Madrid, siguiendo la tónica de la anterior jornada. El Basket Madrid marcha el penúltimo de la clasificación y ya el domingo pasado perdieron contra otro equipo toledano, el B. Talavera. No puede servir de guía comprobar la igualdad de puntos de los dos equipos, ya que el conjunto de Toledo ha tenido que enfrentarse a muy difíciles rivales.

Ayer se firmó el acuerdo en Cuenca

Constituida la Federación de Cajas de Ahorros de Castilla-La Mancha

Durante un año la presidencia de la misma la ostentará el conquense Claudio Novella. El director general de la Caja de Ahorro de Toledo, Juan Molero, secretario de la Federación

CUENCA. Emilio López Adalid
(Servicio especial para YA de Toledo)

En la sede central de la Caja de Ahorros de Cuenca-Ciudad Real ha tenido lugar el acto de constitución de la Federación de Cajas de Ahorros de Castilla-La Mancha, en la que se integran las Cajas de Albacete, Toledo, Guadalajara y Cuenca-Ciudad Real. Previamente al acto formal se reunió la asamblea constituyente, a la que asistieron los presidentes y directores generales de las cuatro Cajas de Ahorros: por la de Guadalajara, Enrique Canales Navarro y Juan Pareja Leiva; por la de Albacete, José María Gómez Jiménez y Vicente Garnero Lloret; por la de Toledo, José Manuel Martín Chaves y Juan Molero Pintado, y por la de Cuenca-Ciudad Real, Claudio Novella Sánchez y Antonio Caraballo Catalán.

En este acto se dio lectura al proyecto de estatutos, modificándose levemente tres artículos. Igualmente, y a propuesta del presidente de la Caja de Ahorros de Albacete, señor Gómez Jiménez, fue elegido presidente de la Federación el de la Caja de Ahorros de Cuenca, Claudio Novella Sánchez, mientras que el cargo de vicepresidente recayó en el titular de la Caja de Ahorros de Guadalajara, Enrique Canales Navarro, y el de secretario, en el director general de la Caja de Toledo, Juan Molero Pintado.

Igualmente se aprobó en esta asamblea el que los consejos de administración se den de baja en las confederaciones a que pertenecían con anterioridad y trasladar posteriormente los estatutos, así como este acuerdo, a la Confederación de Cajas de Ahorros. Posteriormente, y en el transcurso de una rueda de prensa, se puso de relieve cuál había sido el motivo que había llevado a la constitución de la Federación de Cajas de Ahorros de la Región Castellano-Manchega, señalándose a este respecto que el objeto esencial de la Federación es crear y estrechar los lazos de unión de todas las Cajas Federadas y velar por la defensa de los derechos e intereses legítimos en cumplimiento de la finalidad atribuida a las federaciones regionales y disposiciones concordantes, sirviendo además de interlocutor permanente con la Junta de Comunidades a efectos de colaborar en la programación y ejecución de la política socioeconómica para Castilla-La Mancha. Igualmente en este contacto con los informadores el presidente de la Federación, señor Novella Sánchez, expuso los fines de la misma, que se podrían resumir en éstos:

Análisis conjuntos de los problemas económicos, financieros y sociales tanto de las cajas federadas como de la región a la que aspiran a servir. La defensa de los derechos e intereses generales de las federadas. La creación y mantenimiento de una leal y profunda colaboración de las cajas federadas para favorecerse mutuamente mediante el consejo y apoyo recíproco en cumplimiento de la importante misión que deben realizar en Castilla-La Mancha, armonizando la política a seguir por cada caja.

Educar a todas las clases sociales en la virtud del ahorro y en el buen empleo y administración de la riqueza individual y colectiva. Llevar a cabo cuantas gestiones y actuaciones colectivas se estimen necesarias para lograr la prosperidad y desarrollo de las cajas federadas, creándose, si las circunstancias así lo aconsejan, toda clase de entidades, instituciones, obras y servicios. Facilitar la resolución de las cuestiones o controversias que puedan suscitarse entre las cajas federadas, por medio de la asamblea general o constituyendo, si es preciso, comisiones arbitrales. Informar, cuando ello sea preceptivo, los asuntos que hayan de ser sometidos a superior resolución de los organismos oficiales competentes. Ostentar la representación individual o colectiva de las cajas de ahorros federadas ante los poderes públicos, sin perjuicio de las facultades que en esta materia las cajas decidan ejercer individualmente y mantener relaciones constantes con la Confederación Española de Cajas de Ahorros, con las federaciones análogas y demás entidades de crédito y ahorro.

Igualmente en la rueda de prensa se puso de relieve que esta Federación no constituía una fusión, aunque evidentemente podría ser un paso intermedio para lograr esta fusión que hace más de tres años y medio se viene gestionando tras distintos contactos entre las cuatro Cajas de Ahorros. En este punto se indicó que dicha fusión era interesante desde el punto de vista financiero, pero que la fijación de la capitalidad o sede social había sido hasta la fecha la causa principal de que no se hubiese llevado a efecto, aunque igualmente se puso de relieve que habían sido razones de tipo político lo que habían impedido que la fusión se llevase a efecto. En este sentido, el presidente de la Caja de Ahorros de Albacete, José María Gómez Jiménez, en su calidad de secretario regional de Castilla-La Mancha del Partido Socialista Obrero Español, manifestó que deberá ser el Parlamento regional quien en el futuro decida este aspecto, teniendo en cuenta tres puntos importantes, el político, con la capitalidad de la región; el universitario y, por supuesto, el económico.

Igualmente diremos que los mencionados cargos electivos de esta recién constituida federación serán renovados cada año de manera rotativa y que en fecha inmediata se celebrará en la sede central de la Confederación Española de Cajas de Ahorros un primer contacto con este ente para determinar los pasos a seguir en el futuro.

Gregorio Peláez, partidario de acercarse a AP para batir a la izquierda

Ayer se reunió en Madrid el ejecutivo centrista para analizar los resultados de las pasadas elecciones del 28 de octubre. En esta reunión se pasó revista al fracaso electoral, así como a las posibilidades de afrontar el futuro político, bien en separado o bien en coalición con AP. Sobre este tema, Gregorio Peláez nos manifestaba en la mañana de ayer que la única posibilidad de batir a la izquierda era llegando a un entendimiento con Alianza Popular.

El señor Peláez nos dijo que tras las pasadas elecciones los números cantan y éstos han demostrado que de cara a los nuevos enfrentamientos electorales hay que buscar una solución para arrebatar los votos de la izquierda. «Es un tema complicado —nos dijo—, sobre todo porque no se sabe aún la forma que se empleará para llegar a estas coaliciones, que bien podrían ser mediante listas conjuntas o bien por listas separadas y posteriores acuerdos o pactos, como ocurrió con la izquierda en las anteriores elecciones municipales.»

En otro momento de nuestra conversación le preguntamos si en nuestra provincia la UCD tenía decidido su postura al respecto, a lo que Gregorio Peláez nos manifestó que dependía mucho de cada municipio. «Nosotros tenemos alcaldes que nos han asegurado que ellos van a seguir al frente de los municipios, pues no podemos olvidar que mientras en las elecciones pasadas se ha votado a nivel general, en las municipales se inclinan los votos más por las personas.»

En este mismo sentido nos apuntó que, efectivamente, hay alcaldes que saben que necesitarían los votos de AP para mantenerse y otros —por el contrario— que están bastante seguros de sus posibilidades.

«Lo que sí tenemos todos claro —nos manifestó finalmente— es que hay un ánimo generalizado de mantener un entendimiento con AP; el problema está en conseguir la fórmula para hacerlo.»

Adoquines y baches, contra ballestas

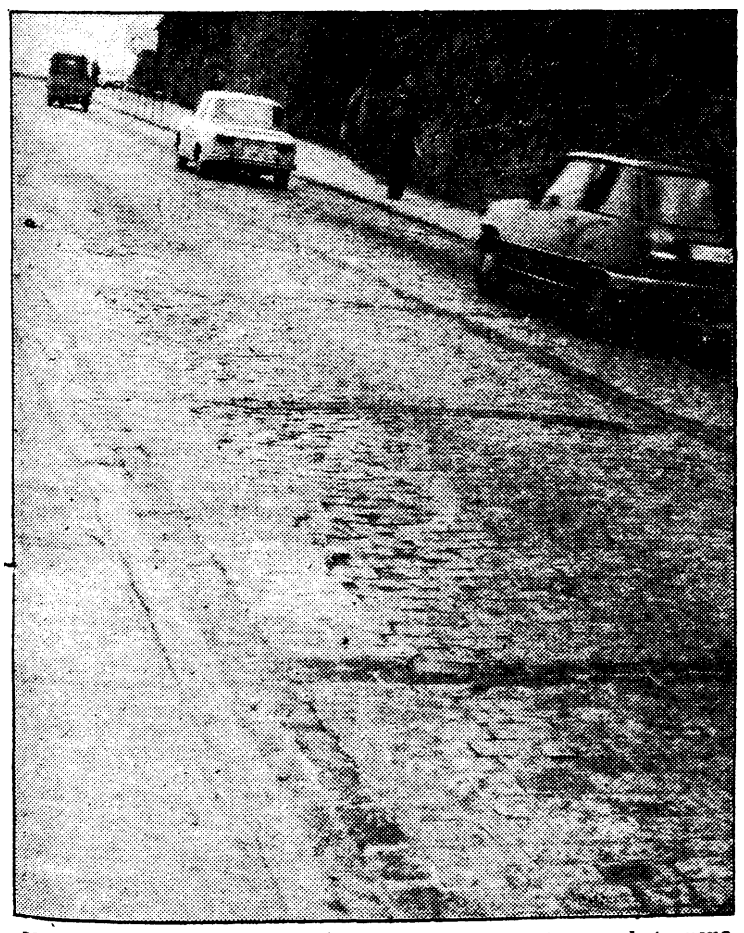

Una subida que se debería catalogar para escaladores todo terreno

Algunos tramos de las calzadas de nuestra ciudad son bastante impracticables. No es que no se pueda circular por ellas, sino que su firme es más apropiado para practicar motocross que circular en automóvil. Emilio Fernández López, lector de nuestro diario, se ha puesto en contacto con nosotros para exponernos su queja. Aquí está: «El tramo de calzada que va desde el final de la calle de las Armas hasta el principio del Arrabal, hay un trozo impropio de una ciudad como Toledo. El otro día circulando por ese tramo se me rompió una ballesta debido al mal estado del firme.»

Este lector nos comenta asimismo que el estado de este firme debería darle reparo al Ayuntamiento. Atendiendo a su queja, nos marchamos a comprobar el firme y, efectivamente, en la mencionada calle el pavimento se encuentra hundido por algunos trozos, si añadimos que el mencionado suelo es de adoquines, subir por dicha cuesta se convierte en una verdadera prueba de fuego para los amortiguadores de nuestros vehículos.

De momento no hay brotes de hepatitis en Toledo

Por el momento, en nuestra provincia no se ha detectado ningún caso de brote epidémico de hepatitis. En los últimos días únicamente ha habido que registrar dos casos aislados en diferentes puntos de nuestra geografía provincial, por lo que los mismos no se pueden considerar como motivo de alarma. Como recordarán nuestros lectores, a raíz de un brote epidémico en Torrejón de Ardoz se había empezado a especular con la posibilidad de que un nuevo azote se viniese sobre la sanidad de los ciudadanos.

El director provincial de Salud, Félix Muñoz, nos manifestaba en la mañana de ayer que en nuestra provincia solamente se han registrado estos casos, que se pueden considerar como totalmente aislados. Igualmente nos manifestó que la mejor medida de protección contra esta enfermedad es mantener una extrema limpieza, ya que esta enfermedad se transmite mediante un germen que vive en el aparato digestivo y, por tanto, se ha de tener mucho cuidado, debido a que los animales lo expulsan mediante las heces, por lo que nos incidía en que la mejor profilaxis consiste en la limpieza.

Para evitar el expediente de regulación de empleo

La Renault intenta la venta de un gran paquete de acciones

Los rumores sobre un posible expediente de regulación de empleo en la empresa concesionaria de Renault en Toledo son cada vez más consistentes, si bien la dirección de la misma desmintió ayer a YA de Toledo tal extremo. No obstante, hemos podido saber de fuentes dignas de todo crédito que se está estudiando firmemente la posible venta de un gran paquete de acciones, que darían la dirección a otras personas y, en definitiva, si ésta se realizase serían los nuevos directivos quien marcasen las pautas a seguir.

Como decimos, los rumores que aparecieron tímidamente han ido tomando, poco a poco, consistencia hasta el extremo que los 44 trabajadores que actualmente trabajan en la empresa han llegadoa temer por su empleo. No obstante, la dirección, y concretamente el señor Darío Vallano, mantenía ayer un total mutismo al respecto, señalando que de momento las cosas siguen igual y, por lo tanto, no tenía ninguna manifestación que hacer. Así, después de consultar varias fuentes dignas de todo crédito, nuestro diario pudo confirmar que está pendiente de realizarse la venta de un gran paquete de acciones, que podría ser la salvación de la empresa.

De realizarse esta venta, lógicamente la dirección de Renault pasaría a otras manos, y, en definitiva, sería el nuevo equipo quien tendría que optar por realizar un expediente de regulación de empleo o mantener la plantilla actual, superando, eso sí, la crisis que el señor Vallano se negaba a admitir.

Por lo que respecta a los trabajadores existe una gran expectación sobre su futuro laboral, aunque la mencionada, que ya se venía arrastrando desde hace mucho tiempo, no los ha pillado ni mucho menos de sorpresa. Hasta la fecha, no obstante, no se ha producido ningún despido, si bien algunos trabajadores a la vista de los acontecimientos optaron por cambiar de empleo.

En último lugar cabe destacar que, de momento, se desconoce cuándo se llevará a cabo, si se realiza, la compra de acciones.

EN EL CENTRO DE TOLEDO
SE TRASPASA BAR
RECIEN ESTRENADO
Teléfono 22 20 79

PRONTO-CREDIT
El crédito rápido... para pagar lento
Sinagoga, 3
Teléfono 22 33 68. TOLEDO

Sucesos en Toledo y provincia

Tres accidentes de tráfico en el último fin de semana

Durante el pasado fin de semana se produjeron en las carreteras toledanas tres accidentes de tráfico, en los cuales hubo que lamentar heridos de carácter grave y leve. Asimismo, en la crónica de sucesos cabe señalar varios servicios realizados por el Cuerpo de Bomberos, entre ellos un fuego que se desencadenó en un sótano de la calle Real.

El primero de los accidentes ocurrió, a las tres de la tarde del sábado, en una calle de la localidad de Ocaña, donde un Seat 850, matrícula M-631710, conducido por José Arenas Núñez, de veinticuatro años, atropelló a la pequeña Noelia Rocamora Montero, de cuatro años de edad, que resultó herida de carácter leve.

Poco después, en el kilómetro 9,700 de la carretera comarcal 44, situado en el término de Aldeanueva, se producía el segundo accidente de la jornada; en esta ocasión cuando un turismo marca Citroen 2 CV, matrícula TO-41418, se salió de la calzada dando varias vueltas. A consecuencia del mismo, su conductor y uno de los ocupantes resultaron con heridas de carácter leve.

Ya el domingo, en el kilómetro 107,300 de la carretera nacional 301, situado en la localidad de Corral de Almaguer, un turismo marca Peugeot 505, matrícula AL-4949, conducido por Fernando Sánchez Navarro, de veintiséis años, se salió de la calzada, chocando frontalmente contra una piedra. A consecuencia del mismo resultó herido grave su conductor, así como una de sus ocupantes, identificada como Isabel Serrano Santojiña, y con heridas de carácter leve, Dolores Martínez Santojiña, de veintiocho años de edad.

Por otro lado hay que señalar un importante incendio desencadenado también el domingo en las inmediaciones del cementerio de Navahermosa, donde comenzó a arder una nave que contenía 15.000 kilogramos de alfalfa y 2.000 de trigo, todo ello valorado aproximadamente en un millón de pesetas. La mencionada nave es propiedad de Inocente Sánchez Gabriel, y si bien no hubo que lamentar desgracias personales sí hubo cuantiosas pérdidas materiales.

Asimismo, el Cuerpo de Bomberos municipal tuvo que realizar varios servicios en la capital, el primero de ellos para apagar un incendido desencadenado en unos sótanos de la calle Real, donde se quemaron papeles y trapos allí almacenados. El sábado también a consecuencia de la intensa lluvia registrada fueron requeridos para desatascar varios sumideros en los puentes de Alcantara y San Martín, y posteriormente, a las siete de la tarde, para abrir una puerta en la calle Ronda de Buenavista.

Para cerrar el capítulo de sucesos cabe señalar la detención de varios conductores en Talavera de la Reina por conducir bajo la influencia de bebidas alcohólicas. La primera de ellas fue en el kilómetro 115,800 de la nacional V en la persona de Luis Vicente González Avila, de diecinueve años; la segunda, en el kilómetro 123 de la nacional V a José Luis Martínez García, de veintidós años, y la tercera, en el mismo lugar que la anterior en la persona de Bautista de la Fuente García.

Mientras crece el descontento de los toledanos en el tema

El socialista Martín Molina sugiere que se difundan los criterios sobre la grúa

El concejal socialista Martín Molina sugirió, durante la última reunión de la comisión permanente, que la Corporación Municipal difundiera unos criterios claros sobre la actuación de la controvertida grúa municipal y se informara claramente a la población sobre el campo de actuación de la misma. Esta sugerencia, que fue apoyada por el comunista Antonio Urbán, no fue vista con buenos ojos por el concejal-delegado de Tráfico, Juan José Pina, quien señaló que el tema había tenido la suficiente difusion mediante el bando que se hizo público en su día.

El tema, sobre el que ya se ha hablado en múltiples ocasiones en nuestro diario, sigue preocupando en gran medida a los toledanos, que consideran la actuación de la grúa, más que como un servicio, como un negocio de la empresa concesionaria. Así, y si bien en un principio se dijo bien claro que la grúa sólo retiraría a los vehículos que obstaculizaran las circulación rodada o la peatonal, esta afirmación no se ha llevado a sus últimos extremos y no es difícil observar cómo «el invento» retira coches en los que no se dan ninguno de los extremos señalados.

La impopularidad de la medida y el descontento generalizado que existe en la población fue lo que hizo al concejal socialista elevar su sugerencia a la comisión permante. Según él mismo manifestaba en la mañana de ayer a nuestro diario, la misma se basaba fundamentalmente en que el Ayuntamiento difundiera una serie de criterios por los que se rige la grúa para que los toledanos supieran en último extremo a qué atenerse. Así, en principio, se deberían elaborar una serie de puntos básicos que sencillamente señalaran dónde, cuándo y cómo puede actuar «el invento» y también qué es lo que se considera simple infracción de tráfico que se puede penar con una multa y cuáles son los criterios para que un coche sea retirado.

El concejal socialista Martín Molina quiere qaue se clarifique el tema de la grúa

Todos estos puntos, como decíamos, serían recogidos en una especie de decálogo «grueril» que deberían ser ampliamente difundidos por los medios de comunicación social, así como repartidos a la población por medio de octavillas. Asimismo, nuestro interlocutor señalaba que se podrían hacer una serie de carteles publicitarios lo suficientemente llamativos para que los toledanos quedaran enterados y aprovechar las zonas publicitarias ocupadas durante las elecciones generales también a tal efecto.

Estos aspectos son sintetizadamente los que, en opinión de Martín Molina se deberían cuidar para restar impopularidad a la grúa e imprimirle un aspecto serio en esta primera etapa de funcionamiento. No obstante, nuestro interlocutor señalaba que su grupo está a favor de su funcionamiento, y de hecho para una ciudad como Toledo, donde una calle queda obstaculizada fácilmente, se hace casi necesario: «Existe el peligro palpable —dijo— de que la empresa concesionaria intente, como es lógico, hacer que su negocio sea cuanto más rentable mejor, pero esto debe paliarse con una coordinación total con la Policía Municipal, que es en último extremo quien debe decir si un coche debe ser o no retirado.»

Lo que sí es cierto es que el tema es delicado y puede tener resultados funestos si no se controla. Así, por poner un ejemplo, podemos señalar que el pasado lunes, coincidiendo con la fiesta local celebrada en Madrid, hubo muchos madrileños que decidieron pasar su puente en Toledo, y la dulce fiesta se transformó en amarga al recibir la visita de la grúa, que, según testigos presenciales, trabajó a tope y retiró algunos vehículos que no interceptaban el paso. Lógicamente los afectados se lo pensarán mucho antes de volver a nuestra ciudad y también nuestro comercio se puede resentir con «el invento».

En 1983 se cumple el quinto centenario de la imprenta en Toledo

No están de acuerdo los investigadores sobre la fecha concreta de la aparición de la imprenta en Toledo. Ya en 1975, cuando se celebraron en nuestra ciudad diversos actos conmemorativos del quinto centenario de la imprenta en España —tres años más tarde de lo debido, pues el primer libro impreso en nuestro país apareció en Segovia el año 1472—, se discutió el tema. Algunos eruditos mantenían la tesis de que fue en 1480 cuando apareció en Toledo el primer impreso sobre las Cortes, que aquel año se reunieron aquí; otros sostenían, por el contrario, que fue tres años más tarde, en 1483, cuando salió de los tórculos toledanos una bula pontificia de Sixto IV, primer impreso originado en Toledo. Esta última parece ser la hipótesis más autorizada y, consiguientemente, Toledo debe prepararse ya para celebrar la efemérides el año que viene.

Los primeros libros toledanos

Aparte de las hojas impresas sueltas, el primer libro publicado en Toledo, según opina el académico toledano José Gómez-Menor y Fuentes, fue impreso en latín, se tituló «Confutatorium errorum contra claves Ecclesie» y lo escribió el canónigo de Toledo Jiménez de Préjamo; salió —eso sí se sabe con absoluta certeza— de la imprenta que por privilegio de los Reyes Católicos se había instalado en el monasterio de San Pedro Mártir para imprimir las bulas pontificias. Consta también, porque se ha conservado hoy algún que otro ejemplar, que a fines del siglo XV se habían impreso ya en Toledo no pocas obras, tales como «La cura de la piedra y de la ijada y cólico renal», del médico Julián Gutiérrez; los «Comentarios de Cayo Julio César», traducidos por Diego López de Toledo; el «Tratado contra las mujeres», de Alfonso Martínez de Toledo, lo que demuestra que el antifeminismo no es tan moderno como parece; la «Instrucción de la vida cristiana», escrita para los moriscos por el también canónigo García de Villalpando, y el «Libro de los claros varones de Castilla», de Fernando de Pulgar.

Los primeros impresores de los que se tiene noticia son Juan Vázquez y Juan Téllez; hay libros de estos años ilustrados con grabados, costumbre que se generalizó ya entrado el siglo XVI.

Las imprentas se fueron sucediendo desde entonces y algunas de ellas alcanzaron notable renombre, tales como la del Colegio de Huérfanos de Infantería y la Editorial Católica Toledana, ambas desaparecidas; de las actuales permítasenos mencionar, por la calidad de sus trabajos y porque es una empresa familiar que abarca ya tres generaciones, la de Gómez-Menor.

Una sugerencia

No faltarán, seguramente, ideas y sugerencias para conmemorar dignamente el 500 aniversario de la imprenta en Toledo. Permítase, sin embargo, al cronista apuntar una de ellas que nunca logró realizarse entre nosotros: la exposición en lugar y tiempo adecuados de cuantos libros toledanos de ayer y de hoy puedan reunirse. Claro está que la realización de esta propuesta exigiría una seleccion: de los antiguos, sólo los más importantes; de los de los siglos XIX y XX, todos los que puedan lograrse, con la salvedad, por lo que a éstos se refiere, de que se califiquen de libros toledanos no los impresos en Toledo, sino los que, impresos o no en Toledo, traten de algún tema relacionado con Toledo y su provincia.

Luis MORENO NIETO

Editado por la Fundación March

El estudio «Castilla la Nueva I» será presentado en Toledo

El próximo día 26 se presentará en Toledo **«Castilla la Nueva I»**, primero de los dos volúmenes dedicados a esta región española en la colección Tierras de España, que edita la Fundación March y Noguer, y cuyo contenido fundamental es el estudio de las distintas regiones españolas, precedido de amplias introducciones de carácter geográfico, histórico y literario. **«Castilla la Nueva I»** es el decimotercer volumen de esta colección, que se inició en 1974. Los doce anteriores se dedicaron a Andalucía (dos volúmenes), Aragón, Asturias, Baleares, Castilla la Vieja y León (dos volúmenes), Cataluña (dos volúmenes), Extremadura, Galicia y Murcia. El acto de presentación del volumen en Toledo se celebrará, a las siete y media, en el salón de actos del Ayuntamiento de esta capital y con su colaboración.

El cuerpo de arte de **«Castilla la Nueva I»** ha sido redactado por José María de Azcárate, catedrático de Historia del Arte Medieval, Arabe y Cristiano de la Universidad Complutense, y va precedido de introducciones histórica y geográfica realizadas, respectivamente, por Manuel Fernández Alvarez, catedrático de Historia Moderna de la Universidad de Salamanca, y Antonio López Gómez, catedrático de Geografía de la Universidad Autónoma de Madrid. La introducción literaria que incluye esta colección será recogida en el segundo volumen, dedicado a esta región. El estudio de arte que ha escrito el profesor Azcárate para el primer volumen abarca desde los tiempos prehistóricos hasta el siglo XVI.

El volumen consta de un total de 352 páginas (con notas, bibliografía e índices), 402 ilustraciones en color y blanco y negro y ocho mapas y gráficos.

La colección Tierras de España, que constará de un total de 16 volúmenes, ha sido preparada por una comisión coordinadora integrada por profesores y especialistas en las distintas materias. Los textos han sido redactados por más se sesenta autores. En esta vasta tarea de divulgación —con objeto de que sea rigurosa, asequible y atractiva para difundir el patrimonio artístico y cultural de España, se ha realizado también un gran esfuerzo en el ámbito de las ilustraciones, que han sido rigurosamente seleccionadas. La colección constará con un total aproximado de 8.000 ilustraciones en color y blanco y negro, la mayoría expresamente realizada para estos volúmenes.

«Por su delimitación geográfica, Castilla la Nueva posee unas condiciones, ya desde los inicios, que le permiten desarrollar una cultura de enlace entre el Atlántico y el Mediterráneo, una cultura propia de país de paso y unión entre Europa y Africa», señala el profesor Azcárate en el estudio de arte del volumen. Englobada en la cultura celtibérica y romanizada después, Castilla la Nueva será testigo de excepción de la cultura visigoda, con Toledo como capital. Esta ciudad será, en toda la Edad Media, la base del arte mudéjar y el núcleo que mantendrá las huellas del islamismo.

En la introducción geográfica, Antonio López Gómez aborda el estudio de Castilla la Nueva desde el espacio tradicional, es decir, incluyendo a la provincia de Madrid y excluyendo a la de Albacete, y no según la actual ordenación autonómica de Castilla-La Mancha.

Finalmente, el profesor Manuel Fernández Alvarez subraya en la introducción histórica el carácter de Castilla la Nueva como «centro aunador de voluntades a escala nacional, que reside precisamente en servir de puente entre Castilla la Vieja y Andalucía, entre Extremadura y Levante.

CERAMICAS

VENDO CARRETILLA ELEVADORA CARTERPILLAR en perfecto estado, modelo V-60, de 3.000 Kg., con pinza para ladrillos (Aglio)

Sr. JOSE LUIS. Teléfono (91) 670 00 33. MADRID

— Créditos hipotecarios.
— Créditos personales.
— Financiaciones.
— Descuento de papel.

Solucionamos en 48 horas

Teléfono 225025 TOLEDO

expone

TOMAS CAMARERO

CAMARA DE COMERCIO

Del 13 al 24 de Noviembre

TOLEDO

Cincuenta padres de alumnos, contra la editorial AVSA

Acudieron a recibir unas medallas seguras y se encontraron sin ellas y con una promoción de libros

Alrededor de medio centenar de padres de alumnos de los colegios Antonio Machado y Juan Ramón Jiménez protagonizaron el pasado domingo un espectáculo de regulares dimensiones al haber sido «engañados» por los responsables de cierta editorial que habían convocado a los padres y a los niños con objeto de entregarles sendos trofeos, a los que aquéllos se habían hecho merecedores por la realización de unos trabajos escolares. Y el protagonismo de los padres de los alumnos lo fue actuando éstos com sujetos pasivos, pues después de más de tres horas de espera para ser atendidos se encontraron con que las prometidas medallas no existían y a cambio se enfrentaban a unas señoritas que promocionaban determinados libros de la editorial. Ante estos hechos, las protestas por parte de los presentes arreciaron, sobre todo por la desilusión sufrida por los niños y la desconfianza en ellos originada; incluso algunos pensaron en denunciar lo sucedido en comisaría, aunque al final se decidiera no hacerlo y sí dar cuenta de los hechos a la opinión pública a través de una nota que ese mismo día pusieron a disposición de YA de Toledo.

Y es que, además, en el fragor de la discusión entre padres y responsables de la editorial, que, según algunos de los padres de los alumnos, es Argos Vergara, S. A. (AVSA), las señoritas representantes de la editorial llegaron a decir que no les quedaban medallas porque «pensábamos que veníamos a una ciudad civilizada y nos las han quitado esta mañana», frase que fue la gota que colmó el vaso de la paciencia de los presentes. Se redactó la nota que transcribimos a continuación y que fue firmada por 45 personas. El texto de la nota es el siguiente:

«Los padres presentes en el Centro de Amigos de Talavera, abajo firmantes, manifiestan su más absoluta disconformidad con el método empleado para la promoción de libros realizada por AVSA, ya que se ha ilusionado a los niños con premios seguros a recoger el domingo que no se les ha entregado, lo que ha creado una desilusión y desconfianza en niños de muy corta edad (eran de preescolar y de los primeros cursos de EGB) y un trastorno y tiempo perdido en los padres. Esta nota se entregará para conocimiento público. Firmado: José Luis Serrano y otras 44 firmas más.»

Después de dos meses sin sesión

El pleno decidirá hoy sobre el sueldo de los funcionarios

También se reunirá la Permanente con 40 puntos en el orden del día

Después de dos meses sin sesión plenaria, el pleno del Ayuntamiento de Talavera se va a reunir hoy, a partir de las ocho de la tarde, para tratar siete temas, entre ellos los del aumento de retribuciones complementarias a los funcionarios y las modificaciones de créditos en presupuesto ordinarios y de inversión son los puntos más importantes a priori.

En cuanto al primero de ellos, el de las retribuciones a los funcionarios, como informó y adelantó este diario desde la pasada semana, hay principio de acuerdo entre los munícipes y el comité de personal, aunque en la sesión de hoy, a la que ya llaman los funcionarios «la deseada», se puede entablar un amplio debate por parte de UCD y PCE con el PSOE respecto al tema y algunos puntos concretos que faltan por acordar.

Respecto al de las modificaciones de créditos de presupuesto ordinario y de inversiones, también se aprobará por fin, después de que en la pasada reunión plenaria, celebrada el 14 de septiembre, fuese desestimado por los votos en contra de UCD y PCE y no ser suficientes para su aprobación los del PSOE, siendo este el acuerdo más polémico adopoptado entonces. Los borradores de las actas de las sesiones anteriores, la autorización para contratación de personal de oficios, conserjes, y un auxiliar administrativo, el fallo del concurso del monumento a la Constitución Española, el proyecto adicional de la urbanización de la carretera de San Román y la adjudicación de la construcción de tres quioscos en los jardines del Prado serán los temas que completen el orden del día de esta sesión extraordinaria del pleno municipal, que por ser extraordinaria no tendrá más asuntos que tratar.

Por lo que se refiere a la Permanente, que se celebrará antes del pleno, constará de 40 puntos en su orden del día entre los que podemos señalar los acuerdos sobre ayudas y subvenciones a PACYS con la campaña de premio del juguete y a la banda municipal de música por la festividad de Santa Cecilia; sobre el congreso de poesía de 1983, en el que se espera poder contar con importantes poetas de la lengua castellana; el ciclo de cine infantil, distintas certificaciones de obras municipales y 12 decisiones sobre otros tantos expedientes de licencias de obras.

Así, pues, tras muchos días sin sesión, una vez pasadas las elecciones, hoy el pleno del Ayuntamiento se reunirá con un orden del día corto, pero importante, después de la reunión de la comisión municipal permanente que, a falta de saber lo que se tratará en los asuntos de trámite urgente, no parece que vaya a ser especialmente conflictivo. Un dato a significar: el alcalde sigue de vacaciones y, según nuestras noticias, tampoco estará presente en el pleno de esta tarde. El presidente que hará las veces esta tarde será pues Lurueña, primer teniente de alcalde.

Se construirán tres nuevos quioscos en el Prado

En la sesión plenaria del Ayuntamiento talaverano a celebrar hoy, de la que en esta misma página informamos sobre los asuntos a tratar, se tomará acuerdo sobre la construcción de tres nuevos quioscos en los jardines del Prado, concretamente en la zona de ampliación. La adjudicación, que será lo que se acuerde, ratificará el resultado de la subasta que de estas obras se realizó hace ya bastante tiempo, y que no han podido tener esa ratificación por no haberse celebrado ningún pleno antes que éste. Estos tres quioscos vendrán a completar las instalaciones que de estos servicios haya en el Prado. Por lo que respecta a quiénes serán sus adjudicatarios, todo está aún por decidir, ya que tendrán que salir a subasta. Lo que sí es seguro es que los actuales ocupantes de los quioscos antiguos han visto expirar ya el plazo de permiso temporal de ocupación el pasado día 31 de octubre, y que en el momento en que quiera el Ayuntamiento tendrán que dejarlos libres.

Con buena concurrencia de ganado

Precios mantenidos con tendencias alcistas

Aunque, al parecer, en el mercado quincenal de Talavera se sigue a la expectativa de lo que pueda ocurrir en los próximos meses respecto a la situación política y a la incidencia que la misma pueda tener sobre el precio de las carnes, la edición pasada, celebrada durante los dos últimos días, se ha visto marcada por una oferta superior a la del último mercado, por precios mantenidos, con tendencia al alza, sobre todo en vacuno con destino abasto y una gran concurrencia de ganado equino.

En la víspera concurrieron unas dos mil quinientas cabezas de vacuno hembra, de las que se vendieron alrededor de un setenta y cinco por ciento. La víspera estuvo muy animada y las transacciones se hicieron con cierta alegría que presagiaban un buen mercado. En la misma víspera ya se vendieron algunos lotes de ganado vacuno macho.

Contra lo que se esperaba, el mercado propiamente dicho se vio caracterizado por la escasa animación a la hora de realizar las transacciones, que no fueron demasiadas a primeras horas de la mañana. Las que se realizaron fueron de escasa importancia, con tratos pesados, sin alegría y vendiéndose en pequeños lotes, que hacían comentar al jefe del servicio veterinario de nuestra ciudad que más parecía tratarse de un mercado regional que de un mercado de carácter nacional como es el que se produce cada quince días en Talavera. Y es que también en esta ocasión los fuertes compradores aragoneses, catalanes o valencianos prefirieron esperar mejor ocasión para acercarse a Talavera. Según fuentes competentes, se supone que al no mejorar el precio del añojo, ganado que marca la pauta en los precios del resto de animales vacunos, la gente mete en sus establos menos cantidades de ganado para reposición. El mejoramiento del precio de ganado gordo traerá consigo la mejora de la actividad en nuestro mercado.

En fin, como apuntábamos al principio de este comentario, los precios se mantuvieron con tendencia al alza en ganado vacuno con destino abasto y sin modificación en los destinos a vida. En ovino la concurrencia fue menor que en ediciones anteriores y los precios, con tendencia al alza en vida y abasto, se mantuvieron. En ganado caprino fue donde más se notó la bajada de oferta, manteniéndose los precios con respecto a mercados pasados. Finalmente, en equino, los precios también se mantuvieron.

En otro orden de cosas cabe apuntar que según el gerente del Mercado Nacional de Ganados, Miguel Ruiz, las nuevas instalaciones del mercado, cuyas obras siguen en marcha, podrían estar terminadas para dentro de dos meses, y para ese tiempo puestas al servicio de los usuarios.

Bolsa de cotizaciones ganaderas

Vacuno de vida	Pesetas Anterior	Pesetas Actual
Terneros una a tres semanas frisón (unidad)	17.500	18.000+
Terneros una a tres semanas frisona (unidad)	16.000	16.500+
Terneros destetados retinto (kilo vivo)	210	240+
Terneros destetados avileño (kilo vivo)	225	230—
Terneros seis meses frisón (unidad)	34.000	38.000+
Terneras seis meses frisona (unidad)	32.000	33.000+
Novillas próximas primer parto frisona (unidad)	78.000	80.000+

Vacuno de abasto		
Ternera cruzada charolaise más de 300 kilos (kilo vivo)	186	195+
Añojo frisón hasta 500 kilos (kilo vivo)	162	165+
Añojo frisón bueno más de 500 kilos (kilo vivo)	175	178+
Añojo cruzado charolaise más de 500 kilos (kilo vivo)	181	192+
Añojo retinto (kilo vivo)	160	168+
Añojo avileño (kilo vivo)	155	164+
Toro rematado frisón (kilo vivo)	142	146+
Toro rematado avileño (kilo vivo)	138	138=
Toro rematado charolaise (kilo vivo)	160	160=

Caprino		
Cabras con cría varias razas (unidad)	8.500	9.000+
Cabras sin cría varias razas (unidad)	7.000	6.500—
Cabrito lechal (kilo vivo)	390	400+
Cabra abasto (kilo vivo)	55	55=
Equino vida		
Potros (unidad)	38.000	38.000=
Parejas labor medianas (unidad)	220.000	210.000—
Caballos silla españoles (unidad)	105.000	100.000—
Yeguas silla españolas (unidad)	120.000	110.000—

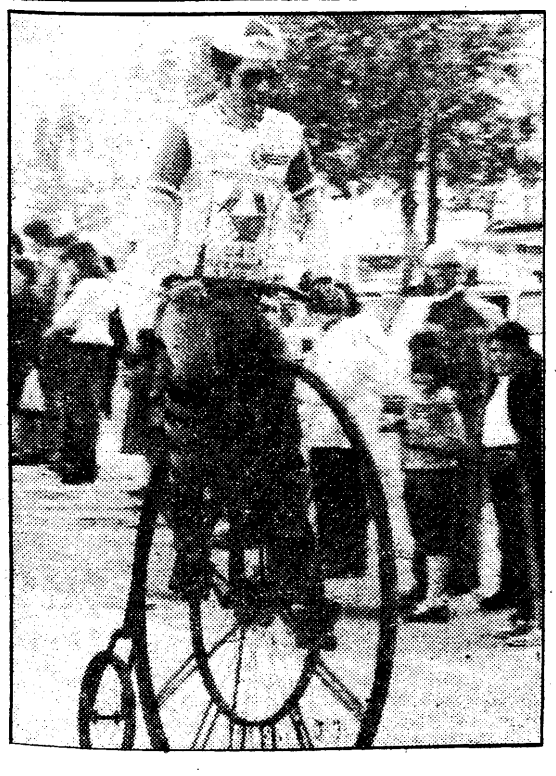

El domingo por la mañana

Talavera fue tomada por las bicicletas

VARIOS miles de personas conformaron la variopinta y simpática caravana ciclista que durante la mañana del domingo recorrió las calles de Talavera en la que suponía la segunda edición del Día Popular de la Bicicleta. Personas mayores y niños de pocos años, bicicletas monoplazas y tándem con capacidad incluso para siete personas, brujas, paletos, payasos, fantasmas descabezados, grupos de presos en día de «evasión», quasimodos y un largo etcétera de disfraces festivos y carnavalescos se lanzaron a la calle agarrados al manillar de la bicicleta para dejar constancia de que este antiguo vehículo sigue siendo un medio eficaz, económico y divertido de transporte, aunque por desgracia sean pocas las facilidades que se dan en las grandes ciudades para que su uso se haga más generalizado y cotidiano.

La salida se dio a las diez y media de la mañana en la Casa de la Cultura.

Noticiario toledano

Maqueda: Subasta para las obras de abastecimiento de agua

EL Ayuntamiento de esta localidad ha aprobado el pliego de condiciones económico-administrativas que ha de servir de base a la subasta de las obras de sondeo de un pozo, de una línea de alta tensión, motores y demás elementos con destino al abastecimiento de agua de este municipio, lo que ha quedado expuesto al público en la Secretaría municipal, a fin de oír las oportunas reclamaciones.

El tipo de licitación es de 2.387.154 pesetas. La fianza provisional es del 2 por 100, y la definitiva, del 4 por 100.

La presentación de proposiciones se realizará en la Secretaría municipal durante un plazo de diez días hábiles. Mientras que la apertura de pliegos se realizará al día siguiente, una vez cumplido el plazo. Las proposiciones se presentarán en sobre cerrado con la referencia «Para optar a la subasta de la obra de abastecimiento de agua».

En el sobre deberá hacerse constar el justificante de la fianza provisional y una declaración jurada de no hallarse incurso en ninguna de las causas de incapacidad e incompatibilidad previstas en el Reglamento de Contratación de las Corporaciones Locales.

Asimismo quedó aprobado el expediente de crédito extraordinario, dentro del presupuesto de inversiones vigente. Durante el plazo de quince días quedará expuesto al público en la Secretaría municipal para oír las oportunas reclamaciones, si las hubiera.

■ VILLASEQUILLA DE YEPES: CONCESION DE CREDITOS EXTRAORDINARIOS.— En la Intervención de esta entidad local se halla expuesto al público el expediente de concesión de créditos extraordinarios y suplementos de créditos número 3, que afecta al vigente presupuesto ordinario, aprobado por la Corporación en pleno.

Las normas para las oportunas reclamaciones se contienen en un plazo de quince días hábiles; las presentaciones se realizarán en el Registro General del Ayuntamiento y el órgano ante el que se reclama es el Ayuntamiento en pleno.

■ VILLAMIEL DE TOLEDO: APROBADO EL EXPEDIENTE DE SUPLEMENTO DE CREDITO.— Ha sido aprobado por el Ayuntamiento de esta localidad el expediente de suplemento de crédito número 1, dentro del vigente presupuesto ordinario. El expediente se encuentra expuesto en la Secretaría municipal durante el plazo de quince días hábiles, al objeto de presentar las reclamaciones que pudieran derivarse en todo caso.

■ VILLARRUBIA DE SANTIAGO: OPOSICION PARA UNA PLAZA DE AUXILIAR DE ADMINISTRACION.— Ha quedado expuesta la lista provisional de aspirantes admitidos y excluidos a las pruebas selectivas convocadas para la provisión, en propiedad, mediante el sistema de oposición libre, de una plaza de auxiliar de administración general de esta Corporación.

Los admitidos son: Jesús Soto Lanzadera, María de los Angeles Pedrero Pérez, Ana Dolores Robles Guerra, María José Guzmán Gango, María Monserrart Granados Saiz, María del Castellar Lanzadera Roldán, Rosa Esther Muñoz Granados, Rosa María Mata Cobacho y José Nieto Escobar. No habiéndose excluido ninguno.

Los interesados tendrán un plazo de quince días hábiles para formular las alegaciones que estimen oportunas.

■ SAN ROMAN DE LOS MONTES: APROBADO EL EXPEDIENTE DE MODIFICACION DE CREDITO Y EL PRESUPUESTO DE INVERSIONES.— El Ayuntamiento en pleno aprobó el expediente de modificación de crédito número 1, dentro del urgente presupuesto ordinario, y el presupuesto de inversiones para el presente ejercicio de 1982. Ambos se encuentran expuestos en la Secretaría del Ayuntamiento, por un plazo de quince días, al objeto de oír las oportunas reclamaciones si las hubiera. En caso de no existir, el acuerdo de aprobación de ambos tendrá carácter de definitivo.

El expediente de modificación de crédito asciende a 635.242 pesetas. Mientras que el presupuesto de inversiones cuenta con unos gastos de cinco millones y medio de las seis inversiones reales realizadas, en los ingresos el monto más importante se refiere a las transferencias de capital, que alcanza la cifra de 4.450.000 pesetas.

■ ARRIENDO DE TRES HECTAREAS DE TERRENO EN LA ENTIDAD LOCAL MENOR DE BERNUY.— Este municipio cuenta en su poder con el pliego de condiciones que van a regir el arriendo en pública subasta de tres hectáreas de terreno, propiedad del propio municipio.

La duración del arriendo será de cinco campañas agrícolas a partir de la actual, 1982-83. La licitación ha quedado establecida en 75.000 pesetas por campaña. La forma de pago se realizará por anticipado al comienzo de cada campaña. Además quedará prohibido el subarriendo.

La fianza provisional será del 3 por 100 y la definitiva ascenderá al 6 por 100 del precio total rematado.

La subasta tendrá lugar al siguiente día hábil, a las 12 horas, a aquel en que se cumplan los veinte días reglamentarios para la presentación a dicha subasta.

■ ARCICOLLAR: PROYECTO DE PAVIMENTACION DE VARIAS CALLES.— El pleno ha aprobado el proyecto de pavimentación de las calles San Blas, Defensores del Alcázar y accesos al camino de Torrijos, el cual ha quedado expuesto al público por el plazo de un mes, durante el cual podrán formularse cuantas alegaciones, observaciones y reclamaciones se estimen pertinentes por los propietarios afectados.

Villatobas

Solidario esfuerzo con los afectados levantinos

VILLATOBAS
Luis T. Ferrero

A iniciativa de un grupo de jóvenes, la cual entusiasmó, sintió y materializó todo el pueblo, hace unos días tuvo lugar en esta localidad un acto de solidaridad con los afectados por las inundaciones en la región levantina, obteniéndose, entre otras cosas: 40 mantas, varias cajas de pantalones, abrigos y ropa usada, cuatro cajas de medicinas, 250 kilos de galletas, chocolate, café, harinas y otros, 320 kilos de arroz, 360 de azúcar, 400 de patatas, 450 de leche —condensada, en polvo y en cartones—, así como fideos y pastas, lo mismo que 370 kilos en latas de conserva.

Con ser importantes los resultados materiales, a tenor de los habitantes con que cuenta esta localidad, es digno de destacar el apoyo moral y la alegría —dentro del dolor y sentimiento profundo— que demostraron todos los habitantes a la hora de materializar con sus donaciones un sentimiento de solidaridad para con todos los afectados.

La Puebla de Montalbán

Solicitado un préstamo para perforar un pozo y conseguir agua

LA PUEBLA DE MONTALBAN
Servicio especial

En sesión ordinaria, celebrada por el pleno de este Ayuntamiento hace unos días, se aprobó por diez votos a favor, de los trece que componen la Corporación, la solicitud de un préstamo de 4.418.501 pesetas a la Caja de Ahorro Provincial de Toledo.

La finalidad para la que se solicitó el préstamo es para realizar la perforación de un pozo para el abastecimiento de agua a la población y reconstrucción del cementerio municipal, destruido por un incendio provocado.

La garantía con que se cuenta es de un 30 por 100 del Fondo Nacional de Cooperación, que en el ejercicio de 1982 ha ascendido a 22.499.045 pesetas.

Durante un plazo de quince días se podrán presentar las reclamaciones que se consideren oportunas en el propio Ayuntamiento de la localidad.

Por otra parte, el mismo Ayuntamiento aprobó el expediente de habilitación de crédito en el presupuesto de inversiones, con cargo al préstamo solicitado con la Caja de Ahorro Provincial de Toledo; esto se hace público en virtud de lo dispuesto en la vigente ley de Régimen Local, quedando expuesto al público en la secretaría, durante quince días, con el fin de presentar las reclamaciones pertinentes, en su caso.

agenda provincial toledana

Horario del Toledo monumental

—**San Juan de los Reyes.**— De 10 a 14 y de 15,30 a 18.
—**Sinagoga del Tránsito y Museo Sefardí.**— De 10 a 14 y de 15,30 a 19.
—**Casa Museo de El Greco.**— De 10 a 14 y de 15,30 a 18.
—**Iglesia de Santo Tomé.**— Laborables, de 10 a 13,30 y de 15 a 19. Festivos, de 10 a 11,30 y de 15 a 18.
—**Catedral.**— De 10,30 a 13 y de 15,30 a 18.
—**Museo de Santa Cruz.**— De 10 a 19.
—**El Alcázar.**— De 9,30 a 18.
—**Mezquita del Cristo de la Luz.**— De sol a sol.
—**Museo Victorio Macho.**— De 10 a 14 y de 15,30 a 18.
—**Taller del Moro y palacio de Fuensalida.**— De 10,30 a 14 y de 15,30 a 19.
—**Museo de Arte Contemporáneo.**— De 10 a 14.
—**Museo de los Concilios y Cultura Visigótica.**— De 10 a 14 y de 15,30 a 18,30.

Horarios de autobuses

Toledo-Madrid

Galiano: 7, 8, 9, 13, 15, 14,30, 20,15 (laborables).
Continental: 10, 11, 11,30, 17, 19, 19,30 (laborables).
Galiano: 7, 8, 9, 13,15, 14,30, 17, 19,45, 20,15, 23 (festivos).
Continental: 10, 11,30, 18, 19, 19,30 (festivos).

Madrid-Toledo

Galiano: 11, 12, 18,30, 19,30, 20,50, 22 (laborables).
Continental: 7, 9, 9,30, 13, 15,30, 16,30 (laborables).
Galiano: 10,30, 12, 18,30, 19,30, 20,50, 22, 23, 1 (festivos).
Continental: 9, 9,30, 13, 15,30, 16,30 (festivos).

Toledo-Talavera

7,30, 14, 15, 16 (laborables).
9, 21 (festivos).

Talavera-Toledo

8, 9,15, 9,45, 16,30 (laborables).
9,45, 20 (festivos).

Teléfonos útiles

TOLEDO

Bomberos: 22 60 80.
Comisaría de Policía: 22 14 01 y 091.
Policía Municipal: 22 34 07.
Casa de Socorro: 22 81 57.
Guardia Civil: 22 59 00.
Ambulancias Finisterre: 22 37 73.
Ambulancias S. Social: 22 55 00.
Ambulancias Cruz Roja: 22 29 00.
Renfe: 22 12 72.
Autobuses Galiano, S. A.: 22 36 41.
Autobuses Continental: 22 73 60.
Juzgado: 22 34 20.
Seguridad Social: 22 55 00.
Hidroeléctrica: 22 34 45.
Butano: 22 11 21 y 22 17 61.
Vehículos desaparecidos: 22 14 01.
Taxis (cuesta del Alcázar): 22 23 96.
Taxis (ambulatorio): 22 16 98.
Taxis (paseo de la Vega): 22 16 96.
Telegramas por teléfono: 22 20 00. De 22 a 8 horas, llamar al 91-222 29 51.
Oxígeno medicinal: 22 87 04.
Taxis nocturnos: 22 34 07.

TALAVERA DE LA REINA

Bomberos: 80 30 80.
Comisaría de Policía: 80 05 39 y 091.
Casa de Socorro: 80 02 93.
Guardia Civil: 80 13 81.
Policía Municipal: 80 00 37.
Ambulancias: 80 36 00 y 80 20 73.
Renfe: 80 13 88.
Juzgados: 80 61 13.
Teléfono de la Esperanza: 80 24 13.
Seguridad Social: 80 09 50.
Hidroeléctrica: 80 17 14.
Objetos perdidos: 80 00 37.
Vehículos desaparecidos: 80 05 39.
Taxis (Pl. del Generalísimo): 80 02 69.
Taxis (paseo del Prado): 80 14 72.
Telegramas por teléfono: 80 23 83.

Policía Municipal: 80 00 37.
Ambulancias: 80 36 00 y 80 20 73.
Renfe: 80 13 88.
Autobuses Galiano: 80 24 22.
Autobuses La Sepulvedana: 80 64 14.

Toledo, hoy

A LAS 19,30:
• **Cámara de Comercio.** (Plaza de San Vicente, 1.)— Curso de nuevas técnicas de venta.

Exposiciones

• **Galería Selección.** (Calle Puerta Llana, 14.)— Oleos de Lola Extremadouro. Laborables, de 10 a 14 y de 16 a 20 horas. Festivos, de 12 a 14 horas.

• **Cámara de Comercio.** (Plaza de San Vicente, 3.)— Oleos de Tomás Camarero. Laborables, de 12 a 14 y de 18 a 21 horas.

Toledo, ayer

16 de noviembre de 1916: Robo de grano en Mocejón.

Para ver cómo eran las noticias de los periódicos prefiero reproducir textualmente lo que escribe el «Eco Toledano» sobre el caso:

«En el pueblo de Mocejón, en la madrugada del 16, penetró en el domicilio de la viuda Eusebia Aparicio, conocida por la Hortelana, Julián «El Piñón», y por antecedentes de consanguinidad este individuo era pariente del difunto esposo de Eusebia.

Queriendo «El Piñón» iniciar una estimable baja en el precio de los granos agarró un saco de arpillera, saltó las tapias de su corral, de éste pasó al de Eusebia, subió a una cámara y se puso a cambiar de domicilio el grano.

Eusebia había percibido el ruido en la cámara, y como no sería la primera pava que había pelado «El Piñón», aquélla bajóse del lecho, se vistió y fue en busca de la policía nocturna.

«El Piñón» está ya pagando en el calabozo los alardés de confianza que se tomó en el hogar de la viuda de un primo hermano suyo».

Clemente PALENCIA

Nacimientos, matrimonios y defunciones

Nacimientos: José Julián, hijo de Julián García y Josefa Carralero; Beatriz, hija de Angel Arevalillo y María Socorro Romero-Salazar; David, hijo de Valentín Camuñas y Margarita Espada; Raúl, hijo de Ricardo Ortiz y María del Pilar Ramos; Sandra, hija de Desiderio Jiménez y María Nieves Sierra; Tomás, hijo de Tomás Leñador y Margarita Jiménez; Almudena, hija de Julio Zamorano y Remedios Casarrubias; Verónica, hija de Antonio Domínguez y María Isabel López; Vidal, hijo de Vidal Vázquez y Consuelo Legoz; Vanesa, hija de Diego Ortiz y María Soto; Antonio, hijo de Francisco de la Casa y María Victoria Rivas; Alejandro, hijo de Jesús-Juan Fernández y María Milagros Hernández; Santiago, hijo de Agustín Moreno y María Mercedes López; Máximo, hijo de Máximo Sánchez y María Luz Carrasco; Javier, hijo de Félix López y Ascensión López; Francisco Javier, hijo de Francisco Naranjo y Natividad Cano.

Matrimonios: Alfonso Sánchez Martín y Purificación Zarzalejo Cobisa; José Navidad Muñoz y María del Carmen Pedreño Martín; Gregorio Conejo Vázquez y María del Sagrario González García.

Defunciones: Francisco Rodríguez-Camuñas Dader, de 58 años.

Cartelera

Cine María Cristina.— (Marqués de Mendigorría, 1. Teléfono 212442.) A las 6,30 y 9: «Besame, tonta». Todos los públicos.

Cine Imperio.— (Cuesta del Aguila, 7. Teléfono 221623.) A las 5,45, 8 y 10,15: «Desaparecido». Mayores 16 años.

Teatro De Rojas.— (Plaza Mayor, 4. Teléfono 223970.) A las 5,15, 7, 8,45 y 10,15: «Opera prima». Mayores 16 años.

Cine Alcántara.— (Cabrahígos, 18. Teléfono 220817.) A las 6 y 8: «Orinoco, paraíso del sexo». Mayores 18 años.

Cupón pro ciegos

Número premiado ayer

730

Farmacias

TOLEDO

María del Rosario Sánchez Bernard.— Real del Arrabal, 16 (hasta las diez).

María Elena Castro Sierra.— Calle de Barcelona, s/n. (toda la noche).

TALAVERA:

María Isabel González Menéndez.— Carlos García Verdugo, s/n. (hasta las diez).

Eduardo Zaragoza García.— Cerería, 26 (toda la noche).

El tiempo

DATOS METEOROLOGICOS DE AYER EN TOLEDO FACILITADOS POR EL OBSERVATORIO

Temperaturas: Máxima, 13,2 grados a las 15 horas; mínima, 7 grados a las 8; a las 13 horas, 10,2 grados. Humedad relativa del aire: 58 por 100. Presión atmosférica: 720,6 milímetros.

Horario de trenes

Madrid-Toledo: 7,25 (P), 8,11 (A), 9,15 (A), 10,00 (A), 12,16 (A), 14,10 (A), 14,25 (P), 16,30 (A), 17,30 (A), 17,55 (P), 19,02 (A), 19,45 (P), 20,00 (A), 21,00 (A).

Toledo-Madrid: 6,22 (A), 6,50 (P), 8,00 (A), 9,10 (P), 10,20 (A), 11,55 (A), 13,36 (A), 14,02 (P), 14,25 (A), 16,25 (A), 17,25 (A), 18,25 (A), 20,05 (A), 20,36 (P), 22,00 (A).

ya de Toledo

Delegado y redactor-jefe, Enrique Monsalve. Redacción y administración: Calle Armas, 6, teléfonos 211150, 58, 62.

En Talavera: Redacción, calle Sol, 25, teléfono 806216. Administración, teléfono 801887.

Primer tiempo aceptable, segundo pésimo y dos puntos para el Talavera (2-0)

En sólo cuarenta y cinco minutos se impuso el Talavera al Fuengirola

Los goles de Ayúcar y Quini hicieron justicia porque el Fuengirola demostró su calidad de último de la tabla

Campo Municipal de Deportes El Prado. Tarde soleada y fría; alrededor de dos mil espectadores en las gradas y entre ellos el jugador madridista Juanito que, aprovechando la jornada sin Liga en Primera, se vino a Talavera a ver a los suyos, los de Fuengirola.

Resultado: Talavera, 2; Fuengirola, 0.

TALAVERA: Ortiz (2), Juan (2), Iglesias (1), Quique (1), Benito (2); Conde (1), Bernabéu (1), Javi (1); Quini (2), Ayúcar (1) y Pérez González (—). En el minuto 73, Cecilio (1) sustituyó a Bernabéu, y en el 76, Del Rivero (1), a Quini.

FUENGIROLA: Lupión (2), Javi (2), Peña I (1), Quico (2), Baena (—), Petit (—), Carlos (1), Barea (1), Fernando (—), Gumer (—) y Pedrito (1). Tras el descanso, Carrión (1) suplió a Petit, y en el minuto 66, Mérida (1) a Gumer.

ARBITRO: Señor Rico Guerra, auxiliado por los señores Alvino y Valle, todos ellos del Colegio Extremeño. Bien en líneas generales, se equivocó poco y en cosas sin importancia. Su lunar fue el permanecer ajeno y sin enterarse de la «guerra» que en el último cuarto de hora mantuvieron Benito y Fernando, con dos agresiones de aquél y sendas «contestaciones» de éste. Los dos acabaron el partido sin merecerlo. Hubo tarjetas para Conde, Pérez González, Carlos, Barea y el propio Fernando.

GOLES: 1-0. En el minuto 11, Quini se adentra por la derecha, centra al punto de penalty y allí Ayúcar, después de un fallo, consigue disparar a gol.

2-0: En el minuto 37, la mejor y más ligada jugada del partido, con pase final de Conde a Quini, quien marca ante la salida de Lupión.

Descansofobia blanquiazul

Una vez más el Talavera demostró el pasado domingo, esta vez teniendo como rival al farolillo rojo de la clasificación, que no le van ni mucho ni poco los descansos de los partidos y que los jugadores blanquiazules, cuando se van en los intermedios a las duchas, vuelven desangelados, desmoronados y desacertados. Todo, según parece, menos descansados y dispuestos a dar el callo sobre el terreno de juego. Efectivamente, una vez más el domingo pasado ocurrió lo que viene ocurriendo habitualmente cuando el Talavera juega en su propio domicilio: que tras una primera parte aceptable, el segundo tiempo sea todo un calvario para los hombres de Carlos Martínez, que dice y repite que no es problema de preparación física, sino de mentalización. A este paso y si el problema continúa manifestándose como hasta la fecha, habrá que pensar en la contratación de un psicólogo que «cure» a los jugadores blanquiazules de la «descansofobia» que sin duda sufren a juzgar por los síntomas que muestran.

Bromas aparte, aunque la cosa no es para bromas, señalemos que el partido entre Talavera y Fuengirola se dividió en dos partes coincidentes con los correspondientes períodos reglamentarios, uno para cada equipo. Aunque fue el Fuengirola quien dispuso de la primera ocasión clara de marcar, cuando en el minuto uno Gumer no llegó por muy poco al excelente centro desde la izquierda de Petit, durante todo el primer tiempo el Talavera fue quien dominó y puso cerco a la portería de Lupión, que aunque no tuvo que intervenir demasiado —mejor resguardado por su defensa de lo que cabía esperar por la clasificación del equipo visitante— cuando fue requerido estuvo siempre bien, salvo en los goles. Pronto, apenas después de tres jugadas de Ayúcar, llegó el tanto de éste y con él lo que los aficionados más optimistas preveían como el inicio de la esperada goleada. No hubo tal. Quizás porque Lupión estuviera muy acertado despejando dos trallazos de Conde desde fuera del área o quizás porque los delanteros talaveranos no fueron capaces de traducir en goles el dominio de su centro de campo, pero lo cierto es que hasta el minuto 37 no llegaría el segundo y definitivo tanto, obra de Quini, quien puso broche a una excelente jugada en la que participaron Juan, Quique, Javi, Conde y el mismo Quini.

La segunda parte, sesteo

Habían sido cuarenta y cinco minutos en los que si no se había bordado el fútbol, sí al menos se había demostrado una clara superioridad sobre los rivales y hasta esporádicamente jugadas de mucho mérito. La «raíz cuadrada» de la que en la víspera nos hablaba Carlos Martínez funcionaba aceptablemente y, tal como nos anticipara, los ataques se realizaban por el extremo de Quini intentando sorprender al equipo de Enrique Mateos, que encargó una especial vigilancia sobre Pérez González. Quique había estado bien en su nueva demarcación de central y el resto de los jugadores, sobre todo los del centro del campo, habían cumplido. Todo lo dicho hay que cambiarlo de sentido al hablar de la segunda parte. Tras el descanso, el Fuengirola se fue hacia adelante, Quico se convirtió en centrocampista permutando su posición con Barea, Carrión sustituyó a Petit y el Talavera, incomprensiblemente, se fue para atrás. Y es que el Fuengirola achuchaba lo suyo.

Lupión, molestado por Pérez González, no alcanza el balón. Pérez estuvo soso y desafortunado

Sea como fuere la decoración del partido cambió radicalmente. La «raíz cuadrada», en la que Quini era la punta más avanzada, se puso del revés y ahora quien profundizaba era el equipo malacitano, dominando el centro del campo— en el que Bernabéu, Conde y Javi se perdieron— y, afortunadamente para los blanquiazules, desaprovechando ese dominio y no concretándolo en el marcador. Y en ello; al menos en dos ocasiones, buena parte de culpa tuvo Ortiz, que salvó goles cantados de las botas de Pedrito (en el minuto 11) y de Mérida (minuto 42) y vio cómo el balón se iba fuera a tiro de Gumer (minuto 14) cuando éste se encontró sólo con un balón regalo de Quique.

Todo lo demás en este segundo período, aparte de un disparo lejano de Conde que Lupión paró sin problemas (minuto 19), fue un quiero y no puedo del Fuengirola contra el desacierto blanquiazul, mientras el respetable sesteaba y se aburría pidiendo goles que no llegaban y silbando los desaciertos talaveranos. Bueno, no todos, porque un pequeño grupo de aficionados al boxeo, que no al fútbol, se dedicó el último cuarto de hora a pedir y exigir a Benito que agrediese al malacitano Fernando, consiguiéndolo dos veces y viendo así su sed de pelea saciada, como si del espectáculo del circo romano se tratara. El colegiado permaneció ajeno al follón y sólo gracias a eso los dos jugadores terminaron el partido. ¡Lamentable!

Pedro A. ROSADO

Fotos: César

Juanito: «Los dos, muy mal»

Juanito, entre el público, una de las pocas veces que sonrió

El jugador del Real Madrid Juanito estuvo el domingo en el campo de El Prado presenciando el partido entre Talavera y Fuengirola. El jugador madridista, que nació en Fuengirola precisamente y de ahí su presencia en nuestra ciudad, al término del partido hizo unas declaraciones a YA de Toledo, en las que manifestó que el partido no le había gustado. «Los dos han estado muy mal —dijo Juanito—. Si éste es el fútbol de Segunda B, desde luego está a mucha distancia de Segunda A.» Juanito estaba en Talavera por la fecha de vacación de la Liga de Primera mientras los jugadores internacionales están concentrados. ¿Le gustaría a Juanito estar con Miguel Muñoz? «Por supuesto —nos contestó el ex internacional—, eso ni se pregunta. Claro que me gustaría. ¿Que cuándo estaré seleccionado? Cuando me encuentre bien, y eso ahora no lo puede saber, porque para ello tengo que empezar a jugar en mi equipo.» Y eso fue todo. Juanito siguió saludando y firmando autógrafos a todos los que se lo requerían.

Nueva derrota del «Sampru», esta vez ante el Moscardó

El árbitro provocó al público, expulsó a tres jugadores y acabó en la casa de socorro

CAMPO: Polideportivo municipal del Prado. Terreno de juego en excelentes condiciones. Al coincidir el encuentro con el II Día de la Bicicleta, a la hora del comienzo había muy pocos espectadores, pero a medida que avanzaba el partido éstos iban llegando.

C. D. SAN PRUDENCIO: Zaldúa (1), Luna (1), Moreno (1), Hernández (1), Roberto (1), Andrés (0), Fiti (1), Quique (0), Salinero (0), Sito (0) y Pepe (2). En el segundo tiempo Clavero (1) sustituyó a Quique.

C. D. MOSCARDO: Ramírez (1), Herráez (1), García (2), Manzano (2), Chema (2), Simón II (1), Mozo (1), Vicente (2), Alonso (1), Abel (1) y Lorenzo (1). En el minuto cincuenta y siete Ortiz (2) sustituyó a Manzano y en el setenta y cuatro Roldán (1) entra en lugar de Alonso.

Arbitro: Señor Díez Baquedano, auxiliado en las bandas por los señores Galarza Toledo y Rodríguez Torres. Su labor fue desastrosa e inadmisible. Provocó al público con diversas acciones y a punto estuvo de formar una alteración del orden público, aunque reconozcamos que el penalty pitado en contra de los locales fue excesivamente riguroso, pero justo, aunque totalmente innecesario. Enseñó tarjeta a Herráez, Zaldúa, Pepe, Sito, Hernández y Clemente y expulsó a Fiti, Luna y Clavero. Estos dos últimos por intento de agresión a su persona. Al final del encuentro, que finalizó cuatro minutos antes de la hora, varios objetos volaron sobre el señor Díez Baquedano, alcanzándole una piedra en el pómulo derecho y produciéndole una herida de cuatro centímetros de longitud. La hinchazón que le produjo la herida hizo que el ojo derecho perdiera su visión, recomendándole el ATS de la casa de socorro, Angel Fraile, que visitara un oculista.

Goles: 0-1. Centro de Manzano desde la banda derecha y Vicente, de cabeza, marca (minuto dieciséis). 1-1. Penalty, que transforma Moreno (minuto cuarenta y uno). 1-2. Lorenzo marca de penalty (minuto cuarenta y seis). 1-3. Pase de Ortiz a Roldán que bate de cerca a Zaldúa (minuto ochenta y cinco).

Mal se le ponen las cosas al C. D. San Prudencio tras esta derrota en su propio feudo ante los jóvenes promesas del Moscardó, que coloca al conjunto talaverano en los últimos lugares de la tabla. Normalmente, en una crónica deportiva se habla de las incidencias del juego y del juego desarrollado por ambos equipos, pero la crónica de hoy irá dedicada más a un colegiado llamado Díez Baquedano y su constante provocación a losespectadores que al juego propiamente dicho, pues esto fue lo que menos existió y el número de charlotada arbitral el que más prevaleció. Del juego en sí, podemos decir que el Moscardó fue más equipo que el «Sampru», pues el conjunto de Usera impuso su juego al primer toque al juego de patadón y tente tieso que el «Sampru» hacía cuando el señor Díez Baquedano le dejaba.

Lo más destacable del encuentro, además de los goles y los aspavientos del colegiado, fue el fútbol simplista impuesto por los madrileños y el tesón que puso el capitán prudencista, Pepe, en que los dos puntos se quedaran en casa. El árbitro llegó a Talavera cuando las huestes prudencistas estaban «escamadas» tras el arbitraje que sufrieron en Candeleda, por lo que al principio mínimos errores arbitrales parecían errores terribles, máxime si estos errores van acompañados de acciones teatrales como los que el señor de negro hacía gala.

El árbitro, tras pitar ese penalty riguroso a los locales, se convirtió en el eje central del partido. Todas las miradas y todos los comentarios iban dirigidos hacia él, al igual que al final del encuentro los numerosos botes y piedras también. Tál fue la provocación que hizo el colegiado madrileño, que, además de intentar agredirle los jugadores Luna y Clavero, también intentó hacer lo propio Félix Hernández, que se lanzó al terreno de juego y que tuvo que ser sujetado por Salinero oportunamente.

Mientras los jugadores rojiblancos exponían su fútbol clarividente, el juez de la contienda cosía a tarjetas al equipo local, y tanto así que Luna perdió los nervios y propinó sendas patadas al cuerpo del señor Díez Baquedano. Tras la expulsión del fino lateral derecho prudencista llegó la de Clavero, y a causa de esto ya se armó la marimorena en el campo. Por un lado, algunos jugadores prudencistas intentaban evitar que los hombres recientemente expulsados se tomaran la justicia por su mano y, por otro, que al público que presenciaba el encuentro comenzaba a acabársele la paciencia y hacía muestras de saltar al terreno de juego.

Ante esta situación el colegiado del encuentro continuaba con su actitud provocativa, y gracias que se decidió a acabar el encuentro cuatro minutos antes de la hora, porque si no ahora estaríamos contando una crónica de sucesos en vez de un encuentro de fútbol, si el de hoy lo podemos considerar así. En fin, un desastroso arbitraje que hace que el Sampru obtenga otros dos negativos y que se meta en la zona baja de la tabla.

E. JIMENEZ

Balonmano

El derby toledano tuvo un prisma deportivo

Venció el A. Alcázar-Iberoamericana (23-27)

Así va la Liga

JORNADA 6.ª

Previsión Fiat-Don Bosco (sin resultado).

Caja de Ahorro, 23; A. Alcázar-Iberoamericana, 27.

CB. Merkal, 31; R. Murcia, 27.

B. Andújar, 31; Caserío Vigón, 27.

Descansan: BM. Puertollano y Canal Isabel II.

CLASIFICACION

	J.	G.	E.	P.	Ptos.
Caserío Vigón	6	4	1	1	9
C. Isabel II	5	3	2	0	8
A. Alcázar	5	3	2	0	8
R. Murcia	5	3	0	2	6
B. Andújar	5	3	0	2	6
B. Puertollano ...	3	1	1	1	3
BM. Merkal	5	1	0	4	2
Caja de Ahorros .	5	1	0	4	2
D. Bosco	2	0	0	2	0
Previsora Fiat ...	3	0	0	3	0

Análisis de la jornada

Muy interesante y esclarecedora ha sido la jornada sexta en la Liga Nacional de Segunda División Grupo VII. Esclarecedora, porque ha permitido conocer cómo se van formando dos grupos diferenciados y cuatro equipos —se puede incorporar el Puertollano una vez jueguen los encuentros atrasados— luchan por los dos puestos de cabeza que permiten jugar la fase de ascenso. El R. Murcia y el A. Alcázar-Iberoamericana han dado un gran paso adelante y han confirmado sus aspiraciones, mientras que el Andújar ha dado una auténtica sorpresa y ha logrado una inesperada victoria —rompiendo su imbatibilidad— ante el líder, Caserío Vigón. Ahora, dos equipos, el C. Isabel II y A. Alcázar-Iberoamericana, son los que están imbatidos. ¿Hasta cuándo?

Caja de Ahorro, 23; A. Alcázar-U. Iberoamericana, 27 (13-15)

Cancha: Polideportivo municipal cubierto. Lleno. Unas 1.200 personas, que animaron a los equipos, particularmente al A. Alcázar.

Caja de Ahorro, 23 (13 y 10): Treinta lanzamientos en el primer tiempo (dos de penalty), de los que consiguió trece tantos (dos de penalty), y veintiún lanzamientos en la segunda parte (tres de penalty), de los que consiguió diez tantos (tres de penalty).

Jugaron: Paco (P), Maxi (5), Pepe (2), Triviño (3), Quique (1), Antolí (5), Chele (3) —equipo inicial—, Mingo (2), Cabanas (1), Ricardo (1) y Medina (—).

A. Alcázar-U. Iberoamericana, 27 (15 y 12): Veintisiete lanzamientos en la primera fase (dos de penalty), de los que consiguieron quince tantos (dos de penalty), y veinticinco lanzamientos en la segunda fase (tres de penalty), de los que consiguieron doce tantos (tres de penalty).

Jugaron:) Juanito (P), Javier (8), Fito (3), Sastre (1), Félix, Galo (2) y Capuchino (2) —equipo inicial—, Fernando (3), Lancha (8), Juli y Julián.

Arbitros: Señores Gamarra y Paredes. Muy buena labor, ayudados por la excelente deportividad de los jugadores. Dejaron jugar y pasaron casi inadvertidos.

Incidencias: Gran animación, pero excelente deportividad, tanto en jugadores como en público. Fueron amonestados: Sastre, del A. Alcázar (23 m. de la primera fase), y Maxi, del C. de Ahorro (7 m. de la segunda fase), y fueron expulsados por dos minutos Cabanas, de C. de Ahorro (24 m.) y Fito (29 m.), y Sastre (59 m.), del A. Alcázar. La auténtica incidencia estuvo en los accesos al recinto deportivo, muy difíciles de pasar, que hizo tener auténticas dificultades a los espectadores para poder entrar. Calamitosos. Emocionante y deportivo encuentro el que han jugado los equipos toledanos de Segunda División Caja de Ahorro y Angel del Alcázar-Iberoamericana.

Hoy se puede decir que el balonmano ha dado un gran paso adelante, ya que encuentros como éste, como decía el «mister» de los de la Estación, Antonio Chozas, son los que hacen afición.

El partido, como se aprecia en el marcador dado para su cómputo, fue pasando por diversas alternativas, sobre todo en la primera fase, ya que después de estar por delante el Angel del Alcázar, hacia su mitad se puso por encima el Caja de Ahorro, para volver a estar otra vez delante el Angel del Alcázar en los últimos cinco minutos. En la segunda parte, a lo que más llegó la Caja de Ahorro fue a acercarse e incluso empatar el marcador, como ocurrió a los dieciséis minutos, pero las imprecisiones eran la nota dominante (lógico teniendo en cuenta la presión ambiental existente), por lo que ambos conjuntos dejaron algo que desear en cuanto al juego realizado. Al final, faltando nueve minutos y coincidiendo con la mejor fase del portero del Angel del Alcázar, Juanito, y de su extremo Javier, los del Caja de Ahorro bajaron la guardia, y sólo entonces pudieron distanciarse los aseguradores por cuatro tantos, que serían los definitivos.

La clave del encuentro estuvo en la actuación del talaverano Javier, en una labor oscura que sólo al final le permitió un lucimiento personal, marcando al lateral más peligroso del Caja de Ahorro. Sólo al final del encuentro, cuando las fuerzas físicas del contrario comenzaban a fallar, fue cuando sus acciones individuales comenzaron a brillar.

Indudablemente venció el que tenía que vencer, ya que su moral estaba más alta por los resultados y trayectoria mantenida hasta entonces, como decía el «mister» «financiero», Maxi. El hecho de que no habían podido entrenar al completo por las lesiones ha sido decisivo, ya que físicamente estaban mucho peor. Lo que se vio corroborado por el hecho de que el peor momento del Caja fue al final de cada período.

Pero lo importante, aunque no hay duda de que el resultado lo tiene, fue el desarrollo del encuentro, deportivo ciento por ciento, pese a las opiniones que corrían en los últimos días, dando una dimensión agradable y productiva de lo que puede ser este deporte, que aumenta en interés a pasos agigantados.

Fue hermoso ver la actitud del público animando sanamente a sus colores, y, sobre todo, la de los jugadores, sin un mal gesto hacia los colegiados o hacia sus rivales, dando una auténtica imagen deportiva de la confrontación. Unos dieron sensación de saber jugar, bastante difícil algunas veces, pero otros la dieron de saber perder, que puede ser aun más difícil.

Decepcionó el conservadurismo del Manzanares

2-1. Atacó mucho el Torrijos

Campo de deportes San Francisco. Terreno de juego algo pesado por las recientes lluvias caídas. En algunos sectores de la cancha el agua era visible. La recaudación ascendió a 33.600 pesetas, corta cuantía, pues sólo por la prima del partido los responsables del club torrijeño deben desembolsar 25.000, más 6.000 en conceptos de viaje a los jugadores.

En definitiva, 2.600 pesetas que irán a parar a las arcas del club. Hay que reseñar que aún no se han descontado los emolumentos del trío arbitral: Juzguen ustedes y si con este ejemplo de datos se puede mantener un equipo en el máximo concurso regional.

C. D. Torrijos: Paco, Ramiro, Higueras, Arsenio, Luismi, Robles, Luis, Jesús, Luisito, Pereira y Palmero.

Manzanares C. F.: Ervás, Manjón, Patón, Ito, López, Ito II, Candela, Rodri, Agudo, Moreno y José Luis.

Sustituciones: Vera II y Emilio suplieron en la segunda parte a Jesús y Robles, en el Torrijos; Pacheco reemplazó a Patón después de la pausa, en el Manzanares.

Arbitro: Señor García Baldemar, con residencia en Aranjuez. Buena actuación del trío arbitral, compuesto también por los señores Santos Trapote y García Oreja. Tal vez no penalizó el juego subterráneo de los forasteros; mostró tarjetas amarillas a los torrijanos Luisito, por gesticular, y Pereira, por pérdida deliberada de tiempo, así como a Agudo, del Manzanares, por zancadillear a balón pasado.

Goles: El 1-0 en el minuto 32. Ervás se entretiene al sacar, Luisito le acosa, el balón da en los glúteos de este jugador y llega a la red.

2-0, minuto 57. Pereira hace un quiebro cerca del banderín de córner, centra pasado, y Luis, de cabeza, marca.

El 2-1 en el minuto 79. La defensa rojiblanca no logra despejar; hay una serie de rechazos y el esférico llega a José Luis, que conpletamente desmarcado y ante la salida de Paco le bate.

Por fin el Club Deportivo Torrijos ha logrado una nueva victoria, aunque en los últimos compases del encuentro tuviera que temblar por el resultado al no saber con anterioridad aprovechar las ocasiones de su buen juego aunque a ráfagas lo brindó.

Desde el comienzo, los hombres de Manuel Moya se acercaron al portal de Ervás sin propiciar el tiro a puerta; el dominio rojiblando era territorial, pero no muy resolutivo cara al gol. Palmero y Luismi dispusieron de dos ocasiones de inaugurar el marcador, pero los postes lo impidieron. Había transcurrido algo más de media hora cuando Ervás, meta visitante, «ayuda» a desnivelar la contienda. Después, la presión del Torrijos se acentúa, pero no se tranforma en nada positivo.

En la continuación, los rojiblancos, con más ansias, quieren solucionar la papeleta. Se mascaba el segundo gol, que no llegaría hasta el minuto 57. Pereira y Luis «Cascote» controlarían la parcela ancha y por ello el peso específico del Torrijos se nota ante el embarrado terreno de juego. Ramiro e Higueras se suman a las labores ofensivas en busca de un tercer tanto, que no se contabiliza por infortunio. Con la alegría atacante se producen acciones de contraataque por el Manzanares, que en esta visita ha decepcionado su táctica y su conservadurismo.

José REYES CALERO

El equipo toledano comparte el liderato con Asland

Fuensalida, 3; Orcasitas, 0. La goleada debió ser de escándalo

Campo municipal El Parque, en Fuensalida. Tarde soleada, viento frío y terreno de juego algo blando. Entrada aceptable y 90.000 pesetas de taquilla.

Resultado: Fuensalida, 3; Orcasitas, 0.

C. D. Fuensalida: Cortijo, Maya, Bartolo, Juanjo, Ortega, José Luis, Enrique, Del Pino, Miguel, Eduardo y Serrano. Tras el descanso entra Toñín por Eduardo, lesionado, y a diez minutos para el final Serrano deja su puesto a José.

Orcasitas: Asenjo, Benito (García), Ramón, Carlos, Angel, Blanco (Carlitos), Chiqui, Migueli, González, Barera y Antoñín.

Arbitro: Moreno Llorente. Auxiliado por Bravo Martín y Bellejos Núñez. Mala actuación del trío, llena de errores. No se acertaba en señalar los fueras de juego. Se vieron muchas tarjetas, algunas inmerecidas, y pasó por alto muchas acciones de juego duro por parte del Orcasitas, que mereció alguna tarjeta roja. Sin embargo, no influyó en el resultado, aunque al final expulsó a Enrique y al madrileño González. Vieron amarillas Benito, Asenjo y Angel.

Comenzó el partido con juego precioso y ligado de los fuensalidanos, perfectamente acoplados. Ya en el minuto primero Eduardo pierde un clarísimo gol y el mismo jugador, a los seis minutos, en una jugada muy ligada, estrella el cuero en el palo derecho. El primer gol vendría un minuto más tarde, acertando esta vez Eduardo. El juego del Fuensalida en los primeros quince minutos es de pizarra, pasando el balón al primer toque y al hueco. La mala puntería evitó que se marcaran tres clarísimos goles. A partir de entonces el juego decae algo, pues los fuensalidanos quieren jugar al lucimiento personal, lo que disminuyó la belleza del juego. Con 1-0 terminaría el primer período.

En el segundo, los fuensalidanos vuelven a hacer el juego de conjunto, siendo su dominio abrumador y precioso. En el minuto 51, el malabarismo de Serrano no consigue gol de milagro. En el 52 hay una bonita jugada de toda la delantera y Miguel, siempre en la brecha, marca el 2-0. Continúa el juego medido y precioso del Fuensalida, pero sin fruto en el marcador por mala suerte y por la cantidad de fueras de juego inexistentes señalados por los linieres.

En el minuto 60 Miguel centra sobre puerta, y cuando disponía Serrano de ocasión de disparo mete Angel el pie, introduciendo el balón en su propia meta y estableciendo el 3-0 definitivo.

Total, bonito partido del Fuensalida, con buen juego, mala suerte y pérdida de una goleada que podía haber sido de escándalo. Los madrileños estuvieron bien en defensa, pero un poco bruscos y duros. El árbitro se lo consintió demasiado, pero, en definitiva, victoria del Fuensalida, que se encarama al primer puesto de la clasificación. Esperemos que la suerte acompañe hasta el final del campeonato.

Mariano RODRIGUEZ

Resultados y clasificaciones

Primera Regional Preferente

RESULTADOS

Móstoles, 2; San Sebastián de los Reyes, 0.
Almagro, 1; G. Alcázar, 1.
Osiris, 2; Vallecas, 2.
Urbis, 2; Rayo Vallecano, 1.
Colmenar, 1; San Cristóbal, 3.
Villaverde, 0; Arganda, 1.
Torrijos, 2; Manzanares, 1.
Guadalajara, 1; Fuenlabrada, 0.
Miguelturreño, 2; Toledo, 1.

CLASIFICACION

	J.	G.	E.	P.	F.	C.	P.
Guadalajara.....	9	6	2	1	18	9	14
G. Alcázar.....	9	5	2	2	17	10	12
Arganda.....	9	3	5	1	8	6	11
Miguelturreño.....	9	5	1	3	13	10	11
Osiris.....	9	3	4	2	12	11	10
Villaverde.....	9	4	1	4	17	12	9
Fuenlabrada.....	8	4	1	3	13	10	9
Torrijos.....	8	4	1	3	9	7	9
Móstoles.....	9	3	3	3	8	7	9
Toledo.....	9	3	3	3	13	14	9
Colmenar Viejo...	8	4	0	4	17	12	8
San Cristóbal.....	8	3	2	3	9	12	8
Manzanares.....	8	3	2	3	8	12	8
Almagro.....	8	1	5	2	6	9	7
Vallecas.....	8	2	2	4	9	12	6
Rayo Vallecano...	9	2	1	6	9	14	5
Urbis.....	9	2	1	6	11	25	5
San Seb. Reyes...	8	0	4	4	3	8	4

Primera Regional Ordinaria

GRUPO I

C. Los Angeles, 1; S. Antolín, 3.
Legamar, 0; B. y Navarro, 0.
At. Valdemoro, 2; Roma, 1.
Asland, 3; Fortuna, 0.
Aviación, 4; Arenas, 1.
Trival, 1; At. Candeleda, 1.
S. Prudencio, 1; C. Moscardó, 3.
At. Carabanchel, 0; Navalcarnero, 3.
Fuensalida, 3; Orcasitas, 0.

	J.	G.	E.	P.	F.	C.	P.
Asland.....	8	6	1	1	15	7	13
Fuensalida.....	8	6	1	1	17	8	13
Moscardó.....	9	6	1	2	12	8	13
Legamar.....	9	5	2	2	14	5	12
San Antolín.....	9	6	0	3	15	7	12
Navalcarnero.....	9	5	2	2	18	9	12
At. Valdemoro....	8	5	1	2	13	7	11
At. Candeleda.....	9	3	4	2	9	9	10
Boetticher.....	8	2	4	2	10	10	8
Tri Val.....	9	2	4	3	11	14	8
Roma.....	8	3	1	4	13	14	7
Orcasitas.....	9	3	1	5	12	18	7
Fortuna.....	9	2	2	5	12	16	6
Aviación.....	9	2	2	5	12	17	6
Arenas.....	9	2	2	5	15	22	6
San Prudencio....	9	1	3	5	10	19	5
At. Carabanchel..	9	0	4	5	8	17	4
Los Angeles.....	8	0	3	5	7	16	3

GRUPO IV

Mora, 3; Ocaña, 0.
La Solana, 2; Pedro Muñoz, 1.
Bolañego, 1; Sonseca, 3.
At. Teresiano, 1; Yepes, 1.
Almodóvar, 2; At. Daimiel, 0.
Villacañas, 1; At. Tomelloso, 1.
Socuéllamos, 2; Calatrava, 2.
Sta. Bárbara, 1; Las Pedroñeras, 2.
Criptanense, 0; Mota Cuervo, 1.

	J.	G.	E.	P.	F.	C.	P.
Almodóvar.....	8	7	0	1	13	4	14
Mora.....	9	6	2	1	21	12	14
Santa Bárbara.....	9	6	1	2	20	12	13
Mota del Cuervo.	8	6	0	2	17	10	12
Las Pedroñeras...	8	5	1	2	16	4	11
At. Tomelloso.....	8	5	1	2	16	8	11
La Solana.....	7	4	2	1	13	10	10
At. Teresiano.....	9	3	3	3	14	16	9
Sonseca.....	9	3	3	3	11	13	9
Socuéllamos.....	7	2	4	1	11	8	8
Daimiel.....	9	4	0	5	10	11	8
Villacañas.....	9	2	4	3	6	10	8
Yepes.....	8	2	2	4	11	19	6
Criptanense.....	9	2	1	6	11	12	5
Calatrava.....	9	2	1	6	11	23	5
Pedro Muñoz.....	9	2	0	7	10	18	4
Bolañego.....	9	1	1	7	7	17	3
Ocaña.....	8	0	2	6	7	18	2

En Miguelturra se hizo buen fútbol

Mereció mucho más el Toledo, que perdió 2-1

A tres minutos del final, el colegiado pasó por alto un penalty a Rafa

MIGUELTURRA. De nuestro enviado especial, Fernando Llamas

Campo municipal de Miguelturra, que presentó una buena entrada.

RESULTADO: Miguelturreño, 2; Toledo, 1.

C. D. MIGUELTURREÑO: Barbas (2), Céspedes (2), Leguizamón (2), Paquito (1), Jesús (2), Eladio (1), Cruz Heredia (2), Márquez (1), Navas (1), Luciano (1) y Santiago. Del Río (1) y Coello saltaron por Cruz Heredia y Santiago.

C. D. TOLEDO: Fernando (1), Alfredo (2), Espinosa (2), Lozano (1), Manolo (2), Michel (1), Arroyo (1), Rafa (2), Bermúdez (1), José Luis (3) y Prisci (1). En el minuto 33 se retira Bermúdez, lesionado, y salta Pagés (2). En el minuto 82, José Luis, también lesionado, deja su puesto a Flores (—).

ARBITRO: Ramón Méndez, con Millán Gao y González Sansegundo en las bandas. Su labor fue caserilla y la cosa no hubiera ido más allá si a dos minutos de la finalización hubiera pitado una zancadilla dentro del área local a Rafa, que era un penalty evidente. Cruz Heredia, por protestar, y Espinosa, por agarrar, fueron los únicos merecedores de tarjeta.

GOLES: Minuto 9, jugada de Luciano. Tira Jesús, rechaza Fernando y Cruz Heredia marca el 1-0. Minuto 42, Jesús lanza un córner, cabecea Santiago y Luciano marca sin problemas. Minuto 62, José Luis conecta un disparo desde lejos, Barbas, el guardameta, no consigue blocar el balón, que traspasa la línea de puerta. Tras algunas dudas, el árbitro concede el gol al Toledo.

INCIDENCIAS: El público estuvo correcto en líneas generales, aunque me aseguraron que en la banda contraria a la que nos encontrábamos el linier correspondiente era zarandeado de vez en cuando por la afición miguelturreña. El árbitro obligó al míster toledano, Lorenzo, a abandonar el banquillo por falta de ficha formal. Espinosa, al conseguir su cuarta tarjeta, no podrá actuar el próximo domingo. Se registró la ausencia, injustificada, de Carlos.

Sin suerte

Bonito encuentro el que presenciamos en Miguelturra. Los locales, ascendidos esta temporada a la categoría, jugaron con bastante orden y dieron muestra de ser un equipo compacto, aunque bajo de forma física. También nos agradó el Toledo, muy disciplinado, con un centro de campo de calidad, una defensa buena, que tuvo fallos desgraciados que le costaron al menos el segundo gol, y una delantera sin punta de ataque.

Los primeros minutos de juego fueron un auténtica pesadilla para el conjunto toledano, que se vio encerrado por la salida en tromba del Miguelturreño. Cuando atacaba el equipo manchego, todos sus jugadores, a excepción de Paquito, pasaban a campo toledano. Ya en el minuto cuatro, Cruz Heredia tiene todas las posibilidades de marcar, con un balón que entraba en meta, pero que fue despejado por un jugador del Miguelturreño, Santiago, que evita el primer gol a su equipo. Luciano y Cruz Heredia son los que llevan más peligro al nervioso y apabullado Toledo de esta primera fase del encuentro. Hasta el minuto 12 el Toledo no puede hacerse dueño de la situación, porque el Miguelturreño corría mucho y siempre estaba en posesión del balón. Así llega el gol, en el minuto nueve, un gol temprano, a partir del cual el Toledo despierta, abre sus líneas y se anticipa siempre a los manchegos en la disputa del balón.

Digno de mención nos parece el cambio de imagen del Toledo con respecto a su disparo. En Partidos anteriores habíamos comentado la falta de convicción en el tiro. El domingo, cualquier jugador, sobre todo los centrocampistas, tiraba sin remilgos y con buena puntería, lo que hacía trabajar el portero local, Barbas. José Luis, que realizó una labor formidable a lo largo de todos los minutos en los que pudo jugar, comenzaba la cuenta de los disparos toledanos que el portero puede mandar a córner tras una soberbia intervención. También conseguiría forzar un saque de esquina tras un disparo, dirigido perfectamente a la escuadra, de Rafa. Los toledanos se estaban haciendo dueños del terreno de juego y empezamos a vislumbrar que la igualada vendría pronto, a pesar de la escasa labor que podían hacer Arroyo y Prisci, muy marcados durante todo el partido. Pero el centro del campo hilvanaba unas jugadaspeligrosísimas tanto Rafa como Lozano y José Luis. Bermúdez no lucía tanto como sus compañeros, pero también realizaba una labor sorda y positiva.

Sin embargo, nuestra profecía favorable al Toledo no fue correcta, ya que se produjeron dos hechos claves: la retirada de Bermúdez, lesionado, y la incorporación de Rafa, lo que rompió el ritmo ascendente del equipo. En los minutos inmediatamente posteriores, el Miguelturreño recuperó el terreno perdido, aunque sin crear peligro. Cuando otra vez el Toledo resurgía y los planes volvían a surtir efecto, a poco de terminar la primera mitad, Luciano machaca ante la puerta sin que Fernando pudiera hacer nada. Precisamente cuando el Toledo volvía a jugar mejor.

Quedaba por ver si el encuentro no se había perdido definitivamente, que dos goles en contra son muchos goles y desmoralizan al equipo que, jugando bien y teniendo más oportunidades, los encaja. Sin embargo, el Toledo, tras dos apurillos poco después de iniciada la segunda parte, vuelve a dominar, y Rafa, de cabeza, tiene otra fenomenal ocasión para acortar distancias. Luego repetiría Prisci otro testerazo, pero sin beneficio para su equipo. El gol de la esperanza llegó con un tiro fuerte y semirraso de José Luis. El Toledo lo intenta todo, pero la suerte no le acompaña. El Miguelturreño tuvo dos avances serios sobre la meta de Fernando durante toda esta fase del partido, pero defendió bastante bien hasta que las fuerzas llegaban, que no era siempre.

El acoso del Toledo no llegaba a nada positivo. Quedaban tres minutos para la finalización del encuentro cuando Rafa burla a Paquito, se interna en el área y el jugador miguelturreño le zancadillea por detrás. El penalty era muy claro, pero el árbitro, que ya veía su salida del terreno tranquila, no quiso complicarse la vida. Según nos dijo Rafa tras el partido, el propio Paquito reconoció su falta y le dijo: «No lo va a pitar.» Estaba muy claro.

En definitiva, gran partido del Toledo, aciaga suerte y disgusto de Lorenzo y los suyos por lo injusto del resultado. «Se ha jugado bien y al menos merecinos el empate. Parece mentira que haya árbitros con tan poca personalidad.» El entrenador toledano felicitó a sus muchachos, y la salida de los vestuarios presentaba la imagen de unos jugadores rotos aunque contentos por el juego realizado: «Si nos vieran jugar así en casa...» Moraleda, el entrenador local, no quiso enjuiciar la labor arbitral, aunque le pareció correcta y consideró el resultado, si bien le gustó el juego del Club Deportivo Toledo.

Fernando LLAMAS

El domingo no fue a Miguelturra

Carlos dejará el Toledo

Los fichajes talaveranos del C. D. Toledo esta temporada están siendo menos productivos que los cultivos de Valencia tras las inundaciones: Cambero fue el primero en caer, luego vino Marcial, ahora Carlos tiene todas las posibilidades para dejar de ser del C. D. Toledo. Y por voluntad propia.

Se esperaba que no acudiera a Miguelturra y no acudió. Había alegado que se le debía dinero de desplazamientos y se le dijo que serían pagados el domingo —seis mil quinientas pesetas tenía Lanchas, el gerente de la entidad, para pagar la deuda—, pero Carlos no apareció. El problema del talaverano, que no viene a entrenar más que una vez a la semana, es que desde que se ha ido Marcial García Arroyo del equipo tiene que venir él en coche, lo que no le agrada. También es cierto que cuando se firmó el contrato era una de las condiciones básicas del jugador, que tiene una ficha de las más altas.

La Directiva tiene la palabra o la solución al problema, pero nos atrevemos a decir de antemano que Carlos dejará el club de la capital.

Ante un rival que fue superior en un partido bronco y difícil

1-2. El Santa Bárbara sufrió un nuevo descalabro en su feudo

ESTADIO CARLOS III: Terreno de juego resbaladizo por las lluvias caídas el día anterior, lo que hizo difícil el control del balón, así como las continuas caídas de los jugadores. Tarde soleada y frío a medida que avanzaba la misma.

U. D. SANTA BARBARA: Tante (1), Torán (0), Parra (1), Arturo (0), César (1), Valentín (1), M. Angel (1), Briones (0), Canorea (0), Juli (1), Ceju (2). En el minuto veintiuno de la segunda mitad Torán y Canorea dejan sus puestos a Servilio (—) y Guti (1), respectivamente.

C. D. PEDROÑERAS: Pacheco (1), Castellanos (1), Blázquez (1), Jeroni (2), Paquito (1), Gómez-Pérez (0), Benito (2), Galván (3), Molina (1), Porras (1), Linares (2). Porras, lesionado, fue sustituido por Minero (—) en el minuto sesenta y nueve y Velarde (—) sustituyó a Molina cuando finalizaba el partido.

GOLES: 0-1. En el minuto cincuenta Linares entrega a Galván, que se cuela por el centro, cede a Porras, quien fusila. 0-2. Nueve minutos después Galván, otra vez, se lía cuando va a disparar, llega el balón suelto a Linares, que bate a placer a Tante. 1-2. En el minuto sesenta y cinco, empujón a Juli dentro del área, castigado con penalty, que el mismo jugador transforma.

ARBITRO: Señor Población González, ayudado por Saiz González y Arroyo García. Muy protestada su labor, sobre todo a lo largo de la segunda mitad. Se le protestaron dos jugadas en el área del equipo visitante, una por agarrón a Ceju y otra por posible mano de un defensor. Sacó todo un ramillete de tarjetas: a Tante (minuto treinta y cinco) y Servilio (minuto sesenta y seis) por duras entradas, a Ceju y Galván (minuto sesenta y tres) por entrada mutua, a Benito (minuto sesenta y cinco), a Blázquez por agarrar a Guti cuando se escapaba. Y roja, por doble amonestación, a Juli (minuto veintiuno) al protestar después de una entrada y a Arturo, la primera al protestar el primer gol forastero y la segunda cuando restaban siete minutos para finalizar el partido, nuevamente por protestar. En resumen, falto de personalidad y reflejos, estuvo discreto, sin influir en el resultado.

INCIDENCIAS: Al final del encuentro el público, encrespado y nervioso, mostró su disconformidad y recriminó la actuación arbitral sin que, afortunadamente, llegara a más.

«Los hombres del centro del campo y los puntas, al no ser sujetados por la defensa del Santa Bárbara, han influido de manera decisiva en el resultado final a nuestro favor.» Estas palabras del técnico del cuadro visitante, una vez finalizado el encuentro, reflejan claramente lo que dio de sí el partido.

Comienzo esperanzador, pero...

Encuentro que si en los veinte minutos iniciales se vieron jugadas de ataque por ambos conjuntos, con acciones rápidas sin tregua, fue bajando de tono, posiblemente por esa velocidad exhibida en los comienzos. En la segunda mitad, después de los dos goles materializados en los primeros quince minutos, el juego entró en una fase de dominio alterno, con un juego deslavazado, bronco, duro por momentos, con continuos choques, una lucha de poder a poder donde llevaba las de perder el equipo dirigido por Gargolla, puesto que aunque no le faltaba garra y coraje, no inquietaba la meta defendida por Pacheco. Espoleado por los dos goles encajados y animado por sus incondicionales, el Santa Bárbara quería, pero no podía; le faltaban ideas, era más corazón y amor propio que juego. Llegó el penalty, por empujón a Juli dentro del área, y se vislumbró la posibilidad de lograr el empate, pero sólo quedó en eso, pues las dos expulsiones mermaron la moral del «Santa» de tal manera que al final incluso pudieron haber encajado algún otro gol, en los peligrosos ataques, ante la superioridad numérica tanto de jugadores como en el marcador.

El «Santa» falló

En efecto, el Santa Bárbara adoleció de profundidad para inquietar la meta de Pacheco —sin excesivo trabajo, pero seguro cuando intervino—, bien resguardada con una defensa ordenada, rocosa, pegadiza y que daba oportunidades a los atacantes locales, aunque Ceju —muy luchador y trabajador todo el encuentro— bregaba una y otra vez sin resultados positivos, al estar muy desasistido y no recibir balones claros.

En el centro del campo, los visitantes, que jugaron con cuatro hombres, al incorporarse Porras y arrancar desde atrás, creando peligro cuando pisaba las inmediaciones del área del «Santa», se imponían a los desangelados muchachos de Gargolla, que hizo lo propio e incluyó a Juli para taponar los huecos y reforzar la línea medular. Pero ni siquiera esto fue suficiente, porque Galván —qué gran partido el suyo— y Benito se bastaban y sobraban para aprovechar los errores del contrario, lanzando —al mismo tiempo que creaban y construían continuo juego— a los dos puntas que hacían estragos cada vez que tenían el balón en sus botas, por la peligrosidad y mordiente que imprimían a sus rápidas acciones, lo mismo que por la efectividad y vistosidad de su juego de ataque, con cambios de juego y desmarques continuos.

El Santa Bárbara, por su parte, comenzó con ganas, pero a medida que fueron transcurriendo los minutos se fueron viniendo abajo, sin ideas ni calidad en sus hombres, cometiendo muchos errores, lo que facilitaba las cosas al conjunto visitante. Todo comenzaba por la parte de atrás, donde Arturo, muy inseguro y sin coger hueco, no podía con Linares —que lo sacaba de su sitio y se movía por lugares donde el central se veía desbordado—; Torán, que acusó la inactividad y la falta de partidos, cosa que se vio al no subir por el pasillo abierto que el planteamiento técnico del contrario, con sólo dos puntas, le ofreció, sobre todo en la primera mitad. En la línea de centrocampistas, Briones —muy oscurecido todo el partido— apenas si entró en juego, mientras que Miguel Angel y Valentín lo intentaban todo, pero todos sus esfuerzos resultaban baldíos, ya que la tela de araña montada por Las Pedroñeras impedía cualquier intento de penetración; y si esto sucedía, allí estaba el capitán del cuadro visitante, Jeroni, que se encargaba de abortar todo intento, sobre todo por alto, donde no tenía quien le inquietara. Adelante, Canorea, muy desangelado todo el partido, tan sólo inquietó en un remate que se fue al palo, saliendo posteriormente fuera. Ante esto, Juli, al cumplir funciones de media punta, dejaba solo y abandonado a Ceju, que, a pesar de sus buenas intenciones y continuos cambios de ritmo, no podía luchar ante la superioridad numérica del rival.

Muy peligroso el conjunto visitante

Así, las oportunidades de perforar la meta de Las Pedroñeras eran escasas y reducidas a la nada. Ya en el minuto 4 avisó Linares con un buen remate, después de una inteligente jugada, y Benito, seis minutos después, cuando solo ante Tante, en la mejor oportunidad del partido, no logró su propósito. En el minuto 29, Ceju, arrancando desde el centro de su terreno y sorteando los rivales que le salieron al paso, cedió a Valentín, que disparó desde una buena posición, interponiéndose Pacheco y enviando el cuero a córner. Esta fue la mejor oportunidad del cuadro local en los primeros 45 minutos. Por los visitantes, Porras intentó el remate antes de cumplirse la media hora de partido, y Linares, cumplida ya, lo intentó de nuevo, despejando Tante. Juli, por el conjunto local, cuando se cumplía el tiempo reglamentario, trató de sorprender —sin conseguirlo— al meta visitante, disparando desde muy lejos.

Ya en la segunda parte, al poco de comenzar, Ceju se encontró con un balón suelto, fue agarrado por un contrario, pero continuó la jugada, disparando y atrapando «in extremis» Pacheco cuando el balón le había sobrepasado. Aquí el colegiado, según comentó al final, dejó seguir la jugada, ya que el extremo disparó, y en caso de no haberlo podido hacer o haber caído habría pitado la correspondiente pena máxima. Después vinieron los dos goles visitantes y, a renglón seguido, el tiro al palo de Canorea, metiendo el pie valientemente entre dos defensores. Así se produjo el penalty y renacieron las esperanzas, que se truncaron con las reseñadas expulsiones y los últimos escarceos de los visitantes, que a punto estuvieron de alcanzar algún nuevo gol, aunque ya el partido estaba sentenciado a su favor.

En resumen, el Santa Bárbara, descentrado, sin ideas, atenazado por los nervios y la responsabilidad delante de su parroquia, sin poder emplear el mortífero contraataque de que hace gala fuera del Carlos III, según nos refería Gargolla al finalizar el encuentro.

Juan Eloy GARCIA OROZCO

Durante la asamblea anual de su colegio provincial

Los secretarios de Administración local apelan a la independencia

El Colegio Provincial de Secretarios, Interventores y Depositarios de la Administración Local ha celebrado su asamblea anual, durante la cual, aparte de los puntos preceptivos del orden del día, se debatieron dos cuestiones fundamentales centradas en la función puramente profesional, independiente y objetiva de los secretarios y la nueva ley de régimen local, que no se llegó a hacer firme con el anterior Gobierno.

La asamblea, en la que participaron unos setenta asociados de la provincia, se inició con la celebración de una misa en la parroquia de Santa Leocadia, para posteriormente, en el salón de actos de la Diputación, celebrar la reunión, al término de la cual tuvo lugar una comida de hermandad. Según ha comentado para nuestro diario Justo González Vivas, presidente del colegio, el orden del día incluía la lectura y aprobación del acta de la sesión anterior, una memoria anual sobre la gestión del colegio, la memoria de la intervención y la aprobación de cuentas, destacándose dentro de la mencionada memoria los contactos mantenidos con los grupos políticos con representación parlamentaria en la provincia sobre el proyecto de ley de régimen local, las gestiones realizadas sobre el decreto-ley de retribuciones de los funcionarios y la participación en distintos cursillos, como los de formación y perfeccionamiento organizados por la Junta de Comunidades de Castilla-La Mancha.

En otro orden de cosas y dentro de una serie de puntos de ámbito profesional que se suelen debatir en la reunión anual, se cuestionó la verdadera función de los secretarios, interventores y depositarios, señalando que ésta ha de ser puramente profesional, objetiva e independiente, sin que influya para nada en su actuación profesional el grupo político que gobierne en cada corporación.

Se destacó, pues, que la profesionalidad debe ser su verdadera función y ésta no puede ser cuestionada cada vez que cambie la política del país.

Por otro lado —según señalaba el presidente— se expusieron una serie de ideas centradas en la necesidad de una nueva ley de régimen local, que como recordarán fue elaborada por el grupo centrista y presentada una enmienda a la totalidad por el PSOE, por lo cual no salió adelante y aún se encuentra en el Congreso. Hipotéticamente se apuntó que si el nuevo Gobierno socialista piensa elaborar ahora un nuevo proyecto de esta ley no estaría de más mantener una serie de contactos con el mismo y que ésta se acelerara lo más posible.

Como señalábamos anteriormente, una vez finalizada la asamblea anual, que se celebra en la provincia siempre por estas fechas, los asistentes celebraron una comida de hermandad.

Según lo acordado ayer por el comité ejecutivo regional de UCD

El futuro del gobierno regional se decidirá con el PSOE y AP

El comité ejecutivo regional de UCD, reunido ayer en Guadalajara, dio el visto bueno al pronunciamiento hecho por el consejo de gobierno del ente autonómico de poner a disposición de UCD nacional sus cargos y entablar conversaciones urgentes con el PSOE y AP para que se encuentre una solución lo más razonable posible dentro de la legalidad. Así, dicho centro elaboró un amplio comunicado en el que explica pormenorizadamente su postura y cuyo texto íntegro recogemos a continuación:

«El comité ejecutivo regional de UCD, reunido el 16 de noviembre de 1982 en Guadalajara, tras analizar el acuerdo del Consejo de Gobierno de Castilla-La Mancha del pasado día 5 y los últimos resultados electorales, adopto por unanimidad los siguientes acuerdos:

1.º Reiterar en que la asamblea provisional de las Cortes de Castilla-La Mancha fue legal y correctamente constituida,en cumplimiento de la ley orgánica del estatuto, que publicada el día 16 de agosto de 1982 daba como período de treinta días su constitución, teniendo como único punto de referencia las elecciones generales de 1979.

La tesis sostenida por el PSOE de referir la composición de la asamblea provisional a las elecciones del 28 de octubre de 1982 habría supuesto un incumplimiento del estatuto y un vacío de poder del órgano, a pesar de lo cual interpusieron un recurso que aún no ha sido fallado.

2.º A pesar de que no hay resolución del recurso del PSOE, este partido vuelve contra sus propios actos y sin respetar la decisión legal toma acuerdo de su órgano regional, manifestando que la asamblea provisional tiene que componerse con arreglo al resultado de las elecciones generales del 28 de octubre.

En el mismo sentido se han manifestado distintas fuentes de Alianza Popular.

3.º En reconocimiento de los resultados electorales del 28 de octubre y ante la situación de inestabilidad política e ingobernabilidad que se crearía en los órganos de la región, y como consecuencia de la clara hostilidad manifestada en los medios de comunicación por los socialistas a través de sus órganos regionales, provinciales y de las personas; teniendo en cuenta que el Consejo de Gobierno así no podría ejercer eficazmente sus funciones y la asamblea provisional no podría adoptar su mantenimiento con un consejo de gobierno de cualquier otro partido, en base únicamente a la defensa de los intereses generales de la región y la provisionalidad de la asamblea y del Gobierno, este comité ejecutivo ha decidido entablar conversaciones urgentes con el PSOE y AP para operar en función de lo mandado en el estatuto.

4.º Si la asamblea y el gobierno regional hubiese procedido directamente de las elecciones regionales, UCD de Castilla-La Mancha nunca hubiese adoptado una decisión de este tenor, tal y como sucede con diputaciones y ayuntamientos, pero por las razones expuestas, provisionalidad, falta de respaldo popular en las elecciones del 28 de octubre y con la mirada puesta en el bien de la región, ha decidido el presente acuerdo, solicitando la urgente convocatoria de las elecciones regionales.»

Por otro lado, segun manifestaba para nuestro diario el secretario regional, Daniel Viana Gil, en la reunión se comentaron también otros dos aspectos fundamentales: el análisis pormenorizado de los pasados resultados electorales y el próximo congreso extraordinario a celebrar por el partido.

Con respecto al primero, se reconoció el desastre electoral del partido centrista, tanto a nivel nacional como regional, donde en ningún momento se esperaban tales resultados. Así, se señaló que aunque UCD regional no ha sufrido en ningún momento la crisis que padeció el partido a nivel nacional, los electores de la región se dejaron llevar por la imagen nacional del partido, por lo que el resultado fue igual de desastroso.

Por otro lado se informó al comité de la convocatoria del próximo congreso extraordinario, del que se espera que todos los miembros de UCD se manifiesten con entera libertad, ya que, según señalaba nuestro interlocutor, es la última oportunidad para que el centro se clarifique: «Curiosamente —señalaba el señor Viana—, las personas que provocaron la discordia en UCD han sido elegidos por el pueblo para que les represente, claro está que en otras opciones políticas.»

Asimismo, nuestro interlocutor señalaba que la decisión adoptada por el comite ejecutivo, plasmada en el comunicado anterior, es el resultado de su decisión de velar por la región y no de mantenerse atados a sus cargos, como se ha señalado últimamente: «Entraremos en conversaciones con AP y el PSOE para ver la mejor forma de no crear un vacío de poder, según se establece legalmente en el estatuto, ya que Unión de Centro Democrático sólo tiene interés en velar por los intereses de la región, y no como se nos ha dicho hasta la saciedad, en amarrarnos como sea a nuestros cargos.»

El comité ejecutivo estuvo reunido cerca de cuatro horas e intervinieron los 24 asistentes.

Los toledanos cada vez compramos menos vehículos

En 1973 se matricularon 2.173 turismos más que en 1981

Durante el año 1981 se matricularon en nuestra provincia un total de 5.681 vehículos. Lo que equivale a decir que durante ese mismo período un número similar de vehículos fue adquirido por los toledanos. De esta cifra la parte más importante corresponde, lógicamente, a los turismos, con 3.611, repartiéndose el resto entre camiones, autobuses, motocicletas y tractores.

En estas listas estadísticas que nos ha facilitado la Jefatura Provincial de Tráfico destaca un hecho claro e importante: desde al año 1978 los toledanos han adquirido menos vehículos que durante los años anteriores. Así es curioso comprobar cómo en el año 1978 el número de turismos matriculados fue de 5.768, frente a los 3.611 del pasado año. Sin embargo, donde las cifras se han mantenido de una manera constante ha sido en los camiones, pues de estos últimos nueve años la mayor cifra se alcanzó en 1980, con 1.681 matriculaciones, habiéndose realizado el año pasado un total de 1.643.

A tenor de los datos que estamos repasando, es muy significativo observar que el «año de la moto» fue durante 1979, con un total de 276 motocicletas, frente a las 182 del año pasado. En cuanto a las cifras de autobuses, sus matriculaciones habían estado estabilizadas alrededor de los diez vehículos durante varios años; sin embargo, durante 1981 dieron el gran despegue y ese año se matricularon un total de 25, prácticamente la misma cifra que durante los años 1977, 78 y 79 en conjunto.

Lo que sí ha venido aumentando de forma paulativa durante estos años es el número de vehículos de importación que adquirimos los toledanos. Prácticamente durante 1981 se adquirieron las cotas más altas en sus matriculaciones. El total general fue de 286, repartiéndose entre 12 camiones, un autobús, 239 turismos y 34 motocicletas. Por el contrario, durante el último año no se matriculó ningún tractor de importación, cuando durante los años anteriores se habían matriculado como media uno.

Volviendo a las cifras de los vehículos matriculados en nuestra provincia, tenemos que decir que las cifras manejadas durante el año 1981 son inferiores a las de 1973. En ese año se matricularon 4.412 turismos. La explicación de esta diferencia tiene dos vertientes por un lado se encuentra la crisis económica que afecta a los bolsillos de los ciudadanos, por lo que cada vez cuesta más comprarse un vehículo; por otra parte, se encuentra el fenómeno sociológico de que durante los primeros años setenta, la gente que disponía de mayor poder adquisitivo se compró sus automóviles y aún, cuatro o cinco años después, no se han decidido a cambiarlos debido a que se encuentran aún en condiciones de uso. Estas mismas explicaciones se pueden atribuir también al caso de las motocicletas, pues hace nueve años únicamente se matricularon 43, mientras que, como ya hemos dicho, durante el año 1979 su número ascendió a 276, disminuyendo su matriculación posteriormente.

En contra de estas cifras tenemos las de camiones, autobuses y tractores, que, al ser vehículos destinados principalmente al trabajo, su desgaste es superior al de los turismos, por lo que las cifras se mantienen en aumento, aunque haya subidas y bajas respecto de un año a otro.

En cuanto a la procedencia de los vehículos matriculados, aparte de los de importación y los de fabricación nacional —que son la gran mayoría—, hay otro apartado que no podemos olvidar. Es el de los vehículos de procedencia de organismos oficiales. En 1981 se matricularon un total de 31 vehículos de esta procedencia. La mayoría de ellos fueron turismos, con un total de 14, seguidos de motocicletas, con 10, y siete camiones. Finalmente, en este mismo apartado de la procedencia de los vehículos tenemos que destacar que en el apartado de automóviles de importación el gran salto se produjo curiosamente en el año 1980, pasándose de 52 vehículos en el 79 a 239.

Con una inversión de 2.100 millones de pesetas

Doscientos mil albaceteños beneficiados de las obras de compensación del trasvase Tajo-Segura

Según una información publicada en el diario «La Verdad»,de Albacete, unas cincuenta poblaciones y doscientos mil albacetenses se beneficiarán de las obras de compensación del trasvase Tajo-Segura, según lo acordado en el último Consejo de Ministros. Esta decisión supone para la provincia hermana más de 2.100 millones de pesetas para la realización de distintas obras, tales como encauzamientos de ríos y ramblas, a fin de evitar nuevas riadas, además de solucionar definitivamente el abastecimiento de agua de la capital.

Como decíamos, el Consejo de Ministros del pasado viernes tuvo sobre la mesa para dar luz verde a las leyes de regulación del régimen económico de la explotación de acueducto Tajo-Segura. Esta decisión supone para la provincia 2.100 millones de pesetas, que son, en definitiva, el producto de unas largas y laboriosas conversaciones entre la Administración, a través de la dirección provincial del MOPU y ayuntamientos y diputación albaceteños. Por lo que se refiere a la capital, la partida más importante está destinada a obras que superan los mil cien millones de pesetas. Destaca en mucho el ambicioso proyecto de llevar desde el río Júcar, desde un punto que los técnicos tienen que ubicar, el caudal suficiente para abastecer a la ciudad de agua potable, con lo que se solucionaría este problema de forma definitiva —los técnicos hablan de abastecer a Albacete, sin ninguna duda, hasta el siglo XXI— para la ciudad.

Pero no sólo la capital, sino la provincia albaceteña se beneficiaría del acuerdo del Consejo de Ministros, y por citar alguna de sus localidades podemos señalar Villarobledo, Tarazona de la Mancha, La Roda o Almansa. Tema clave en los últimos días es la cuestión inundaciones, y así los encauzamientos de las ramblas y los ríos constituye un capítulo muy importante de las obras aprobadas.

FINCA AGRARIA
COMPRARIA ESTIERCOL VACUNO
Directamente a ganadero
Teléfono (927) 55 10 00

EN EL CENTRO DE TOLEDO
SE TRASPASA BAR
RECIEN ESTRENADO
Teléfono 22 20 79

PRONTO-CREDIT
El crédito rápido... para pagar lento
Sinagoga, 3
Teléfono 22 33 68. TOLEDO

A pesar del ofrecimiento del CEI

Ningún niño de Albacete vendrá a estudiar a Toledo

Por el momento no se ha recibido ninguna contestación al ofrecimiento realizado por el Centro de Enseñanzas Integradas, antigua Universidad Laboral, para que alumnos de las zonas de Albacete afectadas por las inundaciones de finales de octubre viniesen a nuestra ciudad a continuar sus estudios.

Este ofrecimiento se realizó en su día por la Dirección del Centro de Enseñanzas, quien ofreció unas veinte o treinta plazas a la Junta de Comunidades para que los niños de las zonas afectadas por las inundaciones viniesen a Toledo a continuar sus estudios. Este asunto fue tratado por la Junta en su consejo de gobierno y se escribieron las correspondientes cartas a los ayuntamientos afectados por las lluvias y a las autoridades autonómicas de Albacete para que hiciesen la correspondiente divulgación de este ofrecimiento. Según nos comunicaron en el día de ayer en la Junta de Comunidades, de momento no se ha recibido ninguna comunicación al respecto.

Las mismas fuentes que nos informaron de la Junta de Comunidades nos decían que de momento las perspectivas son bastante pesimistas respecto a que el ofrecimiento sea seguido por algún alumno albaceteño. Concretamente, Victoriano Borreguero, que acompañó a Gonzalo Payo en su visita a las zonas afectadas, nos manifestó que los daños se han dejado sentir más en los campos e incluso en las viviendas, pero que pensaba que en el tema escolar la incidencia iba a ser menor, sobre todo porque los alumnos que siguieran estudios en los centros de Albacete capital los seguirían realizando allí, mientras que los de otros tipos de estudios, de los que actualmente se puedan realizar en el CEI, eran posibles realizarlos en centros de esta provincia sin que las inundaciones hubiesen provocado una paralización en los procesos educativos.

Mientras tanto, en la Dirección del CEI nos manifestaron que ellos se habían limitado a realizar el ofrecimiento a la Junta de Comunidades y de momento tampoco han recibido ninguna notificación sobre la aceptación del mismo.

Juan Molero, director general de la Caja de Ahorro:

«La Federación de Cajas garantiza la autonomía de sus miembros»

«La Caja de Ahorro de Toledo continuará con su política de expansión, aunque de forma más comedida, y en contacto con las restantes de la Federación»

La Federación de Cajas de Ahorro de Castilla-La Mancha ya es una realidad. Tras un largo proceso de negociaciones, por fin se firmó el acuerdo de constitución en Cuenca. Juan Molero, director general de la Caja de Ahorro de Toledo, ha sido nombrado secretario de la misma, y con él hemos mantenido una entrevista en la que nos resaltaba como hecho más importante que esta Federación no implica una fusión de las cinco Cajas regionales, sino un paso más para conseguir una coordinación de su funcionamiento.

«Yo creo —nos decía Juan Molero— que hablar de importancia para la región o para Toledo, concretamente, de crearse esta Federación es muy relativo. De hecho, con esta firma se ha apoyado la autonomía de las distintas Cajas, por lo que las diferentes políticas de actuación de las mismas seguirá siendo igual.»

El señor Molero nos manifestaba igualmente que con la creación de esta Federación se van a abordar la realización de estudios conjuntos de los problemas económicos, financieros y sociales de nuestra región, una mayor información y comunicación entre las cuatro Cajas, así como conseguir una competencia leal entre las mismas.

Juan Molero y José Manuel Martín Chaves, los dos estuvieron presentes en Cuenca para firmar la constitución de la Federación de Cajas de Ahorro de Castilla-La Mancha

Otro de los temas importantes que esta Federación va a tener que afrontar es el panorama económico y social de nuestra región. «Al estar representadas —nos dijo el señor Molero— en esta Federación las cinco Cajas de Ahorros regionales y tener unos criterios unificados tenemos que ser el interlocutor válido con la Junta de Comunidades en materia de las líneas socioeconómicas que se vayan a seguir en nuestra región.» A este respecto no podemos olvidar que el estatuto de autonomía reconoce entre las competencias de la Junta la organización, régimen y funcionamiento de las instituciones de crédito, cooperativo, público y territorial, Cajas de Ahorros y Cajas Rurales.

Nuestro interlocutor nos manifestaba a este respecto que con la Federación no se estaba creando un ente nuevo, sino que la integración en la Federación no era más que un paso importante para el panorama económico, financiero y social de Castilla-La Mancha.

Uno de los grandes problemas con que esta Federación ha nacido es el tema de la expansión de las Cajas, y más concretamente de la entidad toledana. Sobre este tema, Juan Molero nos manifestaba lo siguiente: «Los propios estatutos de la Federación manifiestan el más absoluto respeto por cada una de las diferentes Cajas integradas. Concretamente, la política de la Caja de Ahorro Provincial de Toledo seguirá siendo la misma, y en nuestro objetivo está el seguir creciendo fuera de nuestras fronteras provinciales. Sin embargo, a partir de ahora lo tendremos que hacer de una forma más comedida y, por supuesto, manteniendo unos contactos con las Cajas integradas en la Federación.»

Finalmente, hemos preguntado al señor Molero, como secretario de la Federación, por los próximos pasos que se han de realizar para la firma de la constitución. «En primer lugar —nos dijo—, yo, como secretario, tengo que encargarme de dar cuenta a la Confederación de Cajas de Ahorros de los acuerdos tomados y de la creación de la Federación; luego, tendremos que reunirnos con ellos. Todos estos trámites quedarán finalizados en el mes de diciembre, y entonces ya tendremos que reunirnos los miembros de la Federación para comenzar a elaborar nuestro calendario de trabajo.»

Vida social toledana

Miguel Angel Mellado, padre de una niña

Nuestro compañero en las labores informativas de YA de Toledo Miguel Angel Mellado ha sido padre. El primero de sus hijos ha sido una niña, que recibirá el nombre de María Aurora Isabel. La niña pesó al nacer 3,700 kilos y tanto ella como la madre, Isabel Mascaraque, se encuentran en perfecto estado de salud. Desde estas páginas deseamos a nuestro compañero, a su esposa y a su hija toda clase de felicidad y parabienes. Enhorabuena.

José Manuel de la Vega Torregrosa, nuevo magistrado de Trabajo

El «Boletín Oficial del Estado» ha hecho público el nombramiento del nuevo magistrado de Trabajo de nuestra provincia, el cual ha recaído en José Manuel de la Vega Torregrosa, que hasta la fecha desempeñaba la misma función en Vizcaya.

Según hemos podido saber, el señor De la Vega no ocupará su cargo hasta principios de diciembre, si bien ya ha mantenido con Toledo algún contacto telefónico.

Como recordarán, el anterior magistrado de Trabajo era José Malpartida Moreno, que fue destinado al Tribunal Central de Trabajo en Madrid.

Radio Toledo, premiada

Radio Toledo ha sido galardonada con un diploma de honor en la denominación «mejor labor radiofónica» en el Certamen Internacional Oscar de Oro a la Comunicación. Aunque esta emisora no se ha presentado al mencionado premio, un destacado grupo de oyentes le ha otorgado esta distinción. La entrega del premio se realizará el día 16 de diciembre en una cena a celebrar en un céntrico hotel madrileño.

EDICTO

DON JOAQUIN DELGADO GARCIA, magistrado-juez de primera instancia de esta ciudad de Toledo y su partido:

HAGO SABER: Que en este de mi cargo y con el número 298 de 1982 se siguen expediente de dominio a instancia del procurador don José Luis Vaquero Montemayor, en nombre y representación de DON JOAQUIN DE LA CRUZ GRANADOS, mayor de edad, soltero, decorador y vecino de Madrid, sobre inmatriculación del exceso de cabida de la siguiente finca:

«URBANA: Casa en Burguillos, y su calle de San Pedro, número uno, antes de la Iglesia, número tres. No consta su extensión superficial, pero medida recientemente, se supone que tal medición se debió hacer "a ojo de buen cubero", resulta con una superficie de dos mil doscientos ochenta y nueve metros cuadrados, compuesta de planta baja y principal, solares antes bodega, cuadra, pajar y tres corrales. La superficie edificada es de setenta metros cuadrados, destinado el resto a solar y corrales. Linda por la derecha entrando con camino de Las Nieves, y con la carretera real; izquierda con la plazuela de San Pedro y con casa de herederos de Fernando Fernández, y por la espalda con el jardín de Erizo o Arizo». Según medición efectuada recientemente por el arquitecto técnico don Juan Valverde Soler, resulta que la finca descrita tiene una superficie de TRES MIL QUINIENTOS TREINTA Y CINCO METROS CUADRADOS; CON TREINTA DECIMETROS CUADRADOS.

En dicho expediente se ha acordado citar a las personas ignoradas a quienes pudiera perjudicar la inscripción solicitada, para que dentro del término de diez días puedan comparecer ante este juzgado a alegar lo que a su derecho conviniere, bajo apercibimiento de que de no verificarlo le parará el perjuicio a que hubiere lugar en derecho.

Dado en Toledo, a 6 de noviembre de 1982.— **El secretario.**

EDICTO

DON TOMAS GARCIA GONZALO, juez de primera instancia número diecinueve de los de Madrid.

HAGO SABER: Que en este Juzgado, y con el número 1.368 de 1978, se tramitan autos de secuestro, a instancia del Banco Hipotecario de España, representado por el procurador señor Bruella de Piniés, contra Los Almendros del Tajo, S. A., y contra don Jesús María López Davalillo y López de Torre y doña María Gloria del Olmo Lucas y don Daniel Plaza Rodríguez y doña María Dolores Santos Sorono, los cuatro últimos como titulares registrados de la finca hipotecada objeto del precitado procedimiento, en cuyos autos por resolución de esta misma fecha, he acordado sacar a pública subasta, por vez primera, término de quince días y por el precio pactado en la escritura de constitución de hipoteca, la finca hipotecada que luego se dirá, señalándose para el acto del remate el día QUINCE DE DICIEMBRE PROXIMO Y HORA DE LAS ONCE DE SU MAÑANA, que tendrá lugar en la sala audiencia de este Juzgado, advirtiéndose a los licitadores que para tomar parte en el remate deberán consignar previamente en la mesa del Juzgado o establecimiento destinado al efecto el diez por ciento, por lo menos, del tipo de subasta que no se admitirá postura que no cubra las dos terceras partes del mismo y que el remate podrá hacerse a calidad de ceder a un tercero.

Que los títulos de propiedad han sido suplidos por la certificación del Registro de la Propiedad y que los autos y dicha certificación se hallan de manifiesto en secretaría; donde podrán ser examinados; que los licitadores deberán conformarse con dicha titulación y no tendrán derecho a exigir ningunos otros.

Que las cargas o gravámenes anteriores y preferentes, si los hubiere, al crédito del actor, continuarán subsistentes, entendiéndose que el rematante los acepta y queda subrogado en la responsabilidad de los mismos, sin destinarse a su extinción el precio del remate.

FINCA OBJETO DE SUBASTA

Finca 1.ª.— Dehesa de pastos conocida con los nombres de MORALEJA Y SEMILLAS, de caber toda de trescientas cincuenta y nueve hectáreas treinta y una áreas. Linda, al Norte con el río Tajo; Este, la de doña Angela García de la Rosa; Oeste, con la finca de los Padres Dominicos de Ocaña, y Sur, herederos de don Manuel García de la Rosa.

Inscrita en el Registro de la Propiedad de Ocaña en el tomo 696, libro 54, folio 240, finca número 3.986, inscripción octava.

Se hace constar que la finca descrita, sita en el término municipal de Ocaña, se saca a subasta por el precio de UN MILLON CIENTO NOVENTA MIL PESETAS (1.190.000 pesetas).

Asimismo se hace constar que expresada finca será rematada en doble y simultánea subasta en este juzgado de primera instancia número 19 de Madrid y de igual clase de OCAÑA (Toledo).

Dado en Madrid, a 13 de octubre de 1982.— El secretario.

En sus respectivas categorías de formas, investigación, esmaltes y murales

Sangil, Padró, Keller y Castellote, ganadores del Certamen de Cerámica de la Caja de Ahorros

Juan Antonio Sangil, Bernardo Padró, Manuel Keller y Teresa Castellote son los ganadores del IX Certamen de Cerámica convocado por la Caja de Ahorros y Monte de Piedad de Madrid en cada una de las categorías de formas, investigación, esmaltes y murales, respectivamente, según el fallo del jurado, que, presidido por Enrique Azcoaga, presidente de la Asociación Nacional de Críticos de Arte, se produjo en la noche del lunes y que fue hecho público anoche en un acto celebrado en la Casa de la Cultura, que precedió a la inauguración de la exposición de los 45 trabajos cerámicos previamente seleccionados por el jurado de entre las cerca de noventa obras que habían concurrido a este certamen.

En el apartado dedicado a formas fue premiada con las 100.000 pesetas en que consistía éste la obra de Juan Antonio Sangil «Plato rajado», consiguiendo el accésit el trabajo titulado «Volumen 3», de Cecilia López; en el apartado de esmaltes, el premio, de la misma cantidad económica que los restantes, fue para «Reflejo metálico», presentado por Manuel Keller, y el accésit para «Pieza celadón», de José Luis Aragón; en el apartado de investigación, «Conjunto», de Bernardo Padró, fue la obra premiada, y el accésit lo consiguió «Escalera», de Víctor Erazo, y, finalmente, en el apartado de murales, el premio fue para el presentado por Teresa Castellote y el accésit para el de Aurora Adrada. A destacar, entre otros aspectos relativos a este certamen, como el del gran número de obras presentadas, la calidad media de todas ellas, que, como decía a YA de Toledo el secretario del jurado, Amalio Monzón, ha sido «nota a destacar en esta edición del certamen».

Dada esta reconocida calidad, nos imaginamos que la actuación del jurado no fue ni mucho menos fácil. Un jurado que estaba compuesto por el ya mencionado presidente de la Asociación Nacional de Críticos de Arte, Enrique Azcoaga, como presidente; el ex presidente de la Asociación Nacional de Ceramistas, Arcadio Blanco, como vicepresidente, y los vocales Antonio Cobos, crítico de arte de YA; Javier Rubio, crítico de arte de «ABC»; José Manuel Llácer, director de la escuela madrileña de cerámica Faenza; Jesús García Valdivieso, catedrático de Filosofía y Estética; Amparo Martín Rueda, concejala delegada de Cultura del Ayuntamiento talaverano, y Fernando Mora Carrascosa, de la Obra Cultural de la Caja de Ahorros y Monte de Piedad de Madrid, organizadora del certamen. El secretario del jurado, como ya hemos señalado, fue Amalio Monzón.

Precisamente fue Amalio Monzón quien para YA de Toledo hizo una valoración de lo que habían sido notas características e importantes de esta edición, como son la calidad de la que antes hemos hablado, la ausencia de ceramistas talaveranos, que sólo han estado representados por un autor, que además acudió con pseudónimo, y la presencia de ceramistas de Puente del Arzobispo, que, en opinión del señor Monzón, «viene a demostrar que en Puente del Arzobispo se investiga y se evoluciona tratando de encontrar nuevas soluciones en el trabajo de la cerámica». Otra nota importante ha sido la desaparición del premio especial a la cerámica talaverana, que hasta el año anterior estaba constituido, aunque en las dos últimas ediciones se declarara desierto, según acuerdo adoptado en las jornadas celebradas el mes de enero pasado entre los organizadores de la misma y los propios ceramistas talaveranos. El señor Monzón añadió no saber ciertamente si es que existe un rechazo por parte de los ceramistas talaveranos a este certamen u ocurre otra cosa, pero sí espera que con la apertura de la Escuela de Artes Aplicadas la cerámica talaverana cobre un nuevo vigor y se produzca un relanzamiento «no sólo a nivel artístico, sino también laboral, con la creación de nuevos puestos de trabajo».

Le asaltaron en la calle y le robaron 30.000 pesetas

Dos robos, un asalto en la vía pública y un accidente de tráfico, cuyo balance fue de dos heridos de pronóstico reservado, es el resultado negativo de la crónica de sucesos acaecidos en nuestra ciudad en los últimos días. Los robos fueron llevados a cabo en una zapatería y en una joyería; el accidente ocurrió en la confluencia de la calle de Alcaudete con la carretera de Los Navalmorales, y el asalto en la vía pública sucedió en la calle Santa Teresa, precisamente enfrente del templo de los padres carmelitas. Sólo en uno de estos sucesos cabe hablar de heridos, puesto que los dos protagonistas del accidente de tráfico hubieron de ser internados en la residencia sanitaria para ser atendidos de las heridas que se causaron tras el violento choque de sus vehículos.

El accidente ocurrió sobre las ocho de la tarde del lunes, cuando los vehículos matrículas TO-5649-D y CE-0808-B, conducidos por Constantino Uceda Sánchez y Agustín Sánchez Martín, respectivamente, entraron en colisión, al parecer, porque uno de ellos no respetó debidamente la señalización. La colisión fue aparatosa y a consecuencia de ella resultaron heridos los dos conductores, que hubieron de ser trasladados a la residencia sanitaria, en donde quedaron internados y se les apreciaron heridas de pronóstico reservado. De cualquier forma, el estado de ninguno de ellos reviste gravedad.

En cuanto al asalto sufrido por un ciudadano en plena vía pública tuvo lugar el fin de semana pasado en hora nocturna y su víctima, que prefiere permanecer en el anonimato, fue abordado por tres individuos, que le exigieron todo el dinero que llevaba y que era una sustanciosa cantidad: nada menos que 31.000 pesetas, que fueron el botín del asalto. Una vez cometida la fechoría los autores se dieron a la fuga, gozando de absoluta impunidad. El suceso tuvo lugar en la calle de Santa Teresa, frente al templo de los padres carmelitas.

Y dos robos: uno, en la zapatería Gutiérrez, de la plaza de Santa Leocadia, 5, y otro, en el taller de joyería de Antonio Sánchez Mencías, en la calle de Cerería, 30. El primero de ellos ocurrió en la madrugada de ayer, cuando después de forzar la puerta del establecimiento los ladrones se apoderaron de más de veinte pares de zapatos, botas y otra clase de calzado, por un valor superior a las sesenta mil pesetas. La Policía inició rápidamente las gestiones encaminadas a la localización y detención de sus autores y, según ha podido saber este diario, se está en camino de lograrlo en las próximas horas. El segundo robo, el ocurrido en el taller de joyería de la calle de Cerería, 30, fue el primero en orden cronológico. Ocurrió en la tarde del domingo. Sus autores entraron por varias casas abandonadas que hay aledañas al mencionado taller de joyería y después de entrar en ésta por el tejado forzaron la puerta, llevándose varios efectos valorados en 30.000 pesetas. De este robo, por el momento, no se tienen pistas sobre sus autores.

FEPEMTA hace su presentación en varios pueblos de la zona

Miembros de la Federación acudirán el día 23 a la asamblea general comvocada por UNIPYME

La Federación Provincial de Empresarios de Talavera cuenta con una apretada agenda para los próximos días, en los que tiene previsto hacer su presentación en varios pueblos de la zona y acudir, el día 23, a la asamblea general que se celebrará en Madrid, convocada por UNIPYME, organismo al que se ha asociado recientemente la Federación talaverana.

El jueves 18, los miembros de la comisión informativa de la Federación se desplazarán a Puente del arzobispo, en donde, a partir de las siete y media de la tarde, mantendrán una reunión con los empresarios locales para darles cuenta del funcionamiento y fines de la asociación, tal como vienen haciendo repetidamente a lo largo de los pueblos de la comarca. El día 23 le corresponderá el turno al Real de San Vicente y el 25 los miembros de la Federación se desplazarán a Navalcán, con los mismos fines.

El mismo día 23, ocho miembros de la asociación empresarial talaverana acudirán a Madrid para asistir a la asamblea general organizada por UNIPYME y que se iniciará a partir de las once de la mañana. El único punto del orden del día, establecido por la asamblea, se refiere al «análisis y valoraciones de la situación después de las elecciones»; la Federación talaverana ha recibido esta misma semana la comunicación del organismo oficial bajo el que se ampara desde hace pocos días, y en la misma se invita a ocho miembros de FEPEMTA para que asistan como vocales a la asamblea.

Un torriqueño, autor del Himno del Pensionista

Durante esta semana se viene celebrando, tanto en el Hogar del Pensionista como en la Residencia de Pensionistas de nuestra ciudad, la Semana de Homenaje a Nuestros Mayores. Numerosos actos se están llevando a cabo tanto en uno como en otro lugar y en todos ellos con unos protagonistas comunes: nuestros mayores, que así tienen oportunidad de presenciar espectáculos y participar en actos festivos, a los que habitualmente no están acostumbrados. Una de las notas más destacadas ha sido la grabación radiofónica del Himno del Pensionista, que, obra en letra y música de un compositor torriqueño, Ramón Avila, ha sido interpretado por la rondalla del Hogar del Pensionista. La música, evidentemente, a través de estas líneas no la podemos interpretar, pero sí podemos dar noticia de la letra, que es la siguiente:

«Pensionista, pensionista./Sé tu triste situación./Mientras la vida te asista/vive alegre y optimista/y no pierdas la ilusión./Si algún día tu mundo fue/trabajo, lucha y tesón,/hoy descansa dulcemente,/reza y vive felizmente/ y alegra tu corazón./ Pensionista, pensionista,/si has superado el pasado,/seas trabajador o artista,/hoy la paz has conquistado,/y en tu vejez o dolor/vive el mundo de colores,/que Dios con sus mil amores/-te brinda con dulce amor.»

Nos han contado..

... que los hombres de Alianza Popular en Talavera están preparándose ya concienzudamente para las próximas elecciones municipales por si se les ocurriera a los socialistas adelantarlas estilo Calvo-Sotelo con las generales. Pero si esto sucediera, los hombres de Fraga en Talavera están sobre aviso y no van a ser sorprendidos. Como decíamos, ya preparan las próximas elecciones y buscan y rebuscan el hombre que pueda encabezar la lista aliancista para el Ayuntamiento. Los de AP confían en el resultado de esta nueva consulta electoral y hasta piensan en ver a un hombre de AP al frente del Ayuntamiento. Pero el problema es encontrar el hombre con la suficiente categoría política, el necesario gancho popular y las dotes de líder que encabece esa candidatura. De los tres hombres que formaban parte de la candidatura de AP al Congreso, ni Juan Antonio Rivas ni Carlos Arias quieren optar al puesto, y el tercero, Antonio Martín, podría ser quien contara con más probabilidades, aunque como decimos se sigue buscando otro hombre.

... que ante la situación que atraviesa en estos momentos el San Prudencio hay cierto número de aficionados y simpatizantes de siempre del club que vuelven a pensar y a soñar con un Sampru independiente de la disciplina blanquiazul y se está animando una corriente en el seno del club que vería con buenos ojos esta solución, y hay quienes piensan, socios de honor de pequeño número en el Sampru, que con un San Prudencio que fuera por lo libre se podría hacer una labor notable e incluso alcanzar en poco tiempo el ascenso de categoría y a la vez cumplir uno de los objetivos básicos del club: la formación de jugadores jóvenes que aspiren a militar algún día no en un club ajeno, sino en el Sampru de Tercera División. Ese es el sueño. Y a veces, aunque pocas, los sueños se hacen realidad.

... que se oye, se dice y se comenta que el doctor Azón, director del Centro Nacional de Demostración Sanitaria, no va a tardar ni mucho ni poco en volver a su tierra aragonesa de Huesca, porque según dicen ya se ha marchado. Eso es lo que dicen, al menos, pero no lo hemos podido confirmar. El doctor Atenza, jefe del servicio de Sanidad Ambiental y actual subdirector del Centro, quedaría como director en funciones, pero lo que no está aún claro es si el doctor Azón perderá su categoría de director del CNDS o la seguirá manteniendo, porque, según se comenta entre el personal del centro, aún podría ocurrir lo segundo. De cualquier forma, eso es lo que se dice, aunque la solución aún está por llegar.

EXCMO. AYUNTAMIENTO DE TALAVERA DE LA REINA (TOLEDO)

ANUNCIO

Hasta el día 23 del presente mes de noviembre, y hasta las trece horas, se admiten proposiciones para optar a la adjudicación de las obras de REPOSICION FIRME Y URBANIZACION DE LA AVENIDA DE TOLEDO, en el Negociado 3.° Servicios de la Secretaría General, segunda subasta.

El anuncio para esta adjudicación aparece en el «Boletín Oficial del Estado» número 271, correspondiente al día 11 del actual mes.

Talavera de la Reina, 12 de noviembre de 1982.— El alcalde, **Pablo Tello Díaz.**

Ciento veintiocho mujeres y ciento noventa y siete hombres

Trescientas sesenta y cinco personas, aspirantes a once plazas en la Policía Municipal

Ciento veintiocho mujeres y ciento noventa y siete hombres, todos ellos en edades comprendidas entre los dieciocho y los treinta años, conforman el número de aspirantes a once plazas en la Policía Municipal, cinco para la sección femenina y seis para la masculina, cuyos exámenes de oposición se realizarán próximamente.

La lista provisional de admitidos se hizo pública a través del «Boletín Oficial de la Provincia» a primeros del mes en curso, y fueron expuestas durante el tiempo reglamentario en los tablones de anuncios del Ayuntamiento para que los interesados hicieran, en un plazo de quince días, las reclamaciones que estimaran pertinentes. De todas las instancias presentadas han sido pocas las rechazadas, y en los casos en que así ha sido se debió a que los aspirantes no contaban con la edad reglamentaria establecida en las bases de oposición. En este momento se realizan desde el Ayuntamiento las gestiones oportunas para formar el tribunal, que, según las bases, deberá estar compuesto por el presidente de la Corporación, como presidente del tribunal, cuatro vocales —un representante del profesorado oficial, el sargento jefe de la Policía Municipal, un representante de la Junta de comunidades y un funcionario de carrera— y un secretario, con voz, pero sin voto. La designación de los miembros del tribunal se hará pública por anuncio en el «Boletín Oficial de la Provincia» y en el tablón de edictos de la Corporación. Posteriormente se realizarán los ejercicios de oposición para la sección de la Policía Femenina, y después para la masculina, a los que concurrirán un total de 365 personas.

ACABARAN COPIANDONOS.

PERO TENDRAN QUE PASAR POR TODO ESTO.

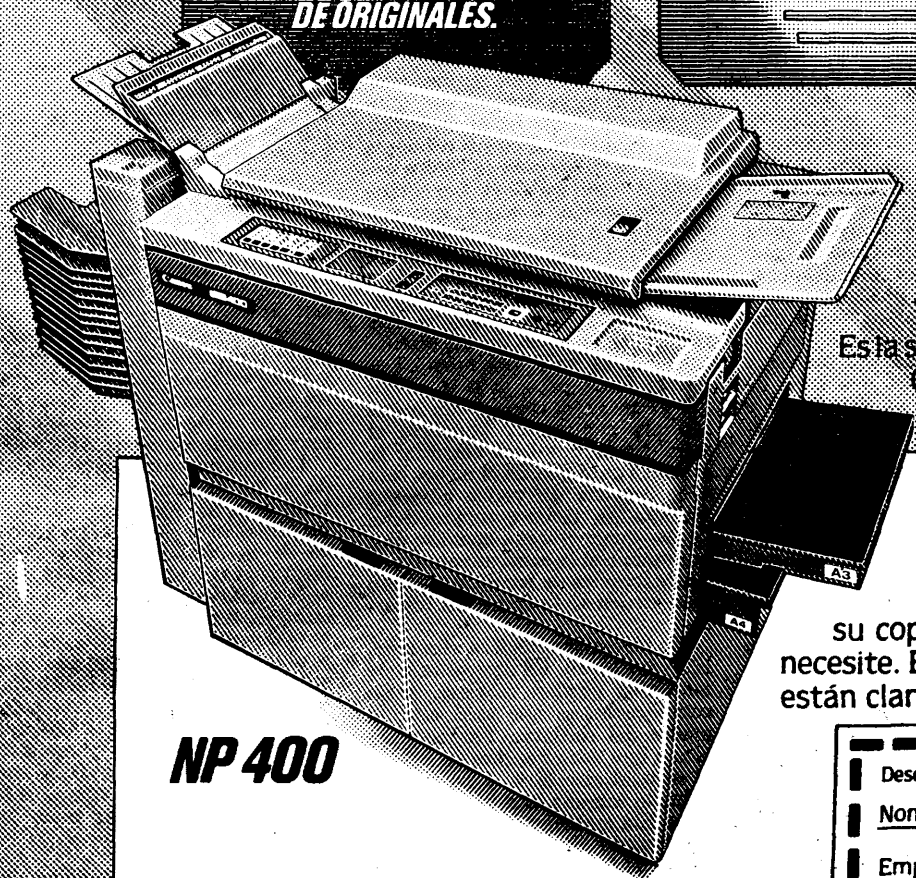

Y todo lo imaginable.
Es la supercopiadora de Canon. Capaz de todo.
Completa hasta el más mínimo detalle.
Perfecta para cualquier profesional.

ADEMAS:

- Sólo Canon ofrece una garantía total de dos millones de copias.
- Y más servicio más cerca. Para que su copiadora esté a punto cuando usted lo necesite. Es decir, siempre. Con Canon las copias están claras y el servicio técnico más cerca.

NP 400

Canon
COPIADORAS

Deseo recibir más información sobre la Copiadora NP 400.

Nombre _____

Empresa _____ Cargo _____

Domicilio _____

Ciudad _____ Teléfono _____

Copiadoras Centro-Sur.
Colombia, 3. Toledo.

925 - 22 72 65

ACABARAN COPIANDONOS.

Mora

Comienzan los trabajos del tercer censo agrario

MORA. Angel Lumbreras de Gracia

El Instituto Nacional de Estadística es el órgano encargado de realizar en todo el territorio nacional el censo agrario referido al año agrario 1981-82.

El mencionado Instituto Nacional de Estadística llevó a cabo en 1962 el primer censo agrario y en 1972 el segundo. Corresponde por consiguiente realizar un nuevo censo agrario, en el presente año, según dispone el real decreto 607/1982, de 5 de marzo, publicado por el «BOE» el 25 del mismo mes.

Junto a estos imperativos legales, los profundos cambios socioeconómicos producidos durante el último decenio en España y en particular en el sector agrario, determinan la necesidad de la realización del censo agrario, con objeto no sólo de cuantificar los cambios extructurales habidos, sino también de establecer nuevas bases para el desarrollo de las estadísticas agrarias, mediante la inscripción en cuestionarios individuales de los datos estructurales de las explotaciones agrarias existentes en todo el territorio nacional.

Los datos que faciliten los agricultores están protegidos por el secreto estadístico (artículo 11 de la ley de Estadística) y no pueden suministrarse a nivel individual a ninguna persona o entidad, ni siquiera a la propia Administración. Por ello, todo el personal que interviene en el censo agrario ha firmado una declaración jurada por la que se compromete a guardar absoluto secreto sobre el contenido de los cuestionarios.

Con el censo agrario de 1982, España prosigue su colaboración con la política estadística de la Organización de las Naciones Unidas, que mediante la agencia para la agricultura y la alimentación (FAO) patrocina los censos agrarios mundiales con periodicidad decenal.

Por lo que respecta a la población de Mora, los trabajos comenzaron el pasado lunes, día 15, y se calcula que su duración será de cuatro semanas. Las explotaciones agrarias y ganaderas, existentes en este término municipal, ascienden a la cifra de 1.560.

Estos trabajos se llevarán a cabo por nueve agentes censales, utilizando los locales del Ayuntamiento, habiéndose establecido el horario de diez a una de la mañana y de cuatro a nueve de la tarde.

Previamente, los agricultores recibirán en su propio domicilio una notificación en la que se indica el día y horario en que pueden asistir para formalizar su declaración.

Con objeto de facilitar la cumplimentación del cuestionario se hace necesario que la persona que asista conozca las características de la explotación y pueda suministrar datos, como son:

— Número de parcelas de la explotación.

— Superficie total y la utilizada para cada cultivo, desglosada en secano y regadío.

— Superficie que lleva en: propiedad, arrendamiento, aparcería, régimen comunal y otro régimen de tenencia.

— Superficie que puede ser regada según el sistema de riego con que está equipada. Procedencia de las aguas y suficiencia de las mismas.

— Número de animales que pertenecen a la explotación.

— Maquinaria propiedad de la explotación o utilizada en ella.

— Número de trabajadores asalariados (fijos o eventuales) y no asalariados.

Estos trabajos, durante las próximas semanas, se realizarán en la totalidad de los pueblos de nuestra provincia de Toledo y resto del territorio nacional.

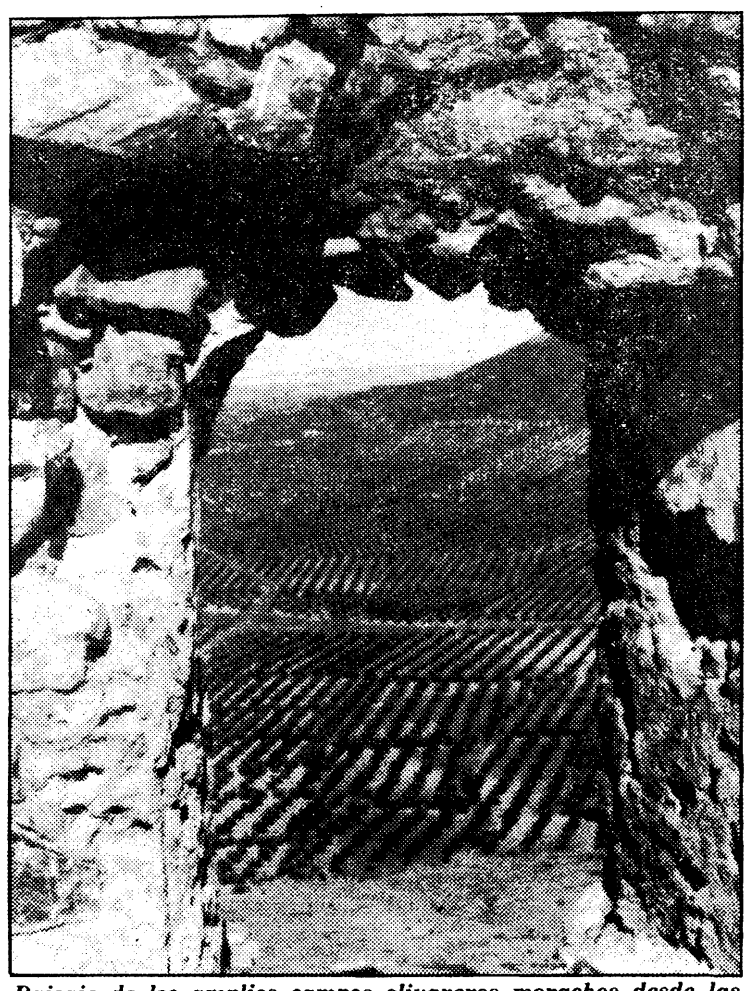

Paisaje de los amplios campos olivareros morachos desde las ruinas del castillo de la localidad. (Foto J. Díaz)

Sucesos en Toledo y provincia

Herido grave al chocar su automóvil con una furgoneta

Durante las últimas horas se ha producido en nuestra provincia un único accidente de tráfico, en el que se registró un herido de carácter grave. Por otro lado lado, el cuerpo de bomberos municipal ha realizado también dos servicios de escasa consideración.

El accidente, según la información facilitada por la Guardia Civil de Tráfico, ocurrió a las quince diez horas de anteayer, en el kilómetro 38,150 de la carretera nacional V, situado en la localidad toledana de Casarrubios del Monte, donde un vehículo marca Renault-12, matrícula M-1481-BL, conducido por Luis Horcajuelo Ramos, chocó por alcance contra una furgoneta marca Ebro, matrícula M-6744-DP, conducida por José Antonio Sánchez Lozano, de veintisiete años. A consecuencia de la colisión resultó con heridas de carácter grave el conductor del primer vehículo.

Por lo que respecta a la actuación del cuerpo municipal de bomberos, sólo señalar que han realizado dos únicos servicios, uno para abrir una puerta en la casa número 11 de la Subida de la Granja y otro para cerrar una llave de paso por una avería en la conducción de agua, registrada en la avenida de Santa Bárbara.

Corral de Almaguer

Interesante conferencia-coloquio sobre semillas y cereales

Corral de Almaguer. Carlos Martín-Fuertes

En el salón de actos de la cooperativa de Nuestra Señora de la Muela, de esta localidad, se celebró una interesante conferencia-coloquio organizada por el gabinete técnico de la Caja Rural Provincial de Toledo, en colaboración con el Colegio Oficial de Ingenieros Agrónomos. El tema tratado fue «Ventajas de las semillas certificadas e introducción de nuevas variedades en cereales». Dicha conferencia corrió a cargo del jefe de sección del centro de control del Instituto Nacional de Semillas y Plantas de Vivero, José Ignacio Ortega Molina. Previamente, el acto fue presentado por Pablo García, también experto en la materia.

Cerca de 200 agricultores siguieron con interés la conferencia, si bien al decir de algunos de ellos el tema fue expuesto de forma extensa y muy duradera. El tema de las semillas, precios y producción de éstas fueron los más receptivos para los presentes. El coste, por ejemplo, de las semillas RA se vendían al precio de 40 ó 50 pesetas el kilogramo, si bien dependía en gran medida de la casa que lo comercializaba. Las conocidas como R2 se vendían a 26 pesetas por kilogramo, ya que los costes eran menos. Parece ser que en la región castellano-manchega el lugar donde más provecho se había sacado de estas semillas era en la provincia de Albacete. En la misma parcela, y de distintas variedades, se había llegado a obtener un 30 por 100 más de rendimiento.

Al final hubo un pequeño coloquio entre los allí presentes y más tarde se sirvió un vino de honor y unos aperitivos. Todo ello se prolongó durante tres horas.

Empezaron las obras de alcantarillado

Ya comienza a ser realidad una de las necesidades más perentorias que esta población tenía planteada. Nos referimos a las obras iniciales y técnicas del alcantarillado, que hace escasos días han comenzado. Los ingenieros y técnicos ya han comenzado a medir cotas de nivel, obras de apertura, etc., que más adelante se convertirán en máquinas excavadoras, picos y palas... La verdad es que Corral de Almaguer es, mejor dicho, va a ser uno de los últimos pueblos de los grandes en tener este fundamental servicio en el tiempo que vivimos.

Como ya se ha dicho en otras ocasiones, va a ser íntegramente el MOPU quien sufrague los más de 143 millones de pesetas que costará la obra. Estas van a ser realizadas por la empresa madrileña Bernal y Pareja. Según nos ha manifestado el alcalde, Ramón Martínez Lominchar, deben estar terminadas en el plazo de año y medio, si bien los representantes de la empresa han dicho que pueden hacerlo en poco más de un año. Igualmente nos dijo que es deseo de la Corporación municipal el que todos los obreros no cualificados que se empleen sean de la localidad.

Consuegra

«La Luna de octubre, siete lunas cubre», un rayo de esperanza para los agricultores

CONSUEGRA. F. Domínguez Tendero

Sentimos de veras no haber hecho mención el pasado mes de octubre, cuando las primeras y beneficiosas lluvias de otoño hicieron su aparición, del viejo refrán al que como todos los refranes sobre el tiempo los agricultores profesan una credulidad sin posible contradicción: «La Luna de octubre, siete lunas cubre.» Sea lo que sea, lo cierto y verdad es que ese vaticinio y pronóstico refranero, hay quien lo afirma, se cumple matemáticamente.

Y decimos que nos pesa el no haber hecho referencia de ello en su día para que así nadie nos tildase de oportunistas, cuando ya en la segunda luna, después de la de octubre, se ha cumplido sobradamente el refrán. Este refrán y estos viejos labradores, y no tan viejos, sitúan a la evolución de la luna de octubre como un augurio y un testimonio del sistema de nuestros planetas, en cuyo proceso rotatorio coinciden periódicamente transformaciones atmosféricas que, según ese proceso, influyen durante determinado número de meses en la formación de sistemas nubosos que vienen a dar la resultante del augurio del refrán. Y precisamente es en la luna de octubre, pocos días después de entrado el otoño, cuando esto ocurre. Claro que todo esto está refrendado por una serie de observaciones de la naturaleza y una serie de generaciones que hacen posible, por su repetición, confirmar el aserto. Pero toda esta explicación es preciso que la oigan contar a cualquiera de estos campesinos. Para mejor entendimiento se la podría «clarificar» de una manera más clara.

La satisfacción en los hombres del campo está tan esponjosa como la tierra, donde ya han caído en esta segunda luna otros 75 litros por metro cuadrado y, como tienen fe ciega en el refrán, se las prometen felices pensando que ya ninguna de las lunas, contando también la de abril, dejará de darles el regalo del agua. Por eso no es extraño ver, comentar y esperar los cambios de luna para prometérselas muy felices. La alegría en el campo ha vuelto a renacer después de tres o casi cuatro años. Resultados positivos están ya a la vista. Afortunadamente se ha podido recoger, en excelentes condiciones, la cosecha de uva; el azafrán, después de haber estado remiso a salir por falta también de lluvias, dejó terminar la cosecha de uva y afloró oportunamente merced al calado y esponjeo de la tierra, aunque la cosecha no haya sido, al menos por aquí, tan buena como se hubiera deseado. Después se ha podido empezar a sembrar en buenas condiciones: lo que se había sembrado con anterioridad a las lluvias ya está todo nacido, y lo que se siembra ahora, con el «beneficio» que tiene la tierra, seguirá en inmejorables condiciones.

Y quedan también algunos renglones que tocar. La uva, como ya dijimos en reseña anterior, mejor dicho, la vid, tiene ya sus primeros y mejores riegos para la futura cosecha del año próximo. Los guijos han empezado a coger aguas a tiempo para que en ese depósito natural del subsuelo se mantengan, para que a la vez los manantiales den a su tiempo el suministro necesario que aleje, para mucho tiempo, el espectro de las restricciones de agua. Y, finalmente, por si esto fuera poco, está el olivar, que pocas veces como ahora habrá recibido con mayor beneficio el agua, hecho que hará engordar la aceituna para que así al menos este año, después de varias cosechas malogradas, alcance una cosecha de «las que merecen», como se dice por aquí, con la consiguiente cuantía de jornales de recogida, que tan bien vienen en la época del invierno.

En resumidas cuentas, el campo, la agricultura y los agricultores de momento pueden respirar, salvo complicaciones, que «ahí está la madre del cordero». Porque todo esto a que nos referimos se cultiva al raso, al aire libre, y no es fácil cubrirlo con una lona ni unos plásticos. Sin embargo, vamos a seguir observando durante estos meses próximos las evoluciones de la Luna y los cambios de creciente a menguante, y viceversa, a ver si es verdad eso de que «la Luna de octubre, siete lunas cubre». Esto es, que si la de octubre ha cubierto el cielo de nubes y enviado aguas, otras siete veces más se repita la misma evolución atmosférica. Habrá que decirles a los agricultores que si es así, «que Dios lo tenga en cuenta», porque si no vamos a dejar de creer a nuestros viejos refraneros.

Mazarambroz

Se calcula una recolección de 400.000 kilos de patatas

MAZARAMBROZ
Jesús Martín

Aunque aún no se ha terminado la recolección de las patatas se puede decir que el año ha sido bueno en líneas generales. Se calcula en términos aproximados que la cooperativa Monte Rosa, de esta localidad, almacenará unos cuatrocientos mil kilos; sin embargo, no todo ha sido positivo.

Este año, según comentaba un jornalero de esta localidad, la campaña ha sido tardía, es decir, que se han comenzado a sacar las patatas tarde, para lo que es habitual, empezando hace unos días y esperando finalizar en un día de éstos.

La localidad cuenta con unas doscientas huertas, que se trabajan por espacio de unas ocho horas, y los métodos que se suelen emplear son o bien el arado o bien el azadón. Los sacos donde se introducen las patatas pertenecen a la cooperativa Monte Rosa, con lo que queda resuelto este problema. Indudablemente los métodos que se utilizan para sacar la patata son muy primarios, ya que aún no ha llegado la mecanización, con el consiguiente esfuerzo que requiere para los agricultores al contar, en la mayoría de los casos, con unos medios muy precarios para su recolección.

Los jornales que se están pagando a los jornaleros alcanzan las 1.400 pesetas. Este año, como en un principio se decía, la cooperativa de la localidad espera meter unos cuatrocientos mil kilos. Esto es la consecuencia de que los agricultores, al ser un poco míseros a la hora de comprar simientes nuevas y abonar el campo convenientemente, alcancen unos rendimientos muy pobres, recogiendo pocos kilos. Además, las simientes que utilizan son ya viejas y eso hace que al sacarlas no den el fruto apetecido, al no estar el campo suficientemente preparado para dar altos beneficios.

Lluvias durante el pasado fin de semana

Este fin de semana ya pasado, las lluvias han aparecido con fuerza, lo mismo que en otros muchos puntos de la provincia. Las lluvias iban acompañadas de un viento muy fuerte; no obstante, a pesar de la fuerza del viento no se han producido daños de consideración, sino informar que los pozos de la localidad se han llenado, lo cual es importante.

Noticiario toledano

■ CORRAL DE ALMAGUER: OPOSICION PARA UNA PLAZA DE GUARDIA DE LA POLICIA MUNICIPAL.— De acuerdo con lo dispuesto en las bases de convocatoria en oposición libre para la provisión en propiedad de una plaza de guardia de la Policía Municipal de este Ayuntamiento, y en cumplimiento de lo acordado por la comisión municipal permanente en sesión ordinaria, los solicitantes incluidos son: José María Almagro Martínez Raposo, Miguel Angel Catalán Martínez, José Antonio Celemín de la Peña, Narciso Conde Arévalo, Ramón Duro Moreno, Manuel Fernández-Clemente Lozano, Angel García Palop, Marcelino García-Gasco García-Ballesteros, Emilio González García-Gasco, Sebastián Lázaro García-Arroba, Francisco Javier Lozano Andrade, José Ignacio Martínez Alcázar, Antonio Martínez Pámpadas, Tomás Martínez-Campos Real, Isidoro Muñoz González, Angel Oliveros Zafra, Julián Ortiz Arévalo, José Perea Martínez, Norberto Real Zarco, Julián Solano Ortiz, Luis Solano Real y Julián Domingo Savio Tercero Rodríguez.

Ha quedado excluido Miguel Fernández-Cueva Escribano, por sobrepasar la edad exigida.

■ NORMAS PARA EL TRANSPORTE DE LOS RECLUTAS DEL OCTAVO LLAMAMIENTO.— Las normas a tener en cuenta para el transporte de los reclutas del reemplazo 1981, octavo llamamiento, que tendrá lugar en la segunda quincena de este mes, desde sus localidades de residencia a la Caja de Reclutas que pertenecen, son: que los reclutas que efectuaran los viajes para la concentración desde sus domicilios a la Caja a que pertenecen tendrán derecho, desde el día que salen de sus casas, al haber, pan y demás devengos reglamentarios.

De esta manera, los ayuntamientos facilitarán socorros de marcha en proporción al número de comidas que tengan que efectuar hasta su incorporación a la Caja, cuyo importe es de 22 pesetas el desayuno, 83 pesetas la primera comida y 67 la segunda, y que serán reintegrados por los CIRES de destino de los mismos. Los reclutas que no precisen realizar comida alguna no recibirán ningún socorro.

■ ALCOLEA DE TAJO: APROBADO EL EXPEDIENTE DE CREDITO.— El expediente de suplemento de crédito número 1 ha quedado aprobado definitivamente dentro de los presupuestos ordinarios y de inversiones del actual ejercicio. Así, el presupuesto de inversiones asciende, en cuanto a los gastos, a siete millones de pesetas. Y el presupuesto ordinario, a 12.537.000 pesetas, mientras que los ingresos se cifran en 11.493.462 pesetas.

■ NAVAMORCUENDE: NOMBRADO EL GUARDA JURADO DE UN COTO DE CAZA.— A propuesta de José Sánchez Muñoz, presidente del coto de caza denominado «Los Parrales», ha sido nombrado por el alcalde del Ayuntamiento de esta localidad Alberto Muñoz Yáñez como guarda particular jurado, quien desempeñará dicho puesto exclusivamente en el coto de caza anteriormente citado.

■ ACEPTADO EL CREDITO EXTRAORDINARIO Y EL SUPLEMENTO DE CREDITO EN CAMPILLO DE LA JARA.— El Ayuntamiento de esta localidad ha aprobado el expediente número 2 de crédito extraordinario y el suplemento de crédito del vigente presupuesto ordinario, quedando expuestos al público por un plazo de quince días, durante el cual podrán presentarse contra los mismos las reclamaciones que procedan.

Este acuerdo tendrá el carácter de definitivo si no se presentan reclamaciones contra los mismos en el período de tiempo anteriormente indicado.

Madridejos

«El hombre de la bicicleta» pretende visitar el Polo

MADRIDEJOS
Jesús Mora López

A golpe de pedal ha pasado por Madridejos un hombre de cincuenta y siete años. Como un Quijote más cabalgando en su bicicleta, a la que él denomina «gran expreso internacional de pedales», ha pasado por esta Mancha que le vio nacer en Argamasilla, allá por el año 1925. Lleva cuarenta y cuatro años viviendo una hermosa y apasionante aventura: recorrer el mundo en bicicleta. Hasta ahora ha recorrido 57 países pertenecientes a cuatro continentes; sólo le falta por recorrer Oceanía, aunque ha llegado hasta Indonesia.

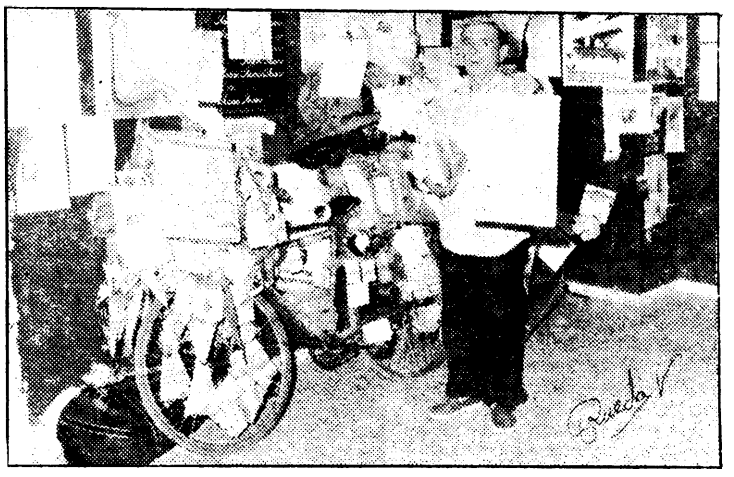

Santiago Barberán, con «El gran expreso internnacional» se paseó por La Mancha

Tuvimos ocasión de hablar con él, pero no en Madridejos; de aquí se nos escapó con su «gran expreso internacional de pedales». Gracias a la colaboración de la Guardia Civil de Camuñas, allí mantuvimos una larga conversación con este manchego que ha aireado el nombre de nuestra región por 57 países.

—¿Cómo se entiende usted en las distintas naciones que ha visitado desconociendo sus idiomas?

—Muy sencillo —nos responde—. Cuando quería comprar, por ejemplo, sardinas, dejaba una lata vacía y la enseñaba; si era pan lo que deseaba mostraba un trozo; si agua, la botella vacía. En la India recuerdo que lo pasé a base de leche condensada.

Nos maravilla este hombre. La mundología que tiene, la verborrea que utiliza, el buenísimo aspecto que muestra.

—¿Pero cómo se sufraga estos viajes?

—Del dinero que me entregan en los pueblos y ciudades que visito; en Madridejos he visitado el Ayuntamiento y me han ayudado con un pequeño donativo. En otros sitios son «los reverendos padres» los que me entregan algunos auxilios si les queda «verbas».

Su bicicleta es un verdadero museo, repleto de banderines, recortes de periódicos, bultos, etc.

—¿Qué lleva usted en su bicicleta?

—«El gran expreso internacional de pedales» se divide en tres partes: anterior, media y posterior. En la anterior y media tengo cafetería, bar, restaurante, dos mesas plegables graduables, cocina, cubo y cubeta para hacerme la colada, impermeable, pantalón, cartera de herramienta, biblioteca, un museo con todos los recuerdos de los distintos países del mundo que he visitado. En la posterior tengo dependencias, dormitorio, peluquería y barbería.

—¿Cuánto pesa?

—Con todo, ciento cincuenta kilos.

Santiago Barberán, con un trozo de paloduz en sus dedos, recuerda su llegada entre nieve a Andorra, en donde un club ciclista le dio un homenaje. Nos narra las peripecias que ha tenido que pasar durmiendo entre nieve en la Collada de Tosas, en Navacerrada, en los puertos de Piedrafita y Manzanal y tantísimos otros.

Su afición por el velocípedo se inició de pequeño, empezando en las carreras de amigos, en bicicleta de piñón fijo.

Santiago Barberán, «el hombre más famoso del mundo», como él mismo se llama, es un hombre polifacético, poeta, aventurero, equilibrista, peluquero, deportista, torero. Ahora, con su casa-hogar a cuestas, mejor dicho, en los pedales, se dirige a Levante para dar conferencias y exponer su museo. Con ello pretende recabar fondos para los damnificados de esa región en las pasadas inundaciones.

Soledad andante por vocación, nómada aventurero de profesión, pretende visitar próximamente el Polo, pero antes quiere ir a Alasca o Siberia en su «gran expreso internacional de pedales» y su pequeño museo.

agenda provincial toledana

Toledo, hoy

A LAS 19,30:

• **Cámara de Comercio.** (Plaza de San Vicente, 3.)— Curso de nuevas técnicas de venta.

EXPOSICIONES

• **Galería Selección.** (C/ Puerta Llana, 14.)— Oleos de Lola Extremadouro. Laborables, de 10 a 14 y de 16 a 20 horas. Festivos, de 12 a 14 horas.

• **Cámara de Comercio.** (Plaza de San Vicente, 1.)— Oleos de Tomás Camarero. Laborables, de 12 a 14 y de 18 a 21 horas.

• **Sala de exposiciones de la Caja de Ahorro Provincial de Toledo.** (Palacio de Benacazón.)— Esmaltes, dibujos y óleos de Pilar Alonso García y Juan Carlos Alonso García. Laborables, de 18 a 21 horas. Inauguración a las 19 horas, hoy.

Toledo, ayer

17 de noviembre de 1641: Funerales en Toledo por el cardenal Fernando de Austria.o

El vencedor de Nordlinguen, que desde su infancia era arzobispo de Toledo, murió en Bruselas el 9 de noviembre de 1641.

Por las dificultades y las distancias no se supo la noticia en Toledo hasta el 15 de noviembre, fiesta de San Eugenio, que se celebraba con gran solemnidad.

Inmediatamente dispuso el cabildo primado que el día 17 se dedicara un solamente funeral en la catedral, que presidió el obispo auxiliar Francisco Maldonado.

Como era el ritual litúrgico de la época de barrocas suntuosidades, no faltaron los altos túmulos con letreras que recordaban el campeón de los ejércitos católicos en la guerra de los treinta años.

En la sala capitular de la catedral se encuentra el retrato del cardenal infante don Fernando de Austria, hermano de Felipe IV, de marcado aire velazqueño.

Clemente PALENCIA

Nacimientos, matrimonios y defunciones

Nacimientos: Estefanía, hija de José Moreno y María Jesús Pino; Julia, hija de Pablo Carmona y Julia Fernández; Ricardo, hijo de Cástor Justo Linares y María del Carmen Gálvez; Irene, hija de Manuel Martín y Manuela García de Blas; Angel, hijo de Emiliano Rivera y Concepción Nombela; Carmen, hija de Antonio Díaz y Carmen Lago; Rebeca, hija de Angel Ruano y Josefa Fernández; Mirian, hija de Victoriano Escolar y Cesárea Ortiz.

Matrimonios: José Miguel García-Tenorio Ruiz y Raquel del Prado Martín; Marcelino Pedro Cerrobles Gómez y Petra del Carmen del Castillo García.

Defunciones: Lino Fernández Hernández, de sesenta años; Pedro Martín Torija, de setenta y siete años.

El tiempo

DATOS METEOROLOGICOS DE AYER EN TOLEDO FACILITADOS POR EL OBSERVATORIO

Temperaturas: Máxima, 12,6 grados a las 14 horas; mínima, 4,2 grados a las 7,30; a las 13 horas, 10 grados. Humedad relativa del aire: 55 por 100. Presión atmosférica: 725,4 milímetros. El día transcurrió con cielo despejado y vientos moderados del NE (Noroeste). **DATOS ASTRONOMICOS PARA HOY:**

El Sol sale a las 8,03 horas; se pone a las 17,59. Duración del crepúsculo: 28 minutos. La Luna sale a las 9,40; se pone a las 19,22. Fase lunar: luna nueva.

Cartelera

Cine María Cristina. (Marqués de Mendigorría, 1. Teléfono 212442.)— Cerrado.

Cine Imperio. (Cuesta del Aguila, 7. Teléfono 221623.)— A las 5,45, 8 y 10,15: «Desaparecido». Mayores 16 años.

Teatro de Rojas. (Plaza Mayor, 4. Teléfono 223970.)— Descanso.

Cine Alcántara. (Cabrahígos, 18. Teléfono 220817.)— A las 6 y 8: «Orinoco, paraíso del sexo». Mayores 18 años.

Horario del Toledo monumental

—**San Juan de los Reyes.**— De 10 a 14 y de 15,30 a 18.

—**Sinagoga del Tránsito y Museo Sefardí.**— De 10 a 14 y de 15,30 a 19.

—**Casa Museo de El Greco.**— De 10 a 14 y de 15,30 a 18.

—**Iglesia de Santo Tomé.**— Laborables, de 10 a 13,30 y de 15 a 19. Festivos, de 10 a 11,30 y de 15 a 18.

—**Catedral.**— De 10,30 a 13 y de 15,30 a 18.

—**Museo de Santa Cruz.**— De 10 a 19.

—**El Alcázar.**— De 9,30 a 18.

—**Mezquita del Cristo de la Luz.**— De sol a sol.

—**Museo Victorio Macho.**— De 10 a 14 y de 15,30 a 18.

—**Taller del Moro y palacio de Fuensalida.**— De 10,30 a 14 y de 15,30 a 19.

—**Museo de Arte Contemporáneo.**— De 10 a 14.

—**Museo de los Concilios y Cultura Visigótica.**— De 10 a 14 y de 15,30 a 18,30.

Horarios de autobuses

Toledo-Madrid

Galiano: 7, 8, 9, 13, 15, 14,30, 20,15 (laborables).

Continental: 10, 11, 11,30, 18, 19, 19,30 (laborables).

Galiano: 7, 8, 9, 13,15, 14,30, 17, 19,45, 20,15, 23 (festivos).

Continental: 10, 11,30, 18, 19, 19,30 (festivos).

Madrid-Toledo

Galiano: 11, 12, 18,30, 19,30, 20,50, 22 (laborables).

Continental: 7, 9, 9,30, 13, 15,30, 16,30 (laborables).

Galiano: 10,30, 12, 18,30, 19,30, 20,50, 22, 23, 1 (festivos).

Continental: 9, 9,30, 13, 15,30, 16,30 (festivos).

Toledo-Talavera

7,30, 14, 15, 16 (laborables).
9, 21 (festivos).

Talavera-Toledo

8, 9,15, 9,45, 16,30 (laborables).
9,45, 20 (festivos).

Farmacias

TOLEDO

María Luisa Sánchez de Rivera. Avenida de la Reconquista, 14 (hasta las diez).

Ernesto J. Pérez de Gracia. Calle de la Plata, 23 (toda la noche).

TALAVERA

Eduardo Zaragoza García. Cerería, 26 (hasta las diez).

María Isabel González Menéndez. Carlos García Verdugo, s/n. (toda la noche).

Cupón pro ciegos

Número premiado ayer:

045

Horario de trenes

Madrid-Toledo: 7,25 (P), 8,11 (A), 9,15 (A), 10,00 (A), 12,16 (A), 14,10 (A), 14,25 (P), 16,30 (A), 17,30 (A), 17,55 (P), 19,02 (A), 19,45 (P), 20,00 (A), 21,00 (A).

Toledo-Madrid: 6,22 (A), 6,50 (P), 8,00 (A), 9,10 (P), 10,20 (A), 11,55 (A), 13,36 (A), 14,02 (P), 14,25 (A), 16,25 (A), 17,25 (A), 18,25 (A), 20,05 (A), 20,36 (P), 22,00 (A).

Teléfonos útiles

TOLEDO

Bomberos: 22 60 80.
Comisaría de Policía: 22 14 01 y 091.
Policía Municipal: 22 34 07.
Casa de Socorro: 22 81 57.
Guardia Civil: 22 59 00.
Ambulancias Finisterre: 22 37 73.
Ambulancias S. Social: 22 55 00.
Ambulancias Cruz Roja: 22 29 00.
Renfe: 22 12 72.
Autobuses Galiano, S. A.: 22 36 41.
Autobuses Continental: 22 73 60.
Juzgado: 22 34 20.
Seguridad Social: 22 55 00.
Hidroeléctrica: 22 34 45.
Butano: 22 11 21 y 22 17 61.
Vehículos desaparecidos: 22 14 01.
Taxis (cuesta del Alcázar): 22 23 96.
Taxis (ambulatorio): 22 16 98.
Taxis (paseo de la Vega): 22 16 96.
Telegramas por teléfono: 22 20 00. De 22 a 8 horas, llamar al 91-222 29 51.
Oxígeno medicinal: 22 87 04.
Taxis nocturnos: 22 34 07.

TALAVERA DE LA REINA

Bomberos: 80 30 80.
Comisaría de Policía: 80 05 39 y 091.
Casa de Socorro: 80 02 93.
Guardia Civil: 80 13 81.
Policía Municipal: 80 00 37.
Ambulancias: 80 36 00 y 80 20 73.
Renfe: 80 13 88.

Juzgados: 80 61 13.
Teléfono de la Esperanza: 80 24 13.
Seguridad Social: 80 09 50.
Hidroeléctrica: 80 17 14.
Objetos perdidos: 80 00 37.
Vehículos desaparecidos: 80 05 39.
Taxis (Pl. del Generalísimo): 80 02 69.
Taxis (paseo del Prado): 80 14 72.
Telegramas por teléfono: 80 23 83.

Policía Municipal: 80 00 37.
Ambulancias: 80 36 00 y 80 20 73.
Renfe: 80 13 88.
Autobuses Galiano: 80 24 22.
Autobuses La Sepulvedana: 80 64 14.

YO de Toledo

Delegado y redactor-jefe, Enrique Monsalve. Redacción y administración: Calle Armas, 6, teléfonos 211150, 58, 62.

En Talavera: Redacción, calle Sol, 25, teléfono 806216. Administración, teléfono 801887.

Carlos Martínez, tras el 2-0

«Prefiero ganar y jugar mal, porque estoy harto de lo contrario»

Enrique Mateos: «El Talavera está mál físicamente y por eso se hundió en el segundo tiempo»

Enrique Mateos, tranquilo, repeinado y dicharachero, atendió a los informadores al término del partido señalando que en su opinión cada uno de los equipos se había apuntado un período y, por lo tanto, el Fuengirola hizo méritos para conseguir algún gol. En cuanto al segundo tiempo dijo que el Talavera había estado mal físicamente y ésa había sido la clave, puesto que los malacitanos se fueron adelante al ver que el respeto que les tenían a los blanquiazules al inicio del partido no tenía sentido. De los jugadores talaveranos dijo que le habían gustado Quini, Ayúcar y Quique, añadiendo que este último «es un jugador de Primera División». «El Talavera —finalizó Mateos— estará al final entre los diez primeros, y si nosotros conseguimos estar en el puesto 15 será una hazaña mayor que la de ganar la Copa de Europa con el Real Madrid.»

Por su parte, Carlos Martínez decía estar contento con sus jugadores, pero no con el público, que chilla a su equipo y que cuando no salen las cosas llegan hasta el insulto personal. Dijo el «mister» del Talavera que el primer tiempo había sido totalmente del Talavera porque el rival no existió y que el segundo se había jugado mal. «Pero prefiero jugar mal y ganar que hacerlo bien y perder. De eso ya estoy harto, porque con los malos resultados al que echan es a mí», sentenció Carlos Martínez. Finalmente, el «mister» blanquiazul pronosticó que el próximo domingo los dos puntos de Badajoz vendrán a Talavera. Que así sea, por bien del Talavera y su afición.

P. A. R.

Se cumplió el pronóstico del derby toledano

El Mora derrotó con facilidades al Ocaña

Campo Las Delicias, de Mora, 78.200 pesetas de recaudación.

MORA C. F.: 1, Maeso; 2, Juan; 3, Soto; 4, Juan Francisco; 5, Luis Jesús; 6, César; 7, Jiménez; 8, Arroyo; 9, Tequila; 10, Garoz, y 11, Fernando. En el segundo tiempo, Soto, por Paquito, y en el segundo tiempo, Tequila, por Carlos.

OCAÑA C. F.: 1, Vicente; 2, Rodríguez; 3, Palomino; 4, Juan Angel; 5, Pablo; 6, García Valcárcel; 7, Ramón; 8, Francisco; 9, Febe; 10, Rosado, y 11, Justo.

Arbitró: Rodríguez Torrico, ayudado en las bandas por Cañas Alcaide y Cortés Sánchez. Mal. Expulsó a Jiménez.

Goles: Primer tiempo, minuto 3: U defensa del Ocaña, Palomino, cede un balón a su portero. Este lo recibe en situación comprometida y el balón se introduce en su propia meta.

Minuto 41: Tequila recibe un balón, previamente rechazado por el guardameta y,con tiro por bajo, consolida el resultado a favor del Mora.

Minuto 47: Nuevamente Tequila, tras un precioso avance, lanza un impresionante tiro que resulta imparable. Como algún aficionado dijo, este es un gol de moviola. Con el resultado de Mora C. F., 3; Ocaña, 0 se llegó al final del encuentro. Un testimonio visual del mal momento por el que atraviesa el Ocaña. Sus jugadores acusan la psicosis de ser los últimos en la clasificación y es fácil detectar la inseguridad de los mismos durante su permanencia en el terreno de juego.

Por su parte, el Mora C. F. continúa en un buen momento. Ha sido un partido fácil, en donde se dio buen juego. No obstante, en el minuto 30 de la primera parte hubo un momento en donde el Mora estuvo un poco contagiado del mal juego de su oponente. En el minuto 28 de la primera parte, a través de su jugador Ramón, lanza el Ocaña un penalty como consecuencia de la falta señalada a Luis Jesús, que se lleva el balón con el brazo. Una magnífica parada de Maeso anula las ilusiones del Ocaña. El señor Rodríguez Torrico, árbitro del encuentro, procedente de Puertollano, cuya minuta de honorarios ascendió a 12.300 pesetas, sacó también tarjeta a Tequila y Soto, del Mora, y a Pablo, del Ocaña.

Angel LUMBRERAS DE GRACIA

Villacañas, 1; Tomelloso, 1. Empate con sabor a victoria

Meritorio empate, que sabe a victoria, del Villacañas con el Tomelloso en el campo del equipo toledano. Tanto es así que la directiva ha decidido premiar a la plantilla como si se hubiera ganado. El campo se llenó de público.

Resultado: Villacañas, 1; At. Tomelloso, 1.

Villacañas: García, Vicente (Pablo), Chule, Kubala, Cruza, Alfonso, Gerardo, Paco, Jesús, Chachi (Pacheco) y Julio.

At. Tomelloso: Ramón, Loren, Blanco, Joaquín, Amadeo, Angel (Bujalance), Roso, Mesa, Ricardo, Manrique y Falín.

En el minuto once de la segunda mitad el árbitro sacó la segunda tarjeta amarilla a Chule. A cinco minutos del final, el jugador del At. Tomelloso Amadeo fue expulsado.

Partido duro, como se temía, el que se jugó en Villacañas. El árbitro no vio una agresión de Mesa a Chachi, su marcador, que hizo una buena labor.

El primer tiempo fue de dominio del Atlético Tomelloso, dedicándose los locales a achicar balones como podían, sobre todo al comienzo. Ricardo consiguió el gol del equipo visitante en la primera mitad.

En la segunda, el Villacañas se lanzó al ataque, jugando sin hombre libre. Salió Pachico por Chachi y tuvo una buena oportunidad de marcar. Luego un defensor dio la pelota con la mano, pero el árbitro no sancionó nada. El gol del Villacañas fue obra de Pablo, que por la derecha aprovechó un error defensivo del equipo visitante. Durante la segunda mitad, el dominio del Villacañas se intensificó, si bien los contraataques del Atlético Tomelloso eran peligrosísimos.

Carlos avisó que estaba enfermo y no viajaría

El jugador toledano Carlos no fue a Miguelturra el pasado domingo por encontrarse enfermo, según ha asegurado al presidente del C. D. Toledo, Félix Rodríguez, y a YA de Toledo el propio interesado. Todos pensábamos que la culpa de la incomparecencia del líbero verdiblanco se debía a los gastos de desplazamiento que el club no le había abonado. Cuando le preguntamos al jugador si no acentuó esa circunstancia su enfermedad, lo cierto es que no lo niega: «Desde luego estoy bajo de moral, los resultados influyen, trabajo doce horas y media al día y, claro, si no me pagan los desplazamientos... En otras circunstancias posiblemente hubiera ido enfermo y bajo de forma.»

Carlos le dijo a Marcial García Arroyo que no se le había pagado, y éste llamó a Loren y le informó que no iba a asistir el jugador por este motivo. Marcial se ha metido donde no le llaman. «Mi cuñado llamó a la casa de Félix, que se encontraba de caza, el sábado y dejó recado de que no podía ir al partido porque estaba enfermo. El sábado no trabajé y eso se puede comprobar», nos dice Carlos, que piensa acudir al entrenamiento de mañana.

Respecto a si estaba a gusto en el club, nos dijo que sí, siempre que se le pague puntualmente: «Sé que de la ficha de 350.000 voy a cobrar 200.000, porque ya estoy de vuelta y sé lo que pasa.»

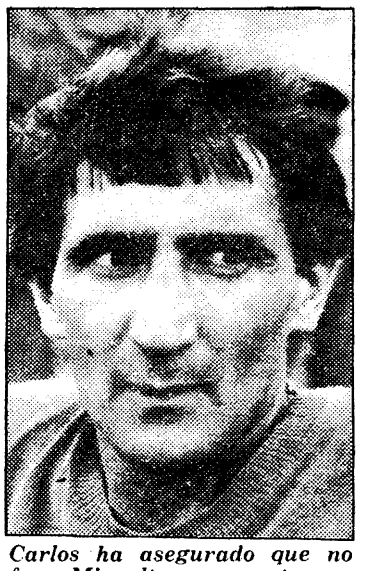

Carlos ha asegurado que no fue a Miguelturra por estar enfermo

Baloncesto, primera preferente masculina

Volvió a perder el Seguros Velázquez (91-65)

RESULTADOS

Grupo 1.º

Talavera-EISA (aplazado).
Fátima, 63; Caldeiro, 62.
Calasancio, 64; La Salle, 61.
Pinto, 50; Banesto, 61.
S. S. Reyes, 57; Pilaristas, 71.
B. Madrid, 91; S. Velázquez, 65.

Grupo 2.º

Torrejón, 89; Guadalajara, 49.
P. Polígono-Gredos (aplazado).
P. Cataluña, 86; Cofamco, 60.
Ciencias, 45; El Pardo, 50.
C. la Estrella, 66; C. Loyola, 52.
A. Agher-Occidental (*).

CLASIFICACIONES

Grupo 1.º

	J.	G.	E.	P.	Pts.
Calasancio	7	6	0	1	12
Fátima	6	5	0	1	10
Pinto	7	4	0	3	8
Pilaristas	6	4	0	2	8
EISA	4	3	1	0	7
Banesto	7	3	1	3	7
Caldeiro	6	3	0	3	6
Talavera	6	3	0	3	6
La Salle	6	3	0	3	6
B. Madrid	7	2	0	5	4
S. Velázquez	7	1	0	6	2
S. S. Reyes	6	0	0	6	0

Grupo 2.º

	J.	G.	E.	P.	Pts.
La Estrella	7	7	0	0	14
Torrejón	7	6	0	1	12
P. Cataluña	7	5	0	2	10
El Pardo	7	4	0	3	8
C. Loyola	7	4	0	3	8
Guadalajara	7	4	0	3	8
Cofamco	7	3	0	4	6
Gredos G.	6	2	0	4	4
Occidental	6	2	0	4	4
A. Agher	6	1	0	5	2
P. Polígono	6	1	0	5	2
Ciencias	7	1	0	6	2

(*) De este encuentro no se ha aportado resultado.

El Comité de Competición ha decidido dar por ganador al Pilaristas, en su encuentro con el Fátima, por el tanteo de 2-0, aduciendo incomparecencia del Fátima. Además de los aplazados hoy, se encuentran aplazados de otras jornadas los encuentros:

EISA-Pilaristas.
La Salle-Banesto.
Caldeiro-EISA.

Corta, muy corta fue la actuación de los equipos toledanos en la séptima jornada de la primera preferente masculina, debido a la falta de árbitros, que obligó a aplazar los encuentros Pitman Polígono-Gredos Gilmar y el Talavera-EISA. Pero, pese a ser corta, tampoco ha sido productiva, ya que el único equipo, el Seguros Velázquez, no ha podido sacar nada productivo del aparentemente fácil campo del Basquet Madrid. Los toledanos acusaron mucho la dureza de sus contrarios, muy consentida por los ártitros, y no supieron adaptarse a la realidad del partido, siendo fuertemente derrotados.

En el grupo primero, esperadas, aunque muy apretadas, victorias del Fátima y Calasancio, que en su jornada anterior ya habían conocido la derrota por primera vez, si bien es verdad que el primero no ha caído derrotado en la cancha. Dos victorias forasteras, la del Banesto en Pinto y la del Pilaristas en S. S. de los Reyes, la primera sorprendente, si bien es verdad que el Banesto lleva unas jornadas muy centrado, como lo demuestra que en la pasada jornada acabara con la imbatibilidad del líder Calasancio.

El grupo segundo tuvo unos resultados normales, ya que el Torrejón, P. Cataluña y Cafés la Estrella son muy superiores a sus rivales dominicales, igual que le ocurre a El Pardo, en relación con su rival Ciencias, último de la tabla y equipo muy flojo. El Cafés la Estrella sigue invicto y sólo el Torrejón y Parque Cataluña parecen poder seguir su ritmo.

El C. B. Talavera no fue avisado

Como ya informábamos en nuestra edición del domingo pasado, el partido de baloncesto que debía enfrentar al C. B. Talavera y al A. I. S. A. de Madrid en nuestra ciudad no podía llevarse a cabo por falta de árbitros que dirigieran el encuentro. Sin embargo, los jugadores del Talavera no supieron nada al respecto hasta el lunes, y sólo pudieron enterarse a través de la información que daba nuestro diario, ya que ningún organismo oficial se encargó de avisarles con la debida antelación.

A causa de esta notificación, los jugadores del Talavera se presentaron en el polideportivo a la hora correspondiente, sorprendiéndose paulatinamente al ver que ni el equipo contrario ni los árbitros hacían acto de presencia, por lo que, pasada una hora, optaron por abandonar el recinto, creyendo que les serían concedidos los dos puntos del encuentro por incomparecencia del equipo contrario.

Puestos en contacto con el entrenador del C. B. Talavera, Ignacio Rivera nos dio cuenta de su asombro ante estos hechos sin apuntar ningún responsable concreto, ya que de la Federación Toledana les aseguraron que habían intentado localizarlos por teléfono para avisarles del tema. Sin embargo, según manifestaba nuestro interlocutor, en adelante no contratarán árbitros de Toledo, ya que consideran que los de Madrid, que cobran lo mismo por los desplazamientos, vienen realizando un trabajo mucho más positivo que los de Toledo.

Atletismo

El Ayuntamiento de Toledo ayuda al trofeo CAT

Por error, en nuestro artículo del pasado viernes sobre el cuarto trofeo CAT, que se celebra el próximo día 21, entre los organismos oficiales que apoyan al club atletismo de Toledo no apareció el Ayuntamiento de Toledo, que sí lo hará, y en un capítulo importante. Recogemos el sentir del CAT, que lamenta la antedicha omisión.

Baloncesto. Campeonato provincial

En senior dominan Alijares y La Tercia

En juveniles, muy fuertes Navarro y Quintanareño

LIGA SENIOR

Grupo A

C. B. Mora, 31; La Tercia, 51.
Villacañas, 34; Madridejos, 42.
V. Alcardete-Quintanareño (*).

Grupo B

D. España, 15; Alijares, 79.
Sonseca-C. B. Navarro (**).
Navalmorales, 54; Torrijos, 58.

(*) Este encuentro fue suspendido, a falta de diez minutos por la lluvia, cuando vencía V. Alcardete por 53-44.

(**) Encuentro suspendido por falta de árbitros.

CLASIFICACION

Grupo A

	J.	G.	E.	P.	Ps.
La Tercia	1	1	0	0	2
Madridejos	1	1	0	0	2
Villacañas	1	0	0	1	0
C. B. Mora	1	0	0	1	0
S. D. Ocaña	0	0	0	0	0
V. Alcerdete	0	0	0	0	0
Quintanareño	0	0	0	0	0

Grupo B

	J.	G.	E.	P.	Ps.
Alijares	1	1	0	0	2
Torrijos	1	1	0	0	2
Navalmorales	1	0	0	1	0
D. España	1	0	0	1	0
Sonseca	0	0	0	0	0
C. B. Navarro	0	0	0	0	0
Talavera	0	0	0	0	0

LIGA JUVENIL MASCULINA

Resultados

Polígono-CEI (*).
Quintanareño, 101; La Tercia, 38.
C. B. Navarro, 112; Young Shop, 47.
Descansa: C. Moprica.
(*) Este encuentro fue suspendido al no poder jugar el CEI los fines de semana.

Clasificaciones

	J.	G.	E.	P.	Ps.
C. B. Navarro	1	1	0	0	2
Quintanar	1	1	0	0	2
La Tercia	1	0	0	1	0
Young Shop	1	0	0	1	0
Polígono	0	0	0	0	0
CEI	0	0	0	0	0
Moprica	0	0	0	0	0

Tercera regional preferente

GRUPO VII

El Quismondo, líder destacado

RESULTADOS DE LA NOVENA JORNADA

Paz Santa Cruz, 0; Quismondo, 1.
Calera, 2; Santa Olalla, 1.
Bargas, 3; Velada, 1.
Alberche, 1; Almorox, 1.
Valmojado, 1; Cadalso, 1.
Aldea del Fresno, 2; Novés, 2.
Santa María-Chapinería (no arbitran al Chapinería).
Descansan: Mejorada y Portillo.

CLASIFICACION

	J.	G.	E.	P.	F.	C.	Ptos.
Quismondo	8	6	1	1	18	7	13+7
Santa Olalla	9	5	1	3	23	17	11+5
Cadalso	8	4	2	2	13	6	10+2
Santa María	7	4	2	1	15	11	10
Valmojado	7	3	1	3	20	13	9+1
Novés	7	3	1	3	14	10	9+1
Portillo	7	3	3	2	20	12	8
Aldea del Fresno	8	3	2	3	11	14	8
Bargas	7	3	1	3	15	14	7—1
Almorox	8	3	1	4	11	15	7—1
Paz San Cruz	8	2	2	4	10	15	6
Velada	9	2	2	5	10	16	6—2
Alberche	8	2	2	4	9	13	6—2
Calera	7	2	1	4	16	22	5—3
Chapinería	7	2	0	5	12	25	4—4
Mejorada	6	0	3	3	7	14	3—3

Comentario de la jornada

— Los discípulos de Jesús Rodríguez (Gento) están dispuestos a no desprenderse del liderato en lo que les resta de competición. El domingo, en el encuentro de rivalidad vecinal, se impusieron a los siempre difíciles jugadores del Paz.

— ¡Ya empezamos con la conflictividad! El Colegio Castellano de Arbitros ha decidido no mandar árbitros, ni para fuera ni para en casa, a los madrileños del Chapinería. La decisión, desconocemos aún los motivos, se nos antoja caprichosa e incoherente porque con ella se perjudica al resto de los equipos.

— Valmojado y Cadalso hicieron tablas; Alberche y Almorox también se repartieron los puntos en juego. Para no ser menos, en la madrileña villa de Aldea del Fresno el titular y el Novés saldaron su encuentro con empate.

— En Bargas, los veladinos de Gonzalo se vinieron para la villa de vacío. El resultado final de 3-1 para los locales no admite discusión posible de igualdad o mala suerte.

— El Calera, del que enviamos información de su encuentro con el Santa Olalla, parece haber resurgido de sus propias cenizas. Hablan los presentes de que no entendían la mala posición en la tabla de los de Julio por lo demostrado ante los del Buenavista.

I. RODRIGUEZ

C. D. Calera, 2; Santa Olalla, 1

Campo de deportes de Calera, terreno de juego en buenas condiciones para la práctica del fútbol, público correcto.

C. D. Calera: Jesús, Reyes, Bienve, (Víctor) Carlos, Pepe, Alfredo, Miguel, Lázaro, Gorito, Félix, (Luis) Torralbo.

Santa Olalla: Santacruz, Raúl, Rozas, Ventura, Carmelo, Emilio, Flores, Juanjo, M. Angel, (Santiago) Alfonso, Carlos.

Goles: Este encuentro tuvo el siguiente guarismo, 0-1. Minuto diecisiete de partido, fallo colectivo de la defensa local, bien aprovechado por Alfonso, que adelanta a su equipo en del marcador. 1-1.Minuto sesenta y tres, falta al borde del área visitante, Lázaro centra a la misma cabeza de Carlos, que conecta un gran testarazo. 2-1. Minuto ochenta y ocho de partido, córner que sacan los locales y nuevamente Carlos lleva el balon al fondo de las mallas.

Arbitraje: Señor Félix Torrijos Fuentes, bien en líneas generales, pasó desapercibido del encuentro, no influyó en nada en el resultado.

Comentario: Partido de la jornada en la tarde dominical el disputado entre Calera y Santa Olalla, donde los locales han vuelto a practicar ese fútbol fuerza, con poca calidad técnica, pero efectiva; la parroquia de los locales salió pero que muy satisfecha del esfuerzo de los chicos, todos en general, la nueva incorporación, Alfredo, demostró tener dotes de un gran jugador, muy luchador e incansable, como todos sus compañeros en general.

Los visitantes, muy confiados por la mala situación en la tabla de los locales, vieron como sin hacer nada del otro mundo se llevaron un resultado muy corto por lo visto y desarrollado en el campo, pero son cosas del fútbol, en donde se encuentra el factor suerte, y es lo que tuvieron los visitantes, lo mejor también la gran deportividad entre jugadores, tuvo roces, como es normal en un partido, pero no pasó a más, que es lo más importante, porque al final, en estos partidos lo que tiene que reinar es la deportividad, que al final es lo que triunfa. Enhorabuena para los locales y a seguir demostrando a esa gran afición que respalda al club que representáis que cuando se quiere se consiguen las cosas y cuando no...

Antonio HERNANDEZ ALCAIDE

Grupo XI: El Villanueva logró un importante triunfo

Campo: Estadio municipal de Villanueva de Alcardete. Poco público, tarde fría y terreno de juego en malas condiciones por las recientes lluvias. C. F. Villanueva, 1; C. D. Esquivias, 0.

C. F. Villanueva: Jorge, Serna, Adrián, Angel, Juanjo, Pascual, Eugenio, Santi, Julián, Agenjo, Garrido (Quique).

C. D. Esquivias: Romero, Vázquez, Eloy, Díaz, González, Prado, Francisco, Alonso, Martín, De Diego, Agreda.

Arbitro: Martín Martín. Bien, sin complicaciones.

Goles: Minuto veintidós de la segunda fase, gol de Angel al transformar una falta fuera del área visitante.

El C. F. Villanueva alcanzó una victoria corta, pero merecida, ante un conjunto flojo en la delantera, pero muy ordenado en la defensa. Los locales realizaron un partido vistoso, donde el empeño y la lucha constante de todos sus hombres sirvió para lograr un resultado que podía haber sido más abultado. El Villanueva jugó con varios hombres que en anteriores encuentros no habían jugado, entre ellos Pascual, que reaparecía en Villanueva y que fue el auténtico motor de todo su equipo junto con Juanjo, que realizó un gran partido en la parte de atrás, que es donde él sabe jugar. En resumen, corto resultado ante un débil contrario, y es de destacar que los alcardeteños deben ir jugando cada vez más al fútbol.

Santiago CASTILLO

Segunda Regional. Grupo VIII

EL Madridejos consiguió un punto en Ciudad Real

Demasiados incidentes dentro y fuera del campo

En el encuentro de Segunda Regional VIII Grupo, celebrado el pasado domingo en Ciudad Real, el Madridejos obtuvo un valioso positivo al empatar a uno con el J. O .C. Pilar. Los goles los consiguieron Baraona, en el minuto ocho, y Aguirre, de penalty, nada más iniciarse el segundo tiempo. No hubo calidad de juego. Lo que sí hubo fueron demasiadas incidencias.

El partido estaba anunciado que se iba a celebrar en el campo de hierba del Manchego. Los jugadores del Madridejos iban preparados con tacos metálicos, pero minutos antes de empezar se les comunicó que se jugaría en terreno de tierra. El encuentro empezó veinticinco minutos más tarde de la hora prevista porque no encontraban banderines para los linieres. No habían preparado banco para los jugadores suplentes. El terreno de juego estaba sin vallas, encontrándonos los linieres entre los escasos espectadores.

En el terreno de juego, el protagonista fue el árbitro y el juego duro. El colegiado, señor Rey, mostró tarjeta roja a Menaza y Barahona, y amarilla a Emilio, Baos, Chico y Arenas, del J. O. C. Pilar todos ellos, y a Aguirre, del Madridejos.

Los equipos presentaron las siguientes alineaciones:

J. O. C. Pilar: Rafa, Rodrigo (Baos), Chico, Emilio, Barahona, Arenas, Casio, Barahinca, Lumbreras, Menaza y Ernets.

Madridejos: Guerra, Filo, Tendero, Antonio (García), Angel Luis, Sevilla, Poli, Aguirre, Francisco José, Urbano, Albo y Luis.

En Bolaños

El dominio del Sonseca le llevó a la victoria (1-3)

El Bolañego fue derrotado en casa por el Sonseca, un equipo que fuera puntúa, pero que ante su afición deja mucho que desear.

Resultado: Bolañego, 1; Sonseca, 3.

Por el equipo toledano jugaron: Martín, David, Flores, Ochoa, Jorge, Miguel, Pedro, Julián (Jesús), Pepe (Teófilo), Rojas y Verdugo. Fueron expulsados el jugador sonsecano Flores y el bolañego Enrique, por agresión de éste y respuesta de aquél.

El dominio del Sonseca se extendió durante todo el partido. El primer gol visitante llegó al minuto de juego, al rematar Pepe un balón. Empataría el Bolañego tras el lanzamiento de un penalty, rechazado por Martín a córner. De este saque de esquina, tras nuevos rebotes, el interior izquierda local marca.

A cinco minutos del final de este partido, de penalty, por derribo a Rojas, Pepe vuelve a marcar. Terminada la primera mitad, el decorado no cambió en la segunda, donde el dominio del Sonseca fue abrumador, pero el remate nulo; los refuerzos del equipo toledano se están haciendo esperar demasiado, según el entrenador, Carlos Barroso. Vázquez es muy posible que pueda alinearse con el Sonseca el próximo día 27.

A cinco minutos del final, de penalty, consiguió el gol tranquilizador el Sonseca, pero Barroso se empezó a oler el empate del Bolañego. Al final, por el resultado, acabó contento.

Tercera Regional Ordinaria

Grupo XI

Acertamos: El Navalcán perdió en Cebolla su imbatibilidad

Resultados de la novena jornada

La Mata, 3; Lanzahita, 2.
Cebolla, 1; Navalcán, 0.
Gamonal, 2; Alcaudete, 1.
Cuevas, 4; Villarejo, 2.
Castillo, 0; Arenal, 0.
Oropesa, 1; La Zona, 1 (suspendido en minuto 45).
Descansaron Carpio, Bernuy y San Esteban.

CLASIFICACION

	J.	G.	E.	F.	G.	P.	Ptos.
La Mata	7	5	1	1	15	6	11+3
Castillo	8	5	2	1	18	9	11+3
Navalcán	8	4	3	1	15	10	11+3
Gamonal	7	4	2	1	15	8	10+4
La Zona	6	4	1	1	12	7	9+3
Alcaudete	8	3	1	4	24	20	7+1
Carpio At.	7	3	1	3	17	14	7—1
Oropesa	8	2	3	3	16	16	7—3
Cuevas	8	3	1	4	15	18	7—3
Arenal	6	2	1	3	14	11	6
Lanzahita	8	3	0	5	12	17	6
Villarejo	7	2	1	4	22	19	5—1
Bernuy	6	2	1	3	14	20	5—1
Cebolla	7	2	1	4	5	18	5—3
San Esteban	7	0	1	5	5	21	1—5

Cebolla, 1; Navalcán, 0

Campo de Cebolla, en buenas condiciones, aunque algo blando; tarde espléndida y aceptable entrada.

Cebolla: Vicente, Rafa, Antonio, Félix, Matías, Carlos, Fernández (Bodas), Julián, Manuel, Celes y Rubio (Brígido).

Navalcán: Javi, Pedro, Chuchi, Tomillo, Carrasco, Sena, Alfredo, J. Manuel, Segundo (Jesús), Sobrino y Cesítar.

Arbitro: Señor Dionisio Delgado. En su línea de no querer complicarse en las jugadas dudosas; su actuación fue correcta, si exceptuamos el flagrante penalty sobre Chuchi, que no sancionó.

Gol: Minuto 80. El error en la entrega de un defensor es aprovechado por Manuel para batir a Javi.

No mereció, aunque resulte tópico, la derrota el C. D. Navalcán, pese al equipo de circunstancias que presentó en Cebolla. Su dominio fue total durante casi los noventa minutos de juego, pero la escasa habilidad de sus hombres puntas, para rematar en los metros finales, y el error en el gol, que les dio la derrota, fueron los condicionantes para venirse de vacío de un recinto, el de Cebolla, que en buena lógica es fácil para cualquiera de los equipos de arriba de la tabla. Cesítar y Tomillo fueron los más destacados visitantes y Manuel, Celes y algunos hombres de la defensa, a los que, les sobró algo de dureza, los más destacados de los locales.

Gamonal, 2; Alcaudete, 1

Campo: Municipal del Pozo Nuevo. Terreno de juego en buenas condiciones. En una tarde primaveral, 150 espectadores presenciaron el encuentro.

Gamonal: Requena (1), Carrasco (1), Quiqui (2), Andrés (1), Santos (1), Chuchi (1), Manzano (0), Corrochano (1), Chiquero (1), Tomás (1) y Jesús (2). Bernardo (0) sustituyó a Manzano.

Alcaudete: Antolín (1), Angel (2), Pablo (2), José (0), Antonio (1), Salva (2), Benito (1), Montes (1), Alonso (0), Talavera (1) y Bodas (0). Farelo (0) entró por Bodas y Moreno (1) por José.

Arbitro: Señor Fernando Palencia; su labor fue buena hasta el minuto 75 de juego, en el que concedió un gol en el que se hizo claramente falta al portero local; a partir de ahí mostró falta de autoridad, ya que debió mostrar alguna tarjeta para calmar un poco los ánimos de algunos jugadores. **Goles:** 1-0: Minuto 15. Jugada individual de Tomás, que deja el balón para que éste marque. 2-0: Minuto 43. Corre Jesús muy bien por su banda, centra y Chiquero manda a la red. 2-1: Minuto 80, centro desde la derecha que intenta atajar Requena y lo consigue, pero es empujado por un delantero, que le incrusta en la portería.

Comienza el partido con dominio del Gamonal hasta que consigue su primer gol, tanto que parece que relaja a los jugadores locales y convierte a los visitantes como dominantes del encuentro durante varios minutos, pese a que el conjunto local consigue un segundo gol en un contraataque. El segundo tiempo fue más aburrido, pese a que al conseguir ilegalmente el gol el Alcaudete se calientan los ánimos.

Carlos GOMEZ

Grupo XVI: El Almaguer goleó a la Santa Cruz (5-2)

Campo: Estadio La Salle. Algo embarrado por las recientes lluvias. Poca afluencia de espectadores, que dejaron en taquilla 7.800 pesetas. Resultado: Almaguer, 5; La Santa Cruz (Cuenca), 2.

Almaguer: José, Molero, Masena, Isidoro, Marconi, Vicente, Pablo, Nito, Benito, Ramiro, Angel. (Jesús por Angel y Angel por Vicente.)

La Santa Cruz: Adán, Tolosa, Rubio, Carriego, Miguel, Leandro, Anastasio, Saiz, Nazario, Fuentes, José.

Arbitro: Antonio Chaves Alvarez. Bien en líneas generales, ya que no influyó en el resultado.

Goles e incidencias: 1-0. Gol del Almáguer, que logra Ramiro a la salida de un córner. 1-1. Gol de La Santa Cruz: Balón sobre la portería local, el portero cree que va fuera y se lo traga. 2-1. Minuto 30, nuevo gol de Ramiro, de un gran tiro cruzado. 3-1. Nuevo gol de Ramiro en el minuto 44, de un fuerte disparo. 4-1. Minuto 80, nuevo gol de Ramiro, de tiro cruzado. 5-1. Vicente logra un bonito tanto después de una serie de rechaces. 5-2. Se juega ya el minuto 90, y debido a un mal entendimiento entre el libre y el portero corraleño, los conquenses logran el segundo tanto.

Gran partido jugado por el Almaguer, que parece embalado hacia los primeros puestos de la tabla. En general jugó bien todo el conjunto, si bien habría que destacar de manera especial a Ramiro, autor de cuatro goles. Por el conjunto de Alberca de Záncara destacó José. Con los dos puntos de este partido y con tres encuentros menos disputados, el Almaguer pasa a ocupar uno de los primeros puestos, con positivos.

Carlos MARTIN-FUERTES

Si no se dan urgentes respuestas a su crisis económica

La Junta de Gobierno de la residencia amenaza con el cierre paulatino del centro

Hoy, una comisión del centro sanitario se reúne con el director general del Insalud

Una comisión de la Junta de gobierno de la residencia sanitaria Virgen de la Salud se entrevistará hoy con el director general del Insalud, en Madrid, para analizar la crítica situación económica que atraviesa el centro toledano. Los resultados de esta reunión serán expuestos a los trabajadores del centro en una asamblea que se celebrará mañana a las dos de la tarde.

Según hemos podido saber de fuentes bien informadas, en la última Junta de gobierno, celebrada el pasado sábado, se acordó que una comisión formada por un representante del comité de empresa, un representante de los jefes de servicio, otro de los ATS, un miembro de la Junta de gobierno, el perito y el director del centro se desplazarán hoy a Madrid para mantener una entrevista con el director general del Insalud, en la cual se le expondrá la difícil situación económica que atraviesa la residencia sanitaria. Esta situación, que se hizo patente el pasado mes en el retraso sufrido en los pagos de honorarios, está repercutiendo también en el material disponible en el centro, ya que la falta de dinero impide hacer efectivos los pagos a los proveedores, y éstos, en consecuencia, tardan en servir nuevos pedidos. Así pues, la necesidad de una ampliación de créditos es cada vez más urgente, y en este sentido se mantendrá la entrevista con el director general.

Por otra parte, en la mencionada reunión de la Junta de gobierno se decidió que si el próximo día 28 de noviembre no se ha recibido una respuesta positiva a estas necesidades, se verían obligados al cierre ordenado del hospital. A pesar de lo grave de tal afirmación, ésta, al parecer, se ha realizado únicamente como un pasaporte urgente para que la comisión toledana sea recibida en Madrid y no para llevarla a cabo en último extremo.

Por otro lado, el comité de empresa en la asamblea, a celebrarmañana viernes, informará a los trabajadores de las conclusiones sacadas de la reunión, así como de los últimos contactos mantenidos a nivel de partidos políticos. Al parecer, por distintas fuentes se han informado de que la situación crediticia del hospital toledano es bastante más grave que la que se padece en otros hospitales españoles, siendo ya el próximo gobierno socialista el encargado de solucionar el tema. En este mismo sentido, un portavoz del comité de empresa nos comentaba que los socialistas, tras su toma de poder, comenzarán a hacer las gestiones oportunas para habilitar créditos extraordinarios, pero es muy difícil que éstos estén disponibles a fecha 30 de diciembre, por lo que la paga correspondiente a ese mes aún está en el aire.

Por último, sólo señalar que la concentración diaria de las once de la mañana ante el despacho del director no se está realizando esta semana y será en la mencionada asamblea de mañana donde se decidirá si continuarla o no.

Si bien el consumo de los toledanos ha decrecido

Las reservas de nuestros pantanos, menores que el año anterior en estas fechas

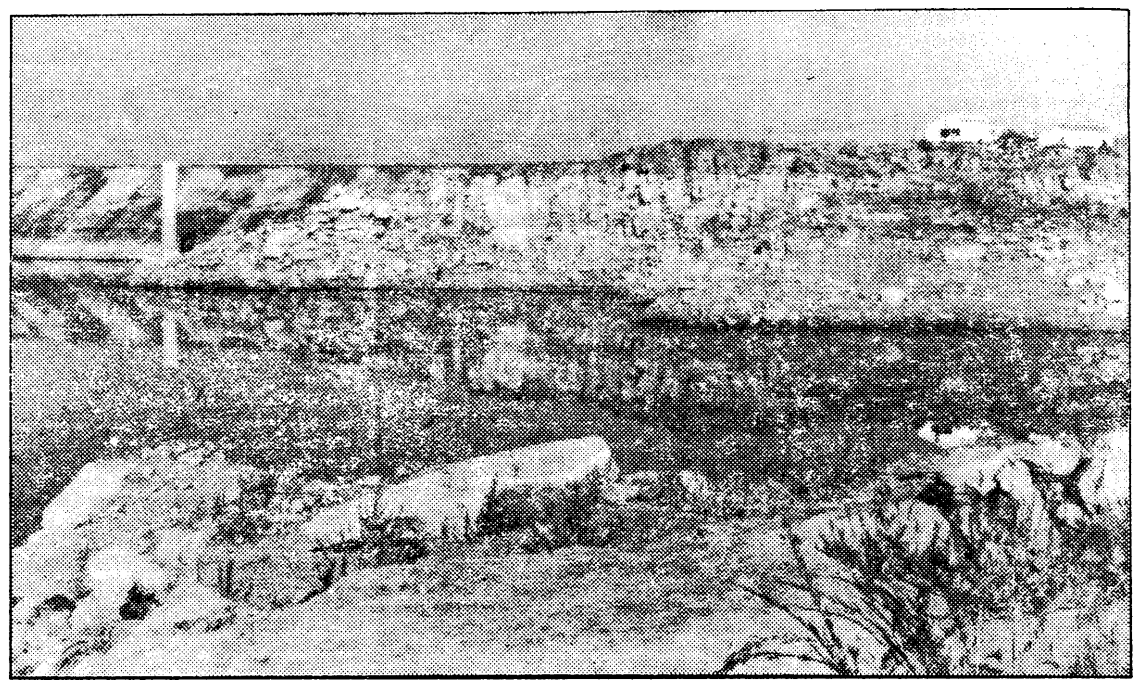

Mientras en los últimos días las lluvias torrenciales registradas en distintas zonas del país han causado tristeza y desolación, los pantanos que abastecen nuestra ciudad, en contraposición, se encuentran con menos reservas que las existentes el año anterior en esta misma época del año, si bien es preciso destacar que el consumo de los toledanos también ha decrecido considerablemente. Según manifestaba para nuestro diario Angel Rosa, concejal delegado del servicio en el Ayuntamiento, de momento no existe peligro de restricciones, pero los ciudadanos deben mantener el espíritu de control que ha permitido no tener que llegar a medidas extremas.

Haciendo uso de las clarificadoras cifras cabe señalar, por lo que respecta al pantano del Guajaraz, que a fecha 15 de noviembre de 1981 estaba en la cota 598,36, lo que en metros cúbicos de agua significan 12.189.395, mientras en esa misma fecha este año se encontraba en la cota 594,70, lo que supone 8.902.491 metros cúbicos de agua. Por lo que se refiere al Torcón, siempre utilizando como referencia las mismas fechas, en 1981 el nivel de agua se encontraba a 8,80 metros de las compuertas, lo que suponía en metros cúbicos de agua 1.337.152, y en el presente año está a 11,25 metros, con lo cual contiene 632.000 metros cúbicos de agua.

Otro aspecto fundamental que puede ser igualmente clarificador es el tema consumo, y así, mientras en noviembre de 1981 llevábamos consumidos un total de 7.651.865 metros cúbicos de agua, en este año han sido 6.987.376 los metros gastados. Por poner un ejemplo, se puede apuntar que desde 1979 los toledanos hemos entrado en una curva descendente a la hora de consumir el líquido elemento, ya que en ese año se llegó prácticamente a los diez millones.

No obstante, y a pesar de que nuestras reservas son menores que las del año anterior, el señor Rosa se mostraba optimista, dado que los arroyos y manantiales que abastecen los pantanos se encuentran en una situación óptima y su tierra está lo suficientemente esponjosa para, aunque sea en pequeñas cantidades, comenzar a verter en el Guajaraz y el Torcón sus preciadas aguas: «Las últimas lluvias registradas —señalaba—, aunque no han aumentado las cotas de nuestros pantanos, sí han sido muy beneficiosas para los riachuelos y arroyos que los mantienen, y de ahí que, por pequeñas que sean las cantidades que se registren hasta ahora, ellas reviertan casi íntegramente en los mencionados pantanos».

Por otro lado, nuestro interlocutor hacía una mención muy especial a la concienciación ciudadana que hay al respecto y señalaba que los toledanos son cada día más conscientes de la importancia del tema y se autocontrolan a la hora del consumo: «Las campañas de mentalización que se hicieron el año pasado han tenido ya sus frutos y además de forma abundante, ya que afortunadamente los toledanos cada vez comprenden mejor la importancia de las reservas naturales. Para demostrarlo sólo es preciso examinar detenidamente las cifras de consumo, que, en contra de llevar una tónica ascendente, van descendiendo cada día más, y, por lo tanto, el fantasma de las restricciones, de momento, han desaparecido».

En último lugar sólo señalar que este autocontrol ciudadano en el consumo también es beneficioso para su propio bolsillo, máxime con las nuevas tarifas de agua que ya se han establecido y de las que les hemos dado cuenta en anteriores ocasiones.

La instantánea del día

Un autobús bloqueó la calle de las Armas

La subida de la Cuesta de las Armas es uno de los puntos negros de la circulación toledana. Llegando a Zocodóver, casi siempre hay que parar el vehículo y esperar. En la mañana de ayer este problema se agravó. El autobús número 24 de la empresa municipal, que cubre el tramo entre Zocodóver y el polígono, se quedó averiado en plena entrada a Zocodóver. Naturalmente se produjo un gran atasco, y entre dos agentes de la Policía Municipal se encargaron de habilitar como podían la calle. La verdad es que no lo hicieron mal, pues el paso de la calle se hizo de forma alternativa. Una vez pasaban unos cuantos coches que subían a Zocodóver y otras lo hacían los que bajaban. Así se mantuvo el tráfico hasta que el «mastodonte» amarillo fue retirado. La avería del autobús no nos puede sorprender, como vehículo que está sometido a estos percances, pero si añadimos que la calidad de los «buses» toledanos deja mucho que desear, no es de extrañar que percances como éste no ocurran más a diario.

Mientras siga en plan transitorio y provisional

García Tizón considera que el Gobierno regional debe ser institucional

Alianza Popular considera que es necesario establecer las negociaciones precisas con la UCD para que el vacío de poder no se produzca en nuestra región tras los últimos acontecimientos políticos que han llevado a UCD a tomar la decisión de abandonar sus cargos al frente del Gobierno autonómico.

En este sentido se expresaba en la mañana de ayer Arturo García Tizón, presidente de AP en nuestra provincia, quien nos manifestaba que su partido estaba dispuesto a asumir las responsabilidades que le correspondiesen en la nueva constitución de la asamblea provisional de Castilla-La Mancha. La postura de su partido, en conversaciones mantenidas con otros grupos políticos, según nos dijo García Tizón, es evitar que el vacío de poder se produzca. Igualmente nos manifestaba que mientras que la situación de esta asamblea sea transitoria y provisional, lo ideal sería llevar a cabo en nuestra región una política neutral y que al frente de la misma se encontrase un Gobierno institucional.

Otro de los temas tratados en nuestra conversación con el recién elegido diputado de AP fue el tema de los diez millones de pesetas que deberá pagar cada diputado de la coalición AP-PDP que abandone su cargo de diputado. Arturo García Tizón nos decía lo siguiente: «Esta cuestión me parece más de ética personal de cada diputado, que un problema de cifras. Me parece justo que si un señor abandona el puesto para el que ha sido elegido, que renuncie a su escaño, pero que no se pase a otro grupo parlamentario, como ya ha ocurrido. Si se produce esto último creo que es justo que el señor que abandona realice una compensación a la coalición por los gastos que se han tenido para su elección, por eso la cifra de diez millones y la postura adoptada me parecen totalmente justas.»

Finalmente, Arturo García Tizón nos manifestaba que la estructura del partido en Toledo va a sufrir una remodelación, en virtud de los acuerdostomados el pasado lunes en Madrid por la Junta directiva nacional. Según el organigrama elaborado, nueve secretarías generales adjuntas y una tesorería general compondrán el andamiaje de la nueva estructura de AP. García Tizón nos dijo que ya se había reunido la Junta directiva provincial para adecuar la estructura del partido en Toledo a las nuevas estructuras nacionales.

PRONTO-CREDIT
El crédito rápido... para pagar lento
Sinagoga, 3
Teléfono 22 33 68. TOLEDO

— Créditos hipotecarios.
— Créditos personales.
— Financiaciones.
— Descuento de papel.
Solucionamos en 48 horas
Teléfono 225025
TOLEDO

EN EL CENTRO DE TOLEDO
SE TRASPASA BAR
RECIEN ESTRENADO
Teléfono 22 20 79

FINCA AGRARIA
COMPRARIA ESTIERCOL VACUNO
Directamente a ganadero
Teléfono (927) 55 10 00

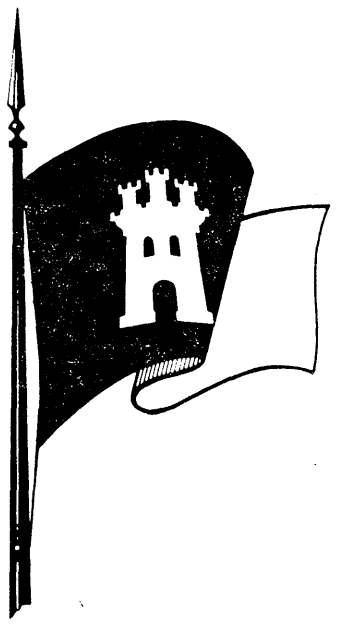

I ENCUENTRO COMERCIAL DE PRODUCTOS AGRARIOS DE CASTILLA-LA MANCHA

EL VINO

TOLEDO - MANZANARES - VALDEPEÑAS - ALMAGRO
19 Y 20 DE NOVIEMBRE DE 1982

CONSEJERIA DE AGRICULTURA

JUNTA DE COMUNIDADES DE CASTILLA-LA MANCHA

Para paliar los daños de las inundaciones

La Junta de Comunidades concede veinticinco millones para Albacete

El Consejo de Gobierno de la Junta de Comunidades de Castilla-La Mancha acordó en su sesión de ayer conceder una subvención de 25 millones de pesetas para paliar en lo posible las pérdidas por las últimas inundaciones en la provincia de Albacete. Esta cantidad es la máxima autorizada por la ley, ya que la Junta de Comunidades no puede aprobar subvenciones por encima de la referida cifra.

El Consejo de Gobierno de la Junta de Comunidades se ha reunido ayer, bajo la presidencia de Gonzalo Payo, en el palacio de Fuensalida, con asistencia de todos sus consejeros. Como primer punto del orden del día se analizó la situación creada en Albacete por las recientes inundaciones, acordándose conceder, como queda dicho, una subvención de 25 millones de pesetas.

Seguidamente, el Consejo de Gobierno valoró las resoluciones tomadas por el comité ejecutivo regional de Unión de Centro Democrático en su reunión del pasado día 16 en Guadalajara, acordándose facultar al presidente de la Junta para que continúe su contacto con los representantes del Partido Socialista Obrero Español, Alianza Popular y UCD a fin de preparar la transmisión de poderes a los partidos mayoritarios.

Finalmente, cada consejero presentó un balance de la situación de sus respectivos departamentos y de los asuntos pendientes.

El próximo Consejo de Gobierno se celebrará el día 29 de noviembre en el palacio de Fuensalida.

Sucesos

Aparece un joven apuñalado en un campo de labor

A las siete de la tarde del martes, el juez instructor de Ocaña acudía al punto kilométrico 94 de la carretera 402, que va desde el término de Tembleque a Villacañas. Su misión era levantar el cadáver de un hombre que había aparecido muerto a unos sesenta metros de la calzada, dentro de un campo de labor. El cadáver había sido descubierto fortuitamente por un campesino que estaba por sus campos y se encontró con la desagradable sorpresa del cuerpo sin vida.

El cadáver se encontraba indocumentado y presentaba una puñalada en el cuello y un corte profundo en el pecho, producido por un arma punzante y cortante. Su primera descripción era de la de un individuo de unos veinticinco años, con pelo y ojos castaños, barba larga y 1,66 de estatura. Posteriormente el cadáver fue identificado como Jesús Porras Moral, que efectivamente tenía veinticinco años y era hijo de Manuel y Purificación. El asesinado era natural y vecino de la localidad conquense de Tresjuncos, de la cual se había ausentado el pasado día 13.

Las diligencias oportunas para esclarecer este caso se están llevando a cabo por el Juzgado de Instrucción de Ocaña, donde en la mañana de ayer se nos manifestó que ya se estaba investigando con varias pistas, que podían llevar a esclarecer este extraño suceso.

En otro orden de cosas, y continuando con la crónica de los sucesos ocurridos en las últimas horas en nuestra provincia, tenemos que señalar que en la localidad de Dosbarrios ha sido recuperada una furgoneta Ebro, matrícula CR-4796-C, cargada con ropas de vestir, valoradas en 1.400.000 pesetas. Este vehículo es propiedad de Antonio Sánchez Migallón, vecino de la población ciudarrealeña de Manzanares. La mencionada furgoneta le fue sustraída de la puerta de su domicilio durante la noche del 12 al 13 de este mes.

Finalmente tenemos que reseñar el único accidente de importancia que ha tenido lugar en las carreteras de nuestra provincia. El mismo se produjo, a las siete menos díez de la tarde del martes, en el kilómetro 2,700 de la carretera local 36. El turismo R-12, M—6859-V, conducido por José Luis Hinojosa Rey, de veintitrés años, alcanzó al ciclista Félix Gómez Jerez, de sesenta años. A pesar del accidente ninguno de los implicados resultó con heridas de importancia, pues el conductor del vehículo resultó ileso, mientras que el ciclista tuvo que ser atendido de heridas de pronóstico leve.

Buen humor y anécdotas varias, características del viaje

Parte de la tuna universitaria regresó de su periplo americano

El periplo americano de parte de los componentes de la tuna universitaria de Toledo ha terminado. Atrás han dejado, como ellos mismos nos decían, el pabellón toledano muy alto y hacia adelante les espera su tarea diaria de estudiantes que compartirán y alternarán con sus actividades de tunos. El viaje, que dio comienzo el 4 de octubre, los ha llevado a conocer nuestra homónima y querida Toledo (Ohio), además de Washington, Nueva York y otros múltiples lugares. El sueño americano de estos ocho componentes, no obstante, está siendo continuado por el resto de sus compañeros que no regresarán a sus hogares hasta el mes de abril.

El viaje de nuestros tunos ha tenido, pues, una doble vertiente, los que hacían un intercambio cultural con Toledo (Ohio) y el resto que cumplían un contrato conseguido para actuar en los institutos americanos. Los primeros han estado en las lejanas tierras poco más de un mes y a su vuelta YA de Toledo se ha interesado por su experiencia. Según nos comentaba Pepe Botín, alias «el Marqués», según el arge «tunil», desde su llegada hasta el día 11 estuvieron en Nueva York actuando en calles y restaurantes con un éxito, al parecer, arrollador, participando el mencionado día 11 en el desfile de la Hispanidad.

Poco después partían hacia Toledo (Ohio), donde el comité interciudades los recibía con todo tipo de honores y, así, se iniciaba un programa agotador con actuaciones en varias universidades, grandes almacenes e, incluso, en museos. Por cierto que tuvieron la sorpresa de actuar en el mismo museo donde se presentaba la exposición de El Greco, que se celebró meses atrás en Toledo y Madrid.

Hacia el día 21 nuestros universitarios se trasladaron a Washington, donde llegaron, incluso, a grabar un programa para una emisora de habla hispana.

Pedro Heredero, alias «Icona»; José Santillana, «Papaya»; José Antonio Menor, «Visconti»; Carmelo Alberca, «el Guapo»; José Ferrero, «Potasio»; José Antonio Sánchez Cano, «Pechín»; Rafael Puebla, «el Mosqui», y Pepe Botín, «el Marqués», han sido partícipes, en su inolvidable viaje, de múltiples anécdotas, entre las cuales, por lo insólito, cabe destacar la ocurrida en una actuación de Toledo, en la que «Pechín» tenía tal ímpetu al mover su bandera con el escudo toledano que ésta se desprendió, causando el consiguiente susto de propios y extraños. Aunque también es digno de destacar que nuestros protagonistas, tal vez influidos por el sistema americano, se dedicaron a vender posters de su tuna al precio de cinco dólares, cantidad considerable si calculamos la tremenda subida sufrida por el dólar.

Los tunos aparecen ante el cartel de bienvenida que se les ofreció en Toledo (Ohio)

Semana Internacional de Homenaje a Nuestros Mayores

En la residencia de pensionistas de Toledo, las fiestas durarán veinte días

En la residencia de pensionistas de la Seguridad Social de nuestra ciudad no se andan por las ramas, y ahora, cuando se está celebrando la Semana Internacional de Homenaje a Nuestros Ancianos, los internos y miembros del hogar de pensionistas toledano han programado sus fiestas para unos dieciocho o veinte días. Naturalmente no todos los días van a estar de festejos, pero han realizado una programación lo suficientemente amplia para que en estos días el aburrimiento sea la nota discordante.

Los actos comenzaron el lunes pasado con la celebración de una misa y un aperitivo. Ayer por la tarde los pensionistas disfrutaron de una verbena y hoy podrán asistir a una conferencia médica, en la que se abordarán, preferentemente, los temas relacionados con la prevención de determinadas enfermedades que hacen estragos en la tercera edad, como puede ser la hipertensión.

Todos los festejos preparados han sido elaborados por la Junta de gobierno de la residencia y no se ha preparado ningún programa, sino que se ha realizado una lista de las diferentes actividades previstas en estos días, por lo que es probable que algunos de los actos cambien de día o incluso se sustituyan por otros. En esta línea podemos añadir que está prevista una actuación de la Coral Toledana en la residencia, pero aún no se ha concretado.

A parte de la verbena realizada en el día de ayer hay prevista otra más para el sábado de la semana que viene; para este próximo habrá una actuación de los grupos de coros y danzas de Consuegra. Con todas estas fiestas, los pensionistas realizan una magnífica labor terapeútica: no sentirse inútiles ni acabados. Ellos se encargan de organizarlo y sobre todo disfrutan y aprovechan al máximo esas horas de alegría. Con esta mentalidad no es de extrañar que se haya preparado también una fiesta infantil, que posiblemente tenga lugar el próximo día 28. Esta fiesta ha sido pensada para que los ancianos puedan disfrutar con sus nietos. Hay previsto un concurso de disfraces de los niños y alguna actuación de un grupo de teatro infantil o guiñol.

Otro de los grandes actos de estos días será la excursión que se realizará a Madrid. Aún no se ha determinado su fecha, pero sí el programa: por una parte, la visita a la exposición que se está celebrado en la capital de España sobre el genial Murillo; por otra, una asistencia al teatro. El director del centro nos manifestaba que de momento no se ha determinado qué obra sería la elegida, y nos indicaba: «Nosotros asistimos a los teatros nacionales, ya que son subvencionados; entonces habrá que ver un poco cuál es la programación; bien podría ser algún espectáculo de zarzuela o una obra de teatro de las que exhiban en estos locales, siempre que sea accesible para la mayoría de los pensionistas.»

Mientras los actos se irán desgranando día a día, la rutina diaria de los juegos de salón: mus, dominó, tute, billar, cinquillo, brisca, etc., perderán el calificativo que antes le dimos y se convertirán en un apasionado campeonato del que luego saldrán los mejores jugadores de cada especialidad. Este es otro de los grandes orgullos de los pensionistas, saberse el mejor en algo.

Las verbenas es algo de lo que más le gusta a los pensionistas. En nuestra foto, una celebrada anteriormente

EDICTO

Don Joaquín Delgado García, magistrado-juez de primera instancia de esta ciudad de Toledo y su partido:

HAGO SABER: Que en éste de mi cargo, y con el número 572 de 1982, se sigue expediente de dominio a instancia de don Luis Pinel Justo, mayor de edad, casado con doña Belinda Bodas Muñoz, administrativo, y vecino de Toledo, sobre reanudación del tracto sucesivo interrumpido, respecto de la siguiente finca urbana:

«Una casa situada en esta ciudad de Toledo y su calle de Santa Isabel, marcada con el número veinticuatro moderno, hoy veintidós, que tenía otra accesoria marcada con el número uno, también moderno, del Callejón de Córdoba, las cuales, unidas, forman una sola finca, que linda por la derecha, saliendo, con la casa número veintiséis moderno de la calle de Santa Isabel, donde forma fachada lateral, y por la izquierda y espalda con el Callejón de Córdoba, donde está la fachada posterior, y por delante con la repetida calle de Santa Isabel, a la que tiene su fachada principal. Mide toda la finca una superficie de doscientos treinta y cuatro metros setenta y siete centímetros cuadrados, y consta de planta baja, principal y segunda.»

En dicho expediente se ha acordado citar para que dentro del término de diez días puedan comparecer ante este juzgado a alegar lo que a su derecho conviniere, bajo apercibimiento de que de no verificarlo les parará el perjuicio a que hubiere lugar:

a) Como titular registral a doña Encarnación Reborido Fernández y doña Manuela Carmen Pañizo Reborido, cuyo fallecimiento ha sido alegado y no acreditado, y en su caso a sus herederos o causahabientes desconocidos, y además como personas de quienes procede la finca.

b) Como titular catastral a los herederos o causahabientes de don Tomás Pañizo Palacios.

c) A las personas ignoradas a quienes pudiera perjudicar la inscripción solicitada.

Dado en Toledo, a seis de noviembre de mil novecientos ochenta y dos.— **El secretario.**

SE TRASPASA LOCAL COMERCIAL

situado en el centro de TOLEDO, a unos 50 metros de la plaza de Zocodover. Superficie total, 50 m² en planta, disponiendo de sótano de 20 m². Dotado de sistemas de seguridad ANTIRROBO. Ideal para oficinas de seguro, gestoría, despacho profesional, etc.

Precio del traspaso: 1.000.000 de pesetas

Los interesados pueden dirigirse a

TELEFONO 22 17 17 de TOLEDO

o por escrito al

APARTADO 167 de TOLEDO

Jornada laboral, dedicación exclusiva y prolongación de jornada fueron los puntos polémicos

El PSOE no dio su brazo a torcer y su propuesta sobre los sueldos de los funcionarios quedó sobre la mesa

El pleno del Ayuntamiento talaverano, reunido el pasado martes bajo la presidencia de José Lurueña por ausencia del alcalde, que sigue gozando de vacaciones, decidió dejar sobre la mesa el séptimo punto del orden del día —la aplicación del real decreto sobre retribuciones complementarias— al no llegar a un acuerdo los portavoces de los grupos de UCD y PSOE y prosperar finalmente la postura del PCE, que por boca de su portavoz, Julián González Esteban, había adelantado la abstención de su grupo en la votación por considerar que la propuesta que se debatía, presentada por el PSOE, tenía defectos de fondo y forma e incluso podría entrar en ilegalidad al no contar con el informe previo del propio comité de personal.

La decisión de dejar el tema sobre la mesa pendiente de estudio durante esta semana para tratar de llevarlo nuevamente a pleno el próximo día 30 se adoptó tras un receso solicitado por UCD, que en principio el presidente concedió para diez minutos y que se prolongó durante más de cuarenta y que concluyó cuando el portavoz de UCD, Angel del Valls, volvió al salón de plenos y significativamente le dijo al portavoz comunista, señor González Esteban: «Hazme la propuesta, que acabo a tortas con éstos.» El acuerdo, por lo que se vio, no podía llegar.

Los puntos de desacuerdo entre UCD y PSOE eran dos primordialmente. Angel del Valles los explicó: la indefinición de lo que se entendía por horario laboral y el tema de la prolongación de jornada. En la propuesta socialista, que en la Comisión de Hacienda fue informada negativamente por el PCE y la abstención de UCD, se hacía constar que el horario de jornada sería el mismo que el que tuvieran los funcionarios de la Administración Civil del Estado y que para acogerse a la aplicación del real decreto de retribuciones complementarias los funcionarios estarían obligados a la prolongación de jornada consistente en sesenta horas mensuales, que les podían ser solicitadas por la Administración municipal en cualquier momento.

Por su parte, el PCE señaló que, aparte de su discrepancia en cuanto al método seguido para la presentación en pleno de esta propuesta socialista sin haber sido discutida en comisión, no estaba de acuerdo con la misma por las grandes diferencias que genera en el abanico salarial al haber sido aplicada en los niveles máximos cuando los funcionarios pedían los medios, porque no había definición del horario de jornada laboral y «aprobar algo que no conocemos es peligroso», porque el carácter retroactivo de la dedicación exclusiva puede dar lugar a injusticias igual que la voluntariedad en todos los servicios y porque en el tema de la prolongación de jornada se debería haber estudiado conociendo el funcionamiento y necesidades de cada servicio o departamento.

García Gallardo, «con la ley por delante»

El portavoz socialista contestó a UCD y a PCE. A los primeros, Eduardo García Gallardo les dijo que no había inconveniente en ir punto por punto de la propuesta y que ésta no es otra cosa que la aplicación de la ley al máximo. «Los funcionarios deben cobrar cuanto antes, pero según la ley», añadió el señor García Gallardo, que a lo largo de su intervención dejó bien claro con abundancia de frases, aunque no de términos, que el PSOE acata siempre la ley. «Trabajamos con la ley por delante», dijo y repitió el portavoz socialista. Contestó luego al portavoz del PCE que la propuesta sí se había llevado a comisión y que si no se había discutido sería porque los grupos no hubieran querido. En cuanto a la dedicación exclusiva, García Gallardo dijo que el PSOE se atenía a lo solicitado por el comité de personal y a lo «que decía la ley». La apli cación del nivel máximo también «está contemplada por la ley» y, en definitiva, señaló que puede ser que el decreto cree desigualdades, pero que había que «hacer lo que dice la ley», y si acaso «cambiar el decreto».

El portavoz comunista renunció después a su nuevo turno «porque por parte de algún grupo, concretamente el último en intervenir, veo que no hay posibilidad para que se entienda lo que digo» y el portavoz centrista preguntó directamente dos cuestiones que aún no le habían sido contestadas: ¿Cuál es la jornada de los funcionarios civiles del Estado? ¿Qué puede suponer la prolongación de jornada? García Gallardo volvió a contestar que en los dos aspectos se tendría en cuenta lo que marque la ley y que «cuanto más beneficio se consiga para el funcionamiento, mejor, pero siempre según ley». No había forma de sacarle más al portavoz del PSOE que su «absoluto acatamiento a la ley» y antes del receso —en el que no se accedió a la presencia del comité de personal, porque el PSOE no estuvo de acuerdo— Angel del Valle señaló otro motivo de desacuerdo de su grupo: el punto de la propuesta en el que se establece que los funcionarios que desempeñen trabajos de más categoría o responsabilidad de aquel para el que fueron contratados puedan acceder a las retribuciones propias del trabajo que desempeñan.

Tras el receso, la ruptura

El receso fue largo y las negociaciones entre UCD y PSOE difíciles. Tan difíciles que después de más de cuarenta minutos no se llegó a ningún acuerdo, porque UCD no «tragaba» con lo de la prolongación de jornada y en el último tema apuntado el PCE había anunciado firmemente su postura negativa ante la propuesta que el propio comité de personal no había informado favorablemente y el PSOE se obstinaba en no dar su brazo a torcer. Volvieron sus señorías al salón de plenos y después de unas aclaraciones de García Gallardo, González Esteban «le» hizo la propuesta que solicitaba Angel del Valls y pidió que el tema quedase sobre la mesa hasta que haya suficiente información sobre el horario de jornada laboral, con un compromiso de volver con el mismo tema en la próxima sesión plenaria que debería celebrarse el próximo día 30, postura con la que UCD estuvo de acuerdo y que el PSOE respetó, aunque su portavoz anunciara que no se podía comprometer a que la nueva propuesta se tratase en el próximo pleno ni de que éste se convocara para el día 30, palabras que fueron acogidas por los funcionarios presentes en el salón de sesiones del Ayuntamiento con un murmullo de desaprobación y algunas risas ruidosas. La propuesta socialista hubiera supuesto que, como dijo Julián González Esteban, dentro del Ayuntamiento hubiese sueldos de 200.000 pesetas, mientras que los más bajos fueran de tan sólo 40.000. El resto de los puntos del orden del día fueron aprobados sin mayores problemas, todos por unanimidad, excepto el de modificación de créditos para el presupuesto ordinario, por valor de más de 41 millones, que fue debatido y aprobado por mayoría con los votos favorables de PSOE y UCD y la abstención del PCE.

Pedro A. ROSADO

Crónicas del Cañillo

Multa que te quiero, multa

Mañana, hoy para ustedes, tengo que ir al Ayuntamiento a pagar una multa de tráfico. Quinientas pesetas del ala por haber estacionado el coche sin fijarme en una placa de prohibición puesta para que no se perjudique la vista de un escaparate de tercer orden en una calle por donde no transita casi nadie. Bien está —aunque no se comprenda cuando la circulación no se estorba— y es justo castigo a los distraídos que, por ir pensando en sus cosas, como a un servidor le sucede a veces, no reparan en esas chapas con flechitas que, a juzgar por la sanción, deben de ser bastante importantes.

Bueno, pues iré a la oficina municipal y con harto dolor de mi corazón y de mi bolsillo soltaré un billetuelo azul sin decir que esta boca es mía. E iré con sencilla humildad y olvidándome de que, según pude leer en estas mismas páginas, nada menos que al concejal delegado de Tráfico se le ocurrió un día, presa de los nervios, circular por dirección prohibida, ya que supongo que al hacerlo delante de los señores guardias le pondrían también la sanción correspondiente que, con natural elegancia, haría efectiva en su momento. ¿O no sucedió así? El orden es el orden y no hay motivos fundados para sospechar que en algunas ocasiones se haga la vista gorda. La vista gordísima, en tal supuesto, mientras para otras leves infracciones se tienen ojos de lince.

Mas lo que estoy deseando de averiguar y comprobar directamente es la cara que tienen ahora los funcionarios cuando su contencioso sigue debatiéndose en el tejado, como podrá leerse muy cerca de estas líneas en una información objetiva redactada por otra pluma. Ni el periódico, ni muchísimo menos un servidor de ustedes, entramos ni salimos en este pintoresco pleito que es, desde hace algún tiempo, la comidilla local. ¡Pues no faltaría más! Unos quieren que se les suba el sueldo y otros que, aun admitiendo las razones esgrimidas, carecen de fondos para atender tales reivindicaciones. En medio estamos los sufridos contribuyentes, que somos siempre los que al final pagamos el pato, y el nudo gordiano acabará resolviéndose con alegría de unos y amargura de otros. Unos y otros. Esta es la cuestión. Esta ha sido siempre la cuestión desde que el mundo es mundo. Diremos con el poeta:

Señores guardias vivilés,
aquí pasó lo de siempre:
han muerto cuatro romanos
y cinco cartagineses.

Me cuento, querido e inolvidable Federico García Lorca, entre los cartagineses. Quizá sea mi triste sino. Y como cartaginés de nacimiento, ya ves, comienzo pagando sin rechistar mis 100 duros del alma para ayudar con esos dineros a la solución del conflicto.

Al fin y al cabo, y tal y como anda nuestra moneda y nuestra economía, 500 pesetas, que cuando yo era un mozuelo alcanzaban dimensión de fortuna, hoy no sirven ni para comprar una bolsa de pipas.

Juan DEL TAJO

Nos han contado...

... que la ausencia del alcalde en el Ayuntamiento talaverano obedece a un viaje que nuestra preclara primera autoridad está realizando a tierras francesas, en donde el señor Tello inició su andadura política y sindical y a las que ahora vuelve en plan de visita. Bueno, de visita o de trabajo, según se mire. Porque, según nos han contado, el señor alcalde podría estar preparándose el camino de lo que podría ser el nuevo destino de su persona en tierras francesas. ¿Recuerdan nuestros lectores las manifestaciones del alcalde sobre un ascenso seguro tras las elecciones? Pues ese nuevo cargo de ascenso bien pudiera ser un buen puesto en la Casa de España en París, capital de la France, país al que nuestro alcalde quiere y del que es un enamorado, al que, después de haber pasado allí tiempos muy difíciles, volvería en plan triunfador.

... que quien también se iba a alegrar y mucho es doña Esperanza Gómez, aquella señora que —recuerden— tiene interpuesta una denuncia ante el Juzgado de Distrito contra la persona del señor alcalde por presunto abuso de autoridad. Resulta que la denuncia sigue su curso, a pesar de que ha habido varias intentonas para que la señora la retirase, y aún está por fijar la fecha del juicio una vez que se ha celebrado el acto de conciliación sin acuerdo. Y nos cuenta la denunciante, doña Esperanza, que el otro día viendo la televisión oyó que la hija de doña Pilar Franco es socialista y que explicaba que ella se dedicaba a instruir sobre la democracia a alcaldes y concejales. Y doña Esperanza se pregunta, ella, que ¿por qué el señor Tello no ha asistido a esas clases?

El comité de empresa del Ayuntamiento esperará al día 30

El comité de empresa del Ayuntamiento talaverano, representado por varios de sus miembros que acudieron al pleno del martes, manifestaron, al término del mismo, que van a esperar a ver si el próximo día 30 se convoca el pleno ordinario y el tema de las retribuciones complementarias es tratado. Esa es su esperanza, aunque no confían demasiado en que el gobierno municipal socialista favorezca esto, a la vista de las últimas palabras de su portavoz en el pleno, Eduardo García Gallardo, que anunció que no se podía comprometer a ello.

Fernando Ollero, presidente de dicho comité, señaló a este diario que estaba conforme con el aplazamiento de la decisión en vista del cariz que había tomado el tema y que el comité esperará hasta el día 30, y si en esta fecha no se solucionaba el polémico tema no se descarta que por parte del funcionariado se adoptasen medidas de fuerza que evidencien su disgusto y su firme propósito de defender sus derechos de la mejor manera posible. «No hay que descartar medidas de fuerza si es que el próximo día 30 el tema no se trae al pleno o no se aprueba.»

Opinión de UCD y PCE

Tras el pleno, y también durante el receso largo y premioso del que disfrutaron sus señorías los concejales de nuestro Ayuntamiento, YA de Toledo tuvo ocasión de pulsar la opinión de centristas y comunistas respecto a la propuesta socialista sobre aplicación del decreto de retribuciones complementarias. Unos y otros estaban de acuerdo en señalar que con la propuesta socialista se potencia y facilita el favoritismo y la discriminación entre los funcionarios, sobre todo en cuanto a los apartados referidos a la prolongación de jornada y a la posibilidad de que funcionarios que realicen trabajos de superior categoría a la correspondiente a su contrato puedan acceder al sueldo que corresponda al trabajo que realizan efectivamente. Para los dos grupos señalados con esta propuesta se puede dar el caso del «castigo» a determinados funcionarios no gratos al gobierno municipal, haciéndoles acudir a cumplir su prolongación de jornada en horas intempestivas, y por otro lado, «premiarse» a los funcionarios adeptos con cargos y sueldos superiores a los que figuran en sus contratos.

Dámaso Alonso no acudirá al Congreso de Poesía 1983

Las gestiones que venían realizándose para que Dámaso Alonso estuviera presente en el Congreso de Poesía 1983, que se celebrará en Talavera durante la segunda quincena del mes de enero, no han dado resultados positivos, ya que la delicada salud del insigne poeta hace imposible que pueda participar en el congreso representando a los poetas de la generación del veintisiete.

Con quienes sí se espera contar es con el resto de los poetas invitados, que vendrán representando a distintas generaciones literarias de la poesía nacional, contando en todos los casos con escritores nacidos en Talavera. Así, representando a la generación poética de los años cuarenta, vendrán a Talavera Rafael Morales, José Hierro y Carlos Buosoño; los años cincuenta serán representados por Claudio Rodríguez, Joaquín Benito de Lucas y Francisco Brines.

Esta es una primera aproximación a lo que podrá ser el Congreso talaverano de Poesía, y está sujeto aún a posibles modificaciones. La concejala de Cultura, Amparo Martín Rueda, encargada de la organización del congreso, apuntó en el acto informativo que se contará además con una sesión en la que participarán diferentes críticos de la poesía española.

«Conoce tu ciudad», campaña organizada por el colegio de los hermanos maristas

Ayer mismo se inició la campaña escolar organizada por la dirección del colegio de los hermanos maristas a nivel interno y con la que tratarán, bajo el significativo epígrafe de «Conoce tu ciudad», de que los jóvenes puedan obtener una profunda impresión de los monumentos artísticos y religiosos existentes en Talavera. Ayer, todos los jóvenes integrados en las clases de sexto curso estuvieron visitando, de las cuatro a las cinco de la tarde, la iglesia colegial y la de San Prudencio; hoy serán los niños de séptimo los que giren la visita y mañana, a la misma hora que en ocasiones anteriores, los chicos de BUP visitarán la ermita de la Virgen del Prado. En todos los casos los jóvenes serán acompañados por el profesor y conocido historiador del arte talaverano Angel Ballesteros, quien se encargará de dar las explicaciones necesarias sobre el contenido y la historia de los monumentos que se están visitando.

PUERICULTURA

Curso 82-83

- ¡Ahora desde tu casa... a distancia!
- Por sólo 20.000 ptas. precio total.
- Diploma autorizado por el Ministerio.
- Puntuable para la Seguridad Social.

Infórmate en EXA. 80 25 94. TALAVERA

TOLEDO AGRARIO

Los nemátodos de los cultivos

LOS nemátodos son una plaga de los cultivos agrícolas que en la actualidad están tomando un notable incremento y se extiende por muchas zonas de las mejores tierras del regadío de nuestra región.

Atacan, como se indicaba antes, a numerosos cultivos de regadío: tomates, pimientos, patatas, etc.; pero también hay especies que atacan a todos los demás: viña, olivos, cereales, en los que los daños son menos espectaculares que en el primer caso, pero no por eso de escasa cuantía económica. En todos los casos la disminución de los rendimientos es grande, pudiendo, en los hortícolas, llegar a anular por completo las cosechas.

Los nemátodos son como pequeños gusanos de tamaño variable, comprendidos entre 0,3 y 0,5 milímetros de longitud, y son extraordinariamente abundantes en la tierra vegetal.

Es muy difícil hacer un cálculo del número de nemátodos que existen en nuestra tierra, ya que ello varía en relación con numerosos factores: clase de suelo, especie de cultivos, contenido de humedad y temperatura del suelo, ciclo vegetativo de la planta, etc., pero se ha determinado que en una infección normal puede haber 900 nemátodos parásitos en 100 gramos de tierra vegetal.

Aunque hay diversas especies de nemátodos que atacan a diferentes cultivos, una de las más corrientes en nuestros regadíos es la «meolidogine SPP», cuya biología es la siguiente: pasan el invierno en forma de huevo, del cual, al llegar la primavera, sale una pequeña larva que se introduce en las raíces de las plantas atacadas, absorbiendo los jugos de éstas. La planta se defiende deteniendo su desarrollo en la parte aérea, engrosando sus raíces y emitiendo otras nuevas donde sucesivamente aparecen las típicas agallas o abultamientos y síntomas de raíz en la «pata de gallina».

En la parte aérea las hojas se quedan lacias, como si les faltase agua, pero cuanto más se riegan se agudiza el problema, sobre todo si se acompaña con temperaturas altas.

Otra característica que presentan los nemátodos es la facultad que poseen de formar quistes cuando las condiciones del medio no les son favorables, con lo que la infección queda latente en el suelo y puede reproducirse al cabo de unos cuantos años. Un quiste de «heterodera», por ejemplo, puede contener unos 500 huevos, que darán lugar a otros tantos parásitos.

En cuanto a daños, aparte de los directos producidos por el propio nemátodo, pueden dar lugar a otros indirectos, como son: servir de transmisión de enfermedades de las raíces producidas por hongos, bacterias y virus.

La lucha contra los nemátodos puede realizarse de diversas formas:

— **Rotación de cultivos:** Los cultivos susceptibles de ser atacados por una determinada especie de nemátodos se alternan con otros cultivos menos atacados o inmunes.

— **Barbecho:** Mantener el suelo durante largo tiempo desprovisto de cualquier vegetal, incluso malas hierbas o pastos que sirvan de mantenimiento al parásito.

— **Métodos físicos:** Esterilización del suelo mediante vapor de agua; es un método muy caro y que sólo se usa en algunas producciones muy especializadas.

— **Métodos químicos:** Mediante el empleo de productos denominados nematócidas; es una labor sencilla, pero hay que hacerla con mucho cuidado y siguiendo en todo momento las normas de aplicación de estos productos, pues cualquier alteración es suficiente para disminuir su eficacia.

Cada producto tiene su forma de actuación; algunos necesitan hacer la aplicación al suelo quince o treinta días antes del cultivo, sin embargo, otros pueden aplicarse directamente a la planta.

En cuanto a la forma de aplicación, hay nematócidas fumigantes que se aplican con inyectores al suelo, otros en forma de microgránulos y otros en el agua de riego.

ALGUNOS DE LOS NEMATOCIDAS QUE SE EMPLEAN EN LA ACTUALIDAD

Nombre comercial	Materia activa	Firma comercial
Vidate	Oxamilo	Dequisa
Temik 10G	Aldicarb	Union Carbide
Basamid	Dazomet	Basf
Nemacur	Fenamifos	Bayer
Telone	Dicloropropano	Cóndor
Shell DD	Dicloropropano	Shell
Vapam	Metam-sodio	Serpiol
Curater	Carbofurano	Bayer
Di-Trapex	Dicloropropeno	Schering

Alcolea del Tajo, declarada zona regable de interés nacional

Por medio del real decreto 2.076/1982, de 24 de septiembre, se declara de interés nacional, conforme a lo dispuesto en la ley de Reforma y Desarrollo Agrario, la transformación en regadío con las aguas procedentes del embalse de Azután, sobre el río Tajo, en la zona regable de Alcolea del Tajo.

La superficie total de la zona afectada asciende aproximadamente a unas 6.500 hectáreas, de las cuales se consideran útiles para el riego unas 5.600, de las que 5.200 corresponden a nuevos riegos y unas 400 a regadíos actuales a mejorar, incluidas en los términos municipales de Alcolea del Tajo, Puente del Arzobispo, Torrico y Calera y Chozas.

La puesta en explotación de esta nueva zona servirá para fijar a la actual población campesina e incidirá de manera favorable en la oferta de productos agrarios, habida cuenta de su vocación natural para la producción de plantas forrajeras y piensos, base para sostener un importante núcleo ganadero de renta, al mismo tiempo que permitirá desarrollar una labor de tipo social.

Esta transformación debe simultanearse con la concentración parcelaria de las fincas incluidas en el perímetro regable, ya que permitirá reestructurar las futuras explotaciones agrarias.

Programa de racionalización de consumo de piensos

La insuficiencia de recursos alimenticios para satisfacer las necesidades de la ganadería española en la etapa actual, materializada en importaciones de cereales y de soja que se realizan anualmente, coincide con la existencia en España de otros recursos nacionales de naturaleza fibrosa, generalmente subproductos, que por razones diversas vienen siendo escasamente utilizados en la alimentación animal en nuestro país.

Con el fin de racionalizar el consumo de piensos por la ganadería española, incorporando a la alimentación de las especies rumiantes un conjunto de recursos que actualmente se utilizan en escasa cuantía, y en parte son exportados o desaprovechados, con el fin de aminorar el consumo de cereales y soja, de producción nacional insuficientemente, y con el objetivo de abrir una línea más vigorosa de producción, se procede al establecimiento de un programa de racionalización de consumo de piensos y empleo de recursos infrautilizados en alimentación animal.

El programa se ha instruido a través de las dos líneas de actuación siguientes:

Ayuda para el empleo de determinados subproductos agroindustriales en la alimentación del ganador.— Esta línea de actuación es continuación de la que se ha venido realizando a través del SENPA durante las últimas campañas de regulación de carnes. Consiste en la concesión de las dos modalidades de subvención siguientes:

— Subvención a los titulares de las explotaciones ganaderas que adquieran los subproductos que a continuación se detallan para incorporarlos a la ración alimenticia de sus efectiuvos animales. La cuantía de esta subvención será de mil pesetas por tonelada métrica.

— Subvención al transporte, en un solo sentido, desde la fábrica de origen hasta la localidad de destino del comprador, de los referidos subproductos. La cuantía de esta subvención se calcula de acuerdo con lo establecido en la orden del Ministerio de Transporte, Turismo y Comunicaciones que esté en vigor al efectuarse la operación. Cuando las distancias sean iguales o inferiores a 170 kilómetros, se estará a la normativa que establezca el SENPA.

Los subproductos sobre los que recaen las dos modalidades de subvención citadas son las siguientes:

— Salvado de arroz.
— Pulpa de aceituna.
— Hoja de olivo desecada.
— Paja de cereales hidrolizada.
— Pulpa de uva.
— Harina de pepita de uva parcialmente decorticada.
— Harina de girasol.

Podrán ser subvencionados otros subproductos siempre que se aprueben a propuesta razonada de la Dirección General de la Producción Agraria.

Los ganaderos que deseen acogerse a estas modalidades de subvención podrán hacerlo bien directamente o a través de las Cámaras Agrarias Locales o Provinciales, que actuarán en este caso como mandatarias de los usuarios en ellas encuadrados.

Suministro de pienso compuesto fibroso subvencionado.— Constituye una línea de actuación nueva, cuya finalidad es facilitar el empleo de recursos infrautilizados bajo la forma de un pienso compuesto fibroso equilibrado, propio para mantenimiento de ganado rumiante, en el que se incluyan dichos subproductos junto con otras materias, para obviar las dificultades a que antes se hace alusión, principalmente en las explotaciones de tamaño medio y pequeño.

En la aplicación de esta línea de actuación participan las fábricas de pienso compuesto, cuyas empresas han suscrito convenio de colaboración con la Dirección General citada para elaborar el aludido pienso compuesto fibroso que debe resumir las siguientes condiciones:

— Características nutritivas:

Proteína bruta (mínimo), 12 por 100.

U. A. (mininmo), 60 por 100.

Nitrógeno no proteico (NNP máximo), 0,60 por 100.

— Ingredientes:

Melaza (mínimo), 4 por 100.

Cereales (máximo), 25 por 100.

Urea (máximo), 1,5 por 100.

Subproductos agroindustriales, proporción adecuada.

Minerales y vitaminas, proporción adecuada.

— Forma de presentación:

Aglomerado (grábulos, pastillas, bolas, etc.).

— Indicación de uso:

Animales rumiantes en mantenimiento.

Las fábricas colaboradoras que elaboren pienso compuesto fibroso recibirán una subvención de esta Dirección General de dos pesetas por kilogramo destinadas a disminuir en la misma cuantía el precio de coste de este pienso.

Las citadas fábricas pondrán el referido pienso a disposición de los ganaderos interesados en la adquisición al precio de 16 pesetas con 50 céntimos el kilogramo.

En el momento presente ya está comprometida con el sector fabricante de piensos compuestos la elaboración de 150.000 toneladas métricas del referido pienso compuesto fibroso, habiéndose formalizado los correspondientes convenios de colaboración con diferentes fábricas de piensos.

Refranero

Para el 20, si quieres el acierto, estarán tus ganados a cubierto.
Todas las crías del año formarán otro rebaño.

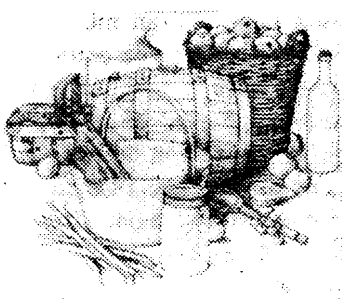

Precios agropecuarios de Castilla-La Mancha

Provincia	Cebada 2 carreras	Cebada 6 carreras	Lentejas	Cordero Hasta 15 kg.	Cordero Hasta 25 kg.	Oveja	Porcino Selecto	Porcino Normal	Conejo	Leche oveja
Albacete	17,65	17,15	60	385	340	60	127	123	220	82
Tendencia	Sube	Sube	Estable	Baja	Baja	Estable	Estable	Estable	Estable	Estable
Ciudad Real	18,50	17,50		390	290	55				10
Tendencia	Estable	Estable		Estable	Estable	Estable				Estable
Cuenca	17	17,35	50	380	240		3.200	121	220	9,50
Tendencia	Estable	Estable	Sin mer.	Estable	Estable		Estable	Estable	Estable	Estable
Guadalajara	17,50	16,80	65	320	230	60	125	123	210	74
Tendencia	Estable		Sin mer.	Alza	Sostenido	Estable	Baja	Baja	Estable	Estable
Toledo	18,50	18	60	400	300	70	124	120	185	75
Tendencia	Estable	Estable	Estable	Estable	Estable	Estable	Estable	Estable	Estable	Estable

Otros precios

Avena: A 18 en Albacete y 17 en Toledo. **Yeros:** A 30 en Albacete y Toledo, 29 en Guadalajara. **Vezas:** A 40 en Albacete y 45 en Guadalajara. **Alfalfa:** A 13,50 en Ciudad Real, 12 en Guadalajara y 14 en Toledo. **Garbanzos:** A 80 en Guadalajara. **Patatas:** A 18 en Guadalajara y 20 en Toledo. **Añojo:** A 210 en Ciudad Real, 180 en Guadalajara y 200 en Toledo. **Vino blanco:** A 130 en Albacete y Guadalajara, 128 en Ciudad Real y 132 en Toledo. **Vino tinto:** A 135 en Albacete, 140 en Guadalajara y 142 en Toledo. **Aceite de oliva:** A 200 en Albacete, 180 en Guadalajara y 160 en Toledo. **Leche de cabra:** A 41 en Guadalajara. **Lana:** A 90 en Albacete. **Melón:** A 30 en Ciudad Real. **Mimbre:** A 65 en Cuenca. **Ajos:** A 100 en Albacete y Cuenca. **Cebollas:** A 11 en Albacete. **Alcohol destilado:** A 132 en Albacete y 130 en Toledo. **Centeno:** A 18 en Albacete y Toledo. **Azafrán:** A 34.000 en Ciudad Real, 80.000 en Cuenca y 70.000 en Toledo. **Champiñón:** A 105 en Cuenca. **Manzana:** A 22 en Albacete. **Almendra:** A 60 en Albacete.

(Datos facilitados por la Consejería de Agricultura de Castilla-La Mancha.)

Cocina regional

CONEJO CON CARACOLES

El conejo, troceado, se sazona de sal, pimienta en polvo, zumo de limón, un hilillo de aceite y se asa, no por completo, en las parrillas. A medida que se está asando se coloca en una cazuela de tierra y se le añaden los caracoles cocidos y bien escurridos. En un mortero se prepara la siguiente salsa: se machacan una almendras peladas y tostadas, unas hojas de perejil y uno o dos ajos pelados; una vez machacado se le añade bastante cebolla picada y frita; la pulpa de algún pimiento o ñora, previamente remojado, y algún tomate pelado y asado. Se reduce todo a una pasta finísima, que se deshace con algún cacillo de caldo y se vierte sobre el conejo y los caracoles. Tápese la cazuela y hágase cocer lentamente una media hora. El plato se deberá quedar algo seco.

Madridejos

Inaugurado el servicio de bifurcación de la C-400

MADRIDEJOS
Jesús Mora López

El lunes por la tarde quedó inaugurado el servicio de la bifurcación de la C-400 a su paso por Madridejos. El martes por la mañana, la localidad se despertó con nueva señalización en alguna de sus calles. Las calles de Calvo Sotelo, Teniente Infante y Santa Ana han quedado de una sola circulación, y ésta en dirección hacia Toledo. Hace unos días se han estado señalizando todas las calles que atraviesan las anteriores, como Jesús y María, Ramón y Cajal, Primo de Rivera, San Francisco, Sanjurjo, avenida de José Antonio y Caudillo, Romero y Cristo, indicando que está prohibido el girar hacia Alcázar. Durante estos días, algunas han estado tapadas y otras no; los conductores se hacían un verdadero lío porque no sabían a qué atenerse. Un concejal expuso ya este problema en el último pleno, respondiéndole la Alcaldía que no era competencia del Ayuntamiento, sino de Obras Públicas. A partir de ahora, ya se sabe, está prohibido circular por las calles anteriormente citadas en dirección hacia Camuñas y Alcázar de San Juan.

Esta medida era muy necesaria. Cualquier viajero que haya atravesado Madridejos procedente de Toledo o en dirección contraria habrá observado el gran atasco que se originaba en esta población.

Ahora, los viajeros que procedan de Toledo y pretendan pasar por nuestra población, a la entrada a la misma se encontrarán, debidamente señalizado, el desvío que pasa por la calle de las Líneas, por detrás del colegio Cervantes, saliendo a la antigua carretera nacional de Andalucía por el paseo del Cristo, y luego, por la calle del Suspiro, convertida en una sola dirección, como las anteriores, se llegará al final de la calle de Santa Ana.

Consuegra

Solidaridad consaburense con el pueblo andorrano

CONSUEGRA. F. Domínguez Tendero

Con motivo de los recientes temporales de agua y los desbordamientos de ríos, principalmente el Valira, que atraviesa el Principado de Andorra y que a su paso por Andorra la Vella ha causado enormes destrozos en la capital del Principado, en Consuegra se ha seguido con especial interés y preocupación la situación en que se encontraban sus moradores.

Es bien sabida la corriente de amistad que une a Consuegra con Andorra; son muchos los lazos que unen a andorranos y consaburenses hoy día, tanto a nivel oficial como particular, pues son más de dieciséis años de hermanamiento los que consolidan los lazos de afecto entre sus ciudadanos. En Consuegra una de las céntricas plazoletas está dedicada al Principado de Andorra, inauguración que se celebró con asistencia del muy ilustre síndico del Principado, y en Andorra, una de sus contadas y céntricas calles lleva, en correspondencia, el nombre de Ciutat de Consuegra. Un molino, en lo alto del cerro Calderico, «El Clavileño», reconstruido por el Principado, es igualmente el testigo y testimonio de esa amistad.

El alcalde de Consuegra, con motivo de este desastre, de las riadas que ha sufrido Andorra, ha enviado telegramas de adhesión y condolencia a la Sindicatura de los Valles de Andorra, en la persona del síndico general; al Sindicato de Iniciativas y Turismo y al presidente del Automóvil Club de Andorra organismos con quienes se mantienen —a nivel oficial— las relaciones con Andorra.

Se han mantenido contactos estos días con estos organismos y diversos amigos que habitualmente frecuentan Consuegra para recabar datos más concretos de lo allí acaecido. Y realmente los andorranos han sufrido, según hemos podido saber, tal vez el mayor desastre como consecuencia de las riadas. La parte de la capital contigua al Valira, principal río, ha sufrido los mayores estragos. También hemos podido saber que una de las víctimas mortales ha sido uno de los consejeros de la parroquia de La Masana, Ramón Rosell, que precisamente había estado en Consuegra hace dos años, formando parte de una comisión representativa de la Sindicatura y Consejo andorranos. Consuegra se une, por tanto, al dolor por su tragedia, y hasta allí han llegado oficial y particularmente no pocos testimonios de condolencia.

Funerales por un centenario

En la iglesia filial de San Juan Bautista se han celebrado los funerales por el sufragio del alma de un centenario, José María García de la Torre, el «tío José María», que cumplió recientemente los cien años de vida. Era natural de Villacañas, pero llevaba en Consuegra muchos años, junto a su hija, Paz García de la Torre, que lleva también aquí más de cincuenta años ejerciendo de comadrona. El «tío José María», que había dedicado su vida al campo, tenía una placa dedicada por el Ministerio de Trabajo, y su hija tiene también una calle dedicada en Consuegra, en mérito a su labor durante medio siglo. Descanse en paz.

Noticiario toledano

Sonseca: Concurso para la recogida del basuras

En pleno celebrado por el Ayuntamiento se aprobaron los pliegos de condiciones que regirán el concurso para la adjudicación del servicio de recogida de basuras.

Dichos pliegos se encuentran expuestos en el secretaría de este Ayuntamiento, durante ocho días, a efectos de reclamaciones.

El presupuesto ordinario aprobado en Calera y Chozas

Se encuentra expuesto al público durante el plazo de quince días, en la secretaría de este Ayuntamiento, el presupuesto ordinario del presente ejercicio y que fue aprobado por mayoría absoluta por el pleno municipal en sesión extraordinaria. Si no se produjeran reclamaciones contra el mismo en el plazo estipulado quedará aprobado definitivamente.

Dentro de los ingresos, el monto total asciende a treinta millones de pesetas, siendo las transferencias corrientes, con más de once millones, y las tasas y otros y los impuestos indirectos, con casi nueve millones y más de ocho millones doscientas mil pesetas, respectivamente, los capítulos más importantes. Por cuanto se refiere a los gastos, los capítulos más destacados son los más de once millones y medio en concepto de compra de bienes corrientes y de servicios, y casi los diez millones que corresponden a las remuneraciones del personal.

Torrico: Aprobado el expediente de suplementos de crédito 2

Ha quedado aprobado definitivamente el expediente de suplemento de crédito número 2 dentro del presupuesto ordinario del actual ejercicio en cumplimiento de lo legislado. Dicho presupuesto ordinario en el apartado de gastos alcanza la cifra de 9.812.597 pesetas, mientras que los ingresos ascienden a 7.569.999 pesetas.

Ayudas de educación permanente de adultos

En el «Boletín Oficial del Estado» del pasado 6 del mes en curso se inserta una orden por la que se convocan ayudas de educación permanente de adultos para el curso 1982-83.

El plazo de admisión de solicitudes, cuya entrega se hará por los interesados en los centros, círculos, o aulas de adultos autorizados donde sigan sus estudios durante el curso, es el del pasado 6 de los corrientes al 7 de diciembre próximo.

Yeles: Expediente de modificación de crédito

El Ayuntamiento de esta localidad ha aprobado el expediente de modificación de crédito dentro del vigente presupuesto ordinario de 1982, en virtud de lo dispuesto por el real decreto-ley de 16 de enero de 1982, el cual se halla expuesto al público en la secretaría municipal, durante el plazo de quince días, al objeto de oír las pertinentes reclamaciones.

Ventas de Retamosa: Aceptado el padrón de arbitrios, derechos y tasas municipales diversas

El pleno de la Corporación Municipal ha acordado en sesión ordinaria el padrón de arbitrios, derechos y tasas municipales de fachadas, alcantarillado, rodaje de vehículos, motores, entrada de garajes, rejas y balcones y tenencia de perros. Este se encuentra expuesto a efectos de información y reclamaciones, durante el plazo de quince días, en la secretaría de este Ayuntamiento.

Fuensalida

Elegida nueva Junta en la Asociación Cultural Condes de Fuensalida

FUENSALIDA. Mariano Rodríguez

Pasadas ya unas cuantas fechas, la Asociación Cultural Condes de Fuensalida celebró su asamblea general ordinaria. Abrió la sesión el presidente, Jesús Peña Rojas, con unas breves palabras, tras lo cual se procedió a la lectura y aprobación por unanimidad del acta anterior y de las cuentas de la Asociación, si bien en este punto se hizo significar el gran crecimiento que en este último año había tenido el presupuesto, resultado del mayor número de ingresos y del aumento de las actividades desarrolladas.

A continuación, el presidente hizo un extenso resumen de las actividades de la Asociación en el período de su corta presidencia. Relató todas y cada una de las actividades con detenimiento, analizando las causas que llevaron a un incremento masivo del número de socios —más del doble en el último año—, así como la masiva participación de público en cada momento. Respecto a la celebración de la IV Semana Cultural se advirtió, aparte de la gran participación popular, el cambio registrado respecto a anteriores ediciones, ya que en la presente se habían llevado a la plaza pública (la Glorieta) tres de los días de la Semana, hecho éste que resultó muy del agrado del pueblo, registrándose asistencias masivas, por lo que se propone continuar las experiencias de este tipo.

Una vez concluida la exposición, el presidente presentó su irrevocable dimisión a la asamblea general, siendo seguido en esta decisión por toda la Junta directiva, manifestando el presidente que había adoptado esta resolución para poder dar entrada a una Junta más amplia y con renovadas ideas, pues la Asociación debe renovarse constantemente y no caer en la trampa del conservadurismo y del inmovilismo destructor.

A continuación se procedió a elegir la nueva Junta, aceptándose la propuesta de que fuese formada por los que voluntariamente se decidiesen a participar, por lo que la nueva Junta directiva quedó compuesta por 15 miembros, terminando en este momento la asamblea.

En posterior reunión de la nueva Junta se decidió, por mayoría, funcionar por actividades y comisiones, por lo que no se creyó conveniente la elección de cargos dentro de esta Junta.

La primera propuesta de la nueva Junta fue colaborar con los damnificados del Levante español, por lo cual inmediatamente se abrieron cuentas en todas las entidades bancarias del pueblo, así como celebrar una fiesta para recaudar fondos.

La fiesta se celebró el día 13 de este mes, con masiva asistencia de público, que quiso demostrar así su solidaridad no sólo moral, sino también económica, con el pueblo de Levante en estos difíciles momentos que desgraciadamente viven. Desde aquí hemos de destacar la desinteresada colaboración de la discoteca La Sirena, la orquesta Mandingo, el joven y prometedor conjunto Eclipse, autoridades del pueblo y de tantas aportaciones de particulares, que en conjunto van a hacer posible que se puedan enviar más de doscientas mil pesetas a los damnificados valencianos. Es un gesto que honra a este nuestro noble pueblo, que ya también por otros cauces ha remitido diversas e importantes aportaciones y ayudas para tratar de paliar en algo las enormes pérdidas causadas por las inundaciones levantinas.

Por último, y continuando las actividades de la Asociación, ayer, día 17, se reinició el cine-fórum con la proyección de la película «Dos hombres y un destino», y el próximo, día 20, tendrá lugar en el colegio San José, de Fuensalida, una conferencia-coloquio desarrollada por el director de programas musicales de Radio Toledo-Radio Tajo, Andrés León.

La Nava de Ricomalillo

Colecta parroquial y escolar pro damnificados levantinos

LA NAVA DE RICOMALILLO. Jesús Reyes Martín

También desde estas tierras jareñas, aunque sea con modestia, se ha querido colaborar a paliar los efectos de las grandes inundaciones que han sufrido muchas tierras españolas, especialmente las queridas tierras levantinas. Para ello, la parroquia de La Nava y el colegio público Nuestra Señora del Amor de Dios, con la colaboración de los vecinos y el entusiasmo de todos los niños, han recaudado treinta y dos mil pesetas para enviar a las tierras valencianas.

Esta colecta, humilde en cantidad pero grande en amor de gente sencilla, queremos que sirva de solidaridad con todos nuestros hermanos que han padecido en sus casas y tierras las terribles inundaciones que han llenado de dolor a cuantos han sufrido esta terrible tragedia.

Belvís de la Jara

Tras las lluvias y el «sorteo» de los quintos comenzará la recolección aceitunera

BELVIS DE LA JARA
Francisco Maganto

Después de la catástrofe del Levante español, sorprendieron las noticias sobre más inundaciones y riadas en Cataluña, y, especialmente, en la provincia de Lérida. Las imágenes servidas por televisión impresionaron y han suscitado comentarios, lamentando los daños y urgiendo la necesidad de apoyo y ayudas eficaces.

En Belvís ha llovido en los días pasados. Pero aquí todo han sido beneficios. Sedientos nuestros campos desde hace tanto tiempo, los casi setenta litros por metro cuadrado que se han registrado han venido como mano santa. Los ríos, arroyos y barrancos apenas si corrieron unos instantes, pues el subsuelo absorbía toda la lluvia caída. Es más, aún nuevas lluvias serían provechosas para nuestros campos pedregosos y ondulantes.

El resultado es que los pozos han subido, cuando muchos de ellos habían perdido todo su caudal, y en muchos de ellos se puede alcanzar el agua a golpe de brazo. Los campos verdean ahora con un fulgor deslumbrante, mientras la siembra crece sin ruido, pero con fuerza, y el paisaje pinta panoramas de encantos insospechados. Los pastores están contentos y ven esperanzados el porvenir, pues después de meses interminables de sequía a base de piensos y alpacas costosas ahora tienen pastos abundantes que les hacen sentirse aliviados. Y, a la espera de la recolección a punto de empezar, los olivos muestran sus frutos gordos, sanos y abundantes. Pocas veces se han visto los valles, cerros y rañas de Belvís con tantas y tan buenas aceitunas, que presagian una cosecha excelente.

Entre tanto, se espera que pase el domingo para comenzar la tarea. Estos campos renacidos y con nuevo esplendor después de las lluvias pasadas se llenarán de canciones, pisadas y charlas, mientras las varas golpean los olivos y los burros bajan en sacos miles y miles de kilos de aceituna en busca de la cooperativa o el grupo sindical. Tres meses durará la recogida, pues son más de un millón doscientos mil los que hay que recorrer, la mayoría situados en cerros pedregosos, donde hay que llegar a pie y donde sólo los burros, con su andar lento y seguro, pueden bajar las cargas por veredas estrechas y casi interminables.

Pero hay que esperar que pase el domingo. Este domingo es importante: es el «sorteo» de los quintos. Nuestros mozos acudirán a Toledo a comprobar su suerte para luego vivir un día de gozo o de tristeza familiar. Los que «salgan bien» recibirán parabienes y fecilitaciones y convidarán a merendar a familiares parabienes y felicitaciones y convidarán a merendar a familiares tierra correrá abundante y contribuirá a mantener la alegría. Los que «salgan mal» recibirán el pésame y condolencia de todos, que también irán a sus casas, pero el vino y los dulces se guardarán para otro momento al no haber tenido la suerte de cara.

Todo el pueblo recorrerá las casas de los mozos sorteados y, en un ir y venir constante, pasará de la alegría a la pena, de la merienda al ayuno, del vino a la abstinencia, según el destino que cada quinto haya tenido.

Y después ya se podrá ir al olivar, la cooperativa y el grupo abrirán sus puertas, y, mientras los olivos se vacían, el pueblo tendrá un aspecto distinto: silencio y vacío, por el día; ruidos, bullicios y trasiego en el amanecer y en los atardeceres.

agenda provincial toledana

Toledo, hoy

A LAS 12,15:

• **Biblioteca del Museo Sefardí de Toledo** (calle San Juan de Dios, s/n.)— Conferencia sobre «Tradiciones toledanas y vivencia sefardí», por Samuel Toledano.

A LAS 19,30:

• **Centro San Juan de la Penitencia** (callejón de San Justo, s/n.)— Conferencia sobre «El arte prehistórico en la Península Ibérica», por Rodrigo de Balbín, catedrático de Prehistoria de la Universidad de Alcalá de Henares de Madrid.

• **Cámara de Comercio** (plaza de San Vicente, 3).— Curso de nuevas técnicas de venta.

Exposiciones

• **Sala de exposiciones de la Escuela de Artes Aplicadas y Oficios Artísticos** (calle Reyes Católicos, 19).— Exposición centenario. Laborables, de 12 a 14 y de 18 a 21 horas.

• **Galería Selección** (calle Puerta Llana, 14).— Oleos de Lola Extramadouro. Laborables, de 10 a 14 y de 16 a 20 horas. Festivos, de 12 a 14 horas.

• **Cámara de Comercio** (plaza de San Vicente, 1).— Oleos de Tomás Camarero. Laborables, de 12 a 14 y de 18 a 21 horas.

• **Caja de Ahorro Provincial de Toledo** (palacio de Benacazón).— Oleos, dibujos y esmaltes de Juan Carlos y Pilar Alonso García. Laborables, de 18 a 21 horas.

Toledo, ayer

18 de noviembre de 1771: Se compone la imagen de San Martín que cayó al suelo.

Efectivamente salió la imagen del santo a la fiesta de la Virgen de la Cabeza, en el día de su romería, y al salir del puente de su nombre un golpe de aire la tiró al suelo.

Los cofrades llamaron al escultor Juan Gómez Marcote, que reparó los desperfectos y hace entrega de la imagen el 18 de noviembre de 1771, cobrando 230 reales por su trabajo.

Conviene recordar a los lectores que la parroquia de San Martín estaba junto a la puerta del Cambrón y aún queda de ella la parte baja de su fachada principal, con una portada central y dos laterales de correcto estilo grecorromano del siglo XVI, afirmando el historiador Sixto Ramón Parro que la reedificaron los monjes de El Escorial.

De esta iglesia dependían las ermitas de la Virgen de la Cabeza y la de la Bastida.

Clemente PALENCIA

Nacimientos, matrimonios y defunciones

Nacimientos: Consuelo-Azahara, hija de Aniceto Juan Carlos García y Concepción Remedios Jiménez; Natalia, hija de Felipe Campos y Concepción Rodríguez; María, hija de Julio Fernández y Julia Garrido; Fátima, hija de Alfonso Escudero y Valentina Serrano; María Estela, hija de José Luis Aguado y María Angeles Aguado; Laura, hija de Luis Izquierdo y María Jesús Cueto; Jorge, hijo de Jesús Illescas y María del Consuelo Zarza; Sagrario, hija de Juan Bautista Alvarez y María Angela García; Virginia, hija de Fernando Francisco Martín y Juliana Martín; Gema, hija de Rufino de la fuente y Ana María Gómez.

Matrimonios: Custodio Bajo Díaz y Raquel Villasante Paniagua.

Defunciones: Julio Rodríguez Ferrero, de 39 años.

Teléfonos útiles

TOLEDO

Bomberos: 22 60 80.
Comisaría de Policía: 22 14 01 y 091.
Policía Municipal: 22 34 07.
Casa de Socorro: 22 81 57.
Guardia Civil: 22 59 00.
Ambulancias Finisterre: 22 37 73.
Ambulancias S. Social: 22 55 00.
Ambulancias Cruz Roja: 22 29 00.
Renfe: 22 12 72.
Autobuses Galiano, S. A.: 22 36 41.
Autobuses Continental: 22 73 60.
Juzgado: 22 34 20.
Seguridad Social: 22 55 00.
Hidroeléctrica: 22 34 45.
Butano: 22 11 21 y 22 17 61.
Vehículos desaparecidos: 22 14 01.
Taxis (cuesta del Alcázar): 22 23 96.
Taxis (ambulatorio): 22 16 98.
Taxis (paseo de la Vega): 22 16 96.
Telegramas por teléfono: 22 20 00. De 22 a 8 horas, llamar al 91-222 29 51.
Oxígeno medicinal: 22 87 04.
Taxis nocturnos: 22 34 07.

TALAVERA DE LA REINA

Bomberos: 80 30 80.
Comisaría de Policía: 80 05 39 y 091.
Casa de Socorro: 80 02 93.
Guardia Civil: 80 13 81.
Policía Muncipal: 80 00 37.
Ambulancias: 80 36 00 y 80 20 73.
Renfe: 80 13 88.

Juzgados: 80 61 13.
Teléfono de la Esperanza: 80 24 13.
Seguridad Social: 80 09 50.
Hidroeléctrica: 80 17 14.
Objetos perdidos: 80 00 37.
Vehículos desaparecidos: 80 05 39.
Taxis (Pl. del Generalísimo): 80 02 69.
Taxis (paseo del Prado): 80 14 72.
Telegramas por teléfono: 80 23 83.

Policía Municipal: 80 00 37.
Ambulancias: 80 36 00 y 80 20 73.
Renfe: 80 13 88.
Autobuses Galiano: 80 24 22.
Autobuses La Sepulvedana: 80 64 14.

Farmacias

TOLEDO

Ignacio Castro Sierra.— Zocodover, 6 (hasta las diez).

Marina Kress Voltz.— Calle Brive, 4 (toda la noche).

TALAVERA

Amelia Bañuelos García-Ramos. Joaquina Santander, 76 (hasta las diez).

Miguel Angel Collado Cano.— Puente Nuevo, 5 (plaza de los Tinajones) (toda la noche).

Horario de trenes

Madrid-Toledo: 7,25 (P), 8,11 (A), 9,15 (A), 10,00 (A), 12,16 (A), 14,10 (A), 14,25 (P), 16,30 (A), 17,30 (A), 17,55 (P), 19,02 (A), 19,45 (P), 20,00 (A), 21,00 (A).

Toledo-Madrid: 6,22 (A), 6,50 (P), 8,00 (A), 9,10 (P), 10,20 (A), 11,55 (A), 13,36 (A), 14,02 (P), 14,25 (A), 16,25 (A), 17,25 (A), 18,25 (A), 20,05 (A), 20,36 (P), 22,00 (A).

Horarios de autobuses

Toledo-Madrid

Galiano: 7, 8, 9, 13, 15, 14,30 20,15 (laborables).
Continental: 10, 11, 11,30, 18, 19, 19,30 (laborables).
Galiano: 7, 8, 9, 13,15, 14,30, 17, 19,45, 20,15, 23 (festivos).
Continental: 10, 11,30, 18, 19, 19,30 (festivos).

Madrid-Toledo

Galiano: 11, 12, 18,30, 19,30, 20,50, 22 (laborables).
Continental: 7, 9, 9,30, 13, 15,30, 16,30 (laborables).
Galiano: 10,30, 12, 18,30, 19,30, 20,50, 22, 23, 1 (festivos).
Continental: 9, 9,30, 13, 15,30, 16,30 (festivos).

Toledo-Talavera

7,30, 14, 15, 16 (laborables).
9, 21 (festivos).

Talavera-Toledo

8, 9,15, 9,45, 16,30 (laborables).
9,45, 20 (festivos).

Cartelera

Cine María Cristina. (Marqués de Mendigorría, 1. Teléfono 212442.)— A las 6,30 y 9: «Mis locos vecinos». Mayores 14 años.

Cine Imperio. (Cuesta del Aguila. 7. Teléfono 221623.)— A las 5,15 y 8,45: «Opera prima». Mayores 16 años. Y a las 7 y 10,15: «El ojo mentiroso». Mayores 16 años.

Teatro Rojas. (Plaza Mayor, 4. Teléfono 223970.)— Cine Club Municipal. A las 7 y 10: «Tener y no tener», de Howard Hawks. Dentro del ciclo de cine negro.

Cine Alcántara. (Cabrahígos, 18. Teléfono 220817.)— A las 6 y 8: «Orinoco, paraíso del sexo», de Tony Moore. Mayores 18 años.

El tiempo

DATOS METEOROLOGICOS DE AYER EN TOLEDO FACILITADOS POR EL OBSERVATORIO

Temperaturas: máxima, 17,1 grados, a las 16,30 horas; mínima, 3,7 grados, a las 4,30; a las 13 horas, 13,7 grados. Humedad relativa del aire: 60 por 100. Presión atmosférica: 727,6 milímetros. El día transcurrió despejado, con vientos moderados de componente NW. (Noroeste).

DATOS ASTRONOMICOS PARA HOY: El Sol sale a las 8,4 horas; se pone a las 17,58. Duración del crepúsculo: 28 minutos. La Luna sale a las 10,37; se pone a las 20,4. Fase lunar: luna nueva.

Radio 80

PROGRAMACION LOCAL

6: Para empezar.
7: Despertador.
12,30: El Bargueño.
13,30: Especial noticias-deportivo.
15: Patio musical. Tertulia de sobremesa.
21: Todo es radio.

Cupón pro ciegos

Número premiado ayer:

496

ya de Toledo

Delegado y redactor-jefe, Enrique Monsalve. Redacción y administración: Calle Armas, 6, teléfonos 211150, 58, 62.

En Talavera: Redacción, calle Sol, 25, teléfono 806216. Administración, teléfono 801887.

Tras la renuncia de Sánchez Gil

Paco Casquero puede ser entrenador del Sampru

España será el nuevo refuerzo prudencista

Tras la derrota que el pasado domingo infligió el Moscardó al Sampru en el campo del Prado y las reacciones que el pésimo arbitraje hicieron cometer a los jugadores, las aguas siguen revueltas dentro del seno del conjunto amateur talaverano. Al parecer, Sánchez Gil ha dicho su «no» definitivo al Sampru, al menos por esta temporada, por lo que todo hace prever que Paco Casquero será el nuevo entrenador prudencista, según rumores que han llegado hasta nuestra redacción de fuentes fidedignas.

Además del entrenador, dentro de la plantilla habrá novedades, pues se espera que tanto Luna como Clavero sean fuertemente sancionados por el Comité de Competición y tengan que disfrutar unas largas «vacaciones» en lo que a la competición respecta. Una novedad será el fichaje del delantero Acevedo, pues la vanguardia prudencista, por lo que se ha podido ver, es muy poco efectiva y necesita del concurso del rápido extremo para ver si así puede mejorar.

Pero la novedad más importante tal vez sea la incorporación de España a la disciplina prudencista tras estar varios meses apartado de partidos de competición, a pesar de que el robusto defensa ha jugado partidillos informales en el campeonato de empresas de nuestra ciudad. España, que perteneció a los juveniles talaveranos y al primer equipo y se interesó por él el Castilla, es un jugador que puede desempeñar tanto labores defensivas como de centrocampista, aunque su verdadero puesto es de líbero. Si al final, y como todo parece indicar, España se incorpora al conjunto que preside Jesús Rodrigo, será, sin lugar a dudas, un gran revulsivo para este San Prudencio que está viviendo una etapa de las más amargas de su historia.

E. JIMENEZ

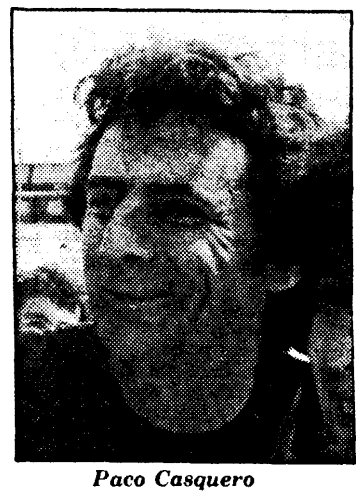

Paco Casquero

Habrá asamblea del Toledo el sábado

El próximo sábado, día 20, el Toledo tiene asamblea de socios para decidirse por el cambio de domicilio social, que pasaría de la galería del Miradero a instalarse en el Pozo Amargo, y presentar el estado de las cuentas. Las razones son claras: actualmente se están pagando 27.000 pesetas al mes y con el nuevo local el alquiler no pasaría de las 12.000 pesetas. Además, el sitio se ampliaría enormemente, pudiendo realizarse ahí mismo las asambleas. El único defecto es que está algo más alejado del centro de la ciudad.

Partido amistoso

Ya está todo hablado y hecho. el Moscardó visitará el campo municipal de Toledo el jueves 25 para jugar un amistoso contra el equipo verdiblanco, que prefiere este encuentro a un mero entrenamiento. Además se supone que el equipo visitante atraerá la suficiente cantidad de aficionados como para que el club consiga aumentar el montante de sus arcas. El Moscardó vendría casi gratis, es decir, que sólo sería gravoso para el Toledo los gastos de desplazamientos del conjunto madrileño, dirigido por el que fuera antaño entrenador del Club Deportivo Toledo, Montero. Eran otros tiempos y el Toledo llenaba el municipal. Esperemos que el día 25 los muchos amigos que por esta capital ha dejado y los aficionados acudan al terreno de juego a ver a su equipo, militante de la Tercera División.

Los habladores del Santa no serán sancionados

Tras el festival de tarjetas exhibidas por el árbitro del encuentro Santa Bárbara-Las Pedroñeras al equipo local, pensamos que quizá la Directiva iba a tomar cartas en el asunto y dar un toque de atención a sus jugadores para que no hablen más de la cuenta. Pero el presidente blanquiazul, Leonardo Magaz, se ha limitado por el momento a hablar con ellos para inculcarles la idea de que las protestas perjudican al club y que no deben hablar. «En estos clubs de aficionados es muy difícil sancionar a los jugadores. No cobran y encima no les vamos a hacer pagar, aunque he pensado en poner una multa de cien o doscientas pesetas para próximas ocasiones.» También nos habló Magaz de las circunstancias de la expulsión de Juli. El presidente, después de hablar con el jugador, está convencido de que el árbitro se equivocó, pues al mostrarle la primera tarjeta, según versión del jugador, el colegiado le dijo que era la segunda, ante la sorpresa de Juli. Luego, según la versión del Santa Bárbara, el árbitro arreglaría el lapsus diciendo que la tarjeta fue mostrada por no volverse el jugador para mostrar el número. «De todas formas, tenemos que aguantarnos, porque nada se va a resolver y a Juli no hay manera de quitarle el partido de sanción. La pena es que ya tiene otra tarjeta para el segundo ciclo de cuatro.»

Aunque de padres españoles

El Fuensalida ficha hoy a un extranjero

El Fuensalida puede estrenar un nuevo centrocampista el próximo domingo si todo continúa yendo bien en las negociaciones del club toledano con el jugador Róger Redondo, de padres y nacimiento españoles, pero de nacionalidad francesa. El jugador ha llegado, según nos han informado directivos del Fuensalida, «de rebote» al club fuensalidano y no sabemos si el presidente de la entidad, Alejandro González, nos exageraba cuando nos informaba que el futbolista, de veinte años de edad, había estado jugando en la Segunda División francesa, aunque todas las informaciones coinciden en afirmar la calidad contrastada del muchacho, un estilista del fútbol del centro del terreno de juego.

Roger Redondo ha estado entrenando con el Fuensalida en las últimas cuatro citas y el martes se quedó casi todo listo. Hoy, el jugador pasará reconocimiento médico y si no hay nada anormal jugará el próximo domingo contra el San Antolín en Madrid, donde reside el jugador. Vendrá de perlas a José Luis Mancebo esta nueva adquisición, ya que la baja de Enrique para este encuentro era problemática de cara a seguir arriba de la clasificación del grupo.

Redondo pedía al club 30.000 pesetas al mes al entablar las negociaciones. Pero, hablando y hablando, según se nos informaba por parte del club fuensalidano, se ha llegado al acuerdo, que también se firmará hoy, de una mensualidad de 20.000 pesetas, aparte de primas y desplazamientos.

Liga Provincial de Juveniles

Se acerca el Santa Bárbara al Torrijos

En esta séptima jornada se ha producido un cambio importante, que de momento no varía la clasificación general: la pérdida del primer punto por parte del Torrijos Industrial, que no pudo más que empatar ante la Peña Athlétic. También hay que hacer constar la mayor peligrosidad mostrada por el Fuensalida, que cuando el Sonseca esperaba golearlo, le salió respondón y le costó mucho trabajo reducirlo.

El Santa Bárbara, con la goleada en Talavera y el empate torrijeño se encuentra en óptimas condiciones de igualar al líder en la próxima jornada, ya que éste descansa y se iguala a partidos con su inmediato seguidor.

El Toledo no pudo vencer en su terreno al Sampru: sus aspiraciones parecen evaporarse a medida que transcurre el campeonato, aunque quedan todavía muchos encuentros. Un dato curioso: El Toledo ha recibido una «sanción», digámoslo así, por las declaraciones que en éste y otros medios de difusión hicieron el presidente y el entrenador del equipo, en las que se tildaba al árbitro del partido Santa-Toledo de «retrasado» y de «inepto». La sanción ha causado risa en el Toledo, ya que se trata de que al club de la capital no le va a arbitrar ningún colegiado toledano. En la pasada jornada arbitró un trencilla madrileño de Primera Preferente, mucho mejor, según dijo el entrenador toledano, y tan barato o tan caro, vaya usted a saber, como cualquier árbitro de nuestra provincia.

Séptima jornada

Torrijos Industrial, 1; Peña Athlétic, 1.
Sonseca, 3; Fuensalida, 2.
Talavera, 1; Santa Bárbara, 4.
Toledo, 1; San Prudencio, 1.
Puebla, 1; Portillo, 0.

CLASIFICACION

	J.	G.	E.	P.	Pts.
Torrijos Ind.	7	6	1	0	13+5
Santa Bárbara	6	5	1	0	11+5
Toledo	7	3	2	2	8
Sonseca	6	2	2	2	6
San Prudencio	6	2	3	1	6+1
Peña Athlétic	6	1	4	1	6+2
Santa María	6	2	2	2	6
Puebla	7	2	2	3	6—2
Talavera	6	3	1	2	5
Portillo	6	1	0	5	2—4
Fuensalida	7	0	0	7	0

Próxima jornada

Fuensalida-Peña Athlétic.
Santa Bárbara-Sonseca.
San Prudencio-Talavera.
Portillo-Toledo.
Santa María-Puebla.
Descansa: Torrijos Industrial.

TALAVERA C. F., 1; U. D. SANTA BARBARA, 4

Campo del barrio de Santa María, en aceptables condiciones y muy pocos espectadores de pago.

Talavera: Chino, Felipe, Acosta, José María, Jesús, Vicente (Alberto), Acuña, Mariano, Santi, Trigueros y Tole (Javi).

Santa Bárbara: Yuste, Paco, Resulea, Molina, Luis, Germán (Gustavo), Mario, Mariano, Cepeda, Tocano y Robles (Hipólito).

Arbitro: Señor Balmaseda Hazas. Su labor fue correcta en un encuentro que apenas tuvo conflictividad por los buenos modos, de los que tan sólo se excluye al talaverano Felipe, que por una dura entrada fue expulsado. También recibió la cartulina amarilla el talaverano José María.

Goles: Luis, en tres ocasiones, y Paco consiguieron los goles visitantes. Santi obtuvo el del honor talaverano.

El encuentro no tuvo color, si exceptuamos los primeros veinte minutos de juego, en que los discípulos de Paco Casquero mantuvieron el tipo con alguna que otra ocasión de peligro. Llegó el primer gol visitante, y a partir de aquí no existió otro equipo que no fuera el Santa de Pepe Gálvez. Toscano, Cepeda, Mariano y Luis se bastaron ellos solitos para llevarse el gato al agua y los puntos en juego.

I. RODRIGUEZ

El Torrijos Industrial sigue de líder del grupo, pero el Santa Bárbara le sigue los pasos, tras el primer empate industrialista

TORRIJOS, 1; PEÑA ATHLETIC, 1

C. D. Torrijos Ind.: Francisco, Machuca, Manolo, Juan Mari, Congosto, De la Cruz, Joaquín, Pedro, Luis, Juli y Fidel. (Encinas y Galindo sustituyeron a Luis y Fidel.)

Peña Ath. de Bilbao: Quique, Higueras, Martín, Dopica, Adrade, David, Loren, Jesús, José Mari y López. (Paco reemplazó a David.)

Arbitró el señor Agudo Díaz, que estuvo bien; mostró un par de cartulinas amarillas, una por bando.

Goles: 0-1. Minuto 13. Jesús aprovecha un despiste del meta local y marca. 1-1. Minuto 20. Juli, en jugada personal y tras irse de su secante por piernas, establece la igualada.

Aun cuando días atrás informaban nuestros colegas desde Talavera que los torrijeños, a pesar de jugar en su feudo, se contabilizaría este encuentro como disputado en casa de la Peña, Juan Martín, preparador talaverano, nos afirmaría que sólo se había permutado el calendario.

El partido fue de mala calidad, el líder no supo estar en el campo, su paupérrimo juego no tiene paliativos; tal vez antes del choque los muchachos de Antonio se fijaron en la clasificación y menospreciaron al adversario, que, para nuestro juicio, mereció los dos puntos; los torrijeños acusaron más el embarrado campo, pero para los contrincantes los factores eran idénticos. Los de Talavera fallaron una pena máxima cuando el resultado señalaba el empate, minutos antes de finalizar. Luis tuvo en sus botas la ocasión de desnivelar la contienda; pero, en honor a lo presenciado, un triunfo industrialista no hubiera sido justo ante un conjunto tan combativo y disciplinado como la Peña Ath.

J. R. C.

C. D. PUEBLA, 1; C. D. PORTILLO, 0

C. D. Puebla: Ronda, Sánchez, García, Chiquito, Losana, Ochoa, Oliva I, Oliva II, González, Feliciano y Maseli (Funchal y Mozón reemplazan a Maseli y González).

C. D. Portillo: Santos, Julio, César, José, Juan Francisco, Angel Luis, Justo, David, Alberto, Angel y Félix (Tomás entró por David).

Arbitro: Calero Barquero, sin problemas y algo anticasero, enseñó tarjetas amarillas a los locales Funchal y Ochoa.

El único gol subió al marcador en el minuto 72, al aprovechar Ochoa un fallo defensivo.

El conjunto pueblano ha sido superior en todo momento al Portillo, que ha venido sólo a defenderse. En la primera parte, los locales, sin hacer un juego vistoso, dispusieron de tres claras ocasiones de inaugurar el marcador; unas veces la buena actuación de Santos y otras el larguero impidieron que el balón se alojara en la red. En los minutos postreros, el dominio del Puebla se hace más intenso y en una de las muchas fallidas ocasiones Ochoa acierta con la cabeza colocar la pelota en el marco portillano.

TOLEDO, 1; SAN PRUDENCIO, 1

C. D. Toledo: Julián, José, Arturo, J. Miguel, Pozo, Corrochano, Poli, Manolo (Segovia), Luis (J. Carlos), Kiko y Javi.

C. D. San Prudencio: Losada, Santos, Plaza, Chorri, Manolo, Iríbar, Julio (Juanma), Eduardo, Chele, Rubén (Villa) y Armando.

Arbitro: Martínez García. Pésimo arbitraje, que deslució el partido. Falto de condición física, demasiado autoritario y malo, irritó al público.

Se caracterizó el partido por la lucha de ambos equipos, con las pésimas condiciones que ofrecía el terreno de juego por las lluvias. Si bien el Toledo lanzaba tímidos ataques, el Sampru se sacudía bien de los contragolpes locales, hasta que llegó el penalty de Losada a Luis, que transformó J. Miguel. El tanto espoleó al conjunto talaverano, y, en una falta contra el Toledo, Chele se adelanta a la defensa toledana y marca ante la pasividad de Julián.

A. NAVARRO

Fútbol sala Talavera

Alevines: Sigue líder el Talavera

Un gol de Rodrigo sentenció en el Borja-Bar Levante (1-0)

Un gol de Rodrigo, jugador adelantado del Borja, sentenció el resultado del encuentro entre este equipo y el Bar Levante, partido que a priori había centrado la atención de la tercera jornada de la Liga de fútbol sala de alevines y que a la postre respondió a esta expectación, pues a pesar de la escasez goleadora los cuarenta minutos reglamentarios transcurrieron con un juego alegre y vivaz, de poder a poder entre los dos equipos, si bien el Borja, que cosechó la ventaja que sería definitiva cuando apenas llevaban jugados tres minutos y medio del partido, se dedicó más a defender y dejó que fueran los muchachos de Javier Soria los que hicieran el gasto atacante.

Rodríguez, Carlos, Fernández, Rodrigo, Julio y Raúl fueron los que se alinearon inicialmente por el Borja, mientras que enfrente lo hacían Jiménez, Víctor, César, Gustavo, José Ramón y José Antonio, por el Bar Levante; y, en medio, menos desacertado que de costumbre, el colegiado: Honorio Jiménez. Como ya se ha señalado, desde el comienzo, merced a una jugada entre Julio y Rodrigo, éste consiguió el tanto que a la postre sería definitivo, y a partir de ahí el Bar Levante se lanzó a un ataque constante que no dio frutos gracias a las buenas intervenciones de la ordenada defensa del Borja y otras veces porque los delanteros del Bar Levante no estuvieron acertados. José Antonio, por el Bar Levante, y Julio, por el Borja, fueron los jugadores sobre los que recayó el mayor peso del partido y, siempre sumidos en una lucha continua en el centro de su campo, trataron de equilibrar cada uno la balanza de su lado, aunque en definitiva los dos destacaron y su particular lucha quedó saldada con un reparto de méritos. Al final, victoria mínima del Borja y dos puntos para los de la calle de San Isidro.

Resultados y clasificaciones

bn Talavera C. F., 4; Mesón la Carroza, 0 (goles de Julio, 3, y A. Pinilla). Sigue el Talavera sin recibir ni un solo gol.

• Bar Levante, 0; Borja, 1 (gol de Rodrigo). La picardía del «ratón» Rodrigo valió dos puntos.

• Peña Bilbao, 6; Peña Atlético Madrid, 5 (goles de la Peña Bilbao, De la Fuente, 5, y Morante; por la Peña Atlético Madrid, Higuera, 3, y Palencia, 2). El chaval del «presi» de la Peña madrileña apuntilló a su peña.

• Churrería Jovián, 5; Bar Canario, 1 (por los churreros marcaron Díaz, 4, y Biedma; por el Canario, Martín). Los de la Churrería no quieren perder de vista al Talavera.

• Mesón el Transportista, 2; Academia EXA, 6 (Colado hizo los del Mesón; Gabriel, 3; Castilla, 2; y Pérez los de la Academia). Duelo de colistas y primeros puntos para los académicos.

	J.	G.	E.	P.	Pts.
Talavera	3	3	0	0	6
Jovián	3	3	0	0	6
La Paloma	3	3	0	0	6
Casty	3	1	2	0	4
Borja	3	2	0	1	4
Bar Canario	3	1	1	1	3
La Salle A	3	1	1	1	3
Mesón la Carroza	3	1	1	1	3
Bar Levante	3	1	0	2	2
Peña Bilbao	3	1	0	2	2
Academia EXA	3	1	0	2	2
Peña At. Madrid.	3	0	1	2	1
La Salle B	3	0	0	3	0
M. Transportista	3	0	0	3	0

FUTBITO

Infantiles: Ganaron todos los partidos

Rapid venció a Mejorada (3-2) con muchos problemas

En la tercera jornada del Campeonato de Liga de Fútbol-Sala infantil no hubo apenas sorpresas y vencieron, en sus respectivos compromisos, los equipos favoritos para la cabeza de la clasificación, excepto el Monturas Lucas, que no jugó, ya que le tocaba descansar. La jornada de descanso le ha hecho perder el liderato de la clasificación, que ahora ocupa el Rapid Teo por su mejor coeficiente goleador. Pese a que el Rapid venció sólo tres a dos, y con más dificultades de las previstas, al Mejorada, que sólo cedió una derrota por la mínima, los goles del mejoreño Blázquez a punto estuvieron de agriar el fin de semana al «míster» del Rapid.

Resultados y clasificaciones

Peña Ath. Bilbao, 5; Bar Canario, 1 (Vidal, Rafa, Rodrigo, Lorenzo y Fernández, goles por la Peña; Jesús Sánchez, por el Canario). Los del Canario no aguantaron el empuje de los de Zarra.

Jovián A., 2; Talavera, 5 (Díaz y Aznar, por la Churrería; Javi (4) y Vaquero, por el Talavera). Javi, en tarde inspirada, goleó a un temible Jovián

Rapid, 3; Mejorada, 2 (López, Escobar y Valero, por el Rapid; Blázquez (2), por el Mejorada). Los del Rapid ya son líderes. ¿Por cuánto tiempo?

Peña Zarra, 2; Peña At. Madrid, 6 (Rodríguez (2), por los del Zarra; Sánchez (6), por los del «Atleti»). La Peña Atleti salió del letargo y los del Zarra pagaron los vidrios rotos.

Helados Casty, 4; Ch. Jovián B, 2 (Castaño (2), Arévalo y Arranz, por los heladeros; Ortiz y Calvo, por los churreros). Los helados, a pesar del invierno, pudieron con los churritos en la «nevera» del polideportivo municipal.

Lord BALON

El fútbol-sala de Talavera, en YA de Toledo

YA de Toledo va a dedicar, está dedicando ya, como lo hizo la temporada anterior, una atención preferente esta temporada al fútbol-sala, tanto por lo que respecta a Talavera como a Toledo. En cuanto a Talavera, por las especiales características y horarios en esta ciudad del mencionado deporte, la información relativa al fútbol-sala en las correspondientes categorías tendrá cabida en nuestras páginas los jueves y los domingos. Los jueves contaremos todo lo que haya ocurrido en las jornadas correspondientes a categorías de alevines e infantiles; el domingo, todo lo concerniente a las jornadas disputadas el lunes y viernes anteriores en la categoría de veteranos. Así, pues, a partir del próximo domingo lea todo sobre el fútbol-sala en YA de Toledo, y los jueves, lo relacionado con los campeonatos de alevines e infantiles. Les emplazamos aquí; no falten a la cita. El fútbol-sala también tiene un sitio importante en la información de YA de Toledo.

La Peña El Seis le hizo cinco goles al Nevenka

Como decíamos la semana anterior, si hay un equipo en el campeonato de veteranos que sea favorito por encima de los demás ese es, sin duda, la Peña El Seis, que con Angelín, Casquero, Angel, Modesto, Fernando, Palomeque, Mañas, Pepín, Julio, etc., ha conformado un equipo de los que se llaman «para salirse», y que, con un juego brillante y preciosista, acaba por aplastar literalmente a sus contrarios. Nevenka y Peña El Seis disputaban el pasado viernes el partido más interesante de la tercera jornada del campeonato liguero, y lo que dada la situación de ambos equipos en la tabla se podía prever un partido competido no fue tal, y Angelín y compañía dieron buena cuenta de sus rivales. Aunque se adelantara el Nevenka en el minuto siete, tras un disparo de Fermín, al que respondió Angel con una cantata a coro y varias voces, las aguas volverían a su cauce un minuto después por medio de Casquero, y tres minutos más tarde Angelín transformaba un penalty, que ya establecía distancias. El 3-1 llegó en el minuto dieciséis, tras un fallo defensivo del Nevenka, que aprovechó Pepín y, ya en el segundo tiempo, el 4-1 lo establecería Palomeque, el 5-1 Angelín —tras combinación con Pepín-Fernando— y el 5-2 definitivo Torres, en el minuto diecisiete, tras una pared con Juan. Torres y Palomeque serían expulsados por dos minutos y, por lo tanto, ambos equipos quedaron ese tiempo con cuatro jugadores.

Los equipos iniciales de ambos conjuntos fueron, por la Peña: Angel, Modesto, Casquero, Angelín, Fernando y Pepín; por el Nevenka: Pedro, Boni, Avila, Fermín, Juan y Torres. Arbitró fenomenalmente Manolo Hernández. Destacados por la Peña, Angelín y algunas cosas de Pepín; por el Nevenka, Avila y Torres, En resumen, la Peña El Seis marcó cinco al Nevenka y ratifica así su primer puesto en la clasificación.

Resultados y clasificaciones

• Nevenka, 2; Peña El Seis, 5 (Fermín y Torres, por el Nevenka; Angelín (2), Pepín, Palomeque y Casquero, por la Peña). No hubo color y la Peña demostró su salida como favorito.

• Doble P, 6; Banco Bilbao, 2 (Laguna, Soto (2), J. Serrano y JI Serrano, por los deportes; Rivera (2), los de los banqueros). El Banco de Bilbao dio demasiadas facilidades y los de Serrano no perdonaron.

• Politécnico, 9; Residencia, 1 (Pedro (3), Arce (3), Ramón (2) y Marcial, por los maestros; Bresnes, el de los médicos). El Politécnico se ha enrabietado y atropelló a los doctores.

• Trotas, 5; Cazalegas, 1 (José Luis (2), Lozano, Vicente y Vega, por los del barrio; José Luis, el de Cazalegas). Los del barrio de Santa María empiezan a pisar fuerte.

• Bar Benidorm, 0; La Paloma, 7 (Tomás (2), Moreno (2), Brasero (2) y Blázquez). Los de Víctor se comieron al Benidorm como aperitivo de la Peña El Seis.

• Dec. Del Valle, 0; Industrias Reunidas, 12 (Rosado (5), Chule (3), Corona (2), Luis y Paton). Los industriales se empiezan a recuperar y vieron puerta.

• Liverpool, 2; T. Cepeda, 3 (Carvajal y Alvarado, por el pub; Merino (2) y García, por los transportistas). Merino fue el protagonista negativo de un partido brillante y bonito que acabó con cuatro expulsados según el acta, un desplante antideportivo de Merino hacia un contrario, con insulto gravísimo y la ineptitud correspondiente del colegiado Honorio. El Cepeda ganó por los pelos.

La clasificación queda como sigue: Politécnico, Peña El Seis y Armería La Paloma, 6 puntos; Cepeda, Doble P y Nevenka, 4; Campsa, 3; I. Reunidas, Liverpool, Residencia y Trotas, 2; Cazalegas, 1; Del Valle, Benidorm y Banco Bilbao, 0.

ODASOR

Fútbol Sala Toledo

La jornada no produjo cambios

Tres encuentros se suspendieron por falta de luz

Quinta jornada

PRIMERA DIVISION

Resultados

Seguridad Social, 5; Bar Avenida, 2.
Santa Bárbara, 4; Sonido e Imagen, 8.
Catalá Arquitectura, 3; Unión Sport, 2.
A. M. Alcázar, 0; Discolandia, 2.
Discoteca Jam's-Limpiezas Juárez.
Bankunión, 2; Venta San Martín, 2 (*).
Fábrica de Armas, 1; Toledeport, 8.
(*) Se suspendió a ocho minutos del final, con ese resultado.

CLASIFICACION

	J.	G.	E.	P.	NP.	TF.	TC	Ptos.
Toledeport	5	4	1	0	0	25	6	9
Seguridad Social	5	4	1	0	0	20	7	9
Discolandia	5	3	1	1	0	16	6	7
Sonido e Imagen	5	3	0	2	0	20	11	6
A. Alcázar	5	3	0	2	0	10	9	6
Venta San Martín	4	2	0	2	0	9	8	4
Unión Sport	4	0	4	0	0	6	6	4
Bar Avenida	5	1	2	2	0	7	10	4
Discoteca Jam's	4	0	3	1	0	5	8	3
Catalá Arquitectura	4	1	1	2	0	8	10	3
Limpiezas Juárez	4	1	1	2	0	4	16	3
Bankunión	4	1	0	3	0	5	12	2
Santa Bárbara	5	1	0	4	0	9	20	2
Fábrica de Armas	5	0	2	3	0	8	23	2

SEGUNDA DIVISION

Resultados

Azucaica, 2; Bar Toledo, 1.
Seguros Bilbao, 2; Universidad Lab., 2.
Banco Popular, 2; Diputación Prov., 4.
Muebles Entrevégas, 6; Caja de Ahorros, 1.
Discoteca Edén, 4; Supercass, 1.
INSS, 0; Maquinaria la Rosa, 3.
Taspe, 3; Paraplejos, 2.

	J.	G.	E.	P.	NP.	TF.	TC	Ptos.
Muebles Entrevegas	5	4	1	0	0	21	8	9
Diputación Prov	5	4	1	0	0	24	7	8
Azucaica	5	4	0	1	0	14	15	8
Seguros Bilbao	5	3	1	1	0	16	17	7
Maquinaria la Rosa	5	2	2	1	0	23	12	6
Discoteca Edén	5	3	0	2	0	14	9	6
Universidad Lab	5	2	2	1	0	11	10	6
Supercass	5	3	0	2	0	9	9	6
Taspe	5	2	0	3	0	15	14	4
Banco Popular	5	2	0	3	0	17	20	4
Parapléjicos	5	1	0	4	0	10	18	2
INSS	5	1	0	4	0	10	18	2
Caja de Ahorros	5	1	0	4	0	8	23	2
Bar Toledo	5	0	0	5	0	7	19	0

TERCERA DIVISION

Resultados

Nixdorf, 5; El Choco, 5.
Santa Lucía, 4; Pub Zafra, 6.
Fiscomsa, 5; Cafetería El Delfín, 4.
Amigos CFS, 1; Caserío Vigón, 2.
Ibertol-Cristalería Toledo (aplazado).
T. L. Aceca, 1; Supermercado Brasil, 4.
C. D. Mirador, 1; Tolprinsa, 2.

	J.	G.	E.	P.	NP	TF.	TC	Ptos.
Supermercado Brasil	5	4	1	0	0	26	10	9
El Choco (Cobeja)	5	4	1	0	0	22	13	9
Pub Zafra	5	4	0	1	0	18	12	8
Cristalería Toledo	4	2	2	0	0	16	9	6
Tolprinsa	5	3	0	2	0	14	9	6
Caserío Vigón	5	3	0	2	0	11	13	6
Cafetería El Delfín	5	2	1	2	0	15	14	5
Fiscomsa	5	2	1	2	0	20	22	5
C. D. Mirador	5	1	2	2	0	11	12	4
Amigos CFS (Bargas)	5	2	0	3	0	7	11	4
Nixdorf	5	1	1	3	0	12	19	3
T. L. Aceca	5	1	0	4	0	11	16	2
Ibertol	4	0	1	3	0	10	19	1
Santa Lucía	5	0	0	5	0	14	28	0

PARTIDOS PARA LA SEXTA JORNADA

PRIMERA DIVISION

	Día	Hora	Lugar
Bar Avenida-Sonido Imag.	20	16,00	Municipal
S. Social-Catalá Arquit.	19	21,00	Maristas
S. Bárbara-Discolandia	20	18,30	Maristas
U. Sport-Limpiezas Juárez	20	20,00	Municipal
A. M. Alcázar-Bankunión	21	12,00	ECEF
Toledeport-Jam's	21	10,30	Maristas
V. San Martín-F. Armas	19	20,00	Maristas

SEGUNDA DIVISION

Universidad-Bar Toledo	19	20,00	Universidad
Azucaica-Banco Popular	20	16,30	Maristas
S. Bilbao-M. Entrevegas	20	19,00	Municipal
Supercass-Diputación	19	12,30	Maristas
C. Ahorro-INSS	20	17,30	Universidad
D. Edén-Taspe	20	17,00	Municipal
M. La Rosa-Parapléjicos	20	19,30	Maristas

TERCERA DIVISION

El Choco-Santa Lucía	21	11,30	Maristas
Nixdorf-Fiscomsa	21	9,30	Maristas
Pub Zafra-C. Vigón	20	17,30	Maristas
C. El Delfín-C. Toledo	19	21,00	Universidad
S. Brasil-Amigos CFS	20	16,30	Universidad
Tolprinsa-Ibertol	20	21,00	Municipal
C. D. Mirador-T. L. Aceca	20	18,00	Municipal

Hoy se inicia el Encuentro Comercial del Vino

De nuestra región sale el 49 por 100 del vino de España

El gran déficit del sector es la estructura comercial. Ante la entrada en la CEE, nuestros vinos tienen un futuro esperanzador

El I Encuentro Comercial de Productos Agrarios: El Vino será inaugurado hoy en el parador nacional de Toledo por Gonzalo Payo Subiza, presidente de la Junta de Comunidades de Castilla-La Mancha. El hecho de quese haya tomado como tema de este primer encuentro el vino se debe a que este cultivo aporta a la producción final agraria de nuestra región el 20 por 100, lo que representa un total de 32.000 millones.

Sobre la importancia de este acto, Leopoldo Sepúlveda, consejero de Agricultura de la Junta de Comunidades, considera que la comercialización de los productos agrarios ocupa una gran parte de las preocupaciones de su departamento, «cuando faltan —añade— estructuras comerciales y observamos una gran dependencia del exterior, no tenemos más remedio que dedicar al tema todos nuestros esfuerzos. Para el caso del vino es de lamentar que, siendo los máximos productores de España, estemos a expensas de las pautas marcadas para el comercio de vinos por estructuras comerciales foráneas».

Leopoldo Sepúlveda; la defensa de los vinos regionales ha sido una de sus constantes en el gobierno de Castilla-La Mancha

El gran mal de este sector agrícola de nuestra región es la comercialización; el mismo señor Sepúlveda reconoce que Castilla-La Mancha es una buena productora, pero que si nos falla la comercialización nunca se conseguirá tener una agricultura rentable. Sobre la finalidad de los actos de hoy, comenta: «No pretendemos interferir con estos encuentros comerciales, ahora el primero para vinos y luego otros productos agrarios, en la relación oferta-demanda; queremos solamente ser vehículo de ayuda para ambos, respetando el juego del libre mercado.»

La producción media de vinos en nuestra región es de 18.972.700 hectolitros, lo que representa el 49 por 100 de la producción total española. Nuestros vinos son principalmente blancos, produciendo de media la cantidad de 10.163.000 hectolitros, una cifra que supera ampliamente al resto de nuestra nación; nada menos que el 64,9 por 100 de todos los vinos blancos salen de nuestras tierras.

Toda esta cantidad de vinos es elaborada por un total de 3.828 industrias que trabajan en este sector en nuestra región; la capacidad de las mismas es de 20.772.000 hectolitros.

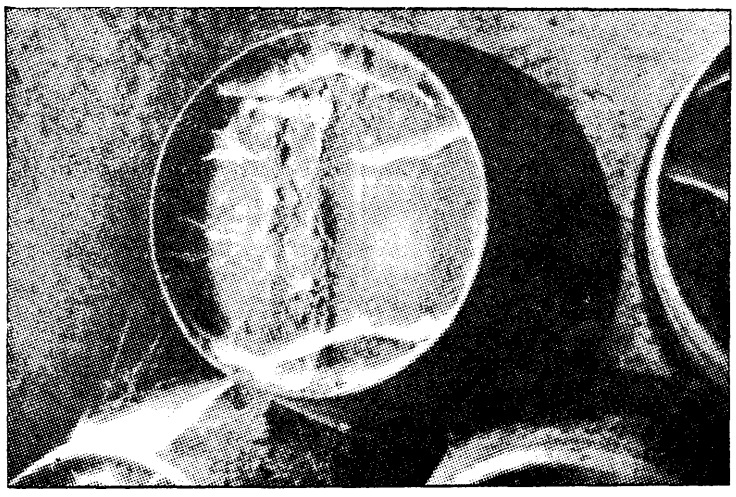

El objetivo de estas jornadas de trabajo sobre el vino es desempolvar las estructuras y dar a los caldos regionales el lugar que se merecen

En nuestra región hay en la actualidad seis consejos reguladores de denominación de origen de vinos. Estos son los siguientes: Almansa, Jumilla, La Mancha, Manchuela, Méntrida y Valdepeñas. En total hay una superficie de 556.553 hectáreas de viñas controladas por estos organismos, que tienen una producción amparada de 4.625.000 hectolitros.

Leopoldo Sepúlveda expresa así la importancia de estos consejos reguladores: «En los últimos años, y gracias al empeño de los mismos, se está produciendo un cambio de estructuras, demostrando que cuando hay calidad acaba reconociéndose, siendo preciso insistir en mejorar ésta y continuar con la promoción del vino, aportando al consumidor la información y formación precisa. A esta tarea quiere unirse la Consejería de Agricultura para que, sin triunfalismos, pero con firmeza, sea reconocida la calidad de nuestros vinos a nivel nacional e internacional.»

Nuestros vinos, a las puertas de la CEE

La importancia que los vinos castellano-manchegos están adquiriendo en los mercados exteriores se puede resumir en el hecho de que hace unos años eran pocos los vinos que se exportaban; ahora se han pasado a unas cifras de 121.000 hectólitros, cifra importante si tenemos en cuenta que una tercera parte de los mismos se hizo embotellado, mientras que el resto salió de nuestras fronteras en garrafas precintadas.

Ante el posible ingreso de España en el Mercado Común, las perspectivas del sector vitivinícola de nuestra región es más que esperanzador. Por un lado se encuentra la posibilidad de acceder a los beneficios que comportan los organismos de la CEE para la reestructuración del sector. Además tenemos que señalar los siguientes factores que incidirán positivamente en nuestros caldos: competencia de vinos en muchos casos de calidad inferior a los nuestros, mostos concentrados y rectificados, mejoras de precios y un mejor conocimiento —por intercambio— de técnicas y factores de producción, al tiempo que se abaratan éstos.

En las conversaciones que se mantienen actualmente con las autoridades económicas y agraris de la CEE hay algunas cuestiones que están pendientes de solución, entre ellas destacan los temas de la capitalización, coupages, niveles de SO2, acidificación, etc. Estas cuestiones deben resolverse a medio plazo. Pero sin duda, como opina el señor Sepúlveda: «Lo más importante es que nuestro sector inicie su reestructuración sin prisa, pero ordenadamente.»

Uno de los temas que pueden resultar gravosos para nuestra región es el de la viabilidad de las explotaciones. En ocasiones el alocado aumento del precio de los factores productivos y, por otro lado, la estabilidad mantenida en el producto hace que en algunas explotaciones la rentabilidad sea nula. La Consejería de Agricultura ha realizado estudios sobre este tema y ha observado que los costes de producción alcanzan las 12 pesetas por kilogramo de uva, estando el umbral de la rentabilidad en 3,25 kilos por cepa, lo que equivale a que cada hectárea produzca un total de 4.400 kilogramos. Esta cifra no es alcanzada generalmente en nuestra región.

Para conseguir esta rentabilidad de las explotaciones, Leopoldo Sepúlveda considera que es necesario que el precio mínimo para una rentabilidad debe estar alrededor de las 145 ó 150 pesetas por hectógrado, al tiempo que se arbitren una serie de medidas complementarias como son la promoción institucional, primas a la exportación, creación de una comisión regional de seguimiento del precio de mercado, ayudas a la inmovilización que sean rentables y anticipos de campañas rápidos y a bajo interés.

Con una afluencia masiva en la subasta

Adjudicados provisionalmente los locales comerciales del Polígono Industrial

La subasta de locales comerciales de las viviendas sociales del polígono industrial Santa María de Benquerencia, celebrada en los últimos días, ha tenido una expectación inusitada hasta tal punto que hubo de solicitarse con toda urgencia el salón de actos de la Caja de Ahorros para realizarla, debido a que en la dirección provincial del MOPU no había espacio material para concentrar al número de personas que acudió a la apertura de plicas.

El número total de locales subastados es de 70, divididos en dos categorías: de 40 metros cuadrados, cuyo precio inicial de la subasta se establece en 1.330.000 pesetas y de los cuales hay un total de 40, y de 52 metros cuadrados, a partir de 1.718.000 pesetas, de los que existen 30. Para acceder a los mismos se presentaron un total de 170 solicitudes, de las cuales se desestimaron algunas por no reunir los requisitos pertinentes. No obstante, se ha dado la paradoja de que algunos locales no han sido adjudicados provisionalmente sólo porque para los mismos no ha habido ninguna petición, mientras que para otros han sido hasta quince personas las interesadas. Las ofertas han sido muy variadas, llegándose a ofrecer hasta dos millones y medio de pesetas para algunos de los locales.

Como decíamos, la asistencia a la subasta de los interesados fue masiva e incluso en ocasiones se llegó a momentos de tensión precisamente por la cantidad de público congregado. La mesa encargada de realizar la subasta estuvo formada por el delegado provincial del MOPU Rafael Molina en calidad de presidente, un abogado del Estado, un interventor, un jefe de los servicios del IPPV y un funcionario que sustituía al secretario general.

Si bien en la petición de los locales no era necesario especificar el tipo de actividad que se iba a desarrollar en el mismo, todo hace suponer que la mayor parte se destinarán a alimentación, debido a que un mínimo de noción comercial prevé que éste es el negocio más rentable en aquella zona, claro está, sin olvidar las oficinas y otras actividades también de suma necesidad.

Ahora, una vez que se ha realizado la adjudicación provisional, será la delegación provincial del MOPU quien antes de cinco días envíe a Madrid los resultados y allí será donde se haga la definitiva adjudicación. Posteriormente los propietarios de estos establecimientos, que ya para concursar han debido depositar un 5 por 100 de su importe, deberán abonar la diferencia hasta el 20 por 100. Para después, en un espacio de cuatro años, pagar el resto con un interés del 5 por 100.

El día 26, elección de los ocho compromisarios centristas que acudirán al Congreso Nacional

El próximo día 26 Unión de Centro Democrático de Toledo elegirá los ocho compromisarios que acudirán al congreso extraordinario del partido. Tal elección se hará, según comentaba para nuestro diario Gregorio Peláez, secretario provincial, a lo largo de un consejo político y no mediante una reunión de la asamblea provincial, como se apuntó en la primera reunión de la «comisión de los cinco», encargada de gobernar el partido centrista hasta la celebración del congreso extraordinario.

Como señalábamos días atrás en nuestras páginas nacionales, la mencionada comisión de los cinco en su primera reunión oficial organizó el proceso electoral que permita la designación de los 500 compromisarios asistentes al congreso.

Una vez celebrada la misma se cursó un télex a las organizaciones provinciales detallando el acuerdo y fijando el número de representantes a elegir.

El criterio que se dictó para la designación de los compromisarios era en proporción al número de votos que en esa provincia obtuvo el partido centrista en las elecciones, combinándolo con el nivel de afiliación. El número de compromisarios mínimo por provincia ha sido de cinco en Toledo; concretamente se designarán ocho. Así, según manifestaciones del propio señor Peláez, la provincia con menos compromisarios llevará seis, y la que más es Madrid, con un total de 16.

Antonio Gala y Jesús Fernández Santos, en Toledo

La semana que viene, dos personalidades de las letras españolas visitarán nuestra ciudad. Antonio Gala y Jesús Fernández Santos se darán cita en Toledo para hablar, el primero, y firmar ejemplares de su recién fallado premio Planeta, el otro.

El martes que viene, Antonio Gala disertará en el Palacio de Benacazón sobre «Teatro de hoy, teatro de mañana» en un acto organizado por la Diputación Provincial de Toledo y el grupo poético toledano. La presentación de este escritor estará realizada por el poeta de nuestra ciudad Amador Palacios.

Por su parte, Jesús Fernández Santos estará el viernes que viene en la librería Fuenteovejuna para firmar ejemplares de su obra «Jaque a la reina», que ha sido galardonada con el último premio Planeta.

Propuesta conjunta del PSOE y UCD

Las retribuciones de funcionarios se estudiarán hoy en el pleno municipal

Hoy, a las cinco de la tarde, se celebrará en el Ayuntamiento toledado el pleno extraordinario perteneciente al mes de noviembre, en cuyo orden del día, con un total de siete puntos, se prevé como única cuestión un tanto polémica la aplicación del real decreto 211/82, sobre retribuciones de funcionarios. No obstante, la sesión será posiblemente de «guante blanco», ya que en este punto hay un acuerdo previo PSOE-UCD.

Tras la lectura y aprobación del acta de la sesión anterior, se estudiará la aprobación definitiva de las ordenanzas fiscales y, posteriormente, una ratificación de un acuerdo de la comisión permanente sobre la contratación de obras. Ya en el punto cuarto se someterá a votación una proposición del concejal Santiago Calvo para cambiar la ubicación de la escultura de Alberto del paseo de la Vega, y en el quinto, una moción de la concejala delegada de Educación para la cesión del colegio San Juan de Dios al Ministerio de Educación como centro de orientación escolar.

La propuesta conjunta lleva consigo la supresión de gratificaciones especiales a cambio de una retribución ajustada. Asimismo, se aprobará también, posiblemente, aumentar a los funcionarios de la entidad su jornada laboral en media hora, recibiendo los administrativos una gratificación anual de 50.000 pesetas en este concepto.

Dos jardineros municipales asistirán a un cursillo en Madrid

Entre los días 21 al 26 de este mes y del 29 al 3 de diciembre dos jardineros municipales se desplazarán a la localidad de Torrejón de Ardoz para asistir a un cursillo sobre jardinería que se realizará en esta localidad madrileña.

El motivo de este viaje ha surgido por haberse recibido en el Ayuntamiento de nuestra ciudad un escrito de la Escuela Central de Capacitación Agraria, dependiente del Ministerio de Agricultura, por el que se indicaba que se iba a realizar este cursillo. El tema fue tratado por la Comisión Permanente municipal. Ante la conveniencia de que se enviase a alguna persona adscrita a esta especialidad, dado el interés que para nuestra ciudad tiene el que los jardineros se especialicen, se acordó enviar a estos dos empleados municipales al mismo.

Este cursillo se enmarca igualmente dentro de los encuentros que organiza la Federación Española de Municipios. Se da la circunstancia de que es la primera vez que dos empleados municipales acuden a un cursillo de estas características. Todos los gastos ocasionados por el mismo serán sufragados por el Ayuntamiento.

Anecdotario de sucesos

Los bomberos dan de beber a la fieras del Circo Ruso

El Cuerpo Municipal de Bomberos, en su labor diaria, continua y abnegada, es partícipe, sin duda, de una gran cantidad de anécdotas que para los que las observamos con ojos de espectador se quedan en la mera curiosidad, si bien para ellos, en muchas ocasiones, sobrepasan su tarea profesional puramente dicha. Para demostrarlo nada mejor que referirnos a un servicio que el mencionado Cuerpo realizó anteayer y que les relatamos a continuación.

Fue alrededor de las seis de la tarde cuando nuestros hombres fueron requeridos para transportar todo un camión cisterna de agua para dar de beber a unos animales de lo más exótico. Sí; así como lo leen, ya que durante estos días nuestra ciudad tiene unos visitantes de excepción que harán las delicias de los más pequeños: los animales del Circo Ruso. Pero lo que realmente nos sorprende es que los propietarios del mejor espectáculo del mundo, el mismísimo Angel Cristo y la encantadora Bárbara Rey, tan precavidos ellos, no prevean tal eventualidad y anden por la vida sin agua que dar a sus domadas fieras. En fin, el hecho, como decíamos, no llega más allá de la pura anécdota, pero a nuestros queridos bomberos les sorprendió bastante este «peculiar servicio», que no sabemos si entra o no dentro de sus obligaciones profesionales.

Y hablando de abnegación, merece la pena reflejar también un caso curioso en el que nuestros hombres son partícipes. Es el de una señora minusválida que, casi a diario, llama a los bomberos porque se le ha cerrado la puerta de su casa con las llaves dentro. No es que sea un descuido esporádico, pues como señalábamos, la vivienda número 12 de la subida de la Granja recibe muy a menudo la visita de nuestros protagonistas, que ya ven el caso como algo patológico.

Instantánea del día

Cuatro llamadas a la Policía Municipal para conseguir una bombilla

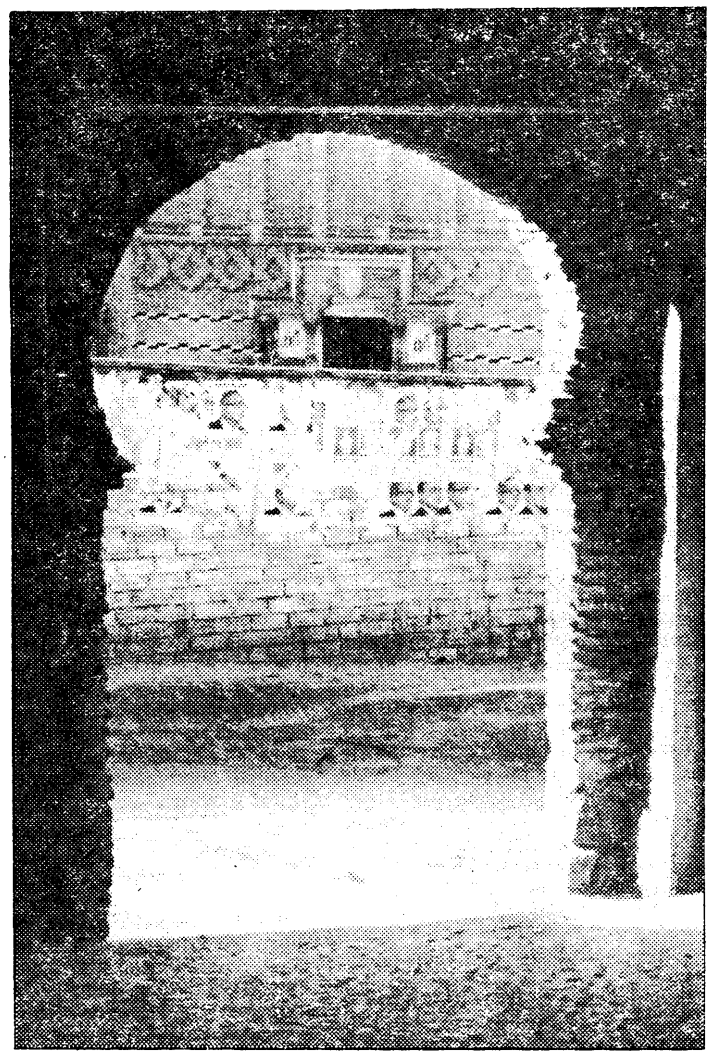

La Travesía del Arquillo, por fin, tendrá luz durante las noches. Esta típica callejuela de nuestra ciudad, situada al final de la calle del Angel, se ha pasado más de una noche a oscuras. Durante esos días uno de los vecinos se preocupó de llamar cuatro veces a la Policía Municipal para que fuese instalada la nueva bombilla. Todo parecía indicar que sus lamentaciones no eran oídas. Pero, por fin, un día apareció la nueva bombilla.

Mientras que los encargados municipales se decidían a instalar el artilugio luminoso, los vecinos han tenido que encender las luces de sus portales, pues la verdad es que al ser esta calle de tipo escalera, la oscuridad era un obstáculo más en el paseo noctámbulo.

Ahora que se ha puesto la nueva bombilla no estaría de más recordar que por las circunstancias arquitectónicas del lugar luciría mejor un farol. La bombilla pende indefensa de un cable justo en la mitad del arco; con un farol, la belleza plástica del mismo aumentaría sensiblemente. Por lo pronto, ya han colocado la bombilla. Creemos que la placa que recuerda a Gustavo Adolfo Bécquer, situada en el Arquillo, también se merece un farol.

Petición del ministerio fiscal

Cuatro años de presidio menor y diez meses de arresto por un «tirón»

A cuatro años de presidió menor y diez meses de arresto se elevan las peticiones formuladas por el fiscal de la Audiencia Provincial en un juicio contra cuatro individuos acusados de haber asaltado a una súbdita holandesa por el procedimiento del «tirón».

Los cuatro acusados son Angel López Hernández, Antonio Pedreño Barroso, José Luis Villacampa López y Miguel Angel Barroso Ayala. Este último implicado no acudió a la vista por estar ausente debido a un viaje.

Estos cuatro individuos asaltaron durante el verano de 1980 a una súbdita holandesa que se encontraba de vacaciones en nuestra ciudad, hospedada en el «camping» Toledo. La defensa, que contó con dos abogados, solicitó la libre absolución de sus patrocinados o, en su defecto, la pena menor. Sus argumentos se basaron en la falta de antecedentes de los procesados, así como en el estado de embriaguez que algunos de los juzgados manifestaron sufrir en el momento de cometer su acción delictiva.

Por su parte, el ministerio fiscal pidió para Angel López Hernández y José Luis Villacampa López la pena de dos años de presidio menor, mientras que para los otros dos procesados solicitaba la de cinco meses de arresto menor.

Para esta misma sesión, celebrada en la mañana del miércoles, había previstos otros dos juicios más: uno, por estafas, y otro, por tráfico de drogas. Estos dos juicios fueron suspendidos. Concretamente en el de tráfico de drogas faltaron dos de los seis procesados. En la mañana de hoy se verá la causa de un juicio por imprudencia en accidente de circulación, en el que hubo que lamentar varias víctimas.

Mañana se dará el primer paso para el II Congreso de las Tres Culturas

Mañana sábado se reunirá, en el Ayuntamiento de la capital, la comisión encargada del seguimiento del Congreso Internacional de las Tres Culturas para analizar de un lado los resultados de su primer encuentro celebrado entre los días 3 y 7 del pasado mes y, de otro, como primera toma de contacto para celebrar el próximo.

En la preparación del primer congreso, que fue patrocinado por el Ayuntamiento, participaron la Real Academia de Bellas Artes y Ciencias Históricas de Toledo, el Instituto de Estudios visigóticos-mozárabes, el Centro Universitario de Toledo, la Asociación Tres Culturas, el Centro de Estudios Internacionales San Juan de la Penitencia y la Fundación José Ortega y Gasset y, precisamente, un representante de cada uno de estos organismos será el que mañana acuda a su cita en el Ayuntamiento. Según nos comentaba el propio alcalde, Juan Ignacio de Mesa, en la reunión se analizará de un lado los resultados del primer congreso, en el que se desarrollaron 35 conferencias y cuatro mesas redondas sobre el tema de las tres culturas, tan interrelacionadas entre sí en la historia de Toledo, y de otro, se verá también la posibilidad de publicar dichas conferencias, dándose los primeros pasos para la preparación del II Congreso.

Así, pues, con esta iniciativa se cumplen uno de los objetivos marcados en ese primer encuentro que incluía los contactos periódicos de los propios asistentes y la difusión de los temas que en el mismo se trataron.

La reunión está prevista a las once de la mañana.

La nueva oficina principal de la Caja de Ahorro abrirá sus puertas el lunes

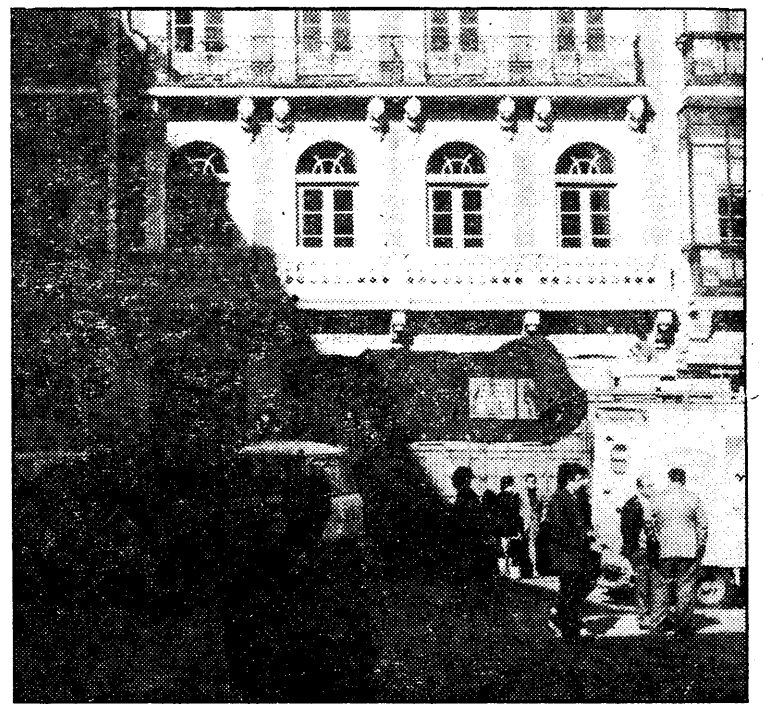

La oficina principal de la Caja de Ahorro Provincial de Toledo, instalada en Zocodover, abrirá sus puertas el próximo lunes. En estos días se está procediendo al traslado de todo el material de la misma al nuevo edificio de Zocodover. Hasta ahora la oficina principal se encontraba situada en la calle Nueva, solamente unos cuantos metros más lejos del nuevo local.

Aparte de los servicios normales de la mencionada oficina principal, en el edificio de Zocodover se instalarán también los servicios sociales de Campo Caja, obra que comenzó a funcionar en el último trimestre de 1980. Durante el último año, uno de sus servicios más destacados ha sido la introducción de abonos líquidos en nuestra provincia. En 1981, más de 21.000 hectáreas fueron abonadas por sus servicios en 75 localidades diferentes, cifrándose en más de 750 el número de clientes efectivos de esta obra.

Buzón

Sobre la mala calidad de la cinta y el frío en el comienzo del cine club

Con relación a una información publicada el pasado día 12 en nuestro diario bajo el título «Mala calidad de la película y mucho frío en el comienzo del cine club», la empresa Fides, concesionaria del teatro Rojas, nos ha enviado la siguiente carta:

«En la página segunda del diario YA correspondiente al sábado día 13 de noviembre, respecto al cine club municipal, el redactor del periódico señala: «Mala calidad de la película y mucho frío en el comienzo del cine-club.»

Esto es exageración o falta de criterio elemental.

A principios de noviembre no se puede enjuiciar tan precipitadamente un día. Todos los años las calefacciones suelen encenderse por estos días; el pasado año se encendieron antes de esta fecha porque la sequedad atmosférica ocasionaba un mayor frío nocturno, pero este año no ha sido así. Anoche mismamente había gente sentada a las 11,30 en las sillas de Zocodover. El pasado jueves, día 11, en la presentación del coche Opel, ninguna dama había con abrigo puesto y, por supueto, menos los caballeros asistentes al acto.

Ayer viernes día 12 se pusieron en marcha las calefacciones del teatro rojas y del cine Imperio, sin esperar la intencionalidad del redactor de YA.

Respecto a la «mala calidad de la película», eso no me corresponde contestar, pero me parece un «adelantamiento» o echar carne antes del deber o saber estar.»

N. de la R.— A pesar de su comunicación, seguimos manteniendo que la calidad de la copia de la película con que se inauguró el cine club era muy mala y en el cine hacía mucho frío, y como se demuestra en su escrito, ambas cosas eran ciertas, por lo que sólo nos limitamos a ser fieles a la verdad y trasmitirlo así en nuestras páginas. No obstante, nos alegramos de que los espectadores ya no vuelvan a pasar frío debido a la puesta en marcha de la calefacción. Eso es lo que debió hacerse antes.

PUERICULTURA
Curso 82-83
- ¡Ahora desde tu casa... a distancia!
- Por sólo 20.000 ptas. precio total.
- Diploma autorizado por el Ministerio.
- Puntuable para la Seguridad Social.

Infórmate en EXA. 80 25 94. TALAVERA

PRONTO-CREDIT
El crédito rápido... para pagar lento
Sinagoga, 3
Teléfono 22 33 68. TOLEDO

José López Carrasco, nuevo decano del Colegio de Abogados

«Quiero recuperar para el Colegio el ambiente de familiaridad entre los colegiados»

El nuevo decano quiere luchar contra el intrusismo y que su labor no sea continuista, sino innovadora

Recuperar para los colegiados el ambiente de estrecha y grata amistad que se respiraba entre los abogados talaveranos en los primeros tiempos del Colegio y luchar con todos los medios al alcance contra el intrusismo en la profesión son los dos objetivos prioritarios que se marca José López Carrasco, nuevo decano del Colegio de Abogados de Talavera, para los próximos dos años de gestión en el cargo recién estrenado. El señor López Carrasco fue elegido el pasado viernes democráticamente para sustituir al desaparecido Martínez de la Casa, que ha sido quien ha ocupado el decanato en los últimos años y hasta su fallecimiento hace varios meses. La candidatura de José López Carrasco, que hasta ahora era vocal primero en la Junta de Gobierno del Colegio de Abogados de Talavera, se impuso claramente en la votación a la del otro candidato, Alejandro Bermúdez.

El Colegio de Abogados de Talavera data de 1935, siendo uno de los primeros colegios creados en el país fuera de capitales de provincia. De aquellos tiempos ya sólo queda un hombre, Gregorio de los Ríos, que fue uno de los fundadores y que ahora, por cuestión de edad, se encuentra entre los nueve letrados no ejercientes con que se cuenta en el Colegio. Dieciocho años después de la creación del Colegio, concretamente en la mañana del 23 de noviembre de 1953, juraba el cargo José López Carrasco —su actual decano— y prometía solemnemente acatamiento a las Leyes Fundamentales. «Aquéllos eran tiempos —recuerda el señor López Carrasco— en que todos constituíamos un grupo de amigos con más conocimiento, mayor relación y familiaridad que en la actualidad. Ahora, con el mayor número de colegiados, eso se hace más difícil y la relación entre nosotros es menos frecuente. Por eso uno de mis objetivos en el nuevo cargo será resucitar ese ambiente y tratar de recuperarlo efectivamente.»

Pero no, no va a ser ése el único objetivo que va a perseguir José López Carrasco al frente del colectivo de abogados de Talavera. Otro fin, y no menos importante, será la lucha contra el intrusismo, pues, según nuestro interlocutor, son varios los establecimientos que realizan en nuestra ciudad trabajos que han de hacer los letrados, perjudicando con ello primero y, sobre todo, a los propios receptores de esos servicios. Eso, aparte de conseguir de una vez potenciar como se debe los actos propios del colectivo de abogados en nuestra ciudad, para lo cual un elemento importante de apoyo será, no cabe duda, la inauguración el próximo mes de marzo del nuevo palacio de Justicia, con el que se contará con nuevas instalaciones que el Colegio podrá adecuar para sala de conferencias, biblioteca, etc. «Las condiciones en las que estamos ahora son fatales —señalaba el señor López Carrasco—, pues contamos con una sola habitación para todas nuestras necesidades, una habitación sórdida que es la misma y está casi en las mismas condiciones desde el año 1935».

Continuismo, no; innovaciones, sí

Menos mal que, a pesar de todas las incomodidades que han de sufrir diariamente los letrados para realizar su trabajo en el juzgado, los funcionarios con que han contado los juzgados han sido «eficacísimos y los jueces siempre competentes» —según calificativos del propio señor López Carrasco—, por lo que se ha aliviado un tanto la penosidad de estas condiciones. Pero también hay que reconocer que los abogados han sufrido en sus propios intereses la falta de personal de la que siempre, y más en los últimos años, ha adolecido nuestro juzgado. Eso también se espera que cambie con la inauguración del nuevo palacio de Justicia, para el mes de marzo, y la creación de un nuevo Juzgado de Primera Instancia, del que tan necesitadas están nuestra ciudad y comarca.

Y hablando de cambio, la elección de José López Carrasco para el cargo de decano ha sido valorada por distintos colegiados como una elección al continuismo, en contrapartida con el «cambio» que podría representar el otro candidato, señor Bermúdez. Para el señor López Carrasco, sin embargo, no hay tal. «Aunque reconozco que al frente del Colegio de Abogados no se pueden hacer demasiados cambios, lo cierto es que yo tampoco represento una línea continuista. Mi labor, por supuesto, estará presidida por el sentido de la responsabilidad y el propósito de hacer presente el Colegio en todos los sitios y circunstancias posibles, cosa que no digo que no pudiera hacer el señor Bermúdez, por supuesto. Pero no será mi labor continuista y sí habrá, sin embargo, innovaciones importantes que poco a poco se irán notando», anunció el señor López Carrasco a YA de Toledo.

José Luis López Carrasco, nuevo decano del Colegio de Abogados de Talavera

Esta es, en fin, más o menos la declaración de intenciones del nuevo decano del Colegio de Abogados de Talavera, cuyo colegiado más antiguo actualmente de los 194 que hay es Gregorio de los Ríos y el más reciente Juan Alberto Martínez de la Casa. Una declaración de intenciones de lo que será o tratará de ser su gestión al frente de tan importante colectivo, que va acompañada de un deseo también explicado, porque en esta materia no hay secreto profesional: «Me gustaría que al final de mi gestión los colegiados dijeran de mí que fui un buen compañero antes y un buen compañero después, un buen compañero siempre».

Pedro A. ROSADO
Foto César

Crónicas del Cañillo

El traslado

El próximo día 30 hará dos años que en este local de la calle del Sol, número 25, se instalaron los servicios de YA en Talavera. Entonces la edición toledana iniciaba su andadura en un clima de esperanza, pero con parquedad de medios. Un par de mesas y dos viejas máquinas de escribir con muchos trotes sobre sus teclas, un teléfono y, si no me falla la memoria, dos redactores. Y eso era todo.

Hoy, antes de cumplirse los dos años, YA de Toledo ha crecido ampliamente para necesitar más espacio. Aquí no se cabe. Aquí no se puede seguir, y la redacción, ahora más numerosa, y el área de publicidad se trasladan a un nuevo recinto. En adelante se establecen en el edificio de la Paz; ya sabe, en la avenida de Toledo, número 31, cogollo de la actividad comercial talaverana y justamente donde habitan las oficinas de otras muchas empresas vivas y donde cada día un hervidero de gentes sube y baja para resolver sus asuntos.

Un servidor ha sido testigo de esta peripecia. Un servidor no pertenece a la plantilla del periódico y solamente colabora en él de cuando en cuando, como empezó haciéndolo hace años en la edición nacional. Por eso un servidor tiene cariño a la casa y, de alguna manera, se siente vinculado a ella, y le afectan sus triunfos y sus sinsabores, manteniendo, eso sí, una perfecta y satisfactoria independencia. He dicho independencia y no, naturalmente, indiferencia.

Me gusta que mi provincia disponga de órganos diarios de expresión y de publicaciones semanales o bisemanales. Todo cuanto hable de Toledo y de Talavera me parece poco. Todo lo que a mi tierra natal se refiera y todo lo que la defienda y propague me sabe a gloria. Porque mi amor a España, que es inmenso, nace precisamente de ese primer e irrenunciable amor a mis raíces. Porque no entendería ser español si no fuese antes talaverano y toledano, y aquí, y no en otro sitio, hay que buscar la semilla de mi patriotismo. Que no es un patriotismos de charanga y pandereta, sino algo profunda y amorosamente serio.

Bueno, hablaba al comienzo de que YA de Toledo dice adiós a su minúscula sede de la calle del Sol, y me alegro. Mas, por otro lado, no dejo de sentirlo, pues la calle del Sol tiene para mí, para mi peripecia humana, un sinfín de vivencias. Mi personal historia está ligada a esta calle, y los que me conocen lo saben.

He aquí que hoy escribo, en la antañoma máquina, mi última crónica en esta habitación llena de frío. He aquí que en lo sucesivo, cuando me acerque por el periódico para escribir directamente, como suelo hacerlo, mi comentario lo haré rodeado del sol por todas partes y en un ambiente más confortable, pero... Entre estas paredes dejaré un puñado de nostalgias y de historias que ya vieron la luz de la imprenta y pertenecen al olvido. Adiós, pues, querida calle del Sol —llamada así porque el astro rey sólo la baña en el verano—; adiós, periodísticamente hablando.

Juan DEL TAJO

Había tenido una mula robada recientemente en el Real de San Vicente

Detenido por la Guardia Civil por presunto robo de animales

Tras intensas investigaciones realizadas por fuerzas de la Guardia Civil en Talavera, este benemérito Cuerpo ha logrado la detención de Pablo García Valdés como presunto autor del robo de una mula propiedad de Gregorio Sierra Lebrero, vecino del Real de San Vicente. La detención de Pablo García Valdés se produjo en las últimas horas como consecuencia de las investigaciones realizadas al efecto por el grupo de Información de la Guardia Civil en Talavera y tuvo lugar en Madrid, concretamente en el domicilio del propio detenido, en la barraca número tres, aledaña al cementerio de San Justo de la capital madrileña. El detenido no pudo acreditar la procedencia del animal que a su vez había vendido a otro sujeto, y por lo tanto quedó a disposición judicial.

El suceso arranca de la madrugada del pasado día 3 de octubre cuando le fueron robados a Gregorio Sierra Lebrero cinco vacas, un ternero, dos yeguas y una mula. Una vez presentada la correspondiente denuncia ante la Guardia Civil, en la pasada edición del Mercado Nacional de Ganados de nuestra ciudad Gregorio Sierra reconoció entre el ganado a su mula y uno de los terneros, y avisada la Guardia Civil requirió a sus compradores para que demostrasen la procedencia de ese ganado. En cuanto a la mula, Juan Antonio Jiménez Escudero, que tal era la identidad del actual propietario, manifestó que se la había cambiado por otro animal al mencionado Pablo García Valdés, dando las señas de éste. Una vez en Madrid, como ya hemos señalado, al no poder demostrar éste la procedencia del animal, pasó a propiedad de su legítimo dueño. Con el ternero ocurrió casi otro tanto, aunque ahora parece que se ha demostrado que éste no era de los robados al vecino del Real de San Vicente y deberá volver a propiedad de su dueño, Jesús Verdugo Fernández. El resto del ganado sigue sin aparecer.

Subsanado un error

En nuestra información aparecida ayer respecto a la denuncia formulada por doña Esperanza Gómez contra el alcalde señalábamos que el acto de conciliación se había celebrado, cuando lo cierto es que aún no ha sido así y que, al parecer, nuestro comunicante confundió este acto con las recomendaciones que por parte de algún funcionario del juzgado se le habían hecho para «arreglar las cosas de otra forma que no fuera la denuncia». Así, pues, subsanado el error, según comunicó el secretario particular del alcalde a este diario, el acto de conciliación no tendrá lugar hasta dentro de unos días.

Esta noche, en el cine-club

Hitchcock y Grant, «Con la muerte en los talones»

En dos sesiones, una a las siete y otra a la nueve de la noche, se pasará la conocida película de Alfred Hitchcock «Con la muerte en los talones», dentro del ciclo organizado por el cine-club Talavera, con el que pretenden homenajear a los granes maestros del séptimo arte. «Con la muerte en los talones» es un filme que TVE proyectó hace algunos meses y coincide en estos momentos con el largo número de películas que la pequeña pantalla viene proyectando de este magnífico director. En la película trata el maestro inglés el tema del espionaje y a lo largo de la cinta se suceden, trepidantes y llenos de fuerza, una serie de acontecimientos de los que el espectador no tiene una visión clara hasta bien mediada la película, con secuencias magistrales y haciendo un cante a esa «religión de la gratuidad» con la que tanto gozaba el director.

Presupuesto aprobado por la comisión permanente

Trescientas mil pesetas para un ciclo de cine infantil

Durante la sesión fueron denegadas un buen número de solicitudes referidas a tasas e impuestos municipales

Presidida por el teniente de alcalde de la Corporación, José Lurueña, se celebró la habitual reunión semanal de la comisión municipal permanente, en la que se trataron un total de 42 puntos, entre los que destacaron, por su cantidad, los referidos a licencias de obras y a diversas solicitudes sobre contribuciones municipales.

Se inició la sesión aprobándose los borradores de las actas de dos sesiones anteriores, ya que una de ellas, concretamente la del día 2, quedó sobre la mesa en la última sesión. Aprobadas definitivamente las actas se trataron tres puntos sobre personal.accediéndose al reconocimiento de servicios de Fernando Avis, aprobándose un anticipo reintegrable a un funcionario y acordándose gastar un montante de 15.900 pesetas para la compra de un uniforme para el guarda del embalse.

En cuanto a ayudas y subvenciones se acordó la compra de un juguete por valor de 5.000 pesetas para entregar a la asociación PACYS para la campaña del premio al juguete, asimismo, se decidió conceder una subvención de 20.000 pesetas para la banda municipal de música, cuyos miembros celebrarán el próximo día 22 la fiesta de su patrona, Santa Cecilia. Para el congreso de poesía, que ha de celebrarse en la segunda quincena del mes de enero, se aprobó un presupuesto de 450.000 pesetas, y para el ciclo de cine infantil, que se desarrollará a lo largo del curso, otro presupuesto de un total de 300.000 pesetas.

Fuera ya del capítulo cultural se pasó a estudiar las cantidades presentads por diversas obras en concepto de certificaciones de un buen número de obras de las que se llevan a cabo en nuestra ciudad. Se aprobó en este sentido la tercera y última certificación presentada por Construcciones Resty por pavimentación en la plaza de los Santos Mártires, por un valor de 66.325 pesetas; la segunda, y también última certificación por urbanización, en la calle San Lucas, de un valor de 205.628 pesetas, de la misma empresa que la anterior; la undécima certificación, de 1.059.226 pesetas, por obras de ampliación del mercado nacional de ganados, a Cocesa; la tercera certificación, de 1.129.232 pesetas, por el cerramiento de los jardines del Prado, también a Cocesa, y, finalmente, la primera certificación, de 2.656.880 pesetas, por alumbrado del puente metálico, y otras a Instalaciones Eléctricas Zaragoza.

El apartado más amplio fue el contenido en licencia de obras particulares, en el que se recogían un total de doce solicitiudes, aprobándose nueve de ellas, desestimándose una, quedando pendiente de dictamen de la comisión de urbanismo otra y pasando a la Alcaldía para resolución una última.

En cuanto a contribuciones especiales se inició el capítulo acordándose no acceder al recurso de reposición presentado por José Ferranz del Camino, y 16 más en concepto de contribuciones; tampoco se accedió a aprobar una solicitud de fraccionamiento de pago, aunque en otro caso se acordó una ampliación de plazo, el recurso presentado por Inmuebles y Ordenaciones, S. A., por impuesto de publicidad también quedó desestimado, y por este mismo concepto se denegó la solicitud de fraccionamiento de pago presentada por Ramiro Gómez; otra solicitud de bonificación de tasa por licencia de obras fue denegada; por suministro de agua se denegaron dos expedientes y una reclamación, finalmente, dentro de este capítulo de denegaciones se ratificó la comisión en un acuerdo anterior respecto a las finanzas por obras de Hidroeléctrica Española diciendo que por cada obra ha de haber una finanza previa.

Quintanar de la Orden

Indignación y malestar entre los albañiles en paro

QUINTNAR
Angel Barrios

En los últimos meses han dado comienzo en esta población importantes obras públicas, como la construcción del instituto de formación profesional, cuarenta y dos viviendas sociales, etc.

Esto alegró a casi medio centenar de trabajadores de la construcción, quintanareños que llevan en paro varios años, suponiéndose que algunos de ellos accederían a trabajar en estas obras. Pero al salir a subasta las obras del instituto, éstas fueron adjudicadas a una empresa de Campo de Criptana, que ha traído mano de obra del aludido pueblo.

En cuanto a las viviendas sociales, se hace cargo en principio una empresa constructora madrileña que, a su vez, efectúa una subcontrata con otra empresa de Mota del Cuervo (Cuenca) y, por último, ésta realiza otra subcontrata con algunos albañiles autónomos de Quintanar, siendo éstos unos seis.

Así, los trabajadores de la construcción en paro han dirigido sus protestas al alcalde, señor Rojo Vallejo, intentando bloquear las obras del instituto hace unos meses. La gota que ha colmado el vaso ha sido que las obras de restauración que se van a llevar a cabo en el edificio del Ayuntamnto, por un importe de casi 17 millones, han sido adjudicadas a una empresa de la Puebla de Almoradiel, quedando descartada la empresa local, propiedad del señor Escudero, por una diferencia de medio millón. Esto ha indignado a los albañiles en paro, los cuales se reunieron en la sede de UGT, donde uno de sus portavoces anunció a este periódico que van a tomar medidas sobre el asunto, como intentar paralizar las obras en el Ayuntamieto, alguna manifestación y otro tipo de presiones ahora en estudio.

Entre tanto, el Ayuntamiento intenta instalarse provisionalmente ocho meses (que es el tiempo de duración de las obras), bien en alguna casa de los vecinos colindantes, o tal vez en las dependencias de la Casa de la Cultura, o en la denominada «casa de piedra», ahora sede de la Asamblea local de Cruz Roja. Estas obras afectarán al interior del ruinoso edificio, conservándose el aspecto exterior, con sus amplios ventanales y balcones con cierto saborcillo manchego.

Mocejón

Villaluenga de la Sagra puede quedarse sin agua

MOCEJON. José M.ª Martín Serrano

La Mancomunidad de Aguas de la Sagra Baja ve incrementados sus problemas. El Ayuntamiento de Villaluenga se niega a pagar el precio establecido y se tiene solicitado del Gobierno Civil el corte del suministro hasta que regularicen su situación.

Puestos al habla con Vicente Rodríguez, concejal del Ayuntamiento de Mocejón y presidente de la Mancomunidad, nos confirma lo expuesto y explica la situación, motivada porque el constante incremento de los gastos de explotación y distribución de agua no podían soportarse con la cuota de 10,50 pesetas por metro cúbico establecida a principios de 1981. Ante la imposibilidad de hacer frente al pago de los gastos de personal, fluido eléctrico, conservación de las instalaciones, etc., se vio que la única solución era aumentar el coste del metro cúbico servido, dándose cuenta a los ayuntamientos integrados en la Mancomunidad y celebrándose una sesión extraordinaria de la Junta directiva en mayo pasado durante la cual se acordó por unanimidad que en lo sucesivo se elevara el precio a 14 pesetas.

A partir de junio, ocho ayuntamientos, de los nueve que forman la Mancomunidad, vienen pagando regularmente sus cuotas, pero el de Villaluenga se niega, aduciendo el alcalde que el agua es de mala calidad, cosa por desgracia demasiado sabida, aunque también conoce que el problema no está olvidado y se hacen todas las gestiones posibles para remediarlo, si bien la solución no está en manos de la Directiva de la Mancomunidad. Por otra parte, eso no impide que para disponer de la única agua posible en atención a las circunstancias haya que pagarla como si de los pozos saliera perfecta. Al fracasar todos los intentos para que Villaluenga abonase el mismo precio por metro que los demás ayuntamientos, y de igual modo que en ocasiones anteriores similares, no ha podido evitarse la solicitud al Gobierno Civil para que autorice el corte del suministro, aun lamentando el perjuicio que con ello puede irrogarse al vecindario, pero velando por los intereses de los vecinos de los otros pueblos, gracias a cuyas aportaciones puede servirse agua también a Villaluenga.

Es de suponer que el vecindario de dicha villa no está suficientemente enterado de la actuación de su Ayuntamiento en este caso y de los riesgos que corren ante una postura tan insolidaria que seguramente no comparten, pues sería muy lamentable que al dejarse de atender algún pago se resintiera todo el servicio, pagando las consecuencias los vecinos de otros pueblos que pagan puntualmente.

Nos amplía la información el presidente de la Mancomunidad diciendo que, antes de la subida de los precios, se dirigió por escrito a todos los ayuntamientos afectados, diciendo que si algún concejal de los mismos estimaba posible continuar con los precios anteriores dejaría gustosamente la presidencia de la Junta y propondría a esa persona.

Mora

Fin de las restricciones de agua potable

MORA
Angel Lumbreras de Gracia

Con el comienzo de la semana, la población moracha ha recuperado la normalidad en lo relativo al servicio de agua potable domiciliario.

Como ya informamos en su día, desde los primeros días del mes de julio y hasta el pasado domingo el vecindario ha venido sufriendo las molestias de los cortes de agua potable, en días alternos.

Puestos al habla con el concejal-delegado del Servicio de Aguas de nuestro Ayuntamiento, Dimas Merchán de Gracia, nos hace saber que el servicio de agua ha quedado totalmente normalizado, es decir, que los habitantes de Mora tendrán diariamente en sus grifos el preciado líquido.

Igualmente ha quedado suspendido el servicio que durante todo este tiempo han venido realizando los camiones-cisternas y cuya misión consistía en suministrar agua a la práctica totalidad de depósitos construidos bajo tierra, industrias que utilizan agua en grandes cantidades, centros de enseñanza, etc.

No obstante, y gracias al empeño de nuestras autoridades locales, la población de Mora no ha sido de las poblaciones más afectadas durante el pasado verano.

Treinta y ocho mil pesetas para el Levante

Dentro de los diversos espectáculos que en esta población se están celebrando para recaudar fondos con destino a los damnificados de Levante, Murcia y Albacete, el pasado domingo, en el teatro Principal, tuvo lugar un extraordinario espectáculo.

En el mismo intervinieron el grupo de teatro de la Asociación Cultural Almazara, que puso en escena dos obras de Lope de Rueda; por otro lado, el grupo de Coros y Danzas de Mora, que, una vez más, demostró su buen arte, finalizando con la intervención del grupo de música folk Jaraiz, que tantos éxitos está alcanzando últimamente.

La cifra recaudada con este espectáculo y que ha sido ingresada en cuentas abiertas en diversos bancos de esta población ha sido de 38.000 pesetas.

Lillo

El MOPU invertirá más de 27 millones en pavimentación de calles

LILLO
Carlos Martín-Fuertes

Si se puede decir que externamente algunas poblaciones están sufriendo una gran transformación en lo estético e innovaciones, se puede afirmar rotundamente que Lillo es uno de esos pueblos manchegos. En poco tiempo ha estrenado nuevo edificio municipal, cual es el Ayuntamiento; nuevo mercado, nuevo parque y ahora, recientemente, se está procediendo a pavimentar diversas calles y plazas.

En el apartado de calles y plazas, una de las más notorias es la calle Primo de Rivera, que a su vez es el paso de la carretera de Tarancón. Evidentemente, esta calle estaba en pésimo estado y eran tan frecuentes los grandes baches que en ella se producían que los parches a que se la sometía era como tirar el dinero, ya que al poco tiempo estaba en las mismas condiciones. Pues bien, para reparar de forma decisiva el problema, el Ministerio de Obras Públicas y Urbanismo ha concedido una subvención de 27 millones de pesetas.

Realmente, cuando las máquinas hayan desplazado toda la tierra y todo esté debidamente adecentado y encementado, esta calle va a ser un verdadero motivo para que los lilleros se enorgullezcan de su pueblo.

Ocaña

Incrementados los impuestos por basura, canalones y circulación

OCAÑA. Olcade

Siete puntos figuraban en el orden del día para el pleno extraordinario que, con absoluta normalidad, se celebró en esta localidad ocañense.

De los siete puntos tratados, uno de ellos tenía significativa importancia, siendo éste la modificación de ordenanzas por afectar de una forma plena y total sobre cada uno de los habitantes de esta localidad.

La primera que vio esta modificación fue la referente a las plusvalías, incrementándose el valor del terreno, así como la concerniente a agua y alcantarillado, en la que se reduce el máximo en cubicaje para los contadores instalados en viviendas particulares, medida ésta, según la corporación, con el fin de reducir el gasto en el consumo de agua no así para las industrias, a las que no se les modifica el anterior tope máximo.

Las concernientes a basura y canalones sufrieron de igual modo la oportuna modificación municipal, siendo éstas incrementadas en un 20 por 100, es decir, que a partir de ahora nuestros desperdicios nos costarán 25 pesetas más cada mes.

El impuesto más afectado por estas modificaciones fue el concerniente al de circulación, aunque bien es verdad éste había permanecido sin variación desde hace dos años en esta localidad, motivo por el que el Ayuntamiento ha creído necesario reajustar dicho impuesto, aunque, sin lugar a dudas, la medida será antipopular entre los propietarios de vehículos a motor, que verán incrementado éste en un 33,33 por 100.

Otra de las medidas adoptadas en este pleno extraordinario fue la concerniente al suplemento de crédito en dos millones de pesetas con el fin de cubrir otras parcelas, como las de alumbrado, festejos, personal contratado, Seguridad Social y material de oficinas, por encontrarse en situaciones deficitarias. En resumen, pleno de carácter meramente económico y en el que de igual modo se revisaron las cuentas generales del presupuesto de 1981 y las de la Administración del Patrimonio.

San Román de los Montes

La festividad de San Román, olvidada y casi perdida

SAN ROMAN DE LOS MONTES
Servicio especial

Esta pequeña localidad celebró ayer las fiestas que conmemoran la festividad de su Patrón, San Román. Sin embargo, estas fiestas han perdido mucho de lo que tenían, por no decir todo, ya que en la población apenas si queda juventud; la gran mayoría de los habitantes son ya mayores.

El Ayuntamiento organizó para esta festividad de San Román una limonada, que se dio a los ancianos del lugar, así como una misa que se celebró por la mañana; asimismo no hubo otros actos, aunque la festividad no tuvo un carácter tan marcado como sucedía en otros años anteriores.

Las fiestas que tienen mayor relevancia se celebran en agosto, mientras que las de ayer no tienen ningún carácter especial, sino como un festivo normal, debido más que nada a lo comentado en líneas anteriores, es decir, la falta de juventud en el pueblo y la pérdida de una tradición que data desde la fundación, a finales dél siglo XIII.

De nuevo, un pueblo más de la provincia ha dejado escapar la tradición y se ha perdido una fiesta que representa, ni más ni menos, al patrón del pueblo. Es lamentable que esto suceda, y desde estas páginas sentimos que estos hechos ocurran. Esperemos que no sucedan hechos de esta naturaleza por el bien de nuestros pueblos y sus fiestas.

Noticiario toledano

Desierta la primera subasta de una adjudicación de obras en Talavera de la Reina

Se ha declarado desierta la primera subasta para la adjudicación de las obras de «reposición del firme y urbanización de la avenida de Toledo», ante lo cual se anuncia una segunda en las mismas condiciones que rigieron la primera.

Es decir, un tipo de licitación de 10.868.369 pesetas. La obra deberá ser realizada en el plazo fijado en el correspondiente proyecto técnico, indicándose los cómputos a partir de la formalización del contrato; la recepción definitiva se hará transcurrido un año desde la percepción provisional, tiempo que servirá de plazo de garantía. Los pagos se darán mediante certificaciones de obras. Por otra parte, la garantía provisional será del 2 por 100 del importe del presupuesto, y la definitiva, del 4 por 100 del precio del remate.

Las proposiciones se presentarán en el plazo de diez días en el negociado tercero de la secretaría general.

Villamiel de Toledo: Modificadas distintas ordenanzas fiscales

El Ayuntamiento de esta localidad, en sesión extraordinaria, acordó aprobar la modificación de las ordenanzas fiscales que se refieren al impuesto municipal sobre circulación de vehículos, rodaje o arrastre de vehículos por vías municipales, licencia para construcción y obras, licencias de apertura de establecimientos industriales, desagüe de canalones, entrada de carruajes en los edificios particulares, prestación personal y de transportes, arbitrio sobre los solares sin edificar, tránsito de animales por vías municipales, inspección de calderas de vapor, motores, transformadores, etc.; tenencia de perros y servicio de alcantarillado.

Estos documentos y acuerdos se han puesto a información pública por un término de quince días a efectos de las posibles reclamaciones; en caso de que no hubiera, el acuerdo quedará elevado a definitivo.

Montearagón: Aprobados los suplementos de crédito

El expediente de suplementos de crédito número uno ha quedado aprobado por este Ayuntamiento dentro del vigente presupuesto ordinario. A lo largo dé quince días estará expuesto en la secretaría municipal a efectos de información y reclamaciones.

Concurso-subasta para las obras de abastecimiento de agua a la mancomunidad de Algodor

El Ministerio de Obras Públicas y Urbanismo, a través de la Dirección General de Obras Hidráulicas, ha propuesto un concurso-subasta para las obras de desglosado del abastecimiento de agua a la mancomunidad de Algodor.

Los términos municipales en los cuales se dan estas obras se corresponden con Orgaz, Sonseca y otros. Los licitadores han sido varios, correspondiendo la adjudicación provisional a S. A. Ferrovial, de Madrid, por un coste de 326.770.320 pesetas.

Oropesa: Aprobada la ordenanza de policía y buen gobierno

El Ayuntamiento de esta localidad ha aprobado la ordenanza de policía y buen gobierno. La misma se encuentra expuesta al público en la secretaría de este Ayuntamiento por plazo de quince días, para oír las reclamaciones oportunas que pudieran derivarse.

La provincia, pueblo a pueblo

Hormigos: a la sombra de la Virgen de la Higuera y del ducado de Escalona

Este municipio, situado en las riberas del río Alberche, a 52 kilómetros de Toledo, pertenece al partido judicial de Torrijos (cuando antes lo era de Escalona). Circundado por Escalona al Norte, el Casar de Escalona al Sur y Maqueda al Este, su altitud sobre el nivel del mar es de 457 metros, constando el pueblo de unos 300 edificios.

El origen de Hormigos pudiera derivar de gachas o «las partes gruesas que quedan del arnero al cribar el trigo».

Formigos es tanto como «migas rebozadas y azucaradas». Así, de esta manera, se puede decir que del nombre de la localidad deriva el de hormigón.

El número de habitantes con que cuenta en la actualidad el pueblo es de 412, según el último censo. En relación al anterior, que se cifraba en 380, se ha producido un aumento en la población, no en gran cuantía, pero siempre significativo si se tiene en cuenta que en los últimos años se ha dado una inmigracion hacia las capitales o poblaciones de envergadura. Destacar, por otra parte, que el término alcanza una extensión de 27,740 kilómetros cuadrados o, lo que es lo mismo, 2.774 hectáreas. Además, en sus inmediaciones cuenta con dos pequeños arroyos.

Actividad socio-económica

La actividad económica del municipio se centra, sobre todo, en la agricultura y la ganadería. Los cultivos más frecuentes, por cuanto se refiere a la agricultura, los encontramos en los cereales y en los viñedos. Mientras que si nos detenemos en la ganadería predomina el ganado lanar, con más de 1.500 cabezas, seguido a una considerable distancia por el vacuno —que ofrece leche y carne—, con 400 cabezas más o menos.

En el término municipal existe también caza en abundancia, aunque está acotado en su totalidad —en cotos privados—, así, las especies que sobresalen son la perdiz roja, el conejo y la liebre, sin olvidar la tórtola y la paloma.

Cuenta con un monte de encinas que reporta hierba, leña y carbón y la recogida de bellotas. Decir que la vid tuvo importancia, aunque en la actualidad ha descendido su notoriedad.

En este pueblo, el paro prácticamente no existe, ya que en la actualidad se encuentran desempleados seis obreros de la construcción, lo cual significa un porcentaje muy bajo en relación a otros lugares.

Por cuanto se refiere a la ocupación de sus habitantes, si se ha dicho que las dedicaciones se centran en la agricultura y la ganadería se comprenderá que los vecinos se ocupen en dichos quehaceres, existiendo —al mismo tiempo— un amplio colectivo en la construcción debido a las urbanizaciones situadas en el término.

Corporación Municipal

La composición de la Corporación Municipal consta de siete concejales, que pertenecen: tres a UCD, dos al PSOE y los dos restantes son independientes, uno de los cuales era el alcalde. Porque, hoy día, con la dimisión en sus cargos de los dos miembros independientes y un tercero de UCD, la alcaldía ha cambiado de manos. Igualmente, con estos abandonos, próximamente tendrá lugar la formación de una comisión gestora.

Fiestas populares

Las fiestas de Hormigos tienen dos fechas características, celebrándose la primera el último domingo de mayo, en honor a Nuestra Señora, la Virgen de la Higuera, mientras que la segunda tiene lugar el 24 de agosto, en honor al Patrono de la localidad, San Bartolomé. Los actos que se celebran en las actuales fiestas son los comunes a otros lugares, como la típica becerrada, los bailes públicos, las competiciones deportivas, etc.

Historia y monumentos

Parece ser que la fundación del pueblo data del año 1438, aproximadamente. Es muy posible que la fundación se deba a la proximidad de una importante cañada ganadera y a dos vados en el Alberche; cerca de ambos accidentes geográficos se dio el nuevo caserío. Así, en la segunda mitad del siglo XVI el pueblo se llamó Hormigos y la Higuera del Campo.

En efecto, no muy lejos del actual emplazamiento del pueblo se localizó el más antiguo de la Higuera del Campo, llamado así por la existencia de una frondosa higuera silvestre o del campo, que daba sombra junto a la ermita de Nuestra Señora, representada por una imagen de piedra, policromada y sedente, con el Niño en brazos. Se supone que fue una talla antigua, tal vez del siglo XII.

Parece ser que el despacho de Higuera del Campo sufrió una epidemia por el año 1524 y, sus vecinos, ante el acoso de la enfermedad y diezmada la misma, se unieron a los de Hormigos, desapareciendo la Higuera, coexistiendo hoy en un solo municipio y comunidad. Hoy existen algunos restos de la aldea desaparecida.

Por ese tiempo, es decir, por el siglo XVI, persistían dos parroquias: la de Nuestra Señora de la Higuera, en el antiguo poblado, y la de San Bartolomé, en el de Hormigos, de ahí las dos festividades

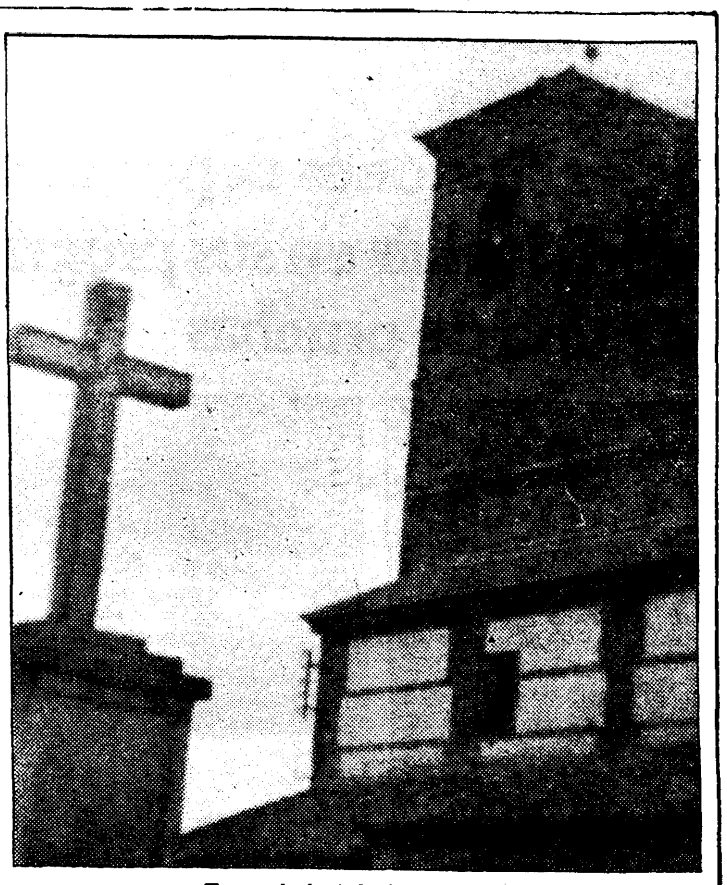

Torre de la iglesia parroquial

Población: 412 habitantes.
Extensión: 2.774 hectáreas.
Actividad económica: agricultura y ganadería.
Corporación Municipal: siete concejales (tres de UCD, dos del PSOE y dos independientes, uno de ellos era el alcalde y otro de UCD).

agenda provincial toledana

Toledo, hoy

A LAS 11,30:
• **Parador Nacional.**— Inauguración del I Encuentro Comercial de Productos Agrarios por Gonzalo Payo Subiza, presidente de la Junta de Comunidades de Castilla-La Mancha.

A LAS 12:
• **Parador Nacional.**— Conferencia sobre «La importancia del sector vinícola de la región Castilla-La Mancha», a cargo de Luis Hidalgo.

A LAS 13:
• **Parador Nacional.**— Conferencia sobre «Quesos y vinos de Castilla-La Mancha», por Enrique Canut y Ramón Badía.

A LAS 17:
• **Parador Nacional.**— Conferencia sobre «Denominaciones de origen y bodegas», a cargo de Rafael Ansón.

A LAS 18,30:
• **Parador Nacional.**— Proyección de un audiovisual sobre el vino de la región Castilla-La Mancha.

A LAS 19:
• **Parador Nacional.**— Conferencia sobre «Los vinos de Castilla-La Mancha ante el consumidor», a cargo de Gonzalo Sol.

A LAS 19,30:
• **Palacio de Fuensalida.**— Conferencia sobre «Alonso Berruguete», por María Elena Gómez Moreno, directora del Museo Casa del Greco.

Exposiciones

• **Galería Selección.** (Calle Puerta Llana, 14.)— Oleos de Lola Extremadouro. Laborables, de 10 a 14 y de 16 a 20 horas; festivos, de 12 a 14 horas.

• **Cámara de Comercio. (Plaza de San Vicente, 1.)— Oleos de Tomás Camarero. Laborables, de 12 a 14 y de 18 a 21 horas.**

• **Sala de Exposiciones de la Diputación Provincial de Toledo. (Plaza de la Merced, 2.)— Oleos del padre Arsenio Muñoz. Laborables, de 9.30 a 2,30 y de 17 a 20 horas; sábados, de 9,30 a 13 horas.**

• **Sala de Exposiciones de la Escuela de Artes Aplicadas y Oficios Artísticos.** (Calle Reyes Católicos, 19.)— Exposición centenario. Laborables, de 12 a 14 y de 18 a 21 horas.

• **Caja de Ahorro Provincial de Toledo.** (Palacio de Benacazón.)— Oleos, dibujos y esmaltes de Juan Carlos y Pilar Alonso García. Laborables, de 18 a 21 horas.

Toledo, ayer

19 de noviembre de 1866: Sesión extraordinaria en el Ayuntamiento de Toledo.

Fue convocada por aquel ilustre alcalde de Toledo que se llamó Gaspar Díaz de Labandero y en ella se decía:

«Tal reunión es para ver la conveniencia de ofrecer la población a nuestro Santo Padre el Papa Pío IX, con el ruego de que se digne fijar aquí su residencia si se viese precisado a dejar la capital del orbe cristiano.»

En el reciente libro de L. Moreno Nieto sobre el Papa se reproduce todo el texto.

La visita de Juan Pablo II a Toledo ha hecho patente el afecto de nuestra ciudad a los pontífices.

Pío IX tuvo un largo pontificado y en él se vio despojado de los estados pontificios; tuvo que huir a Gaeta. Fue el padrino en el bautizo de Alfonso XII; escribió a Vicente de Lafuente por sus estudios sobre Santa Teresa, lo mismo que felicitó en Toledo a la condesa de Bornos por haber costeado ella la edición fotolitográfica de esta obra de la santa.

Clemente PALENCIA

Cupón pro ciegos

Número premiado ayer: **817**

Farmacias

TOLEDO

José Pascual Díaz Santafé.— Avenida de Barver, 26 (hasta las diez).

Isabel Martín Mayoral.— Santo Tomé, 14 (toda la noche).

TALAVERA

Miguel Angel Collado Cano.— Puente Nuevo, 5, plaza de los Tinajones (hasta las diez).

Amelia Bañuelos García-Ramos.— Joaquina Santander, 76 (toda la noche).

Cartelera

Cine María Cristina (Marqués de Mendigorría, 1. Teléfono 212442).— A las 6,30, 8,30 y 10,30: «Mis locos vecinos». Mayores 14 años.

Cine Imperio (Cuesta del Aguila, 7. Teléfono 221623).— A las 5,15, 7, 8,45 y 10,45: «Aquí un amigo». Mayores 14 años.

Teatro Rojas (plaza Mayor, 4. Teléfono 223970).— A las 5,15, 7, 8,45 y 10,30: «La profesora de educación sexual». Mayores 18 años.

Cine Alcántara (Cabrahigos, 18. Teléfono 220817).— A las 6 y 8: «La enfermera», de Nello Rossati. Mayores 18 años.

Nacimientos y defunciones

Nacimientos: Juan Vicente, hijo de Vicente Lumbreras y María Luisa Sánchez; Leticia, hija de Pedro Manuel Santana y Angeles Hernández; Beatriz, hija de Javier Mora y Sagrario Tejero.

Defunciones: Matilde Moreno Gómez-Menor, de 89 años.

Radio 80

Programación local
6,00: Para empezar.
7,00: Despertador.
12,30: El bargueño.
13,30: Especial noticias-deportivo.
15,00: Patio musical. Tertulia de sobremesa.
21,00: Todo es radio.

Teléfonos útiles

TOLEDO

Bomberos: 22 60 80.
Comisaría de Policía: 22 14 01 y 091.
Policía Municipal: 22 34 07.
Casa de Socorro: 22 81 57.
Guardia Civil: 22 59 00.
Ambulancias Finisterre: 22 37 73.
Ambulancias S. Social: 22 55 00.
Ambulancias Cruz Roja: 22 29 00.
Renfe: 22 12 72.
Autobuses Galiano, S. A.: 22 36 41.
Autobuses Continental: 22 73 60.
Juzgado: 22 34 20.
Seguridad Social: 22 55 00.
Hidroeléctrica: 22 34 45.
Butano: 22 11 21 y 22 17 61.
Vehículos desaparecidos: 22 14 01.
Taxis (cuesta del Alcázar): 22 23 96.
Taxis (ambulatorio): 22 16 98.
Taxis (paseo de la Vega): 22 16 96.
Telegramas por teléfono: 22 20 00. De 22 a 8 horas, llamar al 91-222 29 51.
Oxígeno medicinal: 22 87 04.
Taxis nocturnos: 22 34 07.

TALAVERA DE LA REINA

Bomberos: 80 30 80.
Comisaría de Policía: 80 05 39 y 091.
Casa de Socorro: 80 02 93.
Guardia Civil: 80 13 81.
Policía Muncipal: 80 00 37.
Ambulancias: 80 36 00 y 80 20 73.
Renfe: 80 13 88.
Juzgados: 80 61 13.
Teléfono de la Esperanza: 80 24 13.
Seguridad Social: 80 09 50.
Hidroeléctrica: 80 17 14.
Objetos perdidos: 80 00 37.
Vehículos desaparecidos: 80 05 39.
Taxis (Pl. del Generalísimo): 80 02 69.
Taxis (paseo del Prado): 80 14 72.
Telegramas por teléfono: 80 23 83.

Policía Municipal: 80 00 37.
Ambulancias: 80 36 00 y 80 20 73.
Renfe: 80 13 88.
Autobuses Galiano: 80 24 22.
Autobuses La Sepulvedana: 80 64 14.

Horario de trenes

Madrid-Toledo: 7,25 (P), 8,11 (A), 9,15 (A), 10,00 (A), 12,16 (A), 14,10 (A), 14,25 (P), 16,30 (A), 17,30 (A), 17,55 (P), 19,02 (A), 19,45 (P), 20,00 (A), 21,00 (A).

Toledo-Madrid: 6,22 (A), 6,50 (P), 8,00 (A), 9,10 (P), 10,20 (A), 11,55 (A), 13,36 (A), 14,02 (P), 14,25 (A), 16,25 (A), 17,25 (A), 18,25 (A), 20,05 (A), 20,36 (P), 22,00 (A).

El tiempo

DATOS METEOROLOGICOS DE AYER EN TOLEDO FACILITADOS POR EL OBSERVATORIO

Temperatura máxima a las 16.15: 15,7 grados. Temperatura mínima a las 8,30: 3 grados. Temperatura a las 13 horas: 10,8 grados. Humedad relativa del aire a las 13 horas: 75 por 100. Presión atmosférica del aire a las 13 horas: 725,6 milímetros. El día de ayer transcurrió despejado y con viento en calma y flojos por el Oeste. Por la mañana hubo una espesa niebla y en algunas zonas escarcha.

Datos astronómicos para hoy: El Sol sale a las 8,5 horas; se pone a las 17,57. Duración del crepúsculo: 28 minutos.

Horarios de autobuses

Toledo-Madrid

Galiano: 7, 8, 9, 13, 15, 14,30, 20,15 (laborables).
Continental: 10, 11, 11,30, 18, 19, 19,30 (laborables).
Galiano: 7, 8, 9, 13,15, 14,30, 17, 19,45, 20,15, 23 (festivos).
Continental: 10, 11,30, 18, 19, 19,30 (festivos).

Madrid-Toledo

Galiano: 11, 12, 18,30, 19,30, 20,50, 22 (laborables).
Continental: 7, 9, 9,30, 13, 15,30, 16,30 (laborables).
Galiano: 10,30, 12, 18,30, 19,30, 20,50, 22, 23, 1 (festivos).
Continental: 9, 9,30, 13, 15,30, 16,30 (festivos).

Toledo-Talavera

7,30, 14, 15, 16 (laborables).
9, 21 (festivos).

Talavera-Toledo

8, 9,15, 9,45, 16,30 (laborables).
9,45, 20 (festivos).

LOS VIERNES, ATLETISMO

Clemente Velázquez:

Las instituciones deportivas deben incluir en sus programaciones este tipo de pruebas

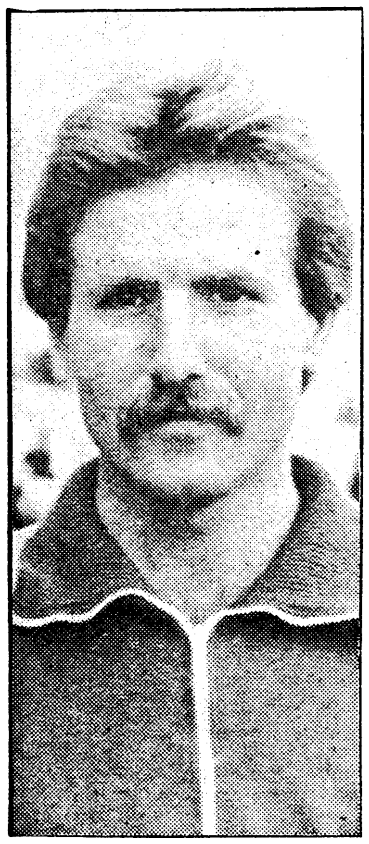

El año pasado, Luis Sastre se impuso en la prueba senior a Antonio Layos, aunque luego éste lo hiciera en otras ocasiones

Manuel Sánchez Mayoral venció en juvenil con autoridad. ¿Lo hará este año en junior?

Una inoportuna enfermedad le imposibilitará a Sánchez Carbonell defender su título de cadete masculino

Indudablemente que el Cross del Club Atletismo Toledo es producto del trabajo de todo un grupo de personas, que en él más que nunca trabajan en pos del atletismo. Pero dentro del organigrama del CAT, una persona se distingue, y ella no es otra que Clemente Velázquez, que amablemente contestó a nuestras preguntas.

—Señor Velázquez, ¿qué clubs han confirmado su presencia?

—Con seguridad tenemos la presencia del Andrés Torrejón de Móstoles, que participará en todas las categorías, pero particularmente en las categorías juvenil y junior, donde se medirán con los nuestros. También vendrá el Tajamar, equipo muy importante en Madrid, así como los juniors y senior del CUA, de Ciudad Real y los juveniles (entre los que destaca José García, subcampeón de España), junior y senior de La Robla de León. También son probables el At. Getafe, el Standard y el Valencia.

—De la provincia me supongo que todos.

—Esperamos que vengan todos los clubs y los colegios de la capital. Hasta ahora han confirmado su presencia el CAM-Nieto, el Joma-Evangelista y la U. D. Torrijeña.

—En esta edición, vuestros pensamientos económicos eran más modestos, ¿cuál era la razón?

—Este año no teníamos patrocinador para la prueba y decidimos hacer una prueba digna, que no hipotecara al club para el resto de la temporada. Se decidió invitar solamente, además de a los provinciales, a aquellos clubs con reconocida entidad que poseen atletas que son interesantes de confrontar con los nuestros y calibrar posibilidades cara a competiciones nacionales, como ocurre con el equipo de Móstoles.

—Se observa un cierto dirigismo hacia unas categorías muy determinadas.

—Es indudable que al club le interesan las categorías de promoción o las que hemos promocionado, que son las que con más interés y entusiasmo acogen los clubs provinciales. Pero esto no quiere decir que no nos agrade la participación de los mejores atletas senior, los cuales serán bien recibidos y mejor tratados.

—Clemente: la organización de este tipo de pruebas genera mucho esfuerzo a los integrantes de un club, aunque sea como el vuestro, que tiene una gran infraestructura. ¿Creéis que es necesario cada temporada el organizar una prueba de este tipo?

—Tanto nosotros como otros clubs provinciales nos hacemos esa pregunta cada año, y la realidad es que, si no hiciéramos este tipo de pruebas, el funcionamiento del club no se vería alterado en nada, porque iríamos a competir a otras pruebas. Este es el peligro, que un día nos cansemos y lleguemos a esa conclusión, máxime por los sacrificios económicos, y no sólo humanos, que hay que hacer.

—¿Cuál crees que sería la solución?

—Pues si el montar este tipo de pruebas, que mueven a tantas personas que participan tan activamente en ella (atletas, entrenadores, directivos, padres y aficionados) fuera tenido en cuenta por las instituciones deportivas y locales, si consideraran que tienen un interés social y se incluyeran en los presupuestos para actividad en los correspondientes proyectos, el sacarla adelante sería mucho más fácil.

Lo triste sería que por no depender más que de la ilusión y trabajo desinteresado de unos cuantos aficionados, una prueba que constituye una auténtica confraternización, unión e intercambio entre los diferentes pueblos de la provincia y de otras vecinas se viniera abajo y algún año, o quizá muchos, tuviera que suspenderse su celebración.

Las instituciones deportivas, en los proyectos de actividades para cada temporada, que suponemos que tendrán, deberían tenerlo en cuenta, encauzándolo, dirigiéndolo e incluso estimulando, y que su ayuda no se deba limitar a una cantidad acordada con urgencia.

Lo que es una auténtica lástima es que para promocionar cualquier deporte tengan que ser los propios organizadores, para lograr que una prueba pueda tener auténtica importancia, los que tengan que mendigar una ayuda y preocuparse no sólo de organizarla, sino de buscar su no suspensión. Los organismos, visto el interés social que una prueba de este tipo despierta año a año, deberían ser los que salieran al paso de los abnegados organizadores, pero con una ayuda coherente y ya prevista y no con remedios de urgencia.

Pero lo importante es que la afición no decaiga y que no se tenga que llegar a la solución esbozada por Clemente Velázquez de que en vez de organizar pruebas de este tipo, quizás buscando lo más cómodo, cuesta menos esfuerzos y gastos participar en las pruebas que organizan los demás, por lo que poco a poco, y si los demás siguen la misma política, estas pruebas, que hoy ya son auténticos movimientos de masas, terminarían por desaparecer.

El domingo

El IV Cross Club Atletismo Toledo, protagonista deportivo

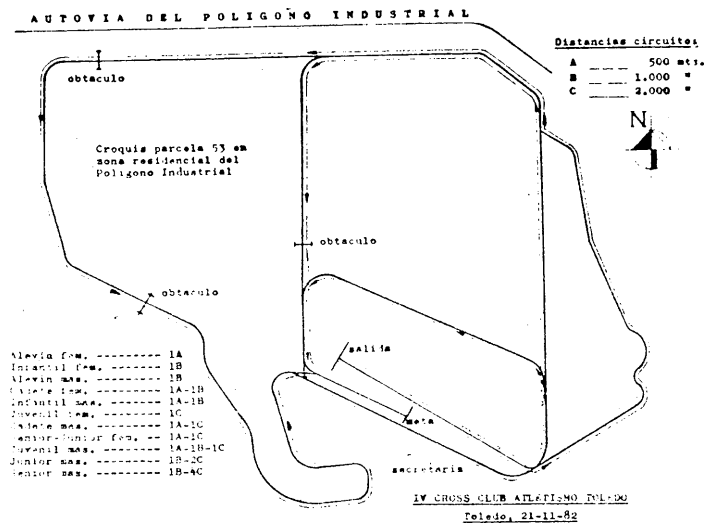

La temporada de cross, tan intensa la pasada temporada, se pone en marcha en la presente. La primera prueba, paradójicamente, será una de las que más importancia y raigambre tiene dentro del calendario provincial, el Trofeo Club Atletismo Toledo.

El domingo 21, en el circuito del polígono industrial, se verán en acción a los mejores atletas de la provincia, a los que darán cumplida réplica los que se desplazarán de las provincias vecinas y que mayormente tendrán su participación en las categorías junior y juveniles, categorías en las que se podrán contrastar las fuerzas entre los foráneos y los toledanos, particularmente del CAT, con vistas a competiciones de mayor importancia.

La prueba, organizada por el Club Atletismo Toledano, con la colaboración de la Delegación Provincial de Deportes, la Diputación Provincial y el Ayuntamiento de Toledo, se desarrollará con arreglo al siguiente horario.

10,30 horas, alevín femenino (1973 y posteriores), 500 metros.

10,40 horas, infantil femenino (1971 y 1972), 1.000 metros.

10,50 horas, alevín masculino (1972 y posteriores), 1.000 metros.

11 horas, cadete femenino (1969 y 1970), 1.500 metros.

11,10 horas, infantil masculino (1970 y 1971), 1.500 metros.

11,20 horas, juvenil femenino (1976 y 1968), 2.000 metros.

11,35 horas, cadete masculino (1968 y 1969), 2.500 metros.

11,50 horas, senior-junior femenino (1966 y anteriores) 2.500 metros.

12,10 horas, juvenil masculino (1966 y 1967), 3.500 metros.

12,30 horas, junior masculino (1964 y 1965), 5.000 metros.

12,50 horas, senior masculino (1963 y anteriores), 9.000 metros. (Los atletas veteranos saldrán junto a los cadetes.)

Se establecerá una clasificación individual y otra por equipos, para la que se tomarán como base los cuatro primeros clasificados de cada equipo en cada carrera.

Mora

I Campeonato de Cross de los Barrios

A la hora fijada, 10,30 de la mañana, en circuito situado en el barrio de Era de la Jimena, tuvo lugar el I Campeonato de Cross de los Barrios, organizado por el joven Club de Atletismo Almazara.

Con buen tiempo y bastante público en el recorrido se desarrollaron estas pruebas atléticas en sus diversas categorías.

Los primeros clasificados fueron los siguientes:

ALEVIN

Masculino (1.000 metros), Raúl Ibáñez García, 5-26; femenino (600 metros), María del Carmen Navarro Moreno, 3-35.

INFANTIL

Masculino (1.500 metros), L. Miguel Sánchez Pérez, 6-17; femenino (1.000 metros), María José Novalbos Fernández-Marcote, 6.

CADETE

Masculino (2.500 metros), Javier Núñez Moreno, 11-26; femenino, (1.500 metros), María del Carmen Fernández, 6-27.

JUVENIL

Masculino (3.500 metros), J. Enrique Jiménez, 15-34.

ABSOLUTA POPULAR

Masculino (3.500 metros), Esteban Fernández Marcote, 18-20; femenino (2.000 metros), Milagros Castellanos Mora, 6-55.

El material deportivo (100 camisetas) fue patrocinado por Tractor Internacional —Comercial Pacheco—, establecida en Mora.

Es agradable comprobar el interés que está despertando en la juventud moracha la práctica del atletismo.

Angel LUMBRERAS DE GRACIA

CUADRO DE GANADORES

Categorías	1979	1980	1981
1 Masculino	A. Reyes (Bargas)	Jesús González (UD. Torrijeña)	F. J. Gómez (CAT)
Femenino	M. Sierra (Alcorcón)	M. Pérez (Evangelista)	Sonia Hernández (Móstoles)
2 Masculino	J. P. Sánchez (Evangelista)	Sánchez Mayoral (Evangelista)	Angel Reyes (Bargas)
Femenino	M. C. García (Cárcavas)	M. C. Cano (CAT)	Ana Perales (Getafe)
3 Masculino	S. Carbonell (CAT)	E. López-Rey (CAT)	Sánchez Mayoral (Evangelista)
Femenino	E. Quintanar (CAT)	Gema Gómez (CAT)	Ramona Montejano (FII-Ventilla)
4 Masculino	G. Gómez (Asland)	S. Carbonell (CAT)	Sánchez Carbonell (CAT)
Femenino	P. Velázquez (CAT)	M. J. Martín (CAT)	Emma Martín (Móstoles)
5 Masculino	F. Briones (CAT)	F. Briones (CAT)	J. M. Albentosa (Valencia)
Femenino	L. Martín (CAT)		M. Martín (Móstoles)
6 Masculino	F. Gaitán (R. Madrid)	F. Gaitán (Asland)	L. Sastre (Asland)
Femenino		T. Escobar (CAT)	
7 Masculino		P. Bargueño (CAT)	Marino Muñoz (UD. Torrijeña)
Femenino			

1) Alevines; 2) Infantiles; 3) Cadetes; 4) Juveniles; 5) Junior; 6) Senior; 7) Veteranos.

Puntualizaciones de la Directiva del Tomelloso

El Club Atlético Tomelloso nos ha dirigido una carta aclaratoria a una información aparecida en nuestro diario en la que se hacían cuentas sobre el presupuesto del club manchego. Se afirmaba que el presupuesto era de 16 millones de pesetas. La réplica, firmada por Vicente García Sánchez, presidente de la entidad, dice, entre otras cosas:

«De las cantidades que dicen percibir nuestros jugadores solamente ha acertado la de Falín. El presupuesto de nuestro equipo en cuanto a sueldos, incluido entrenador, es de 5.500.000 pesetas. El presupuesto total, de 7.935.000 pesetas, y lo componen los epígrafes figurados en la fotocopia que adjuntamos.

No hemos colocado a ningún jugador en el matadero de Tomelloso, y la verdad es que nos gustaría poder crear algún puesto de trabajo. Angel está trabajando en las oficinas de Renault en Villarrobledo. Todos trabajan donde lo hacían antes de fichar por el Atlético Tomelloso.»

No quisiéramos dudar de la autenticidad de las cuentas que nos adjunta la Directiva del Atlético Tomelloso, pero sabemos que en esto del fútbol nunca se dicen las cantidades que perciben los jugadores con claridad, sobre todo si son altas. Y es que trae problemas: el equipo es recibido con distinta moral en los campos de fútbol regional en donde hay equipos que se gastan muy poco dinero en su plantilla. Por otro lado, la Federación puede achuchar, ya que si se pide una cantidad para justificar kilometrajes a la Federación, no se puede ir diciendo las cantidades reales. No vamos a negar la cifra que nos da el presidente del Tomelloso ni la fotocopia del presupuesto del club que nos adjunta, pero seguiremos investigando, ya que el informador que nos ha dado noticias del Tomelloso es una persona que nos ofrece también mucha confianza y conoce al dedillo lo que se cuece por aquella parte de Ciudad Real. Tanto, que nos ha informado también de que el Tomelloso anda tras los servicios del jugador del Daimiel Grajeras, que actualmente cobra en su equipo unas 40.000 pesetas. Rubia arriba, rubia abajo. Le deseamos mucha suerte al Atlético Tomelloso en lo que le queda de competición.

La talaverana Peña Atlético de Madrid elige presidente

Mañana sábado va a tener lugar en un conocido restaurante de nuestra ciudad la cena anual de la Peña Atlético de Madrid en Talavera, que este año cumple su veintiún aniversario de implantación en nuestra ciudad. Este año habrá elecciones para la presidencia de la peña, elección que se celebrará el día 24 en el transcurso de la reunión de la Junta general ordinaria, en la que se rendirán cuentas y se hará un resumen de lo realizado por la Junta que preside Luis de la Fuente y de la que es secretario Gregorio Luján. Precisamente, según ha sabido este diario, el señor Luján piensa en abandonar el cargo y no formar parte de candidatura alguna para la reelección, y el mismo camino podría tomar el actual presidente, Luis de la Fuente, quien armoniza completamente con Gregorio Luján. Luis de la Fuente hará un resumen de su gestión en estos dos últimos años, cuyo momento más importante se vivió cuando el propio presidente del club entonces, el popular Alfonso Cabeza, visitó nuestra ciudad y presidió la cena del veinte aniversario.

ya de Toledo

Delegado y redactor-jefe, Enrique Monsalve. Redacción y administración: Calle Armas, 6, teléfonos 211150, 58, 62.

En Talavera: Redacción, calle Sol, 25, teléfono 806216. Administración, teléfono 801887.

Por los incidentes ocurridos el domingo pasado

El Sampru, fuertemente sancionado por el comité de competición

Luna, 15 partidos; Pepe, seis; Hernández, Sito y Clavero, cuatro; Fiti, uno; Félix Hernández, 12; Mela, cuatro meses, y el campo, 4 partidos de clausura

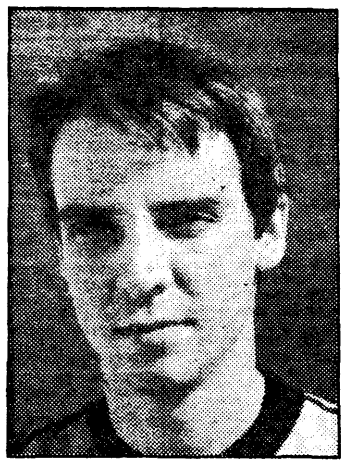

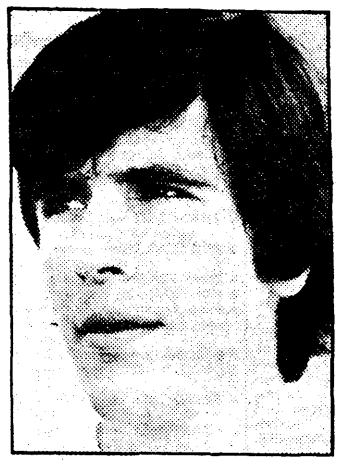

A la izquierda, Luna, al que han caído quince partidos de suspensión. Sito, en el centro, como Hernández, a la derecha, han recibido una sanción menor, de cuatro partidos. En total, el Sampru tiene 40 partidos de suspensión, entre jugadores, entrenador y campo

Cincuenta y tres partidos de suspensión, repartidos entre seis jugadores y dos técnicos, es la sanción con que el comité de competición de la federación Castellana de Fútbol ha castigado al San Prudencio por los incidentes acaecidos en el transcurso y al término del encuentro que el filial blanquiazul disputó el pasado domingo en El Prado ante el Moscardó, con intentos de agresión al colegiado, agresiones efectivas e insultos contra su persona. El campo del Prado, además, ha sido clausurado por tres partidos, siempre teniendo en cuenta, como es lógico, que esta clausura sólo se refiere a partidos del San Prudencio, y el club habrá de pagar una multa de 5.000 pesetas.

Las distintas sanciones han sido repartidas de la siguiente forma: Luna, 15 partidos; Pepe, seis; Hernández, Sito y Clavero, cinco; Fiti, uno; el entrenador, Félix Hernández, 12; el delegado del equipo, Pablo Mela, cuatro meses de suspensión; el campo del Prado, tres partidos de clausura, y el club, 5.000 pesetas de multa. Como es lógico, el dato que ha barajado el comité de competición para establecer estas sanciones ha sido el acta que el colegiado del encuentro, señor Díez Baquedano, ha enviado, acta que no escribió en el campo, sino que lo hizo posteriormente y ya en su domicilio. Sólo así se explica que entre los sancionados se encuentren jugadores como Sito, Hernández y Pepe, que en el terreno de juego se mantuvieron más o menos ajenos a los incidentes, pero que, al parecer, dieron motivos para su sanción una vez concluido el encuentro.

Lozano: «Las sanciones son injustas»

La noticia de las sanciones ha caído como un jarro de agua fría en la directiva blanquiazul, pues aunque se esperaba ciertamente fuertes sanciones, las predicciones no aventuraban tal dureza. El presidente del Talavera, club del que depende el San Prudencio, manifestó ayer a nuestro diario que en su opinión las sanciones son injustas y desproporcionadas para lo que sucedió en el partido, mostrando su sorpresa por la inclusión en el grupo de sancionados de jugadores que no habían intervenido en los incidentes. «Por otra parte —añadió el presidente blanquiazul— en cuanto al cierre del campo me parece exagerado, porque en realidad, y a pesar de las provocaciones del colegiado a jugadores y público, ningún aficionado saltó al terreno de juego, que suele ser el hecho por el que las sanciones pueden ser más fuertes y duras.»

El San Prudencio, en fin, envió ya en su día un informe particular sobre lo acaecido el domingo pasado en el campo de deportes de El Prado, en el que se calificaba la actuación del colegiado Díez Baquedano como desastrosa y provocativa, y ahora, una vez conocida la sanción remitirá a la Federación Castellana un recurso sobre la misma para intentar que las sanciones sean rebajadas y que la voz del club se escuche en las alturas federativas. Y, mientras, el club filial blanquiazul ha quedado prácticamente roto. Sin Pablo Mela como delegado del equipo, sin que el entrenador en funciones Félix Hernández pueda sentarse en el banquillo y sin poder contar con el concurso de cinco jugadores que vienen siendo titulares. Por si fuera poco, tampoco el Sampru podrá jugar los tres próximos partidos en casa en el campo del Prado y la directiva blanquiazul habrá de buscar un campo en donde hacerlo, que se quiere que sea Alberche del Caudillo o Castillo de Bayuela, si es que la Federación lo autoriza. Esta es, en fin, la problemática en la que se sume a los clubs cuando una conducta irresponsable de jugadores o público tiene lugar. De poco valen ahora justificaciones que hablen de provocación arbitral o de actuación partidista del colegiado. El club, con estos hechos, es siempre el que pierde.

Pedro A. ROSADO

Fútbol juvenil

Mora y Ocaña se estrenaron en la Liga

Se han celebrado los primeros encuentros del subgrupo D del grupo V. El C ya había empezado la competición, aunque el Ocaña jugaba su primer encuentro tras la incomparecencia arbitral en ambas jornadas. De los encuentros Mora-Consuegra y Ocaña-Villarrubia nos informan nuestros corresponsales Angel Lumbreras y Olcade.

Mora, 9; Consuegra, 0

Poco público en Las Delicias por jugarse el sábado y por el mal tiempo. Se alinearon por el Mora: Angel, Canito, Santi (Rafa), Emiliano, Moreno (Santos), Eugenio, Case, Miguel, Bravo, Escola y José Antonio. Por el Consuegra lo hicieron Eulogio, Pirri, Julio, Tomás (Santi), Félix, Polo, Pedro (Lamberto), Eugenio, Julio II y Lucio.

Claridad del dominio del Mora. Nueve goles marcados por Bravo (2), José Antonio (2), Eugenio, Moreno, Escola (2) y Canito. Al final de la primera parte el resultado arrojaba un tres a cero.

Ocaña, 2; Villarrubia, 0

Ocaña: Dani, Pastor, Ortega, Juan Carlos, Román, Pepe, Cipri, Rico, Luis Miguel (Julio), Angel (Antonio) y Jesús.

Villarrubia: Paco, José Javier, Victorino, Ino (Uni), Fati, Doro, Luis, Florencio, Roscom, Benavente y Miguel.

El partido fue un toma y daca constante hasta el minuto veinte de la primera parte, cuando al saque de un córner por Jesús, Angel remata de cabeza de forma imparable. El Villarrubia se defiende ordenadamente, pero en el minuto diecinueve de la segunda parte Angel vuelve a marcar. El terreno estaba en muy mal estado y muy poco público en el campo, quizá debido también a las lluvias.

El Sagreño pudo con el Yuncos (3-2)

Buena entrada, unas trescientas personas, de las cuales unas cien eran seguidores del Yuncos.

Sagreño: Serrano, Angel, José, Antonio, Alcalde, Juan, Ruiz, Luis, Pedro, Isabelo y Martínez.

Yuncos: Rafa, Aniceto, Pablo, Pinillo, Alberto, Miguel (Mimí), Fernando (Pepe), Pirri, Pintado, Navarro y Gaudí.

El Sagreño ha salido muy fuerte, queriendo marcar pronto, pero el que marcó primero fue el Yuncos, en un contraataque muy bien llevado por Gaudí, que tira, rechaza el portero y Julio, recogiendo, marca. Pero poco después, en un balón sin peligro, Rafa no acierta a despejar y Luis, empujando la pelota, marca. Con empate a uno termina la primera mitad.

En los primeros minutos de la segunda parte, mientras la defensa visitante reclamaba un claro fuera de juego, Juan marca el 2-1. Luego, en una falta dentro del área, Martínez cierra la cuenta de su equipo: era el 3-1.

Este gol puso el partido muy cuesta arriba al Yuncos, aunque quedaban muchos minutos. Pero no supo reaccionar y, quedando diez minutos para la finalización del partido, Julio marca el 3-2 definitivo, tras disparo de Gaudí, muy luchador durante todo el partido.

AGUADO-JIMENEZ

Segunda Regional, grupo VII

Continúa imbatido el líder Tembleque

Resultado: Iberia-Torrejón, 1; Tembleque, 1.

Campo municipal de Torrejón de Velasco.

Arbitro: Señor Fernando. Con algunos despistes.

Goles: A los treinta y ocho minutos del primer tiempo, Agustín, de rebote, marca para el Tembleque, y a los veinte minutos del segundo tiempo, García, de penalty, establece la igualada a un tanto.

Iberia-Torrejón: Félix, Castellano, García, Alejandro, Ruz, García, Muñoz, Fernández, Martín, José Luis y Ruz.

Tembleque: Curro, Juanito, Tomás, Antonio, Javi, Carrascosa I, Carrascosa II, Recio, Méndez, Agustín y Justi.

No se podía jugar al fútbol, ya que el campo es de muy reducidas dimensiones y siempre estaba el balón fuera y unos jugadores encima de otros, y solamente se jugaba al patadón, porque no se podía hacer otra cosa. Así que poco se puede destacar del partido; sólo que el Tembleque consiguió un positivo más y que sigue imbatido y de líder. Podemos destacar un poco de dureza en algunas entradas por parte de ambos equipos (no había por qué) debido a despistes del colegiado. El próximo domingo, el Yébenes visita Tembleque y buen partido se presenta, pues el Yébenes es de los que aspiran también a ascender.

Fútbol sala Fuensalida

Cuatro equipos, empatados en cabeza

Los resultados de la tercera jornada fueron los siguientes; B. Julián, 1; Cultural A., 2. Alexandro, 8; Cultural B, 4. Joma Sport, 0; Francis, 4. B. Amigos, 2; Toledo, 3. Kinos, 2; Nely, 4. Mora, 5; Gar. Sport, 1. Andrades-Lara, aplazado.

Clasificación: Mora, Francis, Cultural y Nely, con 4 puntos; Andrades, Alexandro y B. Julián, con 3; Lara, Amigos y Toledo, con 2; Kinos, con 1, y con 0 puntos, Cimar, Cultural, Gar. Sport y Joma Sport.

Goleadores: J. José Gómez (Andrades), González (Mora) y Silva (Mora), con tres goles

Continúa despertando, día a día, más afición el fútbol sala. El campeonato local tiene cada día más espectadores, y si se realiza la Federación Provincial de Fútbol Sala, Fuensalida, por lo menos, tendrá a un representante.

Su ficha está ya en regla

Lorenzo podrá sentarse en el banquillo del Toledo

El Toledo presentó en la Federación Castellana la renuncia de Marcial García Arroyo como entrenador del C. D. Toledo y formalizó la ficha del nuevo entrenador, Paulino Lorenzo Martín Rodríguez. Al mismo tiempo, el club de la capital recogió la subvención de 50.000 pesetas que la Federación entrega a los equipos de su zona territorial.

Con la formalización y aceptación federativa de la ficha de Lorenzo, el entrenador no tendrá que volver a dirigir a sus muchachos desde fuera del campo, entre los aficionados, como tuvo que hacer durante el partido que enfrentó al Miguelturreño y al Toledo el pasado domingo en la localidad ciudarrealeña.

Ayer se reunió aquí la comisión ejecutiva socialista

El secretario regional del PSOE insiste: el nuevo presidente autonómico debe ser de Toledo

La comisión ejecutiva del PSOE en Castilla-La Mancha se reunió ayer viernes por la tarde en Toledo con un único punto en el orden del día: examen de los posibles presidentes para la Junta Regional y la Asamblea Parlamentaria (Cortes de Castilla-La Mancha). Aunque a la hora de cerrar esta edición los mandamases socialistas de la región parecían reunidos, YA de Toledo pudo saber que se barajaron cinco o seis parlamentarios de entre los cuales saldrán los cargos antes referidos. En todo caso se estará a la espera de que Felipe González dé los nombres de su nuevo Gobierno para elegir entre los no designados.

Los socialistas de Castilla-La Mancha están encontrando más dificultades de las previstas para designar los candidatos a las presidencias de la Junta Autonómica y de la Asamblea Regional. Y esto no por falta de personas preparadas, según nos decía el secretario general del partido en la región, José María Gómez, sino por el absoluto mutismo de Madrid en torno a quiénes serán los ministros del Gobierno de Felipe González y los restantes altos cargos. Para estos puestos se espera que un importante número de parlamentarios castellano-manchegos —entre cinco y diez— sean designados para ejercer labores de gobierno. Estos, de entrada, quedarán descartados para acceder a la presidencia de la Junta y de la Asamblea Regional. Por tanto, hasta que no se conozca el nuevo Gobierno y sus adláteres quedará en el aire la designación de los dos importantes cargos autonómicos.

Este problema se planteó ayer por la tarde en la comisión ejecutiva regional del PSOE. José María Gómez, como la mayoría de los asistentes a la cumbre socialista, defendió, al parecer, que el nuevo presidente de la Junta debe ser de Toledo al estar aquí situada la capitalidad provisional hasta las elecciones autonómicas, previstas para abril. Lo que ignoramos a la hora de escribir esta información es si los dos posibles presidentes toledanos de la Junta, Francisco Ramos y Jesús Fuentes, estarán dispuestos a pechar con la efímera presidencia. El señor Ramos puede ocupar un importante despacho en la Administración central, por lo que quedaría descartado de la presidencia provisional de la Junta durante este interregno de un par de meses, o de formar parte del equipo del presidente por cuatro años, o quizá de ostentar una subsecretaría, por ejemplo, dejaría lo primero. Lo de Jesús Fuentes está menos claro: personalmente ha manifestado a este diario que únicamente le interesa ser diputado en Cortes y secretario provincial del partido. Pero si el partido se lo pide como favor..., pues hasta pudiera aceptar la presidencia de la Junta. No obstante, no está claro que uno de estos dos hombres cargue con la responsabilidad de la autonomía, aunque el secretario general del PSOE en Castilla-La Mancha, José María Gómez, expresaba a YA de Toledo que tanto uno como otro tienen suficiente prestigio en la región para ocupar el cargo.

Cuando le espetábamos ayer por la mañana al señor Gómez que teníamos dudas sobre si en Castilla-La Mancha había parlamentarios socialistas con prestigio en la región, nos dio una pléyade de nombres, entre los que muy probablemente estarán los dos altos cargos autonómicos. Por Toledo, los dos citados, Francisco Ramos y Jesús Fuentes; por Ciudad Real, Manuel Marín y Francisco Granados, aunque el primero, seguramente, podría ejercer tareas en el Gobierno central. Por Guadalajara, Leopoldo Torres —descartado al formar parte de la Mesa del Congreso—; por Cuenca, Amalia Miranda y Virgilio Zapatero, y por Albacete, José Bono y Juan de Dios Izquierdo. No obstante, insistimos: el PSOE quiere que el presidente de la Junta durante estos meses previos a las elecciones sea de Toledo, y desde luego un parlamentario.

Los aspirantes quedarán prácticamente perfilados en el comité regional del partido, que se celebrará a primeros de diciembre, una vez conocido el Gobierno nacional y los parlamentarios castellano-manchegos libres. José María Gómez manifestaba a YA de Toledo que, según le habían dicho el día anterior en Madrid, muy probablemente el nuevo Gobierno nacional sería conocido a nivel interno a finales de la próxima semana, por lo que las cavilaciones tendrán desde ese día mayor base.

Por lo demás, el calendario de traspaso de poderes continúa siendo perfilado día a día.

Según lo acordado en la última comisión permanente

El Ayuntamiento convoca 19 plazas de policía, auxiliares y administrativos

Siete nuevas plazas de policía municipal, cuatro de administrativos y ocho de auxiliares han sido convodadas para el Ayuntamiento de la capital, según el acuerdo adoptado en la última reunión de la comisión permanente. En la misma se estudiaron 32 puntos con un total de 50 asuntos, la mayoría de de los cuales fueron solamente de puro trámite.

Estas plazas han sido convocadas principalmente por vacantes y sustituciones de personal contratado, si bien algunos son de nueva creación. Por otro lado, en obras mayores y menores se dio el visto bueno a la mayoría de los asuntos, siendo de especial interés la aprobación de las cuentas generales del presupuesto de inversiones de 1981, así como las de los presupuestos ordinarios de 1980 y 1981 y las cuentas de caudales del tercer trimestre.

Por otro lado se dio también la aprobación del padrón de recogida de basuras para 1982, dándose el visto bueno a diferentes instancias recibidas. La comisión se dio por enterada de un informe sobre las polémicas obras de la avenida de la Universidad, así como de la modificación del proyecto de los depósitos de agua de Palomarejos y la duplicación de tuberías de impulsión, las cuales permitirán un aumento del ciento por ciento en el envío de agua a la depuradora.

En otro orden de cosas se aprobó la propuesta de adquisición de estanterías para la biblioteca del centro cívico del polígono industrial, que ya está instalado; se emitieron varios informes sobre las obras de la capilla del cementerio municipal y la utilización de los caminos habilitados ilegalmente en la zona de San Bernardo.

Por último, señalar el informe emitido por el Ministerio de Trabajo sobre la solicitud de creación de una guardería en el casco histórico, manifestando que dichas competencias serán transferidas a la Junta de Comunidades antes de que la guardería esté finalizada.

Su nombramiento ya ha sido publicado en el «B. O. E.»

El presidente de la Audiencia Provincial, trasladado a Murcia

El pasado día 17 apareció en el «Boletín Oficial del Estado» el nombramiento de don Antonio Fuentes Pérez, presidente de la Audiencia Provincial de Toledo, como magistrado para la Audiencia de Murcia, con lo cual el presidente cambiará de destino después de ocho años en nuestra ciudad. Don Antonio, hombre muy querido y admirado en Toledo, accedió a la presidencia de la Audiencia Provincial en 1974 procedente de Albacete.

De todos es conocido el amor que el señor Fuentes tiene a su tierra natal, la localidad murciana de La Unión, y de ahí que su traslado posiblemente no haya sido circunstancial, sino a petición propia. Desde estas líneas deseamos al presidente todo tipo de éxitos en esta nueva etapa que emprenderá la semana próxima. Se ignora por el momento quién sustituirá al señor Fuentes en la presidencia de la Audiencia Provincial.

Don Antonio Fuentes Pérez, presidente de la Audiencia Provincial

Con don Antonio Fuentes Pérez, Toledo pierde un gran jurista, un caballero perfecto y un gran señor. YA de Toledo le desea toda la felicidad que se merece y que la paz y la suerte le acompañen siempre por sus queridas tierras murcianas y por su vida.

Pero pensando que dejarán el partido centrista

AP está contando con gente de UCD para las listas municipales

En círculos de máxima solvencia de Alianza Popular de Toledo se ve cada vez como más inviable la posible coalición para las municipales con UCD, pese a las declaraciones hechas por personas destacadas de este último partido, en las que no se descarta la posible unión entre ambas formaciones. Arturo García Tizón expresaba ayer a YA de Toledo que su partido tiene los brazos abiertos para las personas que quieran irse con ellos, añadiendo que ya se están confeccionando las listas para las municipales, en las que se cuenta con hombres hoy pertenecientes a UCD, pero que ante la posible disolución de este partido o fuga de militancia acabarán en AP.

Arturo García Tizón no parece del todo partidario de una coalición con UCD para las municipales

La verdad es que ningún alto cargo del partido mayoritario en la oposición se atreve a hacer aseveraciones contundentes en las provincias, conocedores de que el destino de los partidos pasa por las decisiones que se adopten, muchas veces, a nivel de Madrid. Por eso el propio Arturo García Tizón, presidente de AP regional, se mostraba ayer cauto cuando le preguntábamos sobre la posible coalición con UCD en las próximas municipales. «Nosotros no conocemos aún la opinión de este partido, aunque sí las expresadas por determinadas personas, como Gregorio Peláez, que no dejan de sorprendernos. En UCD hay una gran disparidad de criterios, tanto entre quienes componen el partido como dentro de cada uno de ellos, porque resulta que los que hasta hace poco dijeron un no insistente a la coalición UCD-AP parece que ahora son favorables», exponía a YA Arturo García Tizón.

El presidente regional añadía, además, que tampoco en AP hay una postura clara, si bien, a continuación añadía: «Nosotros vamos a hacer una política de brazos abiertos con los hombres de UCD para que se incorporen a nuestro partido si lo desean. Es más, nosotros estamos interesados en determinadas personas que han demostrado su valía. Pero, me pregunto, ¿después de las elecciones del 28-O, cuando UCD ha quedado barrida del mapa político, en qué condiciones podría pactar una coalición con AP? Hombre, como pura estrategia de salvación de partido, si yo fuera Landelino Lavilla, que no lo soy, intentaría la coalición.»

El señor García Tizón recordaba también las heridas que difícilmente podían cerrarse con facilidad producidas por el desprecio, en algunos casos personal, que habían hecho gala hombres de UCD contra los de AP en la anterior legislatura. Reconocía a YA de Toledo que se estaban celebrando conversaciones con militantes de UCD a nivel de altos cargos, destacando la buena predisposición de AP por la gente de aquel partido que ha demostrado su capacidad y su honestidad. Más adelante insistió en que hay un ambiente generalizado respecto a que la batalla municipal se iba a librar entre PSOE y AP, al no contar ya casi nada UCD. «Sí, estamos contando con personas de UCD hoy en día en la elaboración de las listas municipales, y esto porque esperamos un derrumbamiento en cuanto a militancia, que vendría a AP, o una desintegración como partido. Está claro que la mayor parte de ellos se vendrán a AP», confesaba Arturo García Tizón, para añadir finalmente que le gustaría tener una idea aproximada de las listas municipales para las Navidades.

PRONTO-CREDIT

El crédito rápido... para pagar lento

Sinagoga, 3
Teléfono 22 33 68. TOLEDO

VIVIENDAS UNIFAMILIARES EN COOPERATIVA Y DE PROTECCION OFICIAL
URBANIZACION COTO DEL ZAGAL
Carranque (Toledo)

- En parcelas de más de 500 m totalmente valladas.
- 3 dormitorios.
- 2 baños.
- Chimenea francesa.
- Construcción de 1.ª calidad.
- Urbanización con todos los servicios, club social, piscinas, tenis, etcétera.

16 AÑOS PARA PAGAR

GETECO. Alonso Cano, 4. Madrid
TELS. 4467254 y 4467258
Información en la propia urbanización los sábados, domingos y festivos

CAJA DE AHORROS PROVINCIAL DE TOLEDO
Precisa para su Central en Toledo

JEFE DE OPERACIONES CENTRALIZADAS

Comprendiendo las secciones de Inversiones, Valores e inmovilizado

SE REQUIERE:
TITULACION Superior, preferible Licenciado en económicas o empresariales. EXPERIENCIA en puesto de Jefatura, mínimo 5 años en entidad Bancaria o Financiera. EDÁD preferentemente entre 30-40 años. Capacidad de análisis y toma de decisiones. Residir en Toledo Capital o estar dispuesto a ello.

SE OFRECE:
Facilidades de perfeccionamiento profesional y promoción.
Beneficios sociales complementarios (vivienda, colegios...)
Remuneración 2.400.000 anuales.
Grato ambiente de trabajo. Inmediata incorporación.

Interesados enviar antes del 3-12-82, curriculum acompañado de fotografía y referencias a:

JOLFER
CONSULTORES DE DIRECCION
ALCALA, 1-3.º E
MADRID-14

I Encuentro Comercial del Vino

En busca de la promoción de los vinos castellano-manchegos

Durante todo el día de ayer se celebraron las jornadas de trabajo del I Encuentro Comercial de Productos Agrarios: el vino, que ha sido organizado por la Consejería de Agricultura de Castilla-La Mancha. La jornada de ayer consistió preferentemente en diversas conferencias, así como degustaciones de los vinos de nuestra región.

El acto fue inaugurado por Gonzalo Payo Subiza, presidente de la Junta de Comunidades, quien en su corta intervención inaugural resaltó la necesidad de que los vinos de nuestra región consiguieran el adecuado nivel de comercialización del que ahora carecen, destacando el hecho de que más de cuarenta mil familias de nuestra región dependiesen de su cultivo.

Tras el protocolo de la inauguración, que duró muy poco tiempo, se procedió a abrir el turno de conferencias. La primera de ellas estuvo a cargo de Luis Hidalgo, quien disertó sobre la importancia del sector vinícola en Castilla-La Mancha. En su disertación expuso una larga y documentada lista de las cifras que engloba nuestro sector en nuestra región, así como las características de este cultivo. Entre ellas habló de las diferentes variedades de uva que se cultiva, la acción de secano de nuestros viñedos, la baja densidad de plantación, el excesivo parcelamiento de las explotaciones, los excedentes, la mala calidad de muchas bodegas, etc.

En el coloquio que se suscitó tras la intervención manifestó que hay que procurar aumentar el valor añadido de nuestros vinos mediante una buena elaboración, calidad y, sobre todo, una mayor estructura comercial que los haga estar presentes en todos los mercados. Respecto al tema de las denominaciones de origen dijo que en nuestra región debería haber más, pero de menores dimensiones. Igualmente matizó que hay que mentalizar a los agricultores para que comprendan que la denominación de origen es una garantía de la validez de los caldos y que van en beneficio de todos los productores y elaboradores.

La segunda conferencia del día estuvo a cargo de Enrique Canut, quien disertó sobre los quesos y los vinos de Castilla-La Mancha. El eje de su charla se centró en comparar los logros conseguidos en las denominaciones de origen de los vinos y las de los quesos. Sobre este respecto manifestó que mientras que de los vinos ya hay desarrolladas 20 denominaciones, en el caso del queso solamente hay una y tres en vías de constitución. «Este dato es muy importante —nos manifestaba—, pues entre los nuevos consejos de denominación se encuentra el del queso manchego. Con mi conferencia, lo que he querido hacer es llamar la atención para que los grandes defectos que se han cometido en los consejos reguladores de vino, así como en el existente de quesos, no se vuelva a repetir en La Mancha.»

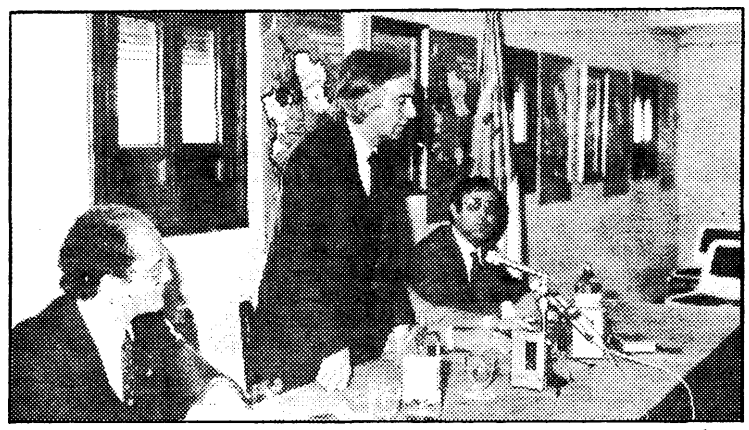

Gonzalo Payo inauguró las jornadas de trabajo sobre el vino, pidiendo que se mejorase la promoción de nuestros caldos

Para las cinco de la tarde estaba prevista la conferencia de Rafael Ansón sobre «Denominaciones de origen y bodegas»; sin embargo, este conferenciante no pudo asistir al acto y fue sustituido por José Penín Santos, quien en su conferencia habló de los diferentes vinos de Castilla-La Mancha, haciendo especial hincapié en las características de los diferentes vinos acogidos a las seis denominaciones de origen existentes en nuestra región. Sobre el tema de las denominaciones de origen, el señor Penín maniestó que el gran problema es convencer a los bodegueros para que inviertan una cantidad de dinero en la programación de campañas publicitarias destinadas a potenciar los vinos que fabrican. Los actos se cerraron con la intervención de Gonzalo Sol, quien habló sobre los vinos de Castilla-La Mancha ante el consumidor.

Para hoy, los asistentes a estas jornadas de trabajo visitarán varias bodegas y cooperativas de la provincia de Ciudad Real, entre las que se encuentran una de Manzanares y otra de Valdepeñas. Por la tarde, en el parador nacional de Almagro, Xavier Domingo disertará sobre la promoción del vino de Castilla-La Mancha. Tras su intervención serán clausurados los actos por Leopoldo Sepúlveda.

Petición del ministerio fiscal

Dos años de prisión para los causantes de un accidente con cuatro muertos

El ministerio fiscal solicitó durante un juicio celebrado ayer en la Audiencia Provincial de Toledo penas de dos años de prisión menor y cinco de privación del carnet de conducir para Clemente Merino Castro y Jesús de la Oliva González como presuntos autores de un delito de imprudencia temeraria a consecuencia del cual perdieron la vida cuatro personas y resultaron varias con heridas que han supuesto graves secuelas posteriormente. El segundo de los acusados era conductor de un autobús en el que viajaban 35 personas, mientras el primero conducía un camión contra el que chocó el autobús.

Según se explicó en la larguísima vista oral, de dos horas de duración, los hechos ocurrieron el día 16 de diciembre de 1979 en el kilómetro 102.500 de la carretera nacional V de Madrid a Badajoz. Serían aproximadamente las tres de la madrugada cuando Clemente Merino Castro, que conducía un camión Barreiros Turbo, comprobó que su vehículo sufría una importante avería que le impedía continuar su camino. Según sus propias declaraciones, procedió a colocar el camión en el arcén, y al no tener los triángulos reflectantes, puso unas latas de aceite unos metros antes para prevenir de la avería, término éste que no fue suficientemente demostrado. Minutos después llegaba la Guardia Civil de Tráfico e intentaba colocar dicho camión, que tenía una carga de catorce mil kilos, un poco más dentro del arcén, ya que sobresalía unos diez centímetros, según se apuntó, hacia la calzada. Asimismo se tuvo la precaución de mantener las luces del vehículo encendidas.

Poco después, un autobús que circulaba en el mismo sentido, chocaba bruscamente contra el mencionado camión, resultando a consecuencia de la colisión cuatro viajeros muertos y varios con heridas de tal calibre que les impiden actualmente desarrollar sus actividades profesionales con toda normalidad.

El conductor del autobús, Jesús de la Oliva, apuntó en el juicio que unos metros antes del lugar donde se produjo la colisión existía un pequeño cambio de rasante, que unido a la niebla que había ese día, le impidió ver al camión hasta que no estaba prácticamente encima del mismo. Asimismo, al ser preguntado si conducía el vehículo lo suficientemente descansado matizó que ese día había estado durmiendo desde las tres de la tarde hasta las once de la noche, dos horas antes de que partiera de Madrid con destino a Badajoz.

Fueron llamados a declarar en calidad de testigos los dos miembros de la Guardia Civil de Tráfico, que estaban ayudando al camión cuando se produjo el accidente, coincidiendo ambos en que el lugar de los hechos era un sitio completamente recto y esa noche, lejos de existir niebla, había una total y perfecta visibilidad. También manifestaron que se encontraban en la parte delantera del vehículo cuando se produjo el choque, por lo cual no se percataron de la forma en que ocurrió. Por último, a preguntas de la defensa y el ministerio fiscal señalaron que el camión sobresalía muy poco del arcén y no impedía, pues, la libre circulación de otros vehículos.

Asimismo prestaron declaración múltiples testigos, varios de los cuales iban como pasajeros en el autobús siniestrado, pero ninguno de ellos pudo ampliar los datos, ya que se encontraban dormidos. Al ser elevadas las conclusiones a definitivas, el ministerio fiscal, que calificó los hechos como constitutivos de un delito de imprudencia temeraria con resultado de homicidio, lesiones y daños, solicitó para los procesados Clemente Merino y Jesús de la Oliva penas de dos años de prisión menor y cinco de privación del carnet de conducir para cada uno de ellos y diversas cuantías en concepto de indemnizaciones para los perjudicados.

Por su parte, los abogados defensores hicieron una exposición amplia y detallada de las distintas circunstancias que concurrían y mientras el primero apuntó que su patrocinado hizo todo lo humanamente posible para situar su camión averiado de la mejor manera, cuidando los mínimos detalles, el segundo señaló que el conductor del autobús no pudo esquivar el golpe, ya que el otro vehículo interceptaba la calzada.

Ayer, en la Iglesia de Jesús y María

Abierto el proceso de beatificación del cardenal Sancha

Ayer se inició en Toledo la apertura solemne del proceso de beatificación del cardenal Ciriaco Sancha y Hervás, arzobispo de Toledo, muerto en 1909. Los actos se celebran en la iglesia de Jesús y María y están presididos por el cardenal primado de España, don Marcelo González Martín, en quien ha delegado el Vaticano para introducir oficialmente la causa.

El pasado 20 de octubre el cardenal primado nombró un tribunal constituido por tres jueces, el promotor de la fe —llamado vulgarmente abogado del diablo— y dos notarios que se encargarán de interrogar a los pocos testigos que conocieron al cardenal Sancha. Igualmente ha venido desde Roma el padre Romualdo Rodrigo, abogado de las causas de los santos. Junto a este tribunal eclesiástico también participará en el proceso una comisión histórica, que se encargará de recoger abundante información en los archivos de Santiago de Cuba, Madrid, Avila, Valencia y Toledo, lugares en los que vivió Ciriaco Sancha y Hervás.

La apertura de este proceso ha sido solicitada por las Hermanas de la Caridad del Cardenal Sancha, congregación de religiosas que este hombre fundó siendo un simple sacerdote, en 1876, estando en Cuba. Estas religiosas quisieron siempre comenzar la causa de beatificación, pero cuando estaban a punto de hacerlo Fidel Castro las expulsó de Cuba. Hoy la congregación se ha extendido por diversas naciones y tienen dos casas de ancianos en Madrid y Colmenar de Oreja. Juntamente con el cardenal primado de España, han solicitado al Papa que se abriese este proceso.

Los actos que se han iniciado en Toledo forman parte de un largo proceso en el que los documentos y testimonios que se recojan serán enviados a Roma. Una vez allí se juzgará sobre la heroicidad de las virtudes del cardenal Sancha antes de ser declarado venerable. Para conseguir la beatificación hacen falta dos milagros. A este respecto se dice que el cardenal Sancha ha realizado ya diversas gracias, supuestos milagros, que tendrán que ser examinados por los tribunales de la Santa Sede en Roma.

El cardenal Sancha hizo su entrada en Toledo hace ochenta y cuatro años, concretamente en el año 1898. En su entrada los letreros alusivos a su gran labor social fueron la tónica del recibimiento. En los mismos se podían leer frases como estas. «Viva el cardenal de los pobres», «Viva el defensor de los obreros» y otros semejantes. Su defensa de la Iglesia, así como el amor a los pobres y obreros fue la tónica de su vida. El creó los círculos obreros y propagó la doctrina social de la Iglesia.

En nuestra ciudad reformó el seminario, fundó el montepío de los sacerdotes pobres, varios círculos obreros y socorrió con todas sus energías a los pobres. Su imagen, montada sobre un asnillo, será recordada en el proceso de beatificación.

Su muerte estuvo relacionada con esta actividad caritativa. Un día del mes de febrero de 1909 cogió una bronquitis, el día 25 de ese mismo mes moría en nuestra ciudad. Por voluntad propia fue enterrado cerca de la antigua capilla del Santísimo. En su tumba se lee «Vivió pobre y pobrísimamente murió».

Para juzgar esta causa de beatificación se ha nombrado como juez delegado al vicario general de religiosas, Sabino Catalán Fraguas; jueces adjuntos, a Evencio Cofrences Merino y Antonio Cabrera Delgado; promotor de la fe, al fiscal general del Arzobispado, Pedro Guerrero Ventas; como notario-actuario, al vicecanciller-secretario de la curia, José Antonio Lancha, y comoadjunto y sustituto, a Salvador Cristau Coll, notario-actuario de la curia de Justicia.

En el acto de apertura los jueces y demás miembros del tribunal, comprendido el señor cardenal, hicieron acto de juramento de cumplir fielmente con su oficio y no recibir regalos. Desde este momento el cardenal Sancha adquiere el título de siervo de Dios.

Asamblea en la residencia sanitaria en un ambiente de crispación

Se acordó solicitar unas nóminas desglosadas en honorarios mensuales y guardias y horas extras

Los trabajadores de la residencia sanitaria Virgen de la Salud adoptaron ayer en asamblea dos acuerdos dentro del plan de acción que se han planteado para resolver los problemas que tienen al no recibir el dinero de las nóminas con las regularidad exigida. Precisamente por esto se va a pedir el abono de intereses al Instituto Nacional de la Salud.

El doctor Gálvez explicó las gestiones realizadas durante los últimos días a nivel del actual partido mayoritario, PSOE; con la Administración y con una persona del Instituto Nacional de Seguridad Social en Toledo, que está muy enterado de los pagos de nóminas, en calidad de representante de los trabajadores. Según dijo el doctor Gálvez, el PSOE es consciente de la grave situación económica por la que atraviesan los centros sanitarios españoles. Es más, según apuntó el miembro del comité de empresa de la residencia, el presidente del Gobierno podría hablar de este problema en su discurso programático. La asamblea cobró colorido al encontrarse entre los asistentes el administrador del centro sanitario, de quien pidió el doctor Gálvez una explicación a todos de por qué no se había cobrado a tiempo. Después de un forcejeo dialéctico entre uno y otro, el administrador vino a decir que no se había pagado puntualmente la nómina no por falta de efectivos, sino de presupuesto, lo cual sonó a «chino» a la mayoría de los asistentes, según expresaron éstos.

Después de varias intervenciones se votaron un par de propuestas: la primera, que en vez de nóminas globalizadas se desglosen en dos apartados: uno, con las guardias y horas extras, y otro, con el sueldo mensual. De este modo quieren evitar los empleados de la residencia que no dejen de percibir los honorarios mensuales por no poseer el órgano encargado de pagar créditos para los complementos de las guardias y horas extraordinarias. El segundo acuerdo es una propuesta de espera durante los próximos días para ver si el presidente de la Junta de gobierno de la residencia convoca a los componentes de la comisión que iban a entrevistarse ayer con el director general del Insalud, pero que, por el contrario, no se llevó a cabo. En caso de que el presidente no haga la convocatoria será una representación del comité de empresa, como tal órgano, quien viaje a Madrid para entrevistarse con el alto mandatario de la Sanidad.

Por tanto, durante los próximos días habrá un compás de espera en el Virgen de la Salud, dentro de un ambiente de crispación que crece entre los empleados cuando se piensa en diciembre, mes en el que también sufrirán un nuevo retraso en la percepción de los sueldos. Como informábamos el jueves, la Junta de gobierno de la residencia acordó amenazar, tras su última reunión, con el cierre del hospital si de modo inmediato no se subsanan las deficiencias económicas del centro. Sin embargo, tal medida drástica parece imposible que se ejercite cuando la salud de miles de toledanos depende de este hospital. Claro que, como nos decía un trabajador del Virgen de la Salud, con las necesidades incumplidas del centro el deterioro puede acabar en cierre por agonía».

Los funcionarios esperan que se les invite a la sesión de la comisión de Personal

Ser recibidos por los miembros de la comisión de Hacienda y Personal, que se reunirá el próximo lunes, fue el principal deseo emanado de la reunión mantenida por los componentes del comité de personal del Ayuntamiento talaverano durante la reunión celebrada ayer viernes, a primeras horas de la mañana. La reunión fue convocada para estudiar la situación originada tras la celebración, el pasado martes, del pleno municipal, en la que quedó sobre la mesa el asunto relacionado con la revisión salarial de los trabajadores municipales.

El comité de Personal trató en primer lugar la dimisión por asuntos personales de Raquel Fernández, para pasar a continuación a intentar dejar claros sus deseos de ser recibidos por la comisión de Hacienda y Personal en la reunión que ha de celebrar el lunes, y en la que los funcionarios pretenden, si es posible, que salga un acuerdo definitivo antes de la celebración del pleno del día 30, si es que llega a celebrarse. Mostraron, asimismo, los miembros del comité su acuerdo con la prolongación de jornada —asunto que obligó a quedar sobre la mesa en el pleno el tema de la revisión salarial—, pero siempre que se mantenga el horario establecido y se pague en concepto de gratificación a aquellos que hayan de realizar trabajos extraordinarios fuera de la jornada habitual de trabajo, no que se apliquen las sesenta horas, como se pretendía a través de la propueta del PSOE.

Finalmente, el comité acordó solicitar la instalación de un botiquín para el personal y contestar debidamente a un medio de información local por las declaraciones del presidente de la Corporación vertidas en el mismo.

En fuentes del comité de Personal se nos indicó que esperan que el PSOE entre en una postura de clara negociación a través de reuniones periódicas y cese en su actitud de hacer el vacío a los representantes legales de los trabajadores del Ayuntamiento. Esperan, asimismo, que sean contestados varios escritos mandandos hace más de quince días y que se acceda a mantener contactos periódicos con la comisión de Hacienda y Personal «para crear unas mejores condiciones de trabajo y para que los funcionarios se sientan verdaderamente partícipes en la administración municipal», según apuntaban nuestros interlocutores.

Antes de que repartieran el botín

Cuatro menores, detenidos por varios robos

Cuatro jóvenes menores de edad han sido detenidos por la Policía talaverana como presuntos autores de varios robos en los últimos días, entre ellos el llevado a cabo en la zapatería de la plaza de Santa Leocadia, del que dimos cuenta a nuestros lectores hace unos días y que tuvo como botín material de calzado por valor de alrededor de sesenta mil pesetas. La actuación de la Policía Judicial en Talavera no se hizo esperar, y pocas horas después de denunciado el robo por el propietario de la zapatería se consiguió la localización y detención de sus presuntos autores. Cuatro jóvenes menores de edad, cuyas identidades responden a las siguientes iniciales: C. I. R., J. L. G. Q., A. J. G. J. y L. M. G. La retención de estos menores, que son «viejos» conocidos de la Policía talaverana por las muchas veces en que han estado en comisaría por sus relaciones en distintos delitos, fue realizada, como ya hemos señalado, pocas horas después de la comisión del robo, incluso antes de que entre los autores o presuntos autores del mismo se procediera al habitual reparto del botín, que en esta ocasión consistía en zapatos, botas y botos. Por su cantidad hay que pensar que de no haber sido detenidos los jóvenes no hubieran ido ni mucho menos descalzos en los próximos meses.

Tren apedreado

Por otra parte, hay que significar que días pasados fue apedreado un tren justamente a la salida de la estación de ferrocarril en Talavera. Como consecuencia de este atentado sólo hubo que lamentar la rotura del cristal de una de las ventanillas del convoy, pero afortunadamente no hubo que lamentar ninguna desgracia personal. No es la primera ocasión, sin embargo, en que hechos de esta índole se producen en nuestra ciudad, si bien afortunadamente sólo tienen lugar de tarde en tarde y hasta el momento no ha habido que sentir desgracias mayores que las materiales.

Se olvidaron de hacer una rampa en el bordillo

El ayuntamiento no ha tenido en cuenta al realizar la obra a los minusválidos

Malestar e indignación ha causado, entre un buen número de minusválidos de nuestra ciudad, el hecho de que el Ayuntamiento no les haya tenido en cuenta a la hora de realizar las obras de pavimentación de la calle de San Francisco. La cuestión es que en dicha calle se ha establecido una línea divisoria entre la zona peatonal y circulatoria, marcada por un bordillo de varios centímetros, que obliga a los minusválidos que pasen por el lugar a tener que recurrir a la buena voluntad de los transeúntes para conseguir superar la barrera obstaculizadora. Y aun así ya se han dado casos en los que los carrillos de minusválidos se han visto dañados en las ruedas al bajar el bordillo, que, como decimos, es muy alto, quizá para impedir que puedan subir los coches, y bien recortado en ángulo recto. Lo que extraña del hecho es que el Ayuntamiento haya invertido un presupuesto de cerca de cinco millones de pesetas en las obras de la Casa de la Cultura y que la mayor parte de ese presupuesto fuera dirigido a las obras de acceso para minusválidos, y ahora, cuando de lo que se trata es de hacer una pequeña rampita en alguna parte del bordillo, se olvidan y obligan a que los disminuidos físicos sigan padeciendo las consecuencias de unas estructuras urbanas que se adecuan a sus necesidades tan sólo cuando se trata de hacer demagogia o utilizan el problema de la disminución física para fines determinados. O, al menos, eso es lo que están demostrando.

Juanito Navarro y «Doña Croqueta», esta noche en el Palenque

El que se programe un espectáculo de revista musical y de humor en Talavera es toda una noticia. Porque noticia es lo inusual, lo poco habitual o lo raro. Y en Talavera los amantes de este género y el público en general tienen pocas oportunidades de presenciar estos espectáculos, porque son muy escasos los que aquí se programan fuera de las fechas de ferias. Hoy, esta noche, es uno de esos días raros, porque en el teatro Palenque, en dos sesiones —siete y media de la tarde y once de la noche—, va a actuar la compañía de revistas de Juanito Navarro poniendo en escena el espectáculo «La chispa de la vida», según libreto del propio Juanito Navarro y música de Augusto Algueró, con las vedettes Adriana Vega, Susan Hayward y Tania Ballester y con la actuación de María Isbert en el papel de «Doña Croqueta», personaje que hiciera popular Simón Cabido a través de la pequeña pantalla, y que Juanito Navarro ha incorporado a su espectáculo. Así, pues, los talaveranos pueden hoy presenciar su porción de revista y con ella pasar hasta dentro de mucho tiempo, quizá hasta las próximas ferias de mayo.

GRADUADO ESCOLAR-UNED

- Ultimos días de matrícula.
- Exámenes oficiales en EXA, CIRCULO.
- Estudie con beca. Grupos reducidos.

Y además: Preparación para las pruebas de acceso a **La UNED.** Mayores **25 años.**

ACADEMIA EXA. C/Luis Jiménez, 5. 802.594

Nueve empresarios puenteños ingresan en FEPEMTA

Desde el pasado jueves la Federación Empresarial Talaverana cuenta entre sus asociados con nueve empresarios más, como resultado de su presentación en Puente del Arzobispo, tras la cual nueve de los 35 empresarios que asistieron a la misma decidieron su asociación en la Federación Empresarial Talaverana. Las nuevas incorporaciones vienen a corroborar el creciente «goteo» de nuevos asociados que registra la Federación y que desde el acto de ingreso en UNIPYME se ha visto aumentado, según confirmó a este diario el presidente de FEPEMTA, José María Fata, en treinta y seis nuevos asociados. Aparte de este «goteo», según el propio Fata, es digno de destacar el hecho de que en las últimas semanas se haya notado un creciente interés entre los empresarios por las organizaciones y asociaciones que tienen como objetivo la defensa de sus intereses y ello no es otra cosa, según nuestro interlocutor, que porque «los empresarios se han dado cuenta por fin de que el mejor modo de defender nuestros intereses es perteneciendo a asociaciones fuertes y con suficiente peso como para hacer valer aquéllos».

Las Hermanitas de los Pobres homenajean a los ancianos

Dentro de la celebración de la semana internacional de homenaje a nuestros mayores, de la que ya hemos dado cuenta en nuestras páginas refiriéndonos a los actos programados en el hogar del pensionistas y en la residencia del pensionista, no podíamos olvidarnos de los actos que se vienen celebrando en el asilo de ancianos, de los que hasta ahora los más importantes fueron los celebrados el lunes, con representación escénica a cargo de las Hermanitas de los Pobres y homenaje a todos los ancianos y, en especial, a los dos de más edad: María Rodríguez y Genaro Prieto, de noventa y ocho años cada uno. Para hoy sábado se tiene prevista la actuación del grupo teatral El Candil, a partir de las cuatro y media de la tarde, y para mañana domingo, como broche final a esta semana internacional de homenaje, la de Alicia Arenas y Eduardo López, con su espectáculo «Guitarra y baile». Cine, teatro, danza, espectáculos de humor a cargo de las propias empleadas de la casa y las hermanitas, concierto de la banda municipal... Espectáculos todos para disfrute de nuestros mayores.

Agrupaciones políticas juveniles intentan reagruparse para trabajar conjuntamente

El próximo día 26 tendrá lugar una reunión en la que participarán varios grupos políticos juveniles, con la que se intenta, tal como se ha comunicado a nuestro diario, «reagrupar los movimientos políticos juveniles para trabajar conjuntamente en orden a estudiar la problemática relacionada con la juventud». A la reunión asistirán las Juventudes Socialistas, las Juventudes Comunistas y las Comunidades Cristianas. La primera reunión será de contacto entre las distintas formaciones, para pasar en sesiones sucersivas a tratar temas concretos, como los de política nacional, internacional, OTAN, objeción de conciencia, pacifismo, etc. Nuestros comunicantes apuntaron además que las resoluciones que se establezcan tras estos encuentros serán dadas íntegramente a los medios de comunicación local.

DE GRAN INTERES PARA

ARQUITECTOS, INGENIEROS, APAREJADORES, CONTRATISTAS, Y DEMAS PROFESIONALES DE LA CONSTRUCCION Y OBRAS PUBLICAS

ANEFHOP

Entidad Colaboradora del Ministerio de Industria y Energía. (Resolución 14 de Septiembre de 1.982).

En atención a las numerosas solicitudes de información que recibe de Directores Técnicos y Facultativos de Obra, Contratistas y Constructores, la Asociación Nacional Española de Fabricantes de Hormigón Preparado, ANEFHOP, comunica que las únicas Empresas fabricantes de Hormigón Preparado miembros de esta Asociación y con actividad en esta provincia de Toledo al día de hoy, son:

PREBETONG OESTE, S.A.

HORMIGONES TOLEDO, S.A.

Ello implica que sus centrales de producción y sistemas de autocontrol están sujetos a inspección periódica para comprobar el cumplimiento de la normativa vigente en el Sector. (Instrucción EH-PRE/72).

Las Empresas miembros de ANEFHOP ofrecen asistencia técnica en todo lo relacionado con la producción y servicios del Hormigón Preparado.

ANEFHOP. Bretón de los Herreros, 43, bajo. Madrid-3

Corral de Almaguer

La banda de música municipal ha pasado del más puro ostracismo al cuidado y preparación, después de estar olvidada durante muchos años. Aquí se la aprecia interpretando una pieza junto a un grupo de «majorettes» infantiles. (Foto Cencerrado.)

La banda municipal, olvidada durante doce años, de nuevo en la brecha

Realmente es importante y considerable el esfuerzo que está realizando el actual Ayuntamiento en cuanto a la banda municipal de música, grupo de «majorettes» y tuna se refiere. En cuanto a lo primero, hay que decir, rápidamente, que desde hace más de doce años que se disolvió la banda que había, esta faceta ha estado en el más puro ostracismo. Va a hacer pronto dos años que la actual Corporación Municipal tomó conciencia del problema, se comprometió, y en las pasadas fiestas patronales de mayo y, sobre todo, en las de septiembre, han debutado con verdadera dignidad y decoro.

Precisamente, para promocionar más la banda de música, el Ayuntamiento ha tenido la feliz idea de recabar un equipo de filmación de Televisión Española. Un equipo compuesto por un cámara, un jefe de sonido y otro técnico se han desplazado hasta nosotros y han estado durante seis horas (sí, seis horas), filmando en la Casa de la Cultura, en la plaza de los Mártires con el grupo de «majorettes» y banda de música. En el bellísimo patio interior de Lucio Celemín se hicieron unas tomas a la tuna de La Salle. Todo lo rodado saldrá dentro de pocas fechas en el programa de cobertura regional Plaza Mayor.

A todo esto, el Ayuntamiento ha adquirido el compromiso de solicitar del director de RTVE una copia de las dos grabaciones, en cintas de super-8 milímetros, y comprarlas. Abundando en el tema les diremos que en la actualidad la banda ensaya tres días alternos por semana, bajo la dirección de Exuperancio Córdoba Martínez, vecino del cercano pueblo de Horcajo de Santiago (Cuenca), en los locales del Ayuntamiento.

Noticiario toledano

Méntrida: Expuestos varios padrones del presente año

Los padrones municipales correspondientes al ejercicio de 1982, que fueron aprobados en sesión ordinaria por el pleno de la Corporación municipal, han quedado expuestos al público en la secretaría de este Ayuntamiento, durante el plazo de quince días, al objeto de oír las posibles reclamaciones.

Los padrones aprobados se refieren al padrón del impuesto municipal de circulación de vehículos de tracción mecánica por la vía pública, al padrón múltiple de arbitrios correspondientes a las contribuciones especiales, a los canales y canalones, al rodaje de tractores, remolques y carruajes, a la tenencia de perros y galgos, al alcantarillado y a la recogida de basuras a domicilio. Y, por último, el padrón de labor (suertes del monte Dehesa de Berciana).

■ **LOS CERRALBOS: APROBADOS LOS PRESUPUESTOS ORDINARIO Y DE INVERSIONES.**— El Ayuntamiento de esta localidad ha aprobado los presupuestos ordinario y de inversiones para el ejercicio de 1982, en cumplimiento de lo regulado por ley. Dichos presupuestos han quedado expuestos al público, en la secretaría municipal, por el plazo de quince días, durante el cual podrán presentarse contra los mismos la reclamaciones que procedan.

■ **CONVOCADO UN NUEVO CONCURSO PARA UNA PLAZA DE SUBALTERNO EN BOROX.**— En virtud de lo acordado por el Ayuntamiento en pleno, se ha convocado un nuevo concurso para la provisión en propiedad de una plaza de subalterno en la plantilla de esta Corporación, al no haberse provisto en la anterior convocatoria.

El concurso se regirá por las mismas bases que el anterior.

Las instancias, dirigidas al alcalde del Ayuntamiento, se presentarán en el plazo de treinta días hábiles, contados a partir de la fecha de publicación en el «Boletín», es decir, hace tres días.

■ **CONCURSO PARA LA DISTRIBUCION DE TREINTA LOTES BIBLIOGRAFICOS.**— Con el fin de promover la cultura por el libro y de premiar y estimular la acción de los ayuntamientos y centros docentes de EGB y BUP, el Ministerio de Cultura ha considerado oportuno convocar un concurso para la distribución de lotes bibliográficos entre los citados organismos y centros que se hayan distinguido en sus esfuerzos por difundir la cultura a través de las bibliotecas.

Cada lote bibliográfico constará de mil volúmenes cada uno y se repartirá entre ayuntamientos y centros docentes estatales y no estatales de EGB y BUP.

■ **HUECAS: MODIFICACION Y NUEVA CREACION DE ORDENANZAS MUNICIPALES.**— El Ayuntamiento en pleno en sesión extraordinaria acordó por unanimidad de todos los presentes modificar y crear nuevas ordenanzas municipales con efectos del primero de enero del próximo año.

Las ordenanzas modificadas y creadas son: la licencia para la construcción de obras; la licencia de apertura de establecimientos; el cementerio municipal; el rodaje y arrastre de vehículos por vías municipales; la tenencia de perros; la licencia de auto-taxis y demás vehículos de alquiler; la voz pública; el tránsito de animales; la inspección de calderas de vapor, motores, etc.; el servicio de alcantarillado; la ocupación de la vía pública con escombros y otros; las tribunas y toldos, etc.; la carga y descarga en vías municipales; el impuesto sobre circulación de vehículos, y la conservación y limpieza de basureros.

PORQUE CRECEMOS JUNTOS...
...SABEMOS LO QUE VALES
CAJA RURAL PROVINCIAL DE TOLEDO

TOLEDO AGRARIO

Avances de superficie de siembra de patata y producción 1982

En 1982 la superficie de patata sembrada ha descendido en un 31 por 100 con respecto al año anterior, habiendo un claro predominio de la patata de media estación sobre la tardía, de forma que la superficie de siembra de aquélla es doble de la de ésta. En variedades destaca sobre todas la Desiree, ocupando el 65 por 100.

Estas conclusiones han sido extraídas de las encuestas sobre 17 comar as realizadas por el Servicio de Extensión Agraria de la Consejería de Agricultura de Castilla-La Mancha sobre «La patata: avances de superficie de siembra y producción 1982». La superficie total encuestada asciende a 9.674 hectáreas de patata en el año 1981. La superficie de siembras para esas mismas 17 comarcas en el año 1982 fue de 6.676 hectáreas. Es decir, en el año 1982 se ha sembrado un 31 por 100 menos que en el año 1981.

En los siguientes cuadros se puden observar las conclusiones extraídas de este estudio.

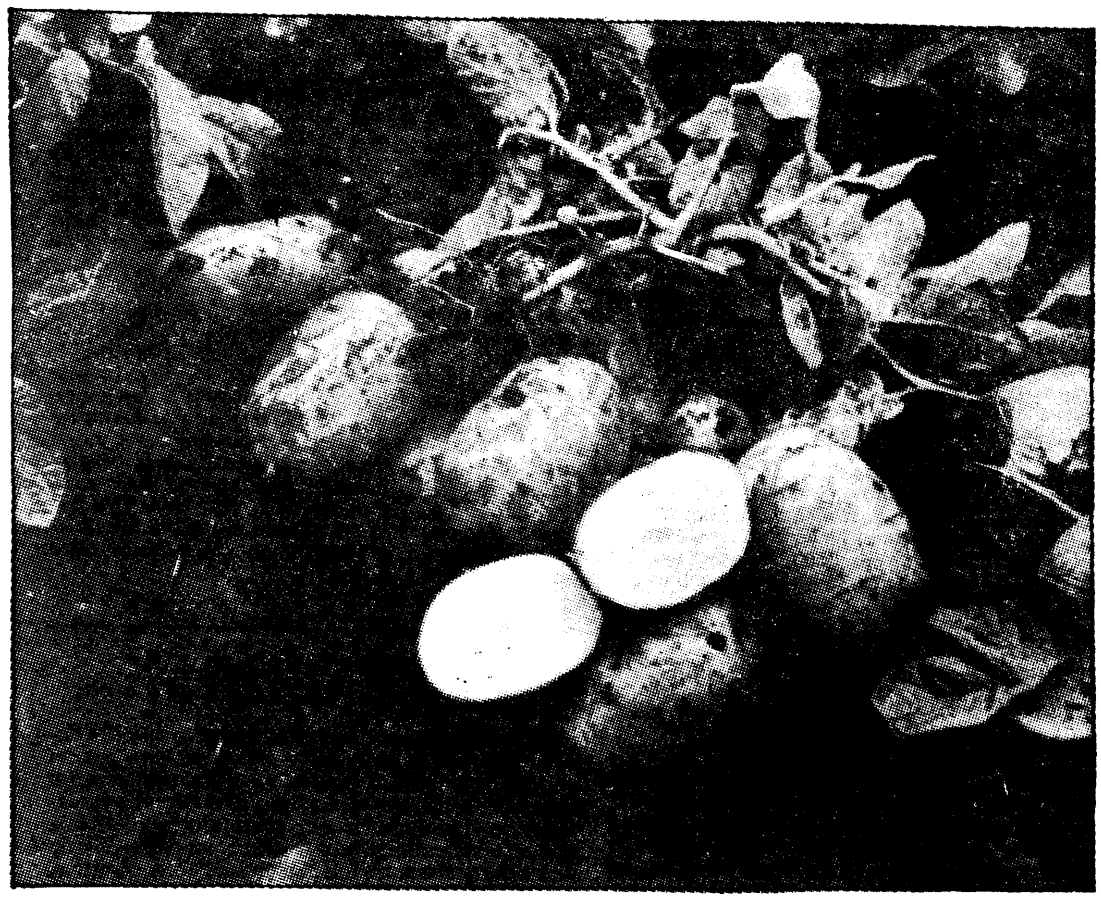

SUPERFICIE SEMBRADA DE PATATAS PARA CONSUMO

Comarca	N.º de Ha. Año 1981	Año 1982
Almagro	**2.844**	**1.689**
Daimiel	**496**	**428**
Malagón	**145**	**125**
Manzanares	**100**	**90**
Calzada de Calat.	**45**	**45**
Total Ciudad Real	**3.630**	**2.377**
Mora de Toledo	2.622	1.520
Toledo	690	415
Gálvez	250	180
Total Toledo	**3.562**	**2.115**
Yunquera de H	730	650
Cogolludo	70	50
Horche	87	37
Jadraque	652	65
Total Guadalajara	**952**	**802**

Conclusiones

De la comparación de los datos de la encuesta con los dados por el Ministerio de Agricultura para estas provincias se tiene que la superficie encuestada para el año 1981 asciende a 9.674 hectáreas. (En el total de nuestros cuadros no se llega a esta cifra, debido a que no hemos incluido los datos de la provincia de Madrid, por no estar incluida en nuestra región.) La superficie según la Secretaría General Técnica, pero sin incluir Albacete y Cuenca, asciende a 17.215 hectáreas. La superficie encuestada representa el 56 por 100 de la señalada por el Ministerio para la misma área de producción. La máxima desviación entre los datos obtenidos a través de la encuesta y los de los de la Secretaría General Técnica se dan en la provincia de Guadalajara.

No obstante, lo anterior se considera que los porcentajes de superficies encuestadas son lo suficientes para obtener las conclusiones válidas, ya que a las comarcas a las que se ha dirigido la encuesta son las más importantes en cuanto a producción de patata para el mercado. El resto de las comarcas no encuestadas, aunque tengan alguna producción, la mayor parte de ella va al autoconsumo o al abastecimiento de mercados locales.

La superficie encuestada para el año 1981 ascendía a 9.674 hectáreas. Destacan las provincias de Ciudad Real y Toledo, con casi el 70 por 100 del total encuestado. Por comarcas se sitúan en primer lugar las de Almagro y Mora de Toledo, con superficies medias de las dos últimas campañas próximas a las 2.000 hectáreas. La superficie encuestada para el año 1982 asciende a 6.676 hectáreas. Lo que significa una disminución del 31 por 100 con respecto a la del año 1981.

DISTRIBUCION DE LAS SUPERFICIES DE SIEMBRA, SEGUN VARIEDADES (%)

PORCETANJES (%)

Provincia	Desiree	Spunta	Jaerla	Baraka	Redpont	Kennebe	Turia	Palogan	Bengee
Ciudad R.	80	4	—	8	4	2	1	0,7	0,4
Toledo	56	19	13,5	11,5	—	—	—	—	—
Guadalajara.	22,5	20,5	52	4	—	—	0,8	—	—
Región Castilla-La Mancha	63	12	11,5	9	2	0,9	0,5	0,3	0,2

CONCLUSIONES

De este cuadro se desprende que a nivel regional predomina la variedad Desiree, con el 63 por 100 del total de la superficie encuestada, seguida de las variedades Spunta (12 por 100), Baraka (11,5 por 100) y Jaerla (9 por 100); el resto de las variedades en su conjunto no llega al 4 por 100.

A nivel provincial se observa un predominio de la variedad Desiree en todas las provincias encuestadas, a excepción de Guadalajara, en la que destaca la Baraka, con el 52 por 100 de la superficie de siembra de esta provincia. La Spunta y la Baraka, por este orden, son las variedades más cultivadas después de la Desiree.

Cocina

DUELOS Y QUEBRANTOS

Fritada de huevos revueltos con torreznos de jamón, chorizos, tocino vetado y sesos de cordero. Se fríen todos estos ingredientes y luego se estrellan los huevos. Se revuelve bien todo con cuchara de palo hasta que esté frito el huevo. Se utiliza únicamente el aceite de los torreznos.

DISTRIBUCION DE LA SUPERFICIE SEGUN VARIEDADES (Ha.) AÑO 1981

Provincias	Desirée Med. Estac.	Desirée Tard.	Spunta Med. Estac.	Spunta Tard.	Redp. Med. Estac.	Jaerla Med. Estac.	Jaerla Tard.	Turia Med. Estac.	Turia Tard.	Palog. Med. Estac.	Baraka Med. Estac.	Baraka Tard.	Bingee Med. Estac.	Keneb. Med. Estac.	Otras Med. Estac.
Ciudad Real	2.449	465	135	—	146	286	—	36	—	25	—	2	15	71	—
Toledo	861	1.121	533	143	—	350	69	—	—	—	34	446	—	—	—
Guadalajara	27	172	36	146	—	36	—	2	5	—	11	445	—	—	68

CONCLUSIONES

Empleando la misma nomenclatura del Ministerio de Agricultura, Pesca y Alimentación para designar a la patata según el período de recolección que es: patata extratemprana (recolectada entre el 15 de enero y el 15 de abril), temprana (entre el 15 de abril y el 15 de junio), media estación (entre el 15 de junio y el 30 de septiembre) y tardía (entre el 30 de septiembre y el 15 de enero).

Según el cuadro de la distribución de la superficie según las variedades sacamos las siguientes conclusiones: para las cuatro provincias encuestadas, la superficie total de siembra se divide en el 67 por 100 de media estación y el 33 por 100 de tardía. Por provincias se tiene: en Ciudad Real, el 87 por 100 es de media estación y el 13 de tardía. En Toledo, se reparten entre las dos el 50 por 100. En Guadalajara, el 13 de media estación y el 87 por 100 de tardía. Para toda la región, el 67 por 100 es de media estación y el 37 por 100 de tardía.

Situación de cultivos al 18 de noviembre

Cultivo	Situación	Condiciones	Datos numéricos
ALBACETE			
Cereales secano	Sembrando	Buenas	Se siembra un 30 por 100 más que el año anterior
Azafrán	Cosechando	Buenas	Rinde diez Kg/Ha. en azafranes de más de dos años
CIUDAD REAL			
Patata	Cosechando	Buenas	Rinde 18 Tm/Ha.
Remolacha	Cosechando	Buenas	Rinde 50 Tm/Ha.
GUADALAJARA			
Maíz	Cosechando	Buenas	Rinde de 8 a 12 Tm/Ha.
Patata	Cosechando	Buenas	Rinde de 15 a 20 Tm/Ha.
TOLEDO			
Cereales	Sembrando	Buenas	Igual año anterior
Maíz	Cosechando	Buenas	Rinde 10 Tm/Ha.
Leguminosas	Sembrando	Buenas	Igual año anterior
Remolacha	Cosechando	Buenas	Rinde 45 a 50 Tm/Ha.

Otros cultivos:

EN ALBACETE: Las vezas y los yeros, sembrando. **EN CIUDAD REAL:** Los cereales y leguminosas, sembrando. **EN CUENCA:** La cebada y los trigos, sembrando. **EN GUADALAJARA:** El trigo, la cebada, las vezas y los yeros, sembrado. **EN TOLEDO:** El azafrán, cosechando.

(Datos facilitados por la Consejería de Agricultura de Castilla-La Mancha)

Prohibición de diversos aditivos en conservas vegetales

Por una resolución del 18 de octubre de la Subsecretaría para la Sanidad se han dictado normas encaminadas a anular el uso de diversos aditivos en las conservas y semiconservas vegetales.

A esta resolución se ha llegado tras efectuar la revisión de diversos aditivos autorizados para la elaboración de diversos alimentos. Al efecto de que las industrias elaboradoras de los productos alimenticios que venían utilizando los aditivos cuya autorización se anula puedan efectuar los estudios necesarios para sustituir los que se anulan y adaptar los procesos tecnológicos a las nueva situación, la prohibición entrará en vigor a los noventa días de su publicación en el «Boletín Oficial del Estado», hecho éste que ocurrió el pasado 4 de noviembre.

La relación de aditivos cuya autorización de uso en la elaboración de conservas y semiconservas vegetales queda anulada es la siguiente:

— Antioxidantes: ascorbato potásico y B-tocoferol sintético.

— Colorantes: azul brillante FCF, pardo chocolate HT y riboflavina 5 fosfato.

— Conservadores: nisina.

— Estabilizadores: mono y diglicéridos de ácidos grasos esterificados con el ácido acetil-láctico, propilenglicol.

— Reguladores del pH: bicarbonato cálcico, bicarbonato magnésico, bicarbonato potásico, carbonato magnésico, carbonato potásico y malato potásico.

Consuegra

Cincuenta y cinco aspirantes a tres plazas de auxiliares del Ayuntamiento

Y... atención a los timadores

CONSUEGRA. F. Domínguez Tendero

En fecha reciente, y en relación completa publicada en el «Boletín Oficial de la Provincia», aparecieron los nombres de los aspirantes admitidos a la oposición libre convocada por el Ayuntamiento para cubrir tres plazas de auxiliares de la Administración General.

Para estas tres plazas se presentan cincuenta y cinco aspirantes, y éstos no son sólo consaburenses, sino que concurren de varias poblaciones limítrofes, Madridejos y Urda entre ellas, y hasta de Talavera de la Reina. De las solicitudes presentadas no ha habido ninguna exclusión, pues, por lo que se ve, no hay ningún aspirante que no reúna las condiciones necesarias para concurrir a estas plazas y tanto son damas como varones; pero las primeras, las damas, lo son en mayor número, pues son treinta las aspirantes, y de ellas dieciséis con el nombre de María. Entre todos domina el apellido Rodríguez, lo que demuestra también la permanencia genealógica del apellido cidiano. Como puede apreciarse, mucha demanda para pocos puestos; que ellos alcancen la suerte y que Dios se la bendiga.

Aviso: El último timo por la comarca

Hace unos cuantos meses se dieron varios casos de timo por procedimiento nuevo en estos lares. Varias personas, chicas y mayores, en un coche, haciendo como que componían una familia, paraban el coche junto a un establecimiento comercial, se apeaban unos, adquirían géneros, los pagaban pocos; casi de inmediato y como queriéndose hacer ver, mandaban a uno de los chicos para aumentar el volumen de lo adquirido pero ya sin dinero; salía con el género y decía: «Espere, que en seguida traigo su valor», pero esa segunda vuelta ya no se producía y el coche salía de «najas». Ahora es nuevo y vuelve a ser principalmente sobre establecimientos comerciales. El individuo o individuos en cuestión se presentan en los establecimientos —previamente han estudiado sus ascendencias y familiares forasteros— y dicen llegar con un encargo que les mandan sus padres, hermanos, etc., de tal o cual sitio. Una vez orientados de ello dicen que tales objetos (los que traen que no valen nada)

El Romeral

Casi perfilada la Semana Cultural

EL ROMERAL. Carlos Martín-Fuertes

Como ya es tradicional en los últimos años, la Asociación Cultural La Grumona está ya con los preparativos propios de la IV Semana Cultural. Esta Semana se desarrolla normalmente en las fechas cercanas a la Navidad. Según un portavoz de la citada Asociación es deseo de ésta que se vean y consigan mejoras ostensibles respecto de las anteriores. Por ello se ha tenido una reunión, en la que estuvieron presentes las llamadas fuerzas vivas del conjunto.

Al término de la reunión se nos informó del boceto de cosas que se van perfilando. Por ejemplo, la presentación seguramente la van a hacer tres personas: el poeta local Celestino Fernández Rincón, el mago Bermahan y la «cantaora» Socorro. Estos serán, como decimos, los encargados del pregón. Entre las novedades con respecto a otras ediciones se piensa interpretar, por el grupo local de teatro Los Aspas, un sainete lírico; asimismo un conjunto de niños interpretará un cuento escenificado de Gloria Fuertes.

En música se piensa organizar un festival de música «rok», otro de música medieval y, finalmente, otro de música «folk». En deportes se pretende inaugurar oficialmente la pista polideportiva de la Agrupación Escolar Silvano Cirujano. Seguramente se hará con un partido de voleibol. También habrá dos conferencias: una, sobre la pleita, y otra, sobre alternativas de trabajo en nuestra zona. En este sentido cabe decir que últimamente se intenta desarollar, por iniciativa de varios particulares, de forma altruista, el cooperativismo.

Hemos dejado para el final lo que, sin duda, será para muchos lo más destacado y novedoso. Me refiero a la pleita, ya que habrá una exposición permanente de pleita. Es, y sobre todo ha sido en la antigüedad reciente, un trabajo artesano que llevó el nombre de El Romeral más allá de nuestras fronteras y por todo el país, distribuyéndose trabajos y encargos por Castilla la Vieja, la Nueva, Galicia, etc. La verdadera lástima es que estas labores artesanas se hayan ido perdiendo por culpa del progreso y de la industrialización. No cabe duda que el interesado en el tema va a disfrutar con esta exposición, que va a montar y dirigir en la Semana Cultural el conocido artesano local Eugenio Rojo, hombre ya jubilado y residente en el pueblo. Por cierto, se nos olvidaba decir que la Semana se va a celebrar desde el día 18 al 25 de diciembre.

Mora

Distribuidos gran número de folletos ilustrados de Protección Civil

MORA. Angel Lumbreras de Gracia

Con objeto de fomentar la participación de los ciudadanos en el desarrollo de la Protección Civil a nivel local, el pasado fin de semana, en esta población, se distribuyeron gran número de folletos profusamente ilustrados. Se han editado por la Dirección General de Protección Civil, dependiente del Ministerio del Interior, y en su portada se hace una llamada de atención: «Necesitamos contar con tu participación».

Ante la pregunta de qué es la Protección Civil hemos profundizado en el texto del folleto y exponemos algunos puntos de su contenido, quizá un poco influenciados por lo acontecido en fechas pasadas en las zonas de Levante y Cataluña, en donde Protección Civil ha tenido una valiosa participación.

Protección Civil es un servicio público que tiene por misión evitar o corregir los daños que puedan causarse a personas o bienes por situaciones de emergencia en los casos de grave riesgo, catástrofe o calamidad pública por la acción de elementos naturales, medios técnicos o conductas humanas, tanto en tiempo de paz como de guerra.

La Protección Civil ejerce sus funciones en todo el territorio nacional a niveles central, provincial y local.

A nivel central existe la Comisión Nacional de Protección Civil, órgano superior de carácter coordinador, consultivo y deliberante en materia de Protección Civil. Por otro lado, la Dirección General de Protección Civil es el órgano directivo que ejerce las competencias del Estado de Protección Civil.

A nivel provincial, el gobernador civil asume en la provincia la dirección de la Protección Civil, asistido por la Comisión Provincial del Gobierno.

Por último, a nivel local, el alcalde es el responsable de la Protección Civil en el municipio, con la asistencia de un concejal delegado.

Sin embargo, los ciudadanos pueden asumir voluntariamente el cumplimiento de los deberes de colaboración con la Protección Civil, en virtud de un imperativo moral de contribución al interés general.

Quien participa en acciones de Protección Civil realiza una labor de solidaridad, contribuyendo al desarrollo de acciones humanitarias que requieren nobleza de espíritu, generosidad, abnegación y sentido de la responsabilidad civil.

Participando voluntariamente en acciones de Protección Civil contribuiremos al engrandecimiento de nuestro municipio y a la realización de uno de los primeros derechos, como es el derecho a la vida.

Se podrá participar:

— Formando parte de agrupaciones de colaboradores voluntarios de la Protección Civil Local.

— Constituyendo una Asociación de Protección Civil en nuestra localidad.

— Colaborando en las campañas de orientación a la población sobre riesgos potenciales de emergencias y de promoción, cara a la incorporación de los ciudadanos a la Protección Civil que organicen nuestros ayuntamientos.

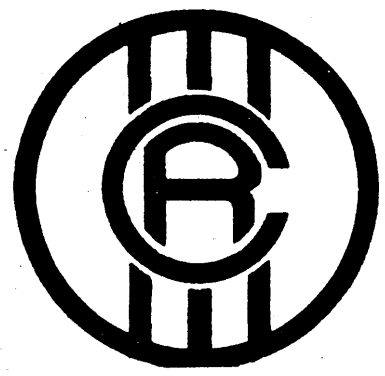

CAJA RURAL PROVINCIAL DE TOLEDO

GABINETE TECNICO AGRICOLA

Conferencias-Coloquio en Torrijos

I. «Introducción de nuevas variedades en cereales».
Por don JOSE IGNACIO ORTEGA MOLINA, Ingeniero Agrónomo, Jefe de Sección del Centro de Control del Instituto Nacional de Semillas y Plantas de Vivero.

II. «Ventajas en la utilización de semillas certificadas».
Por don MARTIN FERNANDEZ-GOROSTIZA, Ingeniero Agrónomo, Jefe del Centro de Control del Instituto Nacional de Semillas y Plantas de Vivero.

Día: 22 de noviembre. Hora: Siete y media de la tarde.

Lugar: Bar-Restaurante La Perla (plaza del Cristo).

Colabora: COLEGIO OFICIAL DE INGENIEROS AGRONOMOS

Toledo, hoy

A LAS 8,30:
• **Seminario conciliar.**— Misa solemne, dentro de la fiesta del Reservado.

A LAS 18,30:
• **Acto eucarístico** en el mismo Seminario Conciliar.

Exposiciones

• **Galería Selección.** (Calle Puerta Llana, 14.) — Oleos de Lola Extremadouro. Laborables, de 10 a 14 y de 16 a 20 horas. Festivos, de 12 a 14 horas.
• **Cámara de Comercio.** (Plaza de San vicente, 1.— Oleos de Tomás Camarero. Laborables, de 12 a 14 y de 18 a 21 horas.
• **Caja de Ahorro Provincial de Toledo.** (Palacio de Benacazón.)— Oleos, dibujos y esmaltes de Juan Carlos y Pilar Alonso García. Laborables, de 18 a 21 horas.
• **Sala de exposiciones de la Diputación Provincial de Toledo.** (Plaza de la Merced, 2.) - Oleos del padre Arsenio Muñoz. Laborables, de 9,30 a 14,30 y de 17 a 20 horas. Sábados, de 9,30 a 13 horas.

Toledo, ayer

20 de noviembre de 1805: Carta de la chancillería de Granada a la provincia de Toledo.

El alcalde mayor de Toledo, luego que reciba esta carta, practicará las mayores diligencias a fin de capturar a Luis Lablanche, francés, reo de graves delitos, que se considera estar por los montes de Toledo.

Las señales para su identificación merecen reproducirse según el texto de la carta:

«Es habitante de Somieres, cerca de Nimes, estatura de cinco pies y cinco pulgadas; ojos pardos azulados, cara ovalada y bastante llena.»

«Tez fresca para la edad; lleva pelo trenzado y sombrero pardo afelpado, una sortija de diamantes en el cuarto dedo de una de las manos. Habla apretando los dientes, con mal acento y osado y de poco despejo.»

La carta advierte que también se comunicó esto a Consuegra, a Navahermosa y a Talavera.

Clemente PALENCIA

Teléfonos útiles

TOLEDO

Bomberos: 22 60 80.
Comisaría de Policía: 22 14 01 y 091.
Policía Municipal: 22 34 07.
Casa de Socorro: 22 81 57.
Guardia Civil: 22 59 00.
Ambulancias Finisterre: 22 37 73.
Ambulancias S. Social: 22 55 00.
Ambulancias Cruz Roja: 22 29 00.
Renfe: 22 12 72.
Autobuses Galiano, S. A.: 22 36 41.
Autobuses Continental: 22 73 60.
Juzgado: 22 34 20.
Seguridad Social: 22 55 00.
Hidroeléctrica: 22 34 45.
Butano: 22 11 21 y 22 17 61.
Vehículos desaparecidos: 22 14 01.
Taxis (cuesta del Alcázar): 22 23 96.
Taxis (ambulatorio): 22 16 98.
Taxis (paseo de la Vega): 22 16 96.
Telegramas por teléfono: 22 20 00. De 22 a 8 horas, llamar al 91-222 29 51.
Oxígeno medicinal: 22 87 04.
Taxis nocturnos: 22 34 07.

TALAVERA DE LA REINA

Bomberos: 80 30 80.
Comisaría de Policía: 80 05 39 y 091.
Casa de Socorro: 80 02 93.
Guardia Civil: 80 13 81.
Policía Muncipal: 80 00 37.
Ambulancias: 80 36 00 y 80 20 73.
Renfe: 80 13 88.
Juzgados: 80 61 13.
Teléfono de la Esperanza: 80 24 13.
Seguridad Social: 80 09 50.
Hidroeléctrica: 80 17 14.
Objetos perdidos: 80 00 37.
Vehículos desaparecidos: 80 05 39.
Taxis (Pl. del Generalísimo): 80 02 69.
Taxis (paseo del Prado): 80 14 72.
Telegramas por teléfono: 80 23 83.
Policía Municipal: 80 00 37.
Ambulancias: 80 36 00 y 80 20 73.
Renfe: 80 13 88.
Autobuses Galiano: 80 24 22.
Autobuses La Sepulvedana: 80 64 14.

Horarios de autobuses

Toledo-Madrid

Galiano: 7, 8, 9, 13, 15, 14,30, 20,15 (laborables).
Continental: 10, 11, 11,30, 18, 19, 19,30 (laborables).
Galiano: 7, 8, 9, 13,15, 14,30, 17, 19,45, 20,15, 23 (festivos).
Continental: 10, 11,30, 18, 19, 19,30 (festivos).

Madrid-Toledo

Galiano: 11, 12, 18,30, 19,30, 20,50, 22 (laborables).
Continental: 7, 9, 9,30, 13, 15,30, 16,30 (laborables).
Galiano: 10,30, 12, 18,30, 19,30, 20,50, 22, 23, 1 (festivos).
Continental: 9, 9,30, 13, 15,30, 16,30 (festivos).

Toledo-Talavera

7,30, 14, 15, 16 (laborables).
9, 21 (festivos).

Talavera-Toledo

8, 9,15, 9,45, 16,30 (laborables).
9,45, 20 (festivos).

Nacimientos y defunciones

Nacimientos: Moisés, hijo de Manuel Pérez y Julia Fernández; Javier, hijo de Joaquín Soto y María Antonia Rey; María del Pilar, hija de Eustasio Cándenas y María del Pilar Tejero; Miguel Angel, hijo de José Luis de la Cruz e Isabel Ramírez; María Mercedes, hija de Demetrio Perea y Encarnación Zaragoza; José Alberto, hijo de José Castillo y Rocío Jiménez.

Defunciones: Jesús López Vázquez, de 22 años; Remedios González Gómez, de 71; Vicenta Avilés Bricio, de 55; Zoilo Maqueda Novillo, de 64; Angel Ribera Nombela, de tres días.

Farmacias

TOLEDO

Segundo de Echevarría. Hombre de Palo, 23 (hasta las diez).

María Elena Castro Sierra. Calle de Barcelona, s/n. (toda la noche).

TALAVERA

Manuel Ramos Gómez-Olmedo. Paseo de la Estación, 23 (hasta las diez).

Juan María Martínez Manterola. Pertiña San Miguel, 39 (toda la noche).

Cartelera

Cine María Cristina. (Marqués de Mendigorría, 1. Teléfono 212442.)- A las 6,30, 8,30 y 10,30: «Muerte bajo el sol». Mayores 14 años.

Cine Imperio: (Cuesta del Aguila, 7. Teléfono 221623.)- A las 5,30 y 8,45: «Los dioses deben estar locos». Tolerada. Y a las 7 y 10,30: «El luchador manco». Tolerada.

Teatro de Rojas. (Plaza Mayor, 4. Teléfono 223970.)- A las 5,15, 7, 8,45 y 10,30: «La profesora de educación sexual». Mayores 18 años.

Cine Alcántara. (Cabrahígos, 18. Teléfono 220817.) A las 6 y 8: «La enfermera», de Nello Rossati. Mayores 18 años.

El tiempo

DATOS METEOROLOGICOS DE AYER EN TOLEDO FACILITADOS POR EL OBSERVATORIO

Temperaturas: máximas, 15,7 grados a las 16,15 horas; mínima, 0,7 grados a las 8,30; a las 13, horas, 10,7 grados. Humedad relativa del aire: 77 por 100. Presión atmosférica: 726,1 milímetros.

El día transcurrió despejado, hubo neblina por la mañana; el viento fue flojo del SE.

DATOS ASTRONOMICOS PARA HOY.— El Sol sale a las 8,06 horas; se pone a las 17,57. Duración del crepúsculo: 28 minutos. La Luna sale a las 12,20; se pone a las 21,47. Fase lunar: Luna nueva.

Horario de trenes

Madrid-Toledo: 7,25 (P), 8,11 (A), 9,15 (A), 10,00 (A), 12,16 (A), 14,10 (A), 14,25 (P), 16,30 (A), 17,30 (A), 17,55 (P), 19,02 (A), 19,45 (P), 20,00 (A), 21,00 (A).

Toledo-Madrid: 6,22 (A), 6,50 (P), 8,00 (A), 9,10 (P), 10,20 (A), 11,55 (A), 13,36 (A), 14,02 (P), 14,25 (A), 16,25 (A), 17,25 (A), 18,25 (A), 20,05 (A), 20,36 (P), 22,00 (A).

Radio 80

Programación local

8,00: Despertador.
9,00: Toledo, ciudad sin tiempo.
12,00: Nuestro tiempo, nuestra gente.
13,00: Tiempo de ocio.

Horario del Toledo monumental

—**San Juan de los Reyes.**— De 10 a 14 y de 15,30 a 18.
—**Sinagoga del Tránsito y Museo Sefardí.**— De 10 a 14 y de 15,30 a 19.
—**Casa Museo de El Greco.**— De 10 a 14 y de 15,30 a 18.
—**Iglesia de Santo Tomé.**— Laborables, de 10 a 13,30 y de 15 a 19. Festivos, de 10 a 11,30 y de 15 a 18.
—**Catedral.**— De 10,30 a 13 y de 15,30 a 18.
—**Museo de Santa Cruz.**— De 10 a 19.
—**El Alcázar.**— De 9,30 a 18.
—**Mezquita del Cristo de la Luz.**— De sol a sol.
—**Museo Victorio Macho.**— De 10 a 14 y de 15,30 a 18.
—**Taller del Moro y palacio de Fuensalida.**— De 10,30 a 14 y de 15,30 a 19.
—**Museo de Arte Contemporáneo.**— De 10 a 14.
—**Museo de los Concilios y Cultura Visigótica.**— De 10 a 14 y de 15,30 a 18,30.

Cupón pro ciegos

Número premiado ayer:

632

ya de Toledo

Delegado y redactor-jefe, Enrique Monsalve. Redacción y administración: Calle Armas, 6, teléfonos 211150, 58, 62.
En Talavera: Redacción, calle Sol, 25, teléfono 806216. Administración, teléfono 801887.

Caza

Con los galgueros de Guadamur

Selección de perros de caza al campeonato provincial

El campeonato provincial de galgos en campo está ahí, a la vuelta de la esquina. Para primeros de diciembre, los mejores perros toledanos lucharán por el triunfo en el certamen provincial. Los dos primeros clasificados representarán a Toledo en la competición nacional y estamos en el momento de selección de galgos para integrar la representación de los más renombrados clubs galgueros.

Asistimos en el término de Guadamur a las carreras de búsquedas de estos sobresalientes animales, y un experto conocedor, Tomás Talavera, ha citado a hombres del lugar, de La Puebla de Montalbán, Mora y Navahermosa para integrar bajo sus colores a los galgos más sobresalientes. A las nueve de la mañana, en el despejado corredero, hace un frío «que pela». Inclemencia del tiempo que se combate con una intensa hoguera de sarmientos que calienta los huesos ateridos de los espectadores. Alguien trae, bienvenido sea, un termo de café caliente y otro acerca la botella de cazalla para limpiar el esternón y sentir el fuerte animador que llega hasta el estómago.

Hay interés por dos perros, «Cira», propiedad de Eugenio Ballesteros, y «Fandango», propiedad de Antonio Sánchez. Es un mal día de prueba para conocer la fortaleza de los canes, ya que el corredero está empapado y por su menor peso la liebre tiene más defensa ante el acoso del galgo. Aun así, se inicia la suelta de colleras y hay lugar para observar la llegada y los apretones de los perros ante la rabona. Más de cuarenta aficionados siguen con entusiasmo el esfuerzo de los seleccionados, que ponen corazón y fuerza en el acoso de la pieza, que busca su salvación en el perdedero de las olivas. Se suceden las carreras y junto a los galgos mencionados destaca también la actuación de «Trunda», una barcina de Guadamur que puede contar, a pesar de su corta edad, para un próximo campeonato.

El tiempo pasa casi sin darnos cuenta y la prueba resulta satisfactoria para Tomás Talavera, quien en su bloc campero porta los nombres más idóneos para representar a los clubs galgueros en el certamen provincial. Hacia las tres y media de la tarde, aficionados e invitados comparten un suculento plato de arroz con liebre, «paso alante y paso atrás», condimentado por el bar El Chico, de Guadamur.

Doce venados y dos cochinos en «Candilejos»

Organizado por la Sociedad de Monteros del Estena, se dio la solana de la finca «Candilejos». Participaron en la montería 24 escopetas y siete rehalas, que cubrieron las armadas de «barranquilla», «el romeral» y la traviesa. El día fue desapacible, con un fuerte viento racheado, que favorecía el paso de las reses ante los puestos, estando los monteros más preocupados de defenderse de las inclemencias del tiempo que de escuchar el tropel de la caza. Aun así, los resultados no fueron malos, ya que se lograron 12 trofeos de venado y dos de jabalí. Entre las escopetas más certeras citemos los nombres de Francisco Basarán, con dos cervunos y un guarro; Dacho Vallano, con dos venados; Ramiro Guardiola, con otro doblete, y Enrique del Aguila y Angel Conde, con un venado.

Lluvia y frío para tres aficionados de Mazarambroz

¡Qué verdad es que la afición a la caza puede con todo! Así lo entendieron tres aficionados de Mazarambroz, que tuvieron la osadía de patearse parte del término de la localidad en busca de piezas cuando en días pasados las inclemencias del tiempo desaconsejaban a todos los cazadores partir en búsqueda de la caza. Pero como la voluntad era fuerte, Enrique Corroto, José María Berrojo y Venancio Muñoz se atrevieron con un día de perros y salieron a dar suelta a su afición, caiga quien caiga. Después de a una mañana cinegética «contra vientos y mareas» lograron cinco liebres, tres perdices y cuatro conejos, y también conquistaron dos fuertes resfriados y un «empape» total que dejó sus ropas para el arrastre. Aquí los traemos como ejemplo de lo que un administrativo puede llegar a hacer para no perderse su día de caza, que le libera de toda una semana en el coto cerrado de una oficina. Y es que «sarna con gusto no...».

Mañana, segunda montería social de Quintos de Mora

Mañana, nueva cacería social en el afamado coto nacional de Quintos de Mora. En la presente ocasión se da la mancha denominada «Los Anchurones». Participarán en la mismo, 50 escopetas y 11 rehalas, agrupadas en las categorías de nacional, provincial y local. La información del ICONA es que la jornada puede ser rentable y con un poco de puntería se pueden conquistar logros interesantes. Recordar que el cupo es dos venados por puesto y que tan sólo se permite el uso de la escopeta. La cita, a las nueve en la casa forestal de los Quintos.

J. H. PONOS

Balonmano

Juega con Merkal en su cancha

A. Alcázar puede ser líder

JORNADA 7.ª

Puertollano-P. Fiat, 12,30, P. Municipal (Puertollano).
D. Bosco-C. Isabel II, 12, Salesianos (Jaén).
A. Alcázar-Merkal, 12, P. A. Alcázar.
R. Murcia-B. Andújar, 12, P. Cultura (Murcia).
Descansan: C. Ahorro y Caserío Vigón.

Los equipos toledanos no tendrán esta jornada participación completa. Sólo el Angel del Alcázar-Iberoamericana, contra los albaceteños del Merkal, participará en ella. El otro equipo toledano, el Caja de Ahorro tendrá descanso obligado, al tenerse que haber enfrentado con el Happening de Villarrobledo y este equipo haberse retirado.

Indudablemente, el Angel del Alcázar tiene una gran oportunidad de poderse colocar en la cabeza de la clasificación, dado que juega en casa ante un Merkal que sólo ha sido capaz de vencer en un partido, mientras que a sus más directos rivales puede resultarles difícil sumar algún punto. Al líder, Caserío Vigón, le será imposible, ya que es el equipo que descansa.

El Angel del Alcázar debe vencer a un Merkal que, aunque sólo ha vencido un encuentro, tiene un equipo con experiencia y que resulta bastante difícil de batir. Un hándicap importante para los toledanos será, si se confirma, la baja de Sastre, el que va en cabeza del trofeo de la regularidad, ya que parece haberse reproducido una vieja lesión.

En los demás encuentros, el Canal Isabel II es favorito ante el Don Bosco gerundense, pero hay que tener en cuenta que la moral de los aceiteros debe estar muy fuerte después de los treinta y seis goles que endosó a la Provisión Fiat a domicilio en la pasada jornada. El Puertollano, en su encuentro con el golista Provisión Fiat y el Real Murcia, en su encuentro con el balonmano Andújar, parten como favoritos, aunque el último encuentro puede resultar más complicado, dada la igualdad en la clasificación.

Sánchez Gil, entrenador del San Prudencio

Sánchez Gil, por fin aceptó ser el nuevo entrenador prudencista

Francisco Sánchez Gil es desde ayer el nuevo entrenador del C. D. San Prudencio. Sánchez Gil ha aceptado ser entrenador del conjunto amateur talaverano ante la insistencia de la Junta Directiva del Talavera C. F. de una forma provisional. El nuevo entrenador se ocupará del equipo dada la situación en que se encuentra y siempre que no sea un freno para sus ocupaciones laborales.

BALONCESTO

Primera preferente masculina

S. Velázquez-Talavera, duelo provincial

El Pitman Polígono, a Guadalajara

OCTAVA JORNADA

Grupo I

S. Velázquez-B. Talavera	10,30 horas	P. cubierta (Toledo)
Pilaristas-B. Madrid	17,00 horas	Madrid
Banesto-S. S. Reyes	12,30 horas	Madrid
La Salle-Pinto A	11,30 horas	Madrid
Caldeiro-Calasancio	12,30 horas	Madrid
EISA-Fátima	12,30 horas	Aranjuez

Grupo II

Occidental-Torrejón	18,15 horas	Moratalaz
C. Loyola-A. Aghar	13,00 horas	B. Pilar (Madrid)
El Pardo-C. La Estrella	12,00 horas	El Pardo (Madrid)
Cofanco-Ciencias	12,30 horas	S. Blas (Madrid)
Gredo G.-P. Cataluña	12,30 horas	Moratalaz
Guadalajara-Pitman Polígono	17,00 horas	Guadalajara

Partido de máxima rivalidad entre Seguros Velázquez y el Baloncesto Talavera, que se celebrará en el pabellón cubierto a las diez treinta del próximo domingo en el grupo primero de la primera preferente masculina. A tenor de la trayectoria de los dos equipos, el Baloncesto Talavera puede tener una nueva oportunida de sumar dos puntos a los seis que ya posee. Pero en encuentro de rivalidad no se puede hacer un pronóstico lógico, ya que otros muchos factores inciden sobre el desarrollo normal de los encuentros, por lo que Seguros Velázquez puede tener su oportunidad y sumar dos puntos más a su enclenque casillero.

El otro representante toledano, el Pitman Polígono, se desplaza a Guadalajara, donde encontrará un rival con seis puntos más que él, por lo que sus posibilidades son más bien mínimas. Si los toledanos logran algo positivo sería una gran sorpresa.

Los demás encuentros en el grupo I presentan color casero, si exceptuamos el Caldeiro-Calasancio, donde el líder no debe ceder, y el EISA-Fátima, auténtico partido de la jornada, dado el potencial de ambos equipos y que sólo el Fátima ha perdido un encuentro y por decisión del Comité de Competición.

En el grupo II, Círculo Loyola y el Cofanco tienen un partido fácil, mientras que el Gredos, Occidental y El Pardo pasarán muchas dificultades y lo normal es que terminen derrotados dada la potencia de los equipos contrarios.

Liga Provincial

En senior, ventaja para los locales

En juveniles, para los forasteros

Segunda jornada

LIGA SENIOR MASCULINA

Grupo A

Quintanareño-C. B. Mora	11,30 horas	Domingo	Quintanar
La Tercia-Villacañas	11,30 horas	Domingo	Consuegra
S. D. Ocaña-Madridejos	12,00 horas	Domingo	Ocaña

Grupo B

Kik'es-C. B. Navarro	12,30 horas	Domingo	Los Navalmorales
Alijares-C. D. Sonseca	16,30 horas	Sábado	Toledo
Torrijos J. N.-D. España	Aplazado		

Liga Juvenil Masculina

CEI-CB Navarro	20,00 horas	Jueves	U. Laboral
Young Shop-Quintañareño	16,30 horas	Sábado	P. Cubierto
La Tercia-Moprica	10,00 horas	Domingo	Consuegra

La Liga provincial cumple su segunda jornada, tanto en la competición senior como en la juvenil.

En el grupo A senior, el Quintanareño, uno de los favoritos a priori, debe imponerse al Mora, equipo que ya perdió en su cancha en la jornada anterior y La Tercia, de Consuegra, tampoco debe tener muchos problemas para imponerse al Villacañas, que al igual que el Mora también perdió en la jornada pasada. Donde parece estar lo importante de la jornada es en el S. D. Ocaña-Madridejos, donde, si tenemos en cuenta el resultado alcanzado por los madridejenses en la pasada jornada, la Sociedad Deportiva no debería tener muchos problemas.

En el grupo B, Alijares debe confirmar, a costa de los sonsecanos, que es el favorito del grupo, mientras que el Kike's pasará muchas dificultades ante los jóvenes del Navarro, que ya en la pasada temporada hicieron estragos en la categoría superior y lo más normal es que terminen derrotados.

En juveniles todo parece estar a favor de los visitantes, y sólo La Tercia Moprica, ante la novedad del equipo talaverano, puede resultar más problemática para los forasteros.

II Trofeo YA de Toledo a la regularidad

Descalabro del Santa Bárbara y del Sampru

TALAVERA C. F

	Punt.	Tarj.	Total
Quini	21	1	20
Juan	17	-	17
Iglesias	17	-	17
Anero	15	2	13
Quique	14	1	13
Ortiz	13	-	13
Conde	11	1	10
Javi	9	-	9
Benito	7	-	7
Bernabéu	7	-	7
Manolín	7	2	5
P. González	6	1	5
Ayucar	5	-	5
Cecilio	4	-	4
D. Rivero	4	-	4
Aguilar	3	-	3

Coeficiente: 10,1

Quini, el mejor

Otra vez, y van... Quini ha sido el mejor jugador del Talavera ante el colista. Porque fue el delantero con más movilidad, porque sobre él recayó el mayor peso del juego ofensivo del equipo, porque con su habitual habilidad fue quien más ocasiones de peligro creó y porque, en fin, culminó su excelente primer tiempo ante el Fuengirola, con un gol precioso y oportuno que rubricó la victoria talaverana.

U. D. SANTA BARBARA

	Punt.	Tarj.	Total
Parra	16	-	16
Valentín	16	-	16
Ceju	16	1	15
Briones	15	1	14
Ocaña	11	-	11
Miguel Angel	11	-	11
Arturo	13	3	10
César	10	1	9
Guti	8	-	8
Tocano	7	-	7
Tante	7	1	6
Juli	10	5	5
Ramón	5	-	5
Vicente	6	2	4
Canorea	4	-	4
Ricas	1	-	1
Angel	1	-	1
Torán	0	-	0
Servilio	0	-1	-1

Coeficiente: 7,4.

El mejor, Ceju

Una vez más, por su entrega y corazón, Ceju ha sido el más regular dentro del flojo partido que realizó su equipo frente al fuerte y correcto Las Pedroñeras. No se puede decir que hizo un gran partido, pero batalló, se sacrificó, luchó y peleó como él sabe hacerlo.

C. D. TOLEDO

	Punt.	Tarj.	Total
Fernando	15	-	15
Rafa	11	-	11
Alfredo	11	1	10
Prisci	10	-	10
Manolo I	10	-	10
Leiva	10	1	9
Carlos	9	-	9
Lozano	9	-	9
Espinosa	12	4	8
Arroyo	8	1	7
José Luis	7	-	7
Michel	7	1	6
Bermúdez	5	-	5
Pagés	4	-	4
Manolo II	3	1	2
Roberto	0	-	0
Flores	0	—	0

Coeficiente: 7,1.

El mejor, José Luis

Sí, señores. No hay discusión: todos los medios de comunicación, espectadores, seguidores del Toledo y sus propios compañeros destacaron en Miguelturra a José Luis por encima de todos los demás jugadores del equipo en una actuación brillante del conjunto, no coronada por el triunfo.

José Luis, con sus compañeros del centro del campo, pero sobre todo él, se hizo dueño de la situación.

C. D. SAN PRUDENCIO

	Punt.	Tarj.	Total
Moreno	15	-	15
Roberto	15	-	15
Andrés	10	-	10
Hernández	12	3	9
Salinero	6	1	5
Quique	5	-	5
Oliva	5	-	5
Franchu	5	-	5
Luna	8	3	5
Pepe	9	5	4
Zaldúa	5	3	2
Fiti	3	2	1

El mejor, Pepe

De los 13 jugadores blanquiazules que disputaron el pasado domingo el partido ante el Moscardó y «ante» el señor Díez Baquedano, el más destacado fue el capitán Pepe. Pepe luchó lo indecible para que el triunfo, a pesar de las adversidades, cayera de lado prudencista. Un cabezazo suyo propició la pena máxima en la que los prudencistas consiguieron su gol, evitó que Clavero agrediera al árbitro e intentó poner orden en la tangana que se formó sobre el césped. Por estas razones viene hoy a nuestra sección de los mejores el veterano capitán prudencista Pepe.

Esta noche, a las nueve, en una cena

La Peña Bahamontes rinde homenaje a Gregorio Benito

El club Peña Bahamontes ofrecerá esta noche un homenaje a nuestro paisano Gregorio Benito, reciente y legendario jugador del Real Madrid y de la selección nacional. El acto tendrá lugar a las nueve en el restaurante Ramos, de la urbanización San Francisco.

Además del homenajeado es segura la presencia a esta cena de Angel Nieto, con sus 12 campeonatos del mundo a la espalda; el corredor de fórmula 1 Emilio de Villota, los atletas toledanos Ricardo Ortega y José Luis González y otras dos figuras históricas del fútbol nacional: Paco Gento y De Felipe.

Este acto se desarrolla todos los años cuando termina la temporada para el club Peña Bahamontes y siempre se ha caracterizado por la asistencia de personajes populares del deporte.

Peña quinielística Gol

La jornada anterior no se recogieron premios tan importantes como en la precedente, aunque se acertaron un pleno, un trece y un doce, dando 350.000 pesetas, si bien la inversión había sido muy superior. Los pronósticos para la presente jornada son los siguientes:

Grupo A: números 2 y 4: 1.

Grupo B: números 1, 6 y 10: X.

Grupo C: números 7, 8 y 11: 1.

Grupo D: números 9, 13 y 14: 2.

Grupo E: números 3, 5 y 12: 1.

Marcelino Casas comienza dando la cara por la regeneración

Maniobra interna en UCD para desplazar del poder a Arias Salgado y a los suyos

Como cabezas visibles podrían aparecer Marcelino Casas, Juan Ignacio de Mesa y Alfredo Ramos

La supuesta cohesión interna de UCD de Toledo puede desplomarse como un edificio de arena en la reunión del próximo viernes, convocada para la elección de los ocho compromisarios que asistirán al congreso extraordinario centrista. Según las impresiones obtenidas por YA de Toledo, podría estar preparándose un frente común, formado por importantes militantes de UCD de Toledo, contra aquellos que hasta ahora han hecho y deshecho en el partido en la provincia. La refriega alcanzaría al propio Rafael Arias Salgado, aunque al final las peores consecuencias podría llevárselas su brazo derecho, Gregorio Peláez, el hombre que ha representado los intereses del «jefe» en la provincia. Por el momento, Marcelino Casas, miembro del comité ejecutivo provincial de UCD, diputado provincial, portavoz del grupo centrista en la Diputación, ha hecho a YA de Toledo unas declaraciones cuasi explosivas que más adelante recogemos.

Aunque sólo son impresiones, la rebelión de los hombres situados en el segundo peldaño del poder de UCD contra la cúpula máxima dirigente podría ya estar formada. Este sector, que arrastraría a los muchos descontentos existentes en UCD de Toledo tras el fracaso de las elecciones del 28 de octubre, tendría como cabezas visibles a tres personas de conocido prestigio en el partido centrista, con sus huestes en las tres comarcas de Toledo más importantes: en la zona de la Mancha, Marcelino Casas; en Toledo. el propio alcalde de la ciudad, Juan Antonio de Mesa, y en Talavera de la Reina, Alfredo Ramos. Los tres, aparte de hombres válidos y que en varias ocasiones se han reafirmado en sus posturas de centro-centro, albergan en su seno descontentos con los mandamases centristas, encabezados por Rafael Arias Salgado y Gregorio Peláez. Las críticas, fundamentalmente, irían centradas en el segundo, pues probablemente hacia el primero se sigue sintiendo el respeto de su categoría de ex ministro y de hombre próximo a las máximas decisiones procedentes de la capital de España. Gregorio Peláez sería el meollo de las críticas por varias razones, muchas de las cuales pesarían porque ha sido un hombre que ha jugado fuerte cuando había vientos favorables hacia UCD, llamando al orden, apartando y acercando, defenestrando o promocionando a unos y a otros, lógicamente con el consentimiento de Rafael Arias Salgado. Las tensiones entre Marcelino Casar —buena cabeza y hombre de reflexión política— y Gregorio Peláez son conocidas por todos aquellos que no anden muy despistados. Se dice que Peláez fue quien en último momento impidió aCasas ser presidente de la Caja de Ahorro de Toledo, colocando apresuradamente a José Manuel Martín Chávez, que ha salido buen presidente. Juan Ignacio de Mesa también ha sido crítico ante el poder constitucional, representado todavía por Arias Salgado, y en más de una ocasión ha debido agachar las orejas al llamarle la atención Gonzalo Payo, cuando éste tenía todo el poder. Las quejas de Alfredo Ramos serían largas de enumerar, quizá acentuadas con las últimas decisiones, que le han marginado completamente: al marcharse Gonzalo Payo de la presidencia de la Diputación, en vez de acceder al cargo de vicepresidente primero Ramos, se creó una vicepresidencia segunda para que Jesús García Cobacho diera el brinco hasta el máximo puesto; después de esta afrenta, en las elecciones del 28-O, cuando Ramos esperaba ser candidato al Senado se optó por el ministro efímero García Ferrero, con los estrepitosos resultados conocidos.

Casas da la cara

Como decimos, el viernes próximo estos hombres podrían plantear la batalla frente a los máximos dirigentes de UCD de Toledo: Arias Salgado, Peláez, incluso García Cobacho, pidiéndoles que dejen paso a savia nueva para recuperar el espacio perdido de UCD durante el «imperio» de aquéllos. Lo que está claro es la postura de Marcelino Casas a tenor de lo que nos ha dicho.

«En UCD, desgraciadamente, se han intentado solucionar las cosas con cenas y comidas para que luego no ocurra nada. Ahora es el tiempo de recuperar el espacio perdido de centro; se ha ido un electorado frustrado al no ser capaces de transmitirles un mensaje de esperanza e ilusión. Debemos generar la ilusión perdida y conseguir una participación real y efectiva de las bases», nos decía Marcelino Casas. Su tono de voz iba «in crescendo» a medida que sus palabras eran más acusadoras: «Se ha intentado poner a unas personas enviadas de Madrid. Para hacer un partido a su imagen y semejanza se ha sustituido el debate por las personas adictas en la provincia y, claro, ha pasado lo que ha pasado. Este método de trabajo es malo y los resultados se han visto días atrás», manifestaba Marcelino Casas. En opinión del miembro del comité ejecutivo provincial, hay que acabar con lo que han sido los comités ejecutivos provinciales y consejos políticos centristas hasta ahora: en vez de lugares de debates y decisiones, un círculo de alabanzas. «En mi opinión, los actuales dirigentes de UCD de Toledo deben dejar paso, pues soy muy desconfiado de que un método de trabajo ejercido por determinadas personas pueda cambiar. En el partido no sobra nadie, pero hay que cambiar de métodos y personas en la dirección», manifestaba el señor Casas.

El portavoz del grupo centrista en la Diputación considera que hay que entrar en una dinámica de debate en la que no puede salvarse por privilegios el propio Arias Salgado: «Rafael es una persona muy válida. Todos lo queremos mucho, pero, claro, no podemos transmitir el cariño a ayudantes, no se puede delegar el poder en éstos», decía en una clara alusión a Gegorio Peláez.

Marcelino Casas insistió en varias ocasiones en que había llegado el momento en que hablaran las bases. Sobre la coalición con AP se mostró absolutamente contrario. «Es preciso concurrir en solitario. Hay personas que piensan ya en la coalición por el solo hecho de conseguir un puesto oficial. Se han acostumbrado al coche oficial y al chófer y se mueven por estos principios. Nosotros, yo, y muchos militantes de UCD, estamos cansados de intereses particulares, únicamente queremos un partido de centro, llámese UCD o de otra manera. Y el próximo viernes deben quedar clarificadas las cosas», nos decía Marcelino Casas en unas declaraciones que de buen seguro no obedecen a un superfluo arrebato. Hay que añadir que al alcalde de Toledo le han sentado muy mal las declaraciones de Peláez, mostrándose partidario de un acercamiento con AP. El viernes la lucha aparente surgirá por elegir a los ocho representantes toledanos para el congreso extraordinario. Los regeneracionistas no quieren que vayan los «insustituibles»: Arias Salgado, Peláez... Desean caras nuevas y que UCD dé un giro de 180 grados. Una aproximación a las bases, dicen.

M. A. MELLADO

Ante la designación de las fiestas locales

El Ayuntamiento de Toledo no hace caso de la opinión de los empresarios

Nota de la Federación Empresarial Toledana

«La Federación Empresarial Toledana, habiendo observado cómo el Ayuntamiento de Toledo hace caso omiso de las sugerencias hechas por esta Federación, ésta se ve en la obligación de expresar ante la opinión pública su desacuerdo por la aprobación por parte de la comisión permanente de declarar fiesta local el viernes siguiente al Corpus.

Las razones que en su día expusieron los empresarios del comercio, conjuntamente con la Cámara de Comercio e Industria de esta capital, ante el alcalde de Toledo, basándose en la experiencia del año pasado, fueron las siguientes:

La imposición de día festivo el viernes siguiente al Corpus va a originar un decaimiento en el realce y esplendor de nuestra fiesta grande, pues es de prever que el ciudadano de Toledo, a la vista de cuatro días festivos que van de jueves a lunes en época casi estival, abandonará la ciudad en busca de zonas de recreo que sirvan de descanso, corriendo el riesgo de que la ciudad quede semidesierta, y teniendo en cuenta que el verdadero relieve e importancia de la fiesta del Corpus Christi es resultado de la colaboración del propio toledano, que contribuye de manera especial a hacer más grata la estancia de los visitantes, atraídos por la fama de tan señalada fiesta, nos produce pesar imaginar que Toledo comience a perder su fiesta de mayor tradición.

Por otro lado, se pierde la oportunidad de efectuar unas ventas que apuntan a ser extraordinarias por la afluencia masiva de visitantes, tan fundamentales en la actual época de crisis.

Ante esta situación, los empresarios del comercio lamentamos profundamente que no se hayan tenido en cuenta nuestras opiniones en su propuesta de permutar esta fiesta, por ejemplo, por el día 23 de noviembre, aniversario del nacimiento de Alfonso X el Sabio.»

En el último pleno municipal

Aprobado un aumento del 80 por 100 en las retribuciones complementarias de los funcionarios

Como anticipábamos días atrás en nuestro diario, el punto que hacía referencia a la aplicación del real decreto 211/82 sobre retribuciones de funcionarios fue el tema más interesante del pleno ordinario celebrado en el Ayuntamiento; acordándose por 16 votos a favor y tres abstenciones dar un 80 por 100 sobre el incentivo de productividad, con el compromiso de los funcionarios de trabajar diariamente media hora más. Esto supondrá a las arcas municipales quince millones de pesetas y se aplicará con efectos retroactivos desde principio de año.

El pleno, que comenzó con quince minutos de retraso sobre el horario previsto, contaba en su orden del día con un total de siete puntos, el primero de los cuales, sobre la lectura y aprobación del acta de la sesión anterior, se aprobó con una matización efectuada por el secretario. El punto segundo sobre la aprobación definitiva de las ordenanzas fiscales se aprobó por unanimidad, si bien el comunista Antonio Urbán ratificó su opinión y la de su partido sobre el desacuerdo con los impuestos de solares y voladizos señalando que este último era un impuesto «impopular». A esto el alcalde le respondió textualmente que «todos los impuestos son impopulares, pero lo que deben ser es justos».

Seguidamente se aprobó la contratación a la empresa Construcciones e Ingeniería, S. A., para el depósito regulador del barrio de Santa Bárbara, con un presupuesto de 33.771.900 pesetas. Ya en el punto cuatro el concejal Santiago Calvo defendió una moción para cambiar la ubicación de la escultura de Alberto, dedicada a la mujer toledana, y que ha sido colocada en el paseo de la Vega. Argumentó su petición con la presentación de un pliego conteniendo 150 firmas de toledanos que desean el cambio, y propuso la plaza de los antiguos depósitos del agua para ubicarla. Su petición fue respondida sagazmente por el comunista Alfredo Béjar que, entre otras cosas, señaló que la moción era totalmente subjetiva, criticando duramente que una vez aprobado un tema en acuerdo plenario, un concejal se valga de la presentación de firmas para mostrar su disconformidad.

«Después de un acuerdo corporativo —dijo— sólo queda como recurso ir a los tribunales.» La moción fue denegada por tres votos a favor, ocho en contra y ocho abstenciones.

Por otro lado se volvió a debatir la cesión del edificio municipal de San Juan de Dios al Ministerio de Educación, para ubicar en el mismo las oficinas del centro de orientación escolar. Esta cesión se realizaría durante veinticinco años y el Ministerio pagaría 50.000 pesetas mensuales en concepto de alquiler, corriendo de su cargo cuantas reformas realice. El tema fue rebatido por el comunista Antonio Urbán. La moción fue retirada a petición de la concejal delegada de Educación para estudiarla más ampliamente.

Las retribuciones

Como decíamos, el punto más importante fue el que hacía referencia al real decreto 211/82 sobre retribuciones de funcionarios, pero únicamente en cuanto a las retribuciones complementarias, ya que las básicas fueron aprobadas en otro pleno anterior. Al respecto existía un acuerdo previo UCD-PSOE, según el cual se incrementaría el 80 por 100 sobre el incentivo de productividad, ya que la ley permite a cada corporación municipal actuar según su propio criterio con un mínimo del 50 por 100 y un máximo del cien por cien. Tomó la palabra, en primer lugar, Arturo García Tizón quien, tras señalar que el tema traería consigo agravios comparativos, solicitó el incremento del cien por cien, siendo respondido por Martín Molina, el cual pidió al concejal aliancista que explicara los motivos de esta petición.

El señor Tizón señaló, posteriormente, que aunque el Ayuntamiento toledano es bajo en recursos, la normativa existente al respecto no es obra suya, y por lo tanto sus funcionarios pueden sentirse discriminados con respecto a otras administraciones locales, como la Diputación. Tras distintas intervenciones, la enmienda de Arturo García Tizón fue rechazada, aprobándose el aumento del 80 por 100 y con el compromiso de los funcionarios a trabajar diariamente media hora más.

— Créditos hipotecarios.
— Créditos personales.
— Financiaciones.
— Descuento de papel.

Solucionamos en 48 horas

Teléfono 225025
TOLEDO

Varios autocares salieron de distintos puntos de la provincia

Militantes toledanos de Fuerza Nueva acudieron a la cena de disolución

Varios autocares de militantes de Fuerza Nueva salieron ayer desde distintos puntos de la provincia con destino a Madrid para acudir a la cena en la cual se procedió a la autodisolución del partido. Según manifestaba ayer para nuestro diario José Verde Díaz, secretario provincial de Fuerza Nueva, dicha autodisolución les ha pillado un poco de sorpresa, por lo que se mostraba cauto a la hora de hacer declaraciones.

En nuestra provincia, Fuerza Nueva contaba con un total de tres mil militantes, si bien junto a los simpatizantes redondeaban los siete mil. Ayer, al no haber un comunicado oficial destinado a las sedes provinciales, en la de Toledo se negaban a anticipar ningún tipo de información, señalando, eso sí, que a partir de ahora se iniciarán una serie de reuniones para encauzar el tema de la disolución.

Cultura y vida toledanas

El Greco: «Creta le dio la vida, y los pinceles, Toledo»

Vivimos el centenario de los grandes místicos, Teresa de Cepeda y Ahumada. Juan de Yepes, el ciervo vulnerado, y hemos de recordar a quienes dieron vida artística a sus deliquios y sueños. A Zurbarán, pero sobre todo a El Greco, el hombre soberbio de la grandeza de espíritu, el anti-Miguel Angel del que un día dijera era «un buen hombre que no sabía pintar», el vate de la pintura ascensional para Alberti: «Una gloria con trenos de ictericia / Un biliar cnto derramado... / Lívida turbación, anhelo consternado. / Ansia verde, amarillo frenesí... / ¡Oh, purgatorio del color, castigo /desbocado, castigo de la línea, / descoyuntado laberinto, etérea / cueva de misteriosos bellos feos, / de horribles hermosísimos, penando / sobre una eternidad siempre asombrada.»

El genio místico y atormentado a quien «Creta le dió la vida, y los pinceles, Toledo...» «Y su extrañeza: / admiraran, no imitaran edades», como en su soneto señalara Paravicino; el visionario que ve la luz en la antigua posesión veneciana Candia (Creta) en 1537 —o más probablemente 1541 ó 1542—, Doménico Theotocopuli, a quien bien pronto viene estrecha su isla y su iconografía de mosaico frío y hierático, al margen del tiempo y de la historia.

Un joven artesano que, según la leyenda, remonta el Adriático sobre una fusta de transporte —su hermano Manussio era marino en la flota de la Serenísima— y llega a la capital veneciana, entonces con el Tiziano en gloriosa ancianidad, el Tintoretto, Jacopo Bassano y el Veronés, con Pontorno, Caraglio, Schiavone, Corti, Sadelar o el Parmesano; metrópoli de la pintura manierista y colorista frente a los valores lineales y plásticos romanos miguelangélicos, antes de 1560, si bien hay un documento en el que vemos a El Greco, tal vez episódicamente, en su país en 1566.

Los comienzos del período veneciano de El Greco han dado lugar a diversas teorías, de ellas descartada totalmente la de Willumsen (1927), que atribuía a este momento de peregrinación y formación cuadros, muchos de ellos mediocres, que corresponden en realidad al círculo del Bassano. Dudosa la de El Greco madonero, generalizada tras el hallazgo por Palluchini en 1937, del tríptico de la galería Estense, de Módena, que debió ser pintado antes de 1565. Acaso de este momento sean la «Estigmatización de San Francisco» (colección Zuloaga), la «Huida a Egipto» (colección particular), «Cristo curando al ciego» (museo de Dresde), la Expulsión de los mercaderes del templo» (Washington), la Adoración de los pastores» (colección particular), existiendo una carta fechada el 2-XII-1567 del Tiziano a Felipe II, en el que menciona a El Greco como «un joven muy valiente, discípulo mío».

Y tal vez por la via clásica Venecia-Parma-Bolonia-Ferrara-Florencia, en 1570 El Greco en Roma, en la que una carta del miniaturista Giulio Clovio es ya un pintor excepcional, del que menciona un autorretrato (perdido) que había asombrado a los pintores romanos, como les debió asombrar su propósito ante el «Juicio final», de «rehacerlo con honestidad y decencia no inferior a aquélla y de buena pintura».

Según Mancini, «habiendo venido a Roma y llegado en un momento en que no había allí muchos hombres y, en todo caso, no dotados de un estilo tan decidido ni espontáneo como parecía ser el suyo, tomó gran aliento» y allí acaso recomendado por el miniaturista retratando al cardenal Alejandro de Farnesio, y pintando para su bibliotecario, el cardenal Fulvio Orsini, oyendo hablar de Felipe II y del Escorial, y su contacto con Muciano Taddeo Zucar o con Sarmonetta, y ya en sus obras romanas como el retrato de Julio Clovio, en «Su muchacho apagando una vela», en su «Giovanni Battista Porta» o en su Vicenzo Anastagi, en su expulsión de los mercaderes del templo, «Anunciación», la «Piedad», etc., como diría Meyer, la nerviosidad, la fuerza expresiva de su imaginación visionaria, la concepcin de conjunto, el pintor del esfuerzo, que diría Claudel.

En Toledo se convierte en un mito

Pero donde el cretense se convierte —según Cocteau— en un mito, en una llamada y en una plegaria, en un grito, en una mirada del prisionero del tragaluz, es en Toledo, la ciudad imperial en la que desde1577 va a

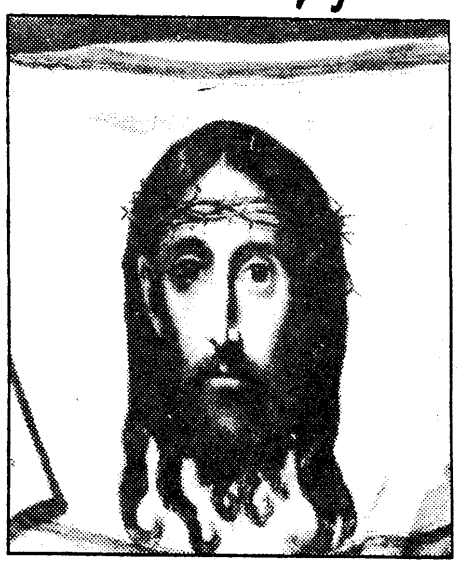

«La Santa Faz», cuadro de El Greco no catalogado, que se expuso por primera vez en la muestra El Toledo de El Greco

residir hasta su muerte, el 7 de abril de 1614. No sabemos si realmente conoció en Roma a don Luis de Castilla, cuyo hermano Diego era deán de la catedral de Toledo y encargado de la reconstrucción de Santo Domingo el Antiguo, pero aquí trabajó (1577-1579) y realizó los retablos de la «Asunción», la «Trinidd», la «Adoración de los Pastores» y la «Resurreción», y en estos años vive con la dama del Armiño, doña Jerónima de las Cuevas, que en 1578 le da un hijo, Jorge Manuel... Y en este momento, y con «El Expolio», y su intento de acercarse a Felipe II en su alegoría de la Liga Santa, conocida también como el «Sueño de Felipe II», la «Adoración del Nombre de Jesús» y el «Martirio de San Mauricio», y su casa, en una de las del marqués de Villena, en plenitud, cuando de él decía Francisco Pacheco que le conoció personalmente: «Era gran filósofo, de agudos dichos, y escribió de la pintura, escultura y arquitectura». Y físicamente, en el autorretrato perdido, tal vez fuera el mismo joven imberbe, de cara larga y más bien enjuta, pelo corto con entradas en la frente, nariz afilada y labios finos, que con la ropilla y el cuello rizado propios de la época, y fuera por entero de la composición del cuadro asoma un busto no demasiado poderoso, precisamente sobre la firma del pintor, en el extremo izquierdo del lienzo que hay en el Museo de Parma, que representa la «Curación del Ciego». Tal vez se vuelva a pintar en el centurión de «El Expolio» y en el «San Mauricio» y en el «Entierro del Conde de Orgaz» —barba rubia oscura—, y en los San Josés de las «Sagradas Familias»; pero, desde luego, es el hombre del Autorretrato de la colección de A. Beruete: exótico, inteligente, agudo, irónico, supervalorado pleitista, rebelde y arbitrario.

Y, desde luego, no astigmata, cuyo defecto de refracción alargará las formas, como quería Bertens; no paranoico inadaptado, extravagante, excéntrico, egocéntrico, megalómano y demandista, como quería Ricardo Jorge, aunque, como Unamuno, acaso tuviera ese punto de locura que uno necesita para no ser tonto, sino soberbio pintor de retratos. Acaso tuviera como modelos a los orantes del manicomio del Nuncio, y despreciara la carne miguelangélica (sólo hay dos gordos en toda la producción pictórica del Greco: «Retrato de un fraile trinitario» y «Retrato de un maestro»), sino realista pintor de una sociedad asténica: Es el momento de la plenitud cuando de sobra sabe que el claro acerca y lo oscuro aleja. Prolonga los cuerpos con la llama del alma y las manos aladas, y en Toledo, que dio al Greco «mejor patria» (Paravicino) el «Entierro del Conde Orgaz» (1586-1588), y la «Anunciación», y la «Adoración de los Pastores», y el «Bautismo de Cristo»..., y la sucesión de obras maestras... «La piedad», la «Sagrada Familia del Hospital de Afuera» y los «Apostolarios», y los San Franciscos, San Juan Bautista, Santo Domingo, y los grandes retratos como el del «Cardenal Fernando Niño de Guevara», «Fray Hortensio de Paravicino», «El caballero de la mano en el pecho», «Antonio de Covarrubias»... Y un Greco español por lo que de oriental hay en el alma de España, acertando en la suprema Ascención ante la que Rilke exclamara:

«Fruta arrancada a nuestro ser recóndito,
tú que estás llena de dulzura,
déjanos sentir como te desvaneces
en el misterio de la bienaventuranza.
Puesto que nosotros quedamos donde tu te fuiste,
y todo lo que queda aquí abajo necesita tu consuelo,
declinanos tu gracia y fortalécenos con ella
como si fuera un vino generoso,
porque no nos basta para entender el entendimiento.

.....

Lo mismo que nosotros, cuando por la noche
oímos el correr de las fuentes en silencio
así te nos apareces tú, ascendente y solitaria
ante los ojos nuestros.
Quiero que antes de evadirte de lo visible,
se sujete a ti, como enhebrada en el ojo de una aguja,
el hilo largo de la mirada mía,
para que tires de él, todo blanco según asciendes
por los altos cielos...»

Tirón hacia las profundidades

Y en la vida de Domenico Theotocopuli, Toledo escenario de su «cambio de vida». De ese tirón hacia las profundidades para confrontar seria y honradamente con el propio destino personal y solitario que ocurre entre los treinta y cinco y cincuenta años, ese momento en que, con Hemingway, se piensa que pese a lo logrado «sin embargo no creo que la edad requiriera la mitad de lo que se le entrega», y en este punto un testimonio, el Martirio de San Mauricio (1580-1582). Los cuarenta años cuando el rey lo rechaza. Y entonces, y sin duda para acomodarse a un mercado que desvalúa su pintura, la producción por El Greco de repeticiones de originales suyos, especialmente de santos: San Francisco, San Jerónimo, María Magdalena, apóstoles, Sagradas Familias; una elaboración masiva de calidad desigual, que va desde las réplicas pintadas por el propio maestro a las copias de sus ayudantes —Jorge Manuel, Francisco Preboste y, durante algún tiempo, Luis Tristán y otros, cuyos nombres no conocemos—, organizando el taller para poder atender a pedidos poco remunerativos racionalmente hasta el punto que Wittkower lo llama, y no despectivamente, «el Henry Ford de Toledo». Y a los sesenta y dos años, en 1604, su hijo Jorge Manuel tiene su primer vástago, y El Greco, proclamado abuelo: un abuelo que tiene cierta veneración por la figura de Luis Cornaro, que había muerto a los noventa y nueve años, en 1565, y dejando un libro en el que enseñaba a envejecer mediante el ayuno y la vida sobria y acaso esta figura austera retratada por El Greco en su «San Sebastián», en Bucarest, y ya de la vida en la última playa: La adoración de los pastores, del museo de Nueva York, y los Desposorios de la Virgen, y el último Apostolado de la casa de El Greco, y el Bautismo de Cristo, y el San Francisco del Hospital de Tavera, y las Visitas de Toledo amada, y la Escena apocalíptica, y el Lanzarote. Y este genio del manierismo, acaso arquitecto y escultor en diseños y figurillas modeladas en barro de su mano para valerse de ellas en sus obras —Pacheco 1611—. Y así, su transcesión a los setenta y pico años, sin ruido, y en 1614, no pobre, ya que la riqueza que El Greco dejaba al morir no fue más que de 200 —realmente 143— cuadros firmados de su mano y un enigma y un secreto: el de su pintura y el de su existencia, ambos tan excelentes que mereció de Luis de Góngora el siguiente epitafio:

Esta forma elegante ¡oh peregrino!
de pórtido luciente, dura llave,
el pincel niega al mundo más suave
que dio el espíritu al leño, vida al lino.
Su nombre aun de mayor aliento dino
que en los clarines de la fama cabe,
el campo ilustre de ese mármol grave
venéralo y prosigue tu camino.
Yace El Griego: heredó naturaleza,
arte y el arte estudió iris colores
Febo luces, si no sombras Morfeo.
Tanta urna, a pesar de su dureza
lágrimas beba y cuantos suda olores
corteza funeral de árbol sabeo.

Dr.Francisco-José FLOREZ TASCON

Música

Actos organizados con motivo de la festividad de Santa Cecilia

La Asociación Agrupación Musical Toledana, en unión del Conservatorio de Música Jacinto Guerrero de nuestra capital, ha organizado una serie de actos para festejar la festividad de Santa Cecilia, Patrona de la Música.

Por este motivo, hoy domingo, a las doce de la mañana y en la SICP, tendrá lugar la celebración de la santa misa, cantada por la Coral Toledana, titular del Conservatorio, alumnos de canto coral y escolanía del centro. A continuación, en la cafetería Manila, habrá una comida de hermandad.

El día 22, lunes, festividad de Santa Cecilia, la Agrupación Musical Toledana ha organizado su concierto número 59. Este concierto estará a cargo del pianista Miguel Baró, pianista y profesor del Conservatorio Superior de Música de Murcia. Inició Miguel Baró sus estudios en el Conservatorio de su ciudad natal, Murcia, finalizándolos con el premio extraordinario. Perfeccionándolos después en Madrid bajo la dirección de José Cubiles y Amalia Sempere durante cuatro años.

Partiendo de esta base, continúa ampliando estudios y conocimientos, y en Siena (Italia) es discípulo de Guido Agosti en la Academia Musicale Chigiana.

El programa que nos presenta Miguel Baró estara compuesto por: «Sonata en re mayor», de Mateo Albéniz. «Sonata en re mayor», del padre Soler. «Sonata opus 28» (pastoral), de Beethoven. «Sonatina de Ravel». «XVII variaciones serias», de Mendelssohnn. «Dos rapsodias, opus 79», de Brahms. «Polonesa en la mayor, opus 40», de Chopin, y «Polonesa en la mayor, opus 53», del mismo autor.

Programa predominantemente romántico que esperamos nos haga a todos los que asistamos disfrutar, una vez más, de la música.

El concierto se celebrará en el salón de actos de la Caja de Ahorro Provincial, sede central, a las diecinueve treinta horas.

M. M. M.

Cine

COLEGAS. Cine IMPERIO.

Eloy de la Iglesia ha sido siempre un director controvertido para unos o un simple oportunista para otros; de lo que no cabe duda es que cada vez que estrena una nueva película la polémica está asegurada.

En «Colegas», Eloy nos narra el problema de tres jóvenes en paro que acuden a la delincuencia para conseguir el dinero necesario que permitirá a la chica abortar.

Según este «original» planteamiento, la sociedad debería considerar a todo joven en paro laboral como un delincuente en potencia, sin otra salida para su triste situación que la violencia.

Dan vida a estos «colegas» los hermanos Antonio y Rosario Flores, que en esta ocasión «juega a ser actores y para demostrarlo Rosario se desnuda cada vez que el guión lo exige; avalados por elogiosos comentarios que ensalzan la gran naturalidad y espontaneidad de su interpretación, comprobamos tras la visión del filme que tan sólo se trata de un sutil eufemismo que oculta la incapacidad y la evidente inexperiencia de ambos en el «saber estar» ante una cámara de cine.

Día de estreno, domingo 21

Guío SANCHEZ

expone
TOMAS CAMARERO
CAMARA DE COMERCIO
Del 13 al 24 de Noviembre
TOLEDO

PRONTO-CREDIT
El crédito rápido... para pagar lento
Sinagoga, 3
Teléfono 22 33 68. TOLEDO

GRADUADO ESCOLAR-UNED
• Ultimos días de matrícula.
• Exámenes oficiales en EXA. CIRCULO.
• Estudie con beca. Grupos reducidos.
Y además: Preparación para las pruebas de acceso a La UNED. Mayores 25 años.
ACADEMIA EXA. C/Luis Jiménez, 5. 802.594

Cultura y vida toledanas

Sor Faustina y José Antonio Saez Sánchez, protagonistas del supuesto milagro del Cardenal Sancha

El cardenal primado presta juramento para entender en el proceso de beatificación

El cardenal Sancha, camino de los altares

Un enfermo curado por un supuesto milagro pasó por Toledo

El día 9 de enero de 1982, José Antonio Sáez Sánchez se encontraba clínicamente muerto en la ciudad sanitaria de La Paz, de Madrid. Había ingresado ese mismo día en el hospital y los médicos le declararon cianótico y prácticamente le desahuciaron para la vida. Al día siguiente comenzó a operarse un proceso de recuperación que salvó la vida del paciente. Sor Faustina, una religiosa de las Hermanas de la Caridad del cardenal Sancha, había intercedido a este arzobispo toledano por la vida de José Antonio. La calificación del hecho como milagro será examinada por un tribunal de Roma. De momento, él será uno de los testigos a interrogar en el proceso de beatificación abierto en Toledo para el cardenal Ciriaco Sancha y Hervás.

El último proceso de beatificación que se abrió en Toledo para un cardenal de nuestra diócesis fue el que se realizó al cardenal Cisneros. Desde entonces ahora han pasado muchos años. Esta causa es la última que el Vaticano ha considerado oportuno que se abriese, lo cual es un orgullo para nuestra ciudad, máxime si tenemos en cuenta que desde San Ildefonso no ha vuelto a haber ningún santo toledano.

A las cinco y media de la tarde del viernes, el cardenal primado de España, don Marcelo González Martín, cruzó los quince metros escasos que separan el palacio arzobispal de la iglesia de Jesús y María. Esa tarde, las dominicas de clausura que habitan en su interior dejaron de lado sus tareas en la elaboración del mazapán y durante toda la tarde asistieron a un histórico acto: la apertura del proceso de beatificación. El canto, casi angelical, de las hermanas fue lo primero que se oyó en el interior de la pequeña capilla. Luego, el cardenal oró ante el sagrario y se entonó una plegaria en latín.

El padre Romualdo Rodrigo, abogado de las causas de los santos, venido expresamente desde Roma, presentó el proceso y entregó al cardenal un sobre lacrado con sello del Vaticano donde venían las instruciones a seguir en el proceso. El padre Rodrigo manifestó:

«A pesar de los muchos diablos que puedan aparecer en este proceso, la causa el cardenal Sancha saldrá hacia adelante.» Sualusión, en tono desenfadado, era clara para la figura del promotor de la fe o «abogado del diablo», como vulgarmente se le conoce.

Posteriormente, Antonio Sainz-Pardo Moreno, provicario general, leyó el decreto del 19 de junio de 1982, firmado por Juan Pablo II, por el que se concedía permiso para abrir la causa, tras haber examinado parte de la documentación presentada y creer que hay un sólido fundamento de santidad. En el mismo se delegaba en don Marcelo González Martín para introducir la causa.

Cuando el cardenal primado se levantó de su sillón para realizar su juramento el silencio se hizo sepulcral en la capilla. «Que Dios y los Evangelios me ayuden», terminaban diciendo sus palabras. Momentos antes había jurado guardar secreto sobre los interrogatorios de la causa y no hablar con nadie, excepto los miembros del tribunal, sobre el caso, así como no recibir regalos ni dones de las persoas relacionadas con la causa de beatificación.

Tras el cardenal pasaron por los Evangelios el juez delegado, Sabino Catalán; los jueces adjuntos, Evencio Cofrentes y Antonio Cabrera; el promotor de la fe, Pedro Guerrero Ventas, y el notario-actuario y su sustituto, Antonio Lancha y Salvador Cristau.

Son necesarios dos milagros

El proceso abierto en nuestra ciudad es la primera fase de un largo trámite. Los investigadores se encargarán de elaborar un detallado informe sobre la vida y obras del cardenal Sancha. Para conseguir la beatificación son necesarios dos milagros. En la iglesia de Jesús y María de Toledo se encontraba presente uno de los posibles casos de milagro. El será una de las personas que el tribunal se encargue de interrogar en la causa.

Para José Antonio Sáez Sánchez, el día 9 de enero de este año pudo convertirse en una fecha trágica, amaneció casi sin conocimiento y con fiebre muy alta. Su mujer, Luci, se encargó de llevarle a la clínica de La Paz; ingresó en la sección de urgencias, pero su hígado no funcionaba. Los médicos le diagnosticaron una cianosis, enfermedad que se caracteriza por presentar el paciente una coloración azul y a la vez negruzca, procedente de la mezcla de sangre arterial con la venosa o de su estancamiento en los vasos capilares.

Sor Faustina es una hermana de la Caridad del cardenal Sancha que hacía poco tiempo había llegado a España, procedente de Puerto Rico; una compañera suya le había avisado del mal que aquejaba a la familia Sáez Sánchez. Ella se fue a la capilla y, según nos manifestó, pidió al cardenal Sancha que intercediera ante Dios para salvar a ese hombre. «Nada más invocar estas palabras —nos dice— noté una extraña sensación en mi interior que me decía: "Dile a esa familia que él no se va a morir." Nada más oír eso sabía que José Antonio se iba a salvar, y así lo comuniqué a su familia.»

Ahora es el propio protagonista del hecho quien nos comenta: «Al cabo de dos horas de que se realizó la petición, comencé a tener una ligera mejoría; al cabo del día ya estaba prácticamente recuperado. Ahora solamente me ha quedado una pequeña cardiopatía.» El hijo de José Antonio Sáez nos comenta que los médicos no han encontrado explicación científica al curamiento. Ahora el proceso de beatificación y los tribunales de Roma serán los encargados de dar la réplica a la ciencia y catalogar el suceso como milagro o no.

El cardenal Sancha, un avanzado de la doctrina social

«Este cardenal toledano era un avanzado en la doctrina social y, sin embargo, muy rígido en lo que se refiere a la doctrina de la Iglesia.» Con estas palabras definió don Marcelo González al nuevo siervo de Dios, añadiendo: «De esta misma manera definen muchos a Su Santidad Juan Pablo II.

El cardenal-arzobispo de Toledo manifestó que una de las acciones de Ciriaco Sancha más destacada fue la de organizar la peregrinación de 18.000 obreros españoles a Roma para visitar al Papa León XIII. «Hoy día conseguir reunir esta peregrinación es algo extraordinario; si esto lo retraemos a principios de siglo podemos hacernos una idea de la importancia que tuvo este cardenal toledano.

Más tarde se refirió en su intervención al proceso, pidiendo a sus miembros que trabajasen sin pausa pero ordenadamente para conseguir presentar en Roma todos los documentos en el momento oportuno. «Esperemos que los que nos sucedan, si es que no somos nosotros, podamos asistir en Roma o donde sea a la beatificación del cardenal Sancha.» Con estas palabras quiso dar a los presentes una idea de lo largo que es todo proceso de beatificación y, por supuesto, el recientemente iniciado.

Finalizó su intervención con estas sentenciadoras palabras: «Declaro formalmente abierto el proceso.» Una salva de aplausos resumió la emoción de todos los presentes en el acto. El cardenal Sancha se encuentra ya camino de los altares.

Quique SANCHEZ

SE TRASPASA LOCAL COMERCIAL

situado en el centro de TOLEDO, a unos 50 metros de la plaza de Zocodover. Superficie total, 50 m² en planta, disponiendo de sótano de 20 m². Dotado de sistemas de seguridad ANTIRROBO. Ideal para oficinas de seguro, gestoría, despacho profesional, etc.

Precio del traspaso: 1.000.000 de pesetas

Los interesados pueden dirigirse a

TELEFONO 22 17 17 de TOLEDO

o por escrito al

APARTADO 167 de TOLEDO

Glosa a un viaje histórico

Las raíces de Europa

A veces el acontecer histórico se acumula tesoneramente en un país, en un año. Este es el caso de España y del año 1982, pródigos en hechos de proyección nacional e internacional. ¿Llamaríamos a esto providencialismo, recordando a San Agustín?

En este año de gracia han tenido lugar en nuestra patria los acontecimientos siguientes: Reunión por dos veces de la Conferencia de Seguridad Europea, el Mundial de fútbol, las elecciones a las Cortes Generales, con la victoria abrumadora del PSOE en diputados y senadores, no por anunciada menos espectacular; las dolorosas inundaciones, con la secuela de pérdidas humanas y económicas; la visita, por vez primera a nuestro suelo, de un Pontífice romano. Los españoles hemos encajado bien todo este extraordinario devenir, que se pudiera poner como razón para evidenciar nuestra madurez.

Pero ahora sólo pretendo glosar unas palabras, de las muchas y buenas que ha pronunciado Juan Pablo II en las diez jornadas que ha permanecido entre nosotros. Decía el Papa en una alocución a Europa, desde las naves románicas de la catedral de Santiago de Compostela: «Vuelve a encontrarte. Sé tú misma. Descubre tus orígenes. Aviva tus raíces. Revive aquellos valores auténticos que hicieron gloriosa tu historia y benéfica tu presencia en los demás continentes. Reconstruye tu unidad espiritual...»

Suscribo estas palabras del Papa como europeo, español y toledano. Porque no debemos olvidar el papel de España en el contexto espiritual y material de esta Europa, que se ha vuelto para nosotros roñosa y cicatera, que nos pone trabas a la incorporación económica. Juan Pablo II ha estado en Toledo y en Compostela, las dos ciudades españolas en donde hincan múltiples raíces europeas. Los dos grandes centros de la espiritualidad religiosa de España. Santiago, con el camino que de Europa conduce a la tumba del Apóstol. Toledo, con las escuelas de traductores del arzobispo Raimundo y del rey Alfonso X, que nació en Toledo precisamente ahora, en estos días, hará setecientos sesenta y un años. Nuestro paisano el Rey Sabio quiso ser emperador de Alemania, como continuador de los carolingios. Tengamos en cuenta que cuando es coronado emperador el César Carlos de Gante, con solemne pompa, en Bolonia (1530), por el Pontífice Clemente VII, Toledo es la capital del imperio, la cabeza de aquella «Universitas Christiana» que hacía de Carlos I el monarca hegemónico de Europa.

Estas viejas raíces, esta gloriosa historia que Juan Pablo estimulaba a su descubrimiento y vigorización, están fuertemente asentadas en España, desde Toledo a Compostela, desde don Raimundo y Alfonso X a Carlos I y Felipe II, defensor, como el que más, de la unidad de Europa. Sería bueno decir que a Carlos I se le llamó en su tiempo emperador de Occidente.

La unidad de Europa no se puede reconstruir, como postula Juan Pablo II, sin la cooperación espiritual y económica de España. ¡Que lo oigan bien las gentes que manipulan los hilos y tinglados de Bruselas, de París o de Londres!

Fernando JIMENEZ DE GREGORIO

Dos heridos leves en accidente de tráfico

Dos personas resultaron con heridas leves en el accidente de tráfico ocurrido el pasado viernes por la tarde en el kilómetro 112,500 de la N-V, Madrid-Lisboa, cuando el turismo Z-3271-G se salió de la calzada por probable distracción de su conductor, Ignacio Nieto Dum. Este y uno de sus acompañantes fueron atendidos de heridas de pronóstico leve, y aunque el coche implicado presentaba un aspecto aparatoso no hubo que lamentar mayores desgracias.

Crónicas del Cadillo

El decano

José Angel López Carrasco y Morales, entrañable y antiguo amigo mío, ha sido elegido decano del Ilustre Colegio de Abogados de Talavera. Gran noticia, excelente noticia para todos porque las cualidades personales del electo son sobresalientes y porque la abogacía talaverana está de enhorabuena.

Convendría, ahora mismo, hacer un cumplido elogio de su antecesor en el cargo, Antonio Martínez de la Casa, a quien Dios ha reclamado, tras una larga y cruel enfermedad, no hace mucho. En las manos de Antonio Martínez de la Casa, hombre bueno entre los hombres buenos, el Colegio no sólo mantuvo, sino que acreció su bien ganado prestigio. En las de su nuevo decano, con total seguridad, sucederá lo mismo.

Me ha hecho gracia que en la entrevista que le hizo para este periódico Pedro Angel Rosado se apuntase el criterio, sostenido por algunos colegiados, de que López Carrasco representa al continuismo y no al cambio, como si el cambio, sin más ni más, fuese una panacea capaz de resolver todos los problemas. ¿Qué es eso del cambio, así, genéricamente dicho? ¿Qué se entiende por el cambio? Porque me supongo que no querrá decirse que el cambio es poner todo patas arriba y porque pienso que en el territorio de las leyes, más quizá que en ningún otro, hay que andarse con pies de plomo. ¿Cambiar qué y para qué? ¿Cambiar cuándo y cómo? Son preguntas que quedan en el aire.

Propiciar los cambios por el talante político, los modos y maneras de entender la gobernación o desgobierno de un país es no sólo admisible, sino digno de aplauso y un excelente slogan para suscitar esperanzas cuando la ejecutoría exterior exije y justifica la razón del cambio; pero desde que los romanos inventaron y sistematizaron el Derecho, y desde que Napoleón, revolucionariamente, dio un vuelco de 180 grados al Código, los cambios o mudanzas se siguen haciendo, pero con mesura. ¿Y qué cambios cabe esperar de su sencillo Colegio de Abogados con ámbito local? Que nos lo expliquen.

Además, acusarle a José López Carrasco de inmovilista es no conocer de la misa la media. En sus tiempos de joven, como todo el mundo, fue un encendido iconoclasta. No debaja títere con cabeza. Después, y gracias a Dios, los años fueron moderando sus ímpetus y hoy es un caballero maduro y sumamente responsable. Un hombre de cordura, dialogante y aperturista, más atenido al rigor propio de su oficio. Un profesional de cuerpo entero, digno de toda confianza.

Le conozco bien, muy bien, y me honro con su amistad, jamás dementida. Le conocen bien, muy bien, los que le han elegido por abrumadora mayoría: los que confían en que hará honor a la misión para la que ha sido designado. Talavera y los abogados talaveranos han acertado en su elección. De eso no me cabe la menor duda.

Juan DEL TAJO

En principio se sospechó del agua de abastecimiento

Casos de diarrea en Velada

Como la opinión pública está desde hace algún tiempo especialmente sensibilizada ante estos problemas, no es extraño que recientemente en Velada los vecinos de esta bonita y próspera localidad de la comarca talaverana se hayan llevado un susto morrocotudo por la existencia de varios casos de diarreas y trastornos gástricos que coincidieron en el tiempo con la puesta en funcionamiento de la red de abastecimiento de agua tras el enganche a la red general. La primera alarma la produjo el color amarronado con que el agua llegaba a las casas, pero la explicación no era otra que las lluvias caídas recientemente y el hecho de que los conductos fueran de nueva construcción, sin mayores problemas.

Pero, como decimos, la opinión pública está ya suficientemente escamada como para dejar estos temas sin aclarar del todo, y como entre los vecinos se diesen algunas muestras de sospechas sobre la depuración del agua, el alcalde de la localidad ordenó enviar unas muestras del agua al Ayuntamiento de Madrid para que en su laboratorio municipal se analizasen convenientemente. La respuesta que dio el laboratorio municipal madrileño fue positiva respecto a la calidad con que el agua llegaba a los hogares veladinos, corroborando que el color oscuro no tenía otra causa que no fuera la de las consecuencias lógicas de los fuertes temporales de agua. No había, por tanto, nada que temer. Los veladinos podían estar tranquilos y consumir el agua con absoluta confianza.

Los resultados de los análisis, por supuesto, se hicieron públicos por parte del Ayuntamiento y la normalidad volvió. Pero sólo por unas fechas, porque recientemente una familia cayó enferma y tras ser ingresados en la residencia sanitaria de la Seguridad Social de Talavera se les comunicó que su dolencia había sido causada por el consumo de agua en mal estado. Las noticias, cuando son de esta índole, se difunden rápidamente y en pocas horas ya era de dominio público en Velada. La desconfianza hacia el estado del agua de consumo volvió a esta localidad, y una vez más se recabó la actuación de las autoridades municipales, que con su alcalde, Faustino Gómez, al frente, decidieron que había que realizar un nuevo análisis de las aguas, encargándoselo en esta ocasión al Centro Nacional de Demostración Sanitaria. El Centro Nacional de Demostración Sanitaria y el laboratorio municipal de Madrid coincidieron en los resultados de los análisis: el agua de abastecimiento a Velada estaba en perfecto estado y no había nada que temer.

La confusión era tremenda: los análisis del agua daban resultados positivos en cuanto a su calidad y, sin embargo, una familia se encontraba enferma por consumir agua en mal estado. Recabando información e investigando se llegó, casi con el mismo suspense que si de una película de Hitchcock se tratara, a la solución del asunto. Los enfermos habían consumido agua que no era la de abastecimiento del pueblo: la que trajeron en unas garrafitas de una reciente excursión que hicieron a Francia, concretamente a Lourdes. El agua debía encontrarse en mal estado cuando llegó aquí y ésa, al parecer, podría haber sido la causa de sus trastornos intestinales, que por lo demás carecieron de importancia ni peligro para su salud. El susto quedó en eso, en susto, y los vecinos de Velada llevaron al fin una alegría: su agua está en perfectas condiciones.

Impartido por el grupo Títeres de Jarana

Treinta niños de Montesclaros participaron en un cursillo sobre marionetas

Un grupo de niñas del grupo que asistió al cursillo muestran los muñecos que ellas mismas hicieron y a los que ahora dan vida

Tres jóvenes de la localidad toledana de Bernuy, dos hombres y una mujer, los dos varones hermanos y la fémina esposa de uno de ellos, son quienes componen el grupo de marionetas Títeres de Jarana, dedicados a llevar la felicidad a los niños toledanos de las poblaciones de nuestra provincia, contando para ello con unos muñecos de tela realizados por ellos mismos, un mucho de sacrificio y un más de imaginación. En Granada comenzaron su andadura artística, y tanta es su calidad, que el Ministerio de Cultura, a través de su Junta Coordinadora de Establecimientos y Actividades Culturales, les ha subvencionado en varias ocasiones para amenizar las fiestas de determinadas poblaciones y también, como ha sucedido últimamente, para que enseñen su arte a los niños y jóvenes interesados en ello. Así, recientemente fue en Montesclaros en donde han llevado a cabo una especie de cursillo, financiado por el Ministerio de Cultura, gracias al cual treinta niños de esta localidad han aprendido a realizar una marioneta y han recibido las clases correspondientes para saber y conocer todo acerca de cómo montar un espectáculo de marionetas.

Andrés López de la Llave, su hermano Angel y su esposa Lourdes Díaz Sánchez son los integrantes de este grupo que se autodenomina artísticamente Títeres de Jarana. La Puebla, Los Navalmorales, Parrillas, Arenas de San Pedro, el propio Toledo y muchas poblaciones más de Toledo y de Avila han sido escenarios en donde han montado su espectáculo, en el que con más de una hora de duración —«según se enrollen los niños, porque nosotros estamos dispuestos a estar el tiempo que sea necesario», dice Andrés López— sirve de diversión a niños... y a mayores, por qué no. Muy pronto tienen pensado actuar en Talavera, ciudad en la que ya han estado, pero para actuar en plan privado, para los hijos de empleados de la Caja de Ahorros. Si se dedican a esto de las marionetas es, según nos dice Andrés, porque les gusta, porque les da unas perrillas y además porque disfrutan de lo lindo haciéndolo. «En definitiva —confiesa nuestro interlocutor—, porque nos lo pasamos muy bien.»

El cursillo impartido en Montesclaros ha sido, hasta el momento, una de las cosas más importantes que han hecho. Han sido treinta los niños que han participado en el mismo; el Ministerio de Cultura lo financió con cincuenta mil pesetas, y al final los niños asistentes al mismo ya sabían hacer y fabricar sus propias marionetas e incluso fueron capaces de montar y dar vida a su propio espectáculo. Viernes y sábado, durante un mes, han sido los días elegidos para este cursillo, del que todos se muestran plenamente satisfechos y, lo que es más importante, que puede haber servido para despertar en los niños la afición al arte escénico, sea mediante marionetas, sea por caminos de mayor envergadura, pero llamada al fin y al cabo. Andrés y Angel López de la Llave, junto con Lourdes Díaz Sánchez, han sido los encargados de hacerlo. Ellos son y hacen Títeres de Jarana.

Bomberos: También pequeños actos que suponen grandes beneficios

Aunque afortunadamente la actividad del Cuerpo de Bomberos de Talavera ha sido escasa durante estas últimas semanas, hay que reseñar algunos sucesos que se vienen repitiendo con frecuencia durante estos días y en los que ha sido necesaria la intervención de los miembros del Cuerpo señalado. Se trata de que son numerosas las personas que se dejan las llaves dentro de la casa y no pueden entrar posteriormente a la misma, o que tienen rotas las cerraduras, o que se les parten las llaves cuando intentan abrir... Por lo general estas personas suelen reclamar la asistencia de los bomberos y éstos han tenido que socorrer a personas en estas circunstancias en tres casos distintos durante los días 14, 17 y 18 de este mes.

En uno de los casos, quizás el más grave, una niña de cuatro años se había quedado sola dentro de la casa al cerrar la puerta momentos después de que saliera la madre. Los bomberos actuaron con rapidez mientras desde fuera se le hablaba a la niña para que notara que no estaba sola. Cuando se pudo abrir la puerta encontraron a la niña muy tranquila y sin ninguna muestra aún de nerviosismo. En el resto de los casos la intervención de los miembros del Cuerpo de Bomberos se limitó a descolgarse por alguna de las ventanas de los pisos limítrofes e introducirse en la casa de los afectados para abrir la puerta.

Lanar
LA INDUSTRIA ARTESANA, S. A.
MOBILIARIO
CAFETERIAS - BARES
COLEGIOS - OFICINAS
MUEBLES
COCINA
Y
BAÑO
A MEDIDA
ELECTRODOMESTICOS
PANELABLES Y ENCASTRABLES
FABRICACION PROPIA
T. DIAZ ZORITA COLLADO
EXPOSICION:
Avenida Pío XII, 33. Teléfono 80 23 45
FABRICA Y EXPOSICION:
Carretera de San Roman, Km. 1. Teléfono 80 23 72
TALAVERA DE LA REINA

Mora

La celebración de la festividad de Santa Cecilia, por todo lo alto

MORA. Angel Lumbreras de Gracia.

Mañana lunes se celebrará la festividad de Santa Cecilia, y con ello un año más los componentes de la Banda de Música Municipal y amigos de la música celebrarán este día.

Los actos programados con tal motivo han sido adelantados al día de hoy domingo, toda vez que la totalidad de sus componentes, en número aproximado a cuarenta y cinco, son trabajadores en diversas actividades, y el hacerlo en su día supondría faltar a sus respectivas obligaciones.

Los actos comenzarán con una solemne función religiosa, que se celebrará a las doce de la mañana en la iglesia parroquial, a la que asistirán las primeras autoridades locales, amigos de la música, que lo son muchos en esta población, y, naturalmente, los miembros de la Banda de Música, que durante el transcurso de la misa efectuarán diversas interpretaciones.

Finalizada la misa, y por las principales vías urbanas, discurrirá la procesión con la venerada imagen de Santa Cecilia.

Los actos finalizarán con un almuerzo de hermandad, a celebrar en un conocido restaurante de esta población.

Como prólogo a esta festividad, en la noche de ayer, y organizado por nuestro Ayuntamiento y Banda de Música, se celebró un concierto de música extraordinario, cuya finalidad fue el recaudar fondos con destino a las víctimas de Levante, Murcia y Albacete y que tuvo lugar en el bello marco de nuestro coliseo local, con asistencia de numeroso público.

El repertorio ofrecido por la Banda de Música de Mora fue el siguiente:

En su primera parte, y bajo la dirección de su ex director Luis Ibáñez Braña, se interpretó:

«El baile de Luis Alonso» (intermedio), G. Jiménez; «La rosa del azafrán» (selección), J. Guerrero, y «Sol del Levante» (pasodoble), Luis Ibáñez.

Esta última interpretación, dirigida por su autor, fue estrenada y dedicada a Levante.

En la segunda parte, y bajo la dirección de su actual director, Cecilio Díaz Jiménez, se interpretaron las siguientes obras:

«El huésped del Sevillano» (selección), J. Guerrero; «La parranda» (canto a Murcia y ronda de las solteras), F. Alonso; e «Himno a Valencia», J. Serrano.

No cabe la menor duda de que la población moracha se siente orgullosa de contar con banda de música propia, circunstancia que desgraciadamente se da cada vez menos en nuestros pueblos, pues el coste de mantenimiento supone una alta cifra en los presupuestos municipales, pero ello se combate con el interés y entusiasmo de nuestros políticos locales, pues no hay que olvidar que la música es cultura.

Maqueda

Dos individuos atracan un hotel, hiriendo al recepcionista

MAQUEDA. (Servicio especial.)

En la madrugada de ayer sábado, dos individuos, que se cree que tendrían entre los treinta y treinta y cinco años de edad, atracaron la oficina de la recepción del hotel Cazador, que se encuentra en el kilómetro 34,200 de la carretera radial V, en el término de Maqueda, golpeando e hiriendo al recepcionista Angel Guerrero Guerrero. El botín que sustrajeron los dos individuos asciende a unas 80.000 ó 90.000 pesetas aproximadamente.

Según parece, sobre las cuatro de la madrugada dos individuos penetraron en el local, amenazando con armas blancas al recepcionista e incluso pegándole, hasta que finalmente el empleado del hotel les dijo dónde se encontraba la caja. Una vez que consiguieron el botín volvieron a golpear a Angel Guerrero Guerrero para que no pudiera avisar a sus compañeros, así como para que no alcanzara a ver la matrícula del coche en el que se dieron a la fuga. El recepcionista resultó herido, aunque no reviste carácter grave, ya que en la actualidad se encuentra en su domicilio reponiéndose de los golpes sufridos. Se desconoce la cantidad exacta sustraída, aunque parece ser que va de las 80.000 a las 90.000 pesetas, según informaciones fiables obtenidas por YA.

Robo en Valmojado

Otro suceso digno de reseñarse es el ocurrido en el día de ayer, en el cual se cometió un robo en la fábrica de productos varios Castilla, perteneciente al término municipal de Valmojado, de la que se sustrajeron 24 cajas de güisqui, 12 sacos de azúcar, 30 cajas de aceite y otros efectos valorados, según se cree, en unas 700.000 pesetas.

Noticiario toledano

Quintanar de la Orden: Aprobados los incrementos sobre el valor de los terrenos

No habiéndose presentado reclamaciones contra el acuerdo de aprobación del cuadro índice de los tipos unitarios del valor en venta de los terrenos para el bienio 1983-84, a efectos del impuesto municipal sobre incremento del valor de los terrenos, la Corporación ha resuelto elevar a definitivo dicho acuerdo declarándole firme y ejecutivo. Así, los tipos aprobados son: la zona primera, 1.440 pesetas metro cuadrado; la zona segunda, 840 pesetas metro cuadrado, y la zona tercera, 420 pesetas metro cuadrado. Lo cual se ha hecho público para general conocimiento.

■ **EL CASAR DE ESCALONA: CREACION Y MODIFICACION DE DISTINTAS ORDENANZAS.**— El pleno del Ayuntamiento acordó aprobar la creación y modificación de las ordenanzas fiscales que se corresponden con: la ordenanza general fiscal, la ordenanza reguladora de contribuciones especiales, la ordenanza del impuesto municipal sobre publicidad, la del impuesto municipal sobre gastos suntuarios, la de entrada de carruajes o vehículos a través de la vía pública y la ordenanza reguladora de licencias urbanísticas.

Estos acuerdos y documentos se encuentran expuestos al público por espacio de quince días, a efectos de reclamaciones, y que en caso de no haberlas, los citados acuerdos quedarán elevados a definitivos.

■ **TURLEQUE: CONSTRUCCION DE VESTUARIOS EN EL POLIDEPORTIVO.**— El pleno de esta Corporación ha aprobado el proyecto técnico para la construcción de vestuarios en el complejo polideportivo, redactado por el arquitecto Manuel Martín Rabadán. El acuerdo ha quedado expuesto al público en la secretaría municipal, por término de quince días, durante los cuales puede ser examinado y presentar las reclamaciones procedentes.

■ **EXPUESTAS LAS CUENTAS GENERALES DE VARIAS OBRAS EN MONTESCLAROS.**— Se halla expuesta al público en las oficinas de este Ayuntamiento la cuenta general del presupuesto extraordinario de las obras de abastecimiento, distribución y saneamiento, con sus documentos y justificantes, en cumplimiento de lo dispuesto en el artículo 790, del texto refundido de la ley de Régimen Local. Durante el plazo de quince días y los ocho días siguientes podrán presentarse las reclamaciones que se crean oportunas.

■ **PORTILLO DE TOLEDO: SUBASTA PARA LA ADJUDICACION DEL SERVICIO DE LIMPIEZA DE ESCUELAS Y EDIFICIO MUNICIPAL.**— El Ayuntamiento en pleno ha acordado proceder a la adjudicación del servicio de limpieza de las escuelas y edificio municipal, mediante subasta pública.

La duración del contrato será de dos años, a partir del 1 de diciembre de 1982. La garantía provisional será de mil pesetas, y la definitiva de treinta y cinco mil pesetas.

El pliego de condiciones estará de manifiesto en la secretaría del Ayuntamiento durante ocho días, a efectos de posibles reclamaciones.

DIPUTACION PROVINCIAL DE TOLEDO

ANUNCIO

La Excma. Diputación Provincial de Toledo, con domicilio en la plaza de la Merced, número 4, precisa:

UN JEFE DE PROCESO DE DATOS

SE REQUIERE:
- Experiencia al menos de dos años en puesto similar.
- Experiencia en COBOL y BASIC.
- Experiencia en análisis de al menos dos años.
- Experiencia como jefe de explotación.
- Conocimiento de contabilidad mecanizada.
- Experiencia en base de datos.
- Servicio militar cumplido.
- Titulación superior.
- Retribución a convenir.

FUNCIONES:
- Controlar, supervisar y dirigir los trabajos de explotación.
- Análisis de las mejoras a introducir.
- Coordinación con los distintos departamentos de la Diputación.

SE OFRECE:
- Contrato laboral por seis meses (a prueba).
- Jornada de 42 horas semanales.
- Emolumentos, los convenidos.

UN PROGRAMADOR-OPERADOR

SE REQUIERE:
- Experiencia de al menos un año en COBOL.
- Experiencia de al menos dos años en operación.
- Conocimientos de bases de datos.
- Conocimientos de contabilidad mecanizada.
- Titulación a nivel medio (perito, etc.).
- Nivel de retribución 8.

FUNCIONES:
- Desarrollo de programas.
- Actualizaciones.
- Explotación en general.

SE OFRECE:
- Contrato laboral.
- Jornada de 42 horas semanales.
- Emolumentos: los correspondientes al nivel retributivo 8.

Los interesados deberán presentar un solicitud en el Registro General de la Corporación durante el plazo de diez días, a partir de la publicación de este anuncio en el «Boletín Oficial de la Provincia», acompañada de un «curriculum vitae» con fotografía.

Las pruebas serán individuales.

Toledo, a 13 de noviembre de 1982.— El presidente, **Jesús García-Cobacho.**—El secretario general, P. D., **Vicente Doral Isla.**

Guadamur

Homenaje a una centenaria y a todos los ancianos

GUADAMUR. (Servicio especial.)

Hoy domingo va a tener lugar un acto emotivo y cariñoso hacia una vecina que celebra los cien años de vida. Este acto va a verse acompañado con la celebración de la festividad de Santa Cecilia, Patrona de los músicos, adelantándose la fecha en un día, al ser laborable y tener que ocuparse de sus respectivos quehaceres los miembros de la Banda Municipal.

En efecto, Felisa López Moreno será homenajeada por el Ayuntamiento de la localidad en colaboración con la Banda, para dar mayor realce y emotividad al acto, así como la posibilidad que tiene todo el pueblo de sumarse a tan bonita celebración.

Por la mañana será la banda la que lleve el peso de los festejos, mientras que por la tarde los actos correrán a cargo de la Corporación municipal. Tanto la Banda como el Ayuntamiento se han unido para dar mayor esplendor a la solemnidad de la fiesta de los músicos, el homenaje a la centenaria y, ya de paso, la celebración de un homenaje, igualmente, a todos los mayores que residen en Guadamur.

Los festejos comenzarán por la mañana con el toque de diana a cargo de la Banda, para continuar con la santa misa a las once y media de la mañana, a la que seguirá la procesión y un concierto que dará la Banda. A continuación todas las autoridades recogerán a Felisa López Moreno en su domicilio y se dirigirán junto con la centenaria a la plaza del pueblo —mientras los compases musicales de la banda amenizan el trayecto—, lugar en el que se entregará a Felisa una placa conmemorativa, un ramo de flores y una torta, así como una poesía que recitará una niña en su honor.

Como acto final del homenaje un grupo de personas de la localidad interpretará unos bailes regionales típicos y una «tuna» infantil cantará varias canciones, todo ello con la Banda Municipal al quite.

Ya por la tarde, y coincidiendo con la celebración de un homenaje a los mayores, el Ayuntamiento ha organizado una chocolatada para todos los ancianos. Felisa, que se encuentra como una quinceañera, pues aunque tiene familiares viviendo en el pueblo, vive sola y hace las faenas de la casa como si tal cosa, presidirá tan entrañable acto y se intentará que se dé unos pasos de baile.

Madridejos

Fiesta en el colegio Amor de Dios

MADRIDEJOS. Jesús Mora López

Como en años anteriores, en el colegio Amor de Dios se ha celebrado la tradicional fiesta de la Virgen Niña, tan deseada por los pequeños, porque siempre la asocian a las golosinas que nunca les faltan en esta fecha.

Este año ha tenido lugar en sábado, para no perder más clases y poder recuperar algunas que estos días atrás se perdieron.

Muy de mañana esperaban los profesores, el presidente de la asociación de padres y los niños con algunos padres a la puerta de la parroquia, donde se celebró la santa misa presidida por el párroco de Madridejos, Manuel Cepeda Morata, y cantada por el coro del colegio, al que hay que felicitar por lo bien que resultó.

Terminada la misa y ya en el colegio, las personas mayores fueron obsequiadas con un aperitivo y los niños con las golosinas que siempre están presentes en estas fiestas.

Seguidamente se presenció en el patio del colegio una competición deportiva en la que intervinieron un buen número de alumnos, y el resto los animaron con sus aplausos. Todos quedaron contentos y agradecidos a estos niños que tan buen rato les hicieron pasar.

Un grupo de «scouts», mochila al hombro, esperaban impacientes la terminación del partido para emprender la marcha hasta los «depósitos», a unos tres kilómetros del pueblo, de la que regresaron felices al anochecer.

Estas actividades son habituales en este movimiento, que funciona en el colegio del Amor de Dios desde hace varios años y tantos buenos frutos está dando. A él puede pertenecer cualquier niño o niña del pueblo, sea o no alumno de este centro. De hecho, esto ya se está dando. Es una hermosa realidad.

El colegio Amor de Dios tiene 450 alumnos de preescolar y de EGB; cuenta con 12 profesores, religiosos y seglares, que atienden a las 11 aulas de que disponen. Está subvencionado al 100 por 100. El colegio se creó en Madridejos en la década de los 60 gracias a la Fundación Pérez Moreno. Ha estado funcionando en la misma casa de la Fundación. Tras muchísimas dificultades, la congregación del Amor de Dios ha podido construir un moderno edificio de tres plantas, con aulas y dependencias suficientemente amplias para impartir en ellas la docencia.

Las religiosas del Amor de Dios cuentan con muchísima simpatía dentro de la población madridejense, porque todos reconocen la enorme labor educativa que están desarrollando en la juventud.

Toledo, hoy

A LAS 12:
• **Santa Iglesia Catedral Primada.**— Misa cantada por la Coral Toledana, titular del Conservatorio de Música Jacinto Guerrero alumnos de Conjunto Coral y Escolanía del Centro.
• **Teatro Echegaray de Sonseca.**— Concierto de guitarra con Demetrio Ballesteros.

Exposiciones

• **Galería Selección.** (Calle Puerta Llana, 14.)— Oleos de Lola Extramadouro. Laborables, de 10 a 14 y de 16 a 20 horas. Festivos, de 12 a 14 horas.
• **Cámara de Comercio.** (Plaza de San Vicente, 1.)— Oleos de Tomás Camarero. Laborables, de 12 a 14 y de 18 a 21 horas. • **Caja de Ahorro Provincial de Toledo.** (Palacio de Benacazón.— Oleos, dibujos y esmaltes de Juan Carlos y Pilar Alonso García. Laborables, de 18 a 21 horas. • **Sala de exposiciones de la Diputación Provincial de Toledo.** (Plaza de la Merced, 2.)— Oleos del padre Arsenio Muñoz. Laborables, de 9,30 a 14,30 y de 17 a 20 horas. Sábados, de 9,30 a 13 horas.

Para el lunes

A LAS 19,30:
• **Salón de actos de la Caja de Ahorro Provincial de Toledo.** (Calle Talavera, s/n.)— Concierto de piano por el pianista Miguel Baró.

A LAS 19,30:
• **Cámara de Comercio.** (Plaza de San Vicente, 3.)— Curso de nuevas técnicas de venta.

A LAS 19,30:
• **Bar restaurante La Perla, de Torrijos.** (Plaza del Cristo.)— Conferencias-coloquios sobre: «Introducción de nuevas variedades en cereales» y «Ventajas en la utilización de semillas certificadas», organizadas por el Gabinete Técnico Agrícola de la Caja Rural.

Exposiciones

• **Cámara de Comercio.** (Plaza de San Vicente, 1.)— Oleos de Tomás Camarero. Laborables, de 12 a 14 y de 18 a 21 horas.

• **Caja de Ahorro Provincial de Toledo.** (Palacio de Benacazón.)— Oleos, dibujos y esmaltes de Juan Carlos y Pilar Alonso García. Laborables, de 18 a 21 horas.

• **Sala de exposiciones de la Diputación Provincial de Toledo.** (Plaza de la Merced, 2.)— Oleos del padre Arsenio Muñoz. Laborables, de 9,30 a 14,30 y de 17 a 20 horas. Sábados, de 9,30 a 12 horas.

Toledo, ayer

21 de noviembre de 1866: Una corrida de toros en Toledo.

A causa del mal tiempo que hubo el lunes día 15, fiesta de San Eugenio, se trasladó al domingo 21 la corrida de toros.

De este modo se anunciaba en los carteles: «Novillos de cuatro toros de puntas y otro embolado para la mojiganga», de la ganadería de Pedro de la Morera, vecino de Colmenar Viejo.

El toro embolado, para cuya lidia se ejecutará la gran mojiganga, que tanta aceptación tiene en las plazas de España, será toreado por una cuadrilla de aficionados, siendo picado a competencia, para obtener premio, en burros y caballitos de mimbre. Será muerto por la chispa eléctrica, que tanto agradó en la función anterior.

El señor alcalde ha concedido que luego se toreen tres novillos embolados para que los aficionados puedan capearlos, excepto los ancianos y los niños, a quienes se les prohíbe por evitar desgracias.

Suponemos que esta caricatura de la fiesta nacional es como la prehistoria del toreo.

Clemente PALENCIA

El tiempo

DATOS METEOROLOGICOS DE AYER EN TOLEDO, FACILITADOS POR EL OBSERVATORIO

Temperatura mínima: 2,7 grados a las 8 horas. Temperatura a las 13 horas: 10,7 grados. Humedad relativa del aire a las 13: 73 por 100. Presión atmosférica del aire a las 13: 726,5 milímetros.

El día transcurrió con cielo despejado, calima y vientos flojos de ESE.

Teléfonos útiles

TOLEDO

Bomberos: 22 60 80.
Comisaría de Policía: 22 14 01 y 091.
Policía Municipal: 22 34 07.
Casa de Socorro: 22 81 57.
Guardia Civil: 22 59 00.
Ambulancias Finisterre: 22 37 73.
Ambulancias S. Social: 22 55 00.
Ambulancias Cruz Roja: 22 29 00.
Renfe: 22 12 72.
Autobuses Galiano, S. A.: 22 36 41.
Autobuses Continental: 22 73 60.
Juzgado: 22 34 20.
Seguridad Social: 22 55 00.
Hidroeléctrica: 22 34 45.
Butano: 22 11 21 y 22 17 61.
Vehículos desaparecidos: 22 14 01.
Taxis (cuesta del Alcázar): 22 23 96.
Taxis (ambulatorio): 22 16 98.
Taxis (paseo de la Vega): 22 16 96.
Telegramas por teléfono: 22 20 00. De 22 a 8 horas, llamar al 91-222 29 51.
Oxígeno medicinal: 22 87 04.
Taxis nocturnos: 22 34 07.

TALAVERA DE LA REINA

Bomberos: 80 30 80.
Comisaría de Policía: 80 05 39 091.
Casa de Socorro: 80 02 93.
Guardia Civil: 80 13 81.
Policía Muncipal: 80 00 37.
Ambulancias: 80 36 00 y 80 20 73.
Renfe: 80 13 88.

Juzgados: 80 61 13.
Teléfono de la Esperanza: 80 24 13.
Seguridad Social: 80 09 50.
Hidroeléctrica: 80 17 14.
Objetos perdidos: 80 00 37.
Vehículos desaparecidos: 80 05 39.
Taxis (Pl. del Generalísimo): 80 02 69.
Taxis (paseo del Prado): 80 14 72.
Telegramas por teléfono: 80 23 83.

Policía Municipal: 80 00 37.
Ambulancias: 80 36 00 y 80 20 73.
Renfe: 80 13 88.
Autobuses Galiano: 80 24 22.
Autobuses La Sepulvedana: 80 64 14.

Farmacias

TOLEDO

María Elena Castro Sierra.— Calle de Barcelona, s/n (hasta las diez).

Ernesto J. Pérez de Gracia.— Calle de la Plata, 23 (toda la noche).

TALAVERA

Manuel Ramos Gómez-Olmedo.— Paseo de la Estación, 23 (hasta las diez).

Juan María Martínez Mantero-la.— Pertiña San Miguel, 39 (toda la noche).

Para el lunes

TOLEDO

Mercedes González Clemente.— Hombre de Palo, 1 (hasta las diez).

Teófilo Arroyo Pérez.— Avenida del General Villalba, 17 (toda la noche).

TALAVERA

María Josefa Gutiérrez Fernández de la Fuente.— Plaza Poeta Jiménez Castro, 1 (hasta las diez).

María Eloisa Caró Hernández.— Cañada de Alfares, 35 (toda la noche).

Horarios de autobuses

Toledo-Madrid

Galiano: 7, 8, 9, 13, 15, 14,30, 20,15 (laborables).
Continental: 10, 11, 11,30, 18, 19, 19,30 (laborables).
Galiano: 7, 8, 9, 13,15, 14,30, 17, 19,45, 20,15, 23 (festivos).
Continental: 10, 11,30, 18, 19, 19,30 (festivos).

Madrid-Toledo

Galiano: 11, 12, 18,30, 19,30, 20,50, 22 (laborables).
Continental: 7, 9, 9,30, 13, 15,30, 16,30 (laborables).
Galiano: 10,30, 12, 18,30, 19,30, 20,50, 22, 23, 1 (festivos).
Continental: 9, 9,30, 13, 15,30, 16,30 (festivos).

Toledo-Talavera

7,30, 14, 15, 16 (laborables).
9, 21 (festivos).

Talavera-Toledo

8, 9,15, 9,45, 16,30 (laborables).
9,45, 20 (festivos).

Cartelera

Cine María Cristina (Marqués de Mendigorría, 1. Teléfono 212442).— A las 4,30: «Spiderman-2». A las 6,30, 8,30 y 10,30: «Muerte bajo el sol». Mayores 14 años.

Cine Imperio (Cuesta del Aguila, 7. Teléfono 221623).— A las 5,15, 8 y 10,15: «Porky's». Mayores 18 años.

Teatro Rojas (Plaza Mayor, 4. Teléfono 223970).— A las 7 y 10,30: «La chispa de la vida». Compañía de revistas y comedias de Juanito Navarro.

Cine Alcántara (Cabrahígos, 18. Teléfono 220817).— A las 6 y 8: «La enfermera», de Nello Rossati. Mayores 18 años.

Cine Club Infantil Santa Bárbara (Calle Iglesia, 6).— A las 5: «El abuelo congelado».

Para el lunes

Cine María Cristina (Marqués de Mendigorría, 1. Teléfono 212442).— A las 6,30 y 9: «Muerte bajo el sol». Mayores 14 años.

Cine Imperio (Cuesta del Aguila, 7. Teléfono 221623).— A las 6,15, 8,15 y 10,15: «Porky's». Mayores 18 años.

Teatro de Rojas (Plaza Mayor, 4. Teléfono 223970).— A las 5,30 y 8,45: «Los dioses deben estar locos». Tolerada. A las 7 y 10,15: «El luchador manco». Tolerada.

Cine Alcántara (Cabrahígos, 18. Teléfono 220817).— Cerrado.

Matrimonios y defunciones

Matrimonios: José Luis Sánchez-Horneros Galán y María Teresa Zamorano Plaza; Miguel Angel Barroso Ayala y María del Carmen Alonso Alarcón.

Defunciones: Luis Palmero Villalobos, de 63 años; Hipólito Contento Montero, de 77; Guadalupe Muñoz Bravo, de 86.

RADIO 80

PROGRAMACION LOCAL

10,00: Zocodover. Nuestra plaza mayor.
15,00: Tarde de fiesta.
21,00: Especial Toledo deportivo.

Para el lunes

6,00: Para empezar.
7,00: Despertador.
12,30: El Bargueño.
13,30: Especial noticias-deportivo.
15,00: Patio musical. Tertulia de sobremesa.
21,00: Todo es radio.

Cupón pro ciegos

Número premiado ayer:

776

deportes toledo

El Talavera juega esta tarde en el Vivero

A Carlos Martínez sólo le valen los dos puntos ante el Badajoz

Con la baja de Quini y la incorporación al once titular de Martínez viaja hoy a Badajoz el Talavera C. F. para enfrentarse esta tarde, a partir de las cuatro y cuarto, en el campo de deportes del Vivero, al titular de la capital pacense, un equipo que dirigido técnicamente por Jaurrieta, aspira este año, como todos desde hace muchos, al ascenso de categoría. Es el Badajoz un equipo importante dentro del grupo II de Segunda División B, pero que hasta la fecha no ha sido capaz de dar a su afición las alegrías que ésta espera y desea desde principios de temporada. Aún así, la dificultad para el Talavera esta tarde no va a ser poca, sino mucha e importante, ya que no en vano el Badajoz no ha recibido ni un solo gol en su feudo en lo que va de temporada y eso es un detalle que no ha pasado inadvertido al míster blanquiazul, que ayer por la mañana manifestaba a este diario que el único resultado que a priori le conformaba era una victoria del Talavera, y aún más, adelantaba un resultado: 0-2.

La baja de Quini, lesionado en el encuentro del pasado domingo, va a ser un hándicap importante para el cuadro blanquiazul, porque no en vano era el joven y menudo jugador talaverano uno de los que están más en forma en la actualidad y así lo destacaba Carlos Martínez: «Es una baja especialmente importante, sobre todo para jugar fuera de casa, porque Quini tiene un juego muy adaptado para fuera de casa y siempre es positivo contar con su concurso.» También sigue siendo baja Manolín, al que el viernes escayolaron, y Marco Antonio sigue sin aparecer por los entrenamientos. Pero no todo es negativo: Trigueros se recupera muy bien y Anero reaparecerá hoy ante el Badajoz. La alineación que presentará el Talavera será la siguiente: Ortiz, Juan, Anero, Iglesias, Benito, Quique, Bernabéu, Javi, Martínez, Ayúcar y Pérez González. En el banquillo estarán Aguiar, Conde, Del Rivero y Cecilio. Es novedad la inclusión de Conde entre los suplentes, pero quizá lo explican las palabras que Carlos Martínez pronunciaba ayer en la entrevista con YA de Toledo: «Yo lo que quiero es gente que luche y que marque y que sude la camiseta en el campo. Todo aquel que no lo haga no tendrá sitio en el equipo.»

Carlos Martínez está esperanzado en este partido, quiere los dos puntos y va a jugar para ello. La idea del míster blanquiazul es conseguir al menos tres puntos en las próximas cuatro salidas que tiene y para ello sería muy importante vencer hoy en el Vivero. «Yo pienso seguir en la línea de trabajo que he llevado hasta ahora. El equipo juega mejor fuera que en casa, porque en el Prado los jugadores salen nerviosos y agarrotados, nos chillan cualquier fallo y nos recrimina el público como si quisiera que no ganásemos. Fuera es distinto, y si hay errores se solventan sin mayores problemas. Por eso este mes nos hemos puesto la meta de conseguir tres puntos y ya llevamos tres. Sólo nos quedan otros tres y quizá dos nos los llevemos de Badajoz.» Esperanza que ojalá se cumpla.

P. A. R.

Los árbitros castellanos se niegan a pitar al Sampru

El partido Navalcarnero-San Prudencio, suspendido por plante arbitral

El partido que habían de jugar hoy los equipos de Navalcarnero y San Prudencio ha sido suspendido, según telegrama que en la noche del viernes llegó a la sede del Talavera FC, por la negativa de los árbitros del Colegio Castellano a actuar en partidos en los que el San Prudencio sea uno de los equipos en juego. Esta decisión viene a cuento, como es fácil suponer, de los incidentes graves y lamentables acaecidos en el campo de deportes del Prado como consecuencia de los cuales el colegiado del partido, señor Díez Baquedano, resultó gravemente lesionado en un ojo y durante esta semana ha sido tratado, pudiendo al fin recuperar la visión y que pasara el peligro que durante varios días ha existido con la posibilidad de haberle tenido que operar en el mismo.

El San Prudencio, pues, ha entrado en la lista negra de los colegiados castellanos y este domingo comienza ya a ponerse en práctica contra el club blanquiazul el acuerdo al que los colegiados castellanos llegaron la pasada temporada de no pitar en encuenteros en donde participara un club que hubiera protagonizado incidentes o agresiones graves con algunos de estos colegiados. Ayer por la mañana, sábado, era imposible contactar con ningún miembro del Colegio Castellano. Después de muchos intentos fallidos, al fin YA de Toledo consiguió establecer comunicación con el secretario de dicho Colegio, Antonio Cárdenas Paniagua, que fue quien nos informó al respecto, señalando la noticia que en el Colegio tenían de la gravedad de los incidentes. «Tenemos noticias —dijo el señor Cárdenas a nuestro diario— de que, efectivamente, hubo un comportamiento muy raro en este partido por parte de jugadores y técnicos del San Prudencio. Tanto que, según se nos ha dicho, el colegiado salió del campo vivo de milagro y gracias a la ayuda que le prestaron los jugadores y directivos del Moscardó. Sobre el comportamiento de los directivos del San Prudencio no tenemos noticias.»

Y es que, según parece, los árbitros se han cansado de ser víctimas propiciatorias y quieren hacer valer sus derechos de esta manera, con un plante contra los equipos que no guarden las debidas composturas dentro del terreno de juego. «Con este plante arbitral contra el San Prudencio —añadió el señor Cárdenas Paniagua—, el equipo talaverano no va a poder jugar seguramente por espacio de dos o tres semanas, puesto que durante la próxima semana entablaremos las primeras negociaciones, pero por experiencia puedo decir que quizá no se arreglen las cosas hasta pasados tres o cuatro partidos. Ojalá sea antes, pero...» Para el señor Cárdenas, secretario del Colegio Castellano de Arbitros, lo ocurrido el domingo pasado en El Prado es el suceso más grave de los acaecidos esta temporada con los colegiados como protagonistas y en la Federación Castellana, y ha sido acogido en el Colegio «con el estupor consiguiente de algo que entre personas es inadmisible», según palabras del propio señor Cárdenas.

J. Rodrigo: «Esto es de muerte»

Por su parte, el presidente del San Prudencio, Jesús Rodrigo, manifestó a nuestro diario que, en su opinión, el tema se ha desorbitado y que los sucesos ocurridos sobre el campo no eran para tanto. A la hora de calificar la situación actual, y teniendo en cuenta el plante de los colegiados castellanos, Jesús Rodrigo fue expresivo en la calificación de la situación: «Esto es de muerte.» Mañana lunes acudirán directivos del Talavera y del San Prudencio a Madrid, en donde, a las cinco y media de la tarde, han quedado citados para la presentación del recurso y, suponemos, para iniciar las negociaciones pertinentes con el Colegio Regional de Arbitros y ver de tratar de llegar a una solución y a una salida pronta en este problemático tema. Mientras tanto habrá que negociar y, sobre todo, hacer acto de contricción y arrepentimiento de esos hechos, de los que lamentablemente fue escenario el campo del Prado hace una semana.

Pero si los árbitros se siguiesen negando a pitar al San Prudencio durante una semana más, la directiva del filial blanquiazul ya está haciendo gestiones por si fuera necesario contratar colegiados de otras Federaciones, como Extremeña o Andaluza. Así al menos nos lo confirmó Jesús Rodrigo, aunque esto se ve como una posibilidad muy lejana y se confía en el buen juicio de los colegiados castellanos y, por supuesto, en la solución rápida al conflicto entre éstos y el Sampru. Por lo que se refiere al campo, habiendo sido clausurado el del Prado por tres partidos, se prevé jugar en Arenas o Navalmoral de la Mata e incluso en Torrijos, pues ni el del Alberche ni el del Castillo de Bayuela están más allá de los cincuenta kilómetros de rigor. Y mientras todo se soluciona, Francisco Sánchez Gil, al que desde aquí deseamos más suerte en esta empresa de la que tuvieron sus antecesores, será quien coja las riendas, pero menos, del equipo. Y todos nos entendemos, porque Paco tiene unas ocupaciones que, por supuesto, no va a desatender. Tiempos difíciles para el Sampru, que ojalá acaben pronto por el bien del fútbol talaverano.

Pedro A. ROSADO

Primera Regional Ordinaria

Desplazamiento difícil del Santa Bárbara a Mota de Cuervo

En el grupo primero, el Fuensalida tiene una jornada peligrosa

Ya se está metiendo el Santa Bárbara en una zona peligrosa del calendario y tendrá que forzar la máquina si no quiere perder los puestos preferenciales de la clasificación. El rival de hoy, el Mota del Cuervo, es un equipo potente y en su casa tiene todas las de ganar por aquello de lo que pesa el ambiente en estos partidos.

Angel López Gargolla, entrenador de los de Toledo, confía, sin embargo, en llevarse al menos un punto, «ya que estamos jugando mejor fuera de casa que en el Carlos III». El problema del Santa Bárbara, quién lo diría, es el centro del campo, «demasiado lujoso. Necesito al menos dos marcadores, porque tener a cuatro centrocampistas de gran clase, pero que no marcan, no me sirve». Gargolla incluso nos habló de hacer algún refuerzo en esta zona del campo. «Una novedad pudiera ser la incorporación de Miranda en esta demarcación, aunque la duda también está entre este jugador y Vicente».

Las últimas lesiones y la baja forzada por el Comité de Competición de Juli ponen en más dificultades al equipo toledano. La alineación presenta dudas en el puesto del lateral derecho y en el centro del campo, y será, con estas reservas, la siguiente: Tante, Torán o Vicente, Arturo, César, Parra, Valentín, Vicente o Miranda, Arturo, Miguel Angel, Briones, Canorea y Ceju. Estos dos serán las puntas del ataque del Santa Bárbara, que planteará el encuentro al contraataque, como es habitual en los partidos fuera de casa. Y todos los rivales del Santa temen ese mortífero contraataque.

«Creo que si conseguimos marcar, como lo hemos conseguido en otros partidos, fuera de casa, en los primeros minutos y de forma clara, el partido no se nos escapará de las manos». Gargolla confía en sus jugadores, y sobre todo espera que los hombres del centro del campo le obedezcan y bajen a defender marcando implacablemente.

San Antolín-Fuensalida

Va a ser difícil esta nueva salida del Fuensalida, ya que el San Agustín es un equipo de los de arriba. El Asland pudo sacar tajada de su visita a Madrid, pero lo cierto es que el Fuensalida, al que se le vio en plena recuperación el domingo pasado, puede notar la corta plantilla disponible en la actualidad. Sólo puede contar con trece hombres y eso se notará en la alineación que ha conformado el entrenador, José Luis Mancebo, es la siguiente: Cortijo, Maya, Bartolo, Juanjo, Ortega, José Luis, Del Pino, Toñín, Miguel Eduardo y Serrano. El esquema de juego parece que va a ser un 4-3-3, si bien a lo largo del encuentro habrá fases en las que se combinarán las posiciones de la punta a la media.

Además de las lesiones y la sanción que recae sobre Enrique, es de destacar la ausencia del jugador Redondo, que iba a fichar por el Fuensalida, según nos informaba el presidente de la entidad, Alejandro González, el pasado miércoles. Sin embargo, parece ser que el jugador, de formación francesa, no va a poder jugar en el Fuensalida, pues ha sido llamado a filas cuando menos se lo esperaba.

Arenas-Asland

Puede ser este partido el que ayude al equipo toledano a dar el gran salto, ya que el Arenas no se destaca por ser un equipo de altas miras y el Asland ha ido configurando un equipo potente, lo que se está notando en Villaluenga con la gran asistencia a los partidos, desconocida en el reciente pasado de la población sagreña.

Sin embargo, el problema de Alfonso García Gambín es el mismo que el de su colega Mancebo en el Fuensalida. Solamente cuenta con doce hombres y no tiene portero reserva. Simón, que está convaleciente de una lesión, estará con el míster en el banquillo y éste sólo le hará saltar en caso de emergencia, ya que considera que hay que cuidarlo. «Desde luego vamos a ir a ganar, aunque me preocupa el ambiente que se forma en torno al equipo, que, como el nuestro, va en cabeza», nos dice Alfonso García Gambín al informarnos de la alineación que va a sacar en la población abulense; será ésta: Miguel Angel, Plaza, Del Campo, David, Castro, José Manuel, Leo, Javier, Angel, Amador y Andrés. Continúa lesionado el reciente integrante de la plantilla del Asland, Berna, que sólo pudo jugar ocho minutos la pasada jornada.

Calatrava-Villacañas

La inyeccion de moral que recibió el equipo toledano al empatar con el «temible» Tomelloso está haciendo auténticos milagros en el fútbol de Villacañas. Se piensa en ganar, con convicción, y la asistencia de aficionados a los entrenamientos es palpable. El Calatrava es un equipo fuerte dentro de su feudo, aunque hace poco el Santa Barbara pudo con él. Tiene jugadores experimentados, como el veterano Chone, y buenos jugadores, como Torrico y Anzarda, peligrosísimos en el ataque.

En definitiva, los jugadores y la afición villacañenses esperan no venirse de vacío del terreno manchego y, desde luego, lo que no va a faltar es lucha. Los toledanos han llegado a la conclusión de que no hacen el papel de víctimas y que pueden superar su puesto en la tabla, ya bueno de por sí, por lo que en un principio se preveía.

La alineacion del Villacañas será la siguiente: García, Vicente, Chachi, Cruza, Kubala, Alfonso, Gerardo, Paco, Jesús, Pablo y Julio. Pablo actuará de media punta y se encargará del marcaje de Chone. La baja más notable es la de Chule, sancionado por un partido tras el enfrentamiento contra el Atlético Tomelloso.

Yepes-Bolañego

Aunque siempre hay que temer al Yepes cuando se enfrenta a equipos de categoría, pues cuando el equipo se tiene que medir con rivales de su mismo nivel o de inferior calidad no juega tan bien. Tras el empate contra el At. Teresiano, el Yepes está pletórico de confianza. El Bolañego, sin embargo, está hundido en penúltimo lugar de la clasificación y su carga de negativos es muy pesada. El pronóstico ha de ser favorable, pues, a los locales, que presentan la siguiente alineación: Manolo, Juan, Santi, Mario, Sardinero, Felipe, Angel, Serrano, Javi, Roberto y Marcos.

Otros encuentros

Ocaña-Criptanense: el colista recibe a un conjunto peligroso para cualquier equipo.

Pedro Muñoz-Mora: los toledanos pueden conseguir los dos puntos.

Sonseca-La Solana: los de Carlos Barroso, a demostrar que en casa también saben jugar.

Navalcarnero-San Prudencio: los colegiados se niegan a pitar al «Sampru».

Fútbol sala

Lamentables incidentes y victoria mínima de Peña el Seis

El disputado entre Armería La Paloma y Peña el Seis-Pescadería Simago fue el partido más importante de esta cuarta jornada del campeonato local de fútbol sala de veteranos, disputado el pasado lunes en el Polideportivo Municipal de La Alameda, en Talavera. El resultado final del partido, 3-2, habla por sí sólo de lo igualado que fue en su desarrollo y la expulsión del «armero» Adriano y la posterior agresión de éste al colegiado, el resultado de la tensión que durante todo el encuentro se vivió en la pista y en los graderíos. Víctor y Chule fueron los autores de los tantos de La Paloma, mientras que los de la Peña el Seis, que cuenta con Pescadería Simago como nuevo patrocinador, fueron marcados los tres por Angelín, que sigue siendo el máximo goleador del campeonato y uno de los jugadores más sobresalientes.

El partido, como decimos, fue muy igualado a lo largo de los cuarenta y nueve minutos y treinta y cinco segundos que duró —porque el colegiado dio por concluido el encuentro a falta de veinticinco segundos—, y, entre entradas duras y hasta algunas con evidente mala intención por ambas partes, se llegó a los últimos minutos con empate a dos tantos, igualada que por fin sería deshecha por Angelín con su habitual picardía, después de que hubiese hasta un gol fantasma de Chule que el árbitro no dio por válido y que muchos espectadores que estaban próximos a la portería de la Peña certifican que fue válido. Al final, ya con tres a dos en el marcador, los sucesos lamentables reseñados de la expulsión de Adriano por agarrón a Angelín, la expulsión del jugador de Armería La Paloma por protestar y la agresión de éste al colegiado. Cuando los ánimos parecían ya calmados, nuevo conflicto con el colegiado e intentona de los armeros de abandonar la pista, a falta de veinticinco segundos, que no se concretó, según nuestras noticias, porque el árbitro dio por concluido el partido, aunque en el acta no se ponga así y seguro que esta semana provocará problemas.

Resultados y clasificación

NEVENKA, 4; PUB LIVERPOOL, 2. Goles de Avila, Juan, Fermín y Torres, por el Nevenka, y Pecoroso (2) por el Liverpool. No fue difícil para el Nevenka doblegar a los del Pub Liverpool, cuyo portero, Villa, los salvó de lo que pudo ser una goleada.

CAZALEGAS, 3; TRANSPORTES CEPEDA, 5.— Flores (2) y José Luis marcaron por el Cazalegas, mientras que los de Cepeda lo hicieron por Colilla (2), Boni, Angel y Fernández. Los de Joaquín Cepeda tuvieron más problemas que los que se esperaban, pero resolvieron bien y ya son terceros, empatados a puntos con La Paloma.

CAMPSA, 5; TROTAS, 4. Paniagua (2), F. López (2) y Paco García marcaron por Campsa; José Luis (2), Isabelo Lozano por el Trotas. Que sí, que los del barrio de Santa María van a más, pero esta vez los ganó la experiencia del Campsa.

BENIDORM, 6; DEC. EL VALLE, 1. Miguel Sánchez (2), A. Martín (3) y Marcos, por el Benidorm; Notario por los decoradores. Primera victoria, y con goleada, del Benidorm, incluso Marece hizo un gol.

BANCO BILBAO, 2; I. REUNIDAS, 14. Arturo hizo los dos del Banco y Chule (4), Corona (3), Tirso (3), Gerardo (2), Félix y Rosado los de Industrias. Festival goleador de los hombres de Fernando de María y Félix López, que en dos partidos han marcado 26 tantos. ¿Hay quien dé más?

RESIDENCIA, 6; DOBLE P, 0. Bresnes (2), Vicente (2), Muñoz y Ovejas fueron los goleadores. Partido sin historia. Doble P aguantó un tiempo y se desfondó en el segundo.

La clasificación queda como sigue: 1, Peña El Seis-Pescadería Simago, 8 puntos; Politécnico, 6; Transportes Cepeda, 6; La Paloma, 6; Campsa, 5; Doble P, 4; I. Reunidas, 4; Residencia, 4; Liverpool, 2; Trotas, 2; Benidorm, 2; Cazalegas, 1; Banco Bilbao, 0, y Del Valle, 0 puntos.

En San Sebastián de los Reyes

El Torrijos, obligado a puntuar

A las doce de la mañana comenzará a rodar el balón en el campo de San Sebastián de los Reyes, donde el Club Deportivo Torrijos disputa su compromiso liguero.

Si nos remontamos a la jornada pasada, vimos un Torrijos diferente al de anteriores partidos; la incorporación de Robles y Jesús en la zona medular y eje del ataque puede ser bastante eficaz, allende del San Francisco. Manuel Moya, hombre que arriesga en fútbol, es siempre optimista cara a cualquier confrontación para él no hay conjunto tan flojo ni tan superior, pues siempre restan noventa minutos de juego antes de conocer el resultado. Si miramos la tabla de clasificación, el «Sanse» se encuentra en una posición precaria: último lugar, cuatro puntos, tres goles marcados y dieciocho en contra. Hoy tiene el Torrijos una oportunidad de aquilatar algo positivo, pero para ello tendrá que jugar disciplinadamente y luchar, porque ésta es el arma más fuerte de su oponente.

En cuanto a la alineación, saltarán al terreno de juego los mismos que vencieron al Manzanares, es decir, Paco, Higueras, Ramiro, Arsenio, Luismi, Robles, Palmero, Luis, Luisito, Pereira y Jesús.

Ayuntamiento de Calera y Chozas

ANUNCIO

Por espacio de treinta días queda expuesto al público, en el Ayuntamiento, la aprobación provisional de Normas Subsidarias, con el fin de que puedan ser formuladas cuantas reclamaciones estimen pertinentes por corporaciones, asociaciones y particulares.

Calera y Chozas, a 18 de noviembre de 1982.— **El alcalde.**

Carlos, ni citado

Con novedades, el Toledo intentará vencer al Móstoles

Flores jugará de lateral derecho y Prisci se sentará en el banquillo

Afortunadamente, las lesiones del pasado domingo en Miguelturra no han tenido consecuencias y tanto José Luis como Bermúdez podrán saltar esta tarde al campo municipal toledano para medirse con un adversario peligroso y potente, el Móstoles.

A pesar de que Carlos seguirá en el equipo, el plante que hizo el jugador no ha tenido excusas válidas para el entrenador toledano, Lorenzo, que ha explicado al jugador que como se jugó bien en Miguelturra no quiere hacer cambios con respecto a aquel equipo.

Otra novedad es la ausencia de Prisci en el equipo inicial del Toledo, ya que, aunque empezó con muy bien pie, especialmente el izquierdo, la temporada, ha ido bajando y Lorenzo no contará con sus servicios. Hay más variaciones: la ausencia forzosa de Espinosa, por amulación de tarjetas, coloca a Alfredo en el lateral izquierdo de la zaga y saca a la superficie a Flores, hundido en el banquillo tanto tiempo, para cubrir el lado derecho.

En el banquillo, la novedad más importante es la presencia de Marcos, que ha entrenado a tope la semana pasada y al que Lorenzo quiere dar una oportunidad. Que sea llamado es ya un paso adelante muy importante para el jugador toledano.

La alineación será la siguiente: Fernando, Flores, Manolo, Michel, Alfredo, Pagés, Lozano, José Luis, Rafa, Bermúdez y Arroyo. La principal preocupación del entrenador toledano es encontrar más mordiente en el ataque. De ahí la tópica «cura de humildad» a Prisci y la incorporación al ataque de Rafa, que actuará de punta. La velocidad y la buena forma actual del jugador pueden constituir un buen retoque a la parcela ofensiva toledana.

Atletismo

Normas de selección de atletas para el campeonato nacional de cross

La comisión técnica creada en la última asamblea provincial acordó las normas por las que se regirá la elección de los atletas juveniles, cadetes, senior y junior, tanto masculinos como femeninos, para representar a la provincia toledana en las competiciones a nivel nacional. En las categorías juvenil y cadetes las pruebas puntuables serían tres: la de hoy el trofeo Club Atletismo Toledo; el día 5 de diciembre, el trofeo Joma-Evangelista, y el 19 de diciembre, el campeonato de clubs que se celebra en Quintanar. Se tendrán en cuenta las dos mejores actuaciones de cada atleta en dos de esas tres pruebas y se seleccionará a los diez atletas mejor clasificados. El día 9 de enero, en un lugar y hora a designar, se realizará a los seleccionados un test de distancia aproximado a la prueba, de cuyo resultado se obtendrá la representación de seis atletas que representarán a la provincia toledana.

En la categoría junior y senior los atletas seleccionables deben actuar en dos cross provinciales o nacionales que se consideran como puntuables, que son los siguientes: el cross de Quintanar (campeonato provincial de clubs), el campeonato nacional de clubs, que se celebrará en Fuenlabrada, o el campeonato provincial, en Talavera de la Reina.

El resto de los cross no puntuables servirán para que el comité técnico pueda aumentar sus datos acerca de los atletas y poder así emitir juicios más precisos.

La disolución de FN no debe suponer la aparición de «movimientos extraños»

Fuerza Nueva de Toledo no tiene previsto celebrar un acto de despedida ante la disolución del partido. Un destacado miembro de FN en la provincia expresaba a nuestro diario que «tras el acuerdo habido, todos nos iremos a nuestras casas, tranquilamente, lejos de la política, al darnos cuenta que carecemos del respaldo popular de los votos; si se llegaran a producir movimientos extraños por personas teóricamente vinculadas a nosotros será porque estuvieron como infiltrados, ya que nosotros tenemos disciplina de movimiento y si todos estamos absolutamente de acuerdo en marcharnos a casa, pues lo hacemos y ya está».

Valle Vaquero, miembro de la junta directiva provincial de FN y candidata al Congreso por dicho partido en las pasadas elecciones, se encontraba ayer medianamente triste, no por la disolución del partido —«porque ha sido una decisión en la que todos hemos estado absolutamente de acuerdo con Blas Piñar»—, sino por la experiencia obtenida en las elecciones del 28 de octubre. «Yo conozco a mucha gente que nos decía "Blas Piñar es el mejor" y luego a la hora de la verdad ha votado a Alianza Popular; ellos sabrán lo que hacen, pero ya hay algunos que les ha pesado su cambio de voto al conocer la desaparición de Fureza Nueva como partido.»

En breves semanas dejarán libre el local que tenían alquilado en la plaza de Zocodover. Nuestra interlocutora ignoraba cómo se articulará el funcionamiento de la fundación cultural que piensa seguir siendo Fuerza Nueva. «Nuestras siglas no desaparecerán con la disolución del partido, porque éstas proceden de una revista fundada tiempo atrás, que continuará editándose», nos decía la doctora Valle Vaquero. En el momento de hablar con ella, ayer por la mañana, estaba convencida de que todos se marcharán a casa, contestando así a una insinuación nuestra sobre si al no estar agrupados determinados elementos en el partido éstos adoptarían una postura de acción violenta con actos desestabilizadores. «Si alguien opera así, quedará claro que no pertenecía a nosotros», decía Valle Vaquero.

El carné del partido se lo quedará cada militante como recuerdo y los archivos del partido serán controlados probablemente por la nueva fundación cultural. Por el momento no tienen previsto actos de este tipo. Valle Vaquero ignoraba si los votos obtenidos por FN el 28-O revertirían sobre Alianza Popular, si bien no lo negaba. Eso sí, afirmó que la gran mayoría de ellos se dejarían de política.

Aplausos, pero no votos

Por su parte, el consejo político nacional ha hecho público un comunicado en el que se habla de la referida disolución, adoptada después de la reunión celebrada por el séptimo congreso nacional de juntas provinciales. El escrito consta de cuatro puntos. En el primero se expresa que, comprobada la imposibilidad de cumplir los fines que Fuerza Nueva se propuso como partido político, se decide la extinción del mismo. Más adelante se dice que dentro del ordenamiento jurídico actual se establecerán los canales para que el movimiento ideológico se conserve en torno a los ideales del partido. Justifican que la decisión adoptada ha sido consecuencia de la falta de apoyo moral y material por parte de las instituciones básicas de la comunidad y también por la incomprensión de quienes ideológicamente entendían que estaban obligados a permanecer cerca de FN. Finalmente se lamentan de que el fervor de los aplausos no se haya transformado en votos.

La Caja de Ahorro abrió su nueva oficina principal en Zocodover

Ayer las puertas de la nueva oficina de la Caja de Ahorro en Zocodover abrieron sus puertas para atender al público. Con esta apertura se pondrá también en práctica un nuevo sistema de atención al público. La mayor fluidez será la tónica de esta nueva oficina principal.

La entidad ha preparado para su nueva oficina los más adelantados sistemas técnicos y de seguridad para atender a los clientes. Uno de los grandes adelantos serán los dispensadores de dinero. Estos aparatos van unidos a la terminal existente en las ventanillas de caja y cuando un cliente vaya a ser atendido podrá observar cómo el cajero verifica sus documentos y si todo está en regla el dinero a entregar saldrá directamente por una ranura. Gracias a este adelanto tecnológico, un mismo empleado podrá atender al cliente, comprobar las firmas y pagarle.

En esta línea de fluidez y agilidad para con los clientes, objetivo fundamental de la nueva oficina, hay que destacar que va a a tener a disposición de los usuarios un total de siete ventanillas, seis de ellas dotadas de dispensadores de dinero y una dedicada para otros asuntos que requieran más tiempo y sean más complicados.

Sin embargo, la verdadera novedad de la oficina se va a encontrar en el patio de operaciones. Dos cajeros automáticos estarán a disposición de los clientes, los cuales con introducir simplemente una tarjeta podrán disponer en el momento del dinero necesario sin tener que pasar por ventanilla. Este servicio funcionará solamente durante las horas de oficina. Durante las veinticuatro horas los clientes dispondrán del buzón nocturno para los industriales que quieran hacer sus ingresos al finalizar la jornada laboral, así como del correspondiente cajero automático.

En este nuevo edificio de la Caja trabajarán un total de 53 personas, pues aparte de los servicios normales de la oficina principal contarán con los de Campo-Caja, obra social destinada a los agricultores. Por otra parte, algunas dependencias más del nuevo edificio van a quedar de momento desocupadas esperando a que se les dé algún servicio.

José Luis Serrano, director de la oficina principal de la Caja, nos manifestaba que los principales objetivos de esta nueva oficina son los de conseguir una mejor atención a los clientes, por lo que se han introducido todas las mejoras técnicas disponibles. Estas se encuadran dentro del plan de modernización de la Caja de Ahorro Provincial.

Las dependencias de la oficina principal estarán ubicadas en tres plantas de unos trescientos metros cuadrados cada una.

Jesús Fernández Santos no firmará ejemplares de su «Jaque a la dama»

Jesús Fernández Santos, ganador del premio Planeta de este año, por su novela «Jaque a la Dama», no vendrá el viernes a nuestra ciudad a firmar ejemplares de su última novela. Como recordarán nuestros lectores, el acto estaba previsto para la tarde del viernes en la librería Fuenteovejuna. Sin embargo, debido a otro acontecimiento cultural, concretamente el ensayo de una obra de teatro en el teatro Rojas, se ha aplazado la visita de Jesús Fernández Santos a nuestra ciudad.

Curiosamente ésta es la segunda vez que se retrasa su visita. En principio estaba prevista para hoy, pero como esta tarde estará en el palacio de Benacazón Antonio Gala, pues pareció conveniente no hacer coincidir los dos actos. Según nos han informado los organizadores de este acto, el nuevo aplazamiento de la firma de ejemplares de Jesús Fernández Santos se ha hecho sin fijar una nueva fecha, aunque el escritor vendrá a Toledo antes de las fiestas de Navidad.

Probablemente hoy se hagan públicas las listas

El domingo sortearon en Toledo 3.184 mozos

Probablemente hoy serán expuestas al público las listas del sorteo de los mozos pertenecientes al reemplazo de 1982 y agregados al mismo que se celebró el pasado domingo en la caja de reclutas 131 de Toledo. Este año han sorteado en nuestra capital un total de 3.184 mozos, 16 menos que el año anterior y 90 menos que en 1980. Ayer al cierre de nuestra edición, según nos comentaban fuentes dignas de todo crédito, aún no se sabía el número de mozos que irá a cada una de las nueve regiones militares ni los que han quedado exentos, si bien este año, debido a la mecanización en el sistema, las listas, como señalábamos, se podrán dar hoy a conocer.

El sorteo, al igual que en el resto de España, comenzó a las nueve de la mañana y como ya es habitual entraron en la sala donde se desarrolló un total de 90 personas, de las cuales la mitad aproximadamente eran jóvenes que participaban en el sorteo y el resto padres de los mozos. Momentos antes de las nueve pasaban al recinto de la zona las personas asistentes al acto, alojándose bien en la misma sala, bien en los patios exteriores donde se había instalado un completo equipo de megafonía para que todos pudieran escuchar los resultados. El sistema seguido fue el siguiente: en primer lugar los que así lo desearon pudieron comprobar la bola con el número que tenían asignado y después de esta comprobación se procedió a la colocación de las 398 bolas correspondientes al número de reclutas que partirá en cada reemplazo. Una vez introducidas, un mozo procedió a mover el bombo y otro sacó la bola que indicaba al número uno del sorteo, concretamente la correspondiente al número 25. Los mozos sorteados partirán en grupos de 398 en cada llamamiento. El primero se efectuará en la primera semana de enero y los restantes con intervalos de mes y medio partiendo los días 1 de los meses impares y los 15 de los meses pares.

En cuanto a la citación para la incorporación en el servicio, se hace a través de los distintos ayuntamientos y tanto el «petate» como el pasaporte deben ser recogidos en la zona.

Muy probablemente, en cuanto aparezcan las listas numerosos reclutas, como ha sucedido en años anteriores, solicitarán el cambio de incorporación de un llamamiento a otro. Cuando las mencionadas listas se hagan públicas les facilitaremos en nuestro diario los distintos destinos.

Con una afección coronaria

El conde de Mayalde, ingresado en la UVI de la residencia

José Finat, conde de Mayalde, se encuentra ingresado en la unidad de vigilancia intensiva de la residencai sanitaria Virgen de la Salud, de Toledo, con una afección coronaria que aún no se ha determinado si es angina de pecho o infarto de miocardio.

El conde de Mayalde, que cuenta setenta y ocho años de edad, se encontraba el pasado fin de semana en su finca toledana del Castañar cuando de repente se sintió enfermo, siendo trasladado a la residenia sanitaria. Tras un reconocimiento médico, el paciente, que se encontraba parcialmente recuperado, solicitó trasladarse a su domicilio, si bien horas después, ya en la noche del domingo, tuvo que ser trasladado de nuevo al centro sanitario.

En la mañana de ayer se encontraba internado en la UVI, y aunque su situación es potencialmente grave, como toda afección coronaria, su estado se puede decir que es bueno. Según el parte médico facilitado ayer a la una de la tarde, el paciente sufre un problema coronario, pero aún es pronto para precisar, como señalábamos anteriormente, si es una angina de pecho o un infarto de miocardio.

Datos biográficos

Cuando redactamos este apresurado comentario —poco antes de las dos de la tarde del lunes—, el doctor Allensa, jefe de la Unidad de Vigilancia Intensiva de la residencia sanitaria de la Seguridad Social de Toledo, se muestra optimista respecto a la recuperación del conde de Mayalde, que minutos antes había sido visitado por su hijo, el marqués de Corvera, quien nos ratificó esta impresión, salvo, claro está, complicaciones imprevistas.

Los toledanos que aún no cumplieron los veinte años recordarán poco del conde de Mayalde; los de mediana edad compartirán en estos momentos la honda preocupación de su familia y evocarán la figura, siempre caballerosa, sencilla, afable y noble de quien luchó por Toledo y por la provincia desde todos los puestos que ejerció —y fueron muchos— durante su larga carrera política.

Cercano ya a los setenta y nueve años, apenas tenía veintinueve cuando se presentó a las elecciones generales de 1933 con la candidatura de la CEDA y obtuvo su primer acta como diputado a Cortes por Toledo, acta que luego había de convalidar en las elecciones de febrero de 1936. Su toledanismo arranca de sus primeros años como estudiante de bachillerato en el instituto de Toledo. Agricultor y ganadero de pura cepa, vinculado a la tierra desde niño en El Castañar, defendió a los agricultores y ganaderos de la provincia de Toledo, de cuyo sindicato y hermandad fue presidente en las Cortes de Franco durante varias legislaturas. No hubo problema importante de la provincia de Toledo desde 1931 hasta bien entrada la década de los setenta en cuya defensa no apareciese siempre en primera línea el conde de Mayalde. Hasta cuando fue alcalde de Madrid, durante más de doce años, hizo cuanto pudo en favor de los intereses toledanos. Solía bromear diciendo que cuando se sentaba en su sillón de alcalde de la capital de España le parecía que Madrid era como un barrio de Toledo. Toledo correspondió nombrándole ciudadano de honor.

Diez años lleva ya separado de la vida pública; poco tiempo, sin embargo, para que aquí se haya podido olvidar que el conde de Mayalde es un toledano de honor, al que deseamos de todo corazón que triunfe definitivamente en esta lucha empeñada con su propio corazón de hombre de bien.

Luis MORENO NIETO

— Créditos hipotecarios.
— Créditos personales.
— Financiaciones.
— Descuento de papel.
Solucionamos en 48 horas
Teléfono 225025 TOLEDO

PRONTO-CREDIT
El crédito rápido... para pagar lento
Sinagoga, 3
Teléfono 22 33 68. TOLEDO

¿QUIERE GANAR 4.000 PESETAS DIARIAS?
Presentarse mañana miércoles, de 10 a 2 y de 4,30 a 7, en **Barrio Rey, 3, tercero**
NO SE TRATA DE VENTA DOMICILIARIA

En una reunión organizada por el Fénix Mutuo

El director general del IMAC hablará a los empresarios de las elecciones sindicales

El Fénix Mutuo ha organizado su décima reunión de trabajo con los empresarios de nuestra provincia para el próximo jueves. En esta ocasión el tema a tratar será el de las elecciones sindicales en el año 1982. Como ponente de este tema se ha elegido a Felipe Arman de la Vega, director general del IMAC. Igualmente asistirá también el director provincial de este organismo del Ministerio de Trabajo.

Puestos al habla con Angel Peiró Franco, miembro de la Fundación Laboral del Fénix Mutuo y responsable de estas reuniones con los empresarios, nos manifestaba que en sus encuentros siempre procuran tratar temas de actualidad; por eso en esta nueva convocatoria se ha elegido el de las elecciones sindicales, máxime cuando se están celebrando en estos días. Se espera que en el transcurso de la reunión el director general del IMAC informe a los empresarios asistentes sobre la marcha de las elecciones sindicales, hasta ahora a nivel nacional, así como también a nivel provincial, y también es posible que se hable sobre los convenios colectivos.

Respecto a las repercusiones que estos encuentros con los empresarios están teniendo, el señor Peiró nos manifestaba que la Fundación Laboral viene organizando una media de dos encuentros al año y la media de asistentes a los mismos se suele fijar entre los 60 empresarios. La afluencia de los empresarios talaveranos a estas reuniones es la más importante, aunque también asisten de otros puntos de nuestra provincia, como pueden ser Toledo, Fuensalida, la Sagra, etc. Igualmente se mostraba satisfecho por el hecho de que en ocasiones los mismos empresarios se preocupan de llamar al Fénix Mutuo para interesarse sobre las reuniones y los temas que se podrían tratar en las mismas, de acuerdo con los temas concretos que les interesan en todo momento.

A pesar de esta incidencia de los encuentros en el mundo empresarial de nuestra provincia, el señor Peiró nos decía que los empresarios de nuestra provincia son algo reacios a acudir a las mismas. Concretamente nos manifestaba que cuesta mucho trabajo hacerles ir a cualquier tipo de reuniones, aunque nos dijo que la media de 60 asistentes a sus actos, e incluso en algunas ocasiones más numerosas, significaba una gran labor de difusión por su parte.

Finalmente, en nuestra conversación abordamos el tema de la importancia que para el Fénix Mutuo tienen estas reuniones. Angel Peiró nos decía que el objetivo fundamental es entablar una serie de contactos con los empresarios que confían en sus servicios como aseguradora de accidentes. Igualmente, con estos servicios se presta un complemento a los específicos de la Mutua, que ayudan a los empresarios en su gestión al frente de las empresas.

Este encuentro de los empresarios con el director general del IMAC se realizará en el restaurante Los Alcores, situado en un desvío a la altura del kilómetro 107 de la carretera de Extremadura. Al final de la reunión se entregará a todos los asistentes un ejemplar del balance social de El Fénix Mutuo de los años 1967-1981.

RESIDENCIA DE ANCIANOS PROXIMA APERTURA EN CAMARENA

- Asistencia sanitaria.
- Trato familiar.
- Se admiten incapacitados físicos.

Tfnos. 615 81 22 - MADRID
817 43 22 - CAMARENA

El asesinato ocurrió la semana pasada

El joven «cosido» a puñaladas en la zona de Quintanar tuvo ayer un hijo

Continúan sin esclarecerse los móviles del asesinato del joven Jesús Porras Moral, natural de Tresjuncos (Cuenca), cuyo cuerpo sin vida fue encontrado la semana pasada en el término municipal de Tembleque. Un familiar del desafortunado informaba ayer por la tarde a YA de Toledo desde la localidad conquense que la mujer de aquél había tenido horas antes un niño en un hospital de Madrid, sin que la madre conociera la muerte de su marido. Parece descartarse que Jesús Porras fuera asesinado por asuntos relacionados con el mundo de la droga.

El asesinato del joven de Tresjuncos sigue rodeado de un gran misterio, como dijimos el pasado jueves en estas páginas al dar cuenta del descubrimiento del cadáver. En torno a este hecho se ha desbordado la fantasía popular y resulta que, según la rumorología circulante de boca en boca por la zona de Quintanar de la Orden y de la provincia limítrofe conquense, Jesús prácticamente fue descuartizado, habiéndole extraído los ojos, los riñones, el corazón y otras vísceras con una maestría propia de un cirujano profesional. Pero fuentes de la Guardia Civil de Toledo, que lleva en parte las investigaciones por haberse hallado el cuerpo en la provincia nuestra, desmentía a YA de Toledo estas fantásticas versiones, si bien reconocían que el asesino o los asesinos se habían ensañado con el pobre joven. Además, el cuerpo presentaba unos cortes muy curiosos en forma de cruz que iban de un lado a otro del tórax y de parte a parte de la cintura. A estas incisiones extrañas hay que añadir que los ojos del joven parecían haber sido apuntillados con el arma cortante.

Como recogíamos en la información del pasado jueves, el cadáver fue hallado en el paraje conocido como Villaverde, un descampado del que a pocos metros trabaja el agricultor Francisco Hellín Rodríguez, que fue quien con sorpresa y espanto descubrió el cuerpo. La Policía y la Guardia Civil están convencidas de que el asesinato no se produjo allí, a unos cincuenta metros de la margen izquierda de la carretera 402, a la altura del kilómetro 91. Es posible que la carnicería fuera realizada en el interior del vehículo de la víctima, que apareció incendiado en Quintanar de la Orden, quizá para hacer desaparecer las huellas de los supuestos asesinos.

A tomar unas copas

Jesús Porras Moral, nacido el 4 de junio de 1957, había desaparecido el pasado 13 de noviembre. Una prima del finado nos decía que muy probablemente ese mismo día Jesús marchó a Quintanar de la Orden a tomar unas copas ante la ausencia de su mujer. Esta se había desplazado unos días antes a Madrid, donde tiene familia, para dar a luz. La Policía no ha querido decirnos lo que se sabe de los desplazamientos de Jesús por Quintanar de la Orden, aunque se tiene la impresión de que allí debió encontrar a su asesino o asesinos. Es posible quizá que tomara una copa y después, por causas hasta ahora desconocidas, lo cosieran a puñaladas. Parece descartarse que el joven fuera asesinado por un ajuste de cuentas relacionado con el mundo de la droga. Parece ser que años atrás Jesús Porras fuera consumidor de droga blanda, pero desde hacía algún tiempo, según su prima, estaba volcado en la vida familiar y trabajaba en las tierras de su padre.

Precisamente ayer lunes la mujer del asesinado dio a luz en Madrid. Según parece, ignora la suerte que ha corrido su marido, pues se ha tenido la precaución de no decirle nada por temor a que pudiera afectarle psíquicamente y le perjudicara en el trance del alumbramiento. La muerte de Jesús Porras ha sido muy sentida en Tresjuncos, pueblo donde se desarrolló parte de la trepidante historia del crimen de Cuenca.

«El cadáver lo enterramos el jueves en una tumba familiar. El aspecto que presentaba era espantoso. Parece mentira que alguien sea capaz de cometer una atrocidad parecida», nos decía la prima de Jesús Porras. Su padre, Manuel, como se comprenderá, no estaba en condiciones de hacer declaraciones. Su madre, Purificación, afortunadamente murió años atrás, y decimos afortunadamente porque de este modo no ha tenido que ver tamaña barbaridad cometida contra su hijo.

No habrá sesión de autodisolución de Cortes castellano-manchegas

El presidente de la Junta de Comunidades de Castilla-La Mancha, Gonzalo Payo, manifestó ayer por la mañana a YA de Toledo que no habrá sesión de autodisolución de las Cortes constituidas el pasado 15 de septiembre. Por tanto, este órgano autonómico, que tendrá facultades legislativas tras las elecciones regionales, solamente ha celebrado una reunión, la de su constitución. Los 41 parlamentarios que la compusieron —cifra de la que hay que descontarla representación socialista, al no asistir— han sido prácticamente parlamentario por un día al haber celebrado únicamente la sesión «histórica» del 15 de septiembre.

En la asamblea constitutiva del 15 de septiembre los asientos socialistas estuvieron vacíos. En las próximas Cortes estarán presentes y con una mayoría absoluta

Gonzalo Payo expresaba a YA de Toledo no tener fijada aún la fecha de convocatoria de las nuevas Cortes de Castilla-La Mancha, formada con una representación emanada de las elecciones del 28 de octubre: 28 parlamentarios del PSOE, 13 de AP y ninguno de UCD y PCE. No obstante, las nuevas Cortes se constituirán muy probablemente entre el 15 y el 20 de septiembre en sesión a celebrar en Toledo, quizá en San Pedro Mártir.

Por lo demás, nada se sabe de la decisión del PSOE, encargada de proponer a los nuevos presidentes de las Cortes y de la Junta Autonómica. En la reunión de la comisión ejecutiva socialista del pasado viernes nada se solucionó. Se está a la espera, como ya informamos, de que sea conocida la composición del Gobierno nacional para ver qué parlamentarios castellano-manchegos quedan libres y, por tanto, en situación de poder ser los sustitutos del presidente de la Cortes y de la Junta. El comite regional del partido, órgano máximo entre congresos, se reunirá entre el 5 y el 10 de diciembre, y de buen seguro acordará definitivamente los dos nombres, que están dando lugar a tantas especulaciones y quinielas políticas.

Ocurridos en las carreteras provinciales

Cinco accidentes en el último fin de semana

Un total de cinco accidentes de tráfico se han producido en las carreteras toledanas durante el fin de semana, con el balance de cuatro heridos leves y uno de pronóstico reservado. Quizá el más espectacular de todos ellos ocurrió en la carretera de Gerindote a Albarreal, donde un turismo arrolló a todo un rebaño de ovejas, causando la muerte a dos de ellas y resultando cinco heridas.

En cuanto al sábado, el único que se produjo ocurrió a las dieciocho horas, en el kilómetro 95,630 de la carretera C-503, situado en el término de Belvís, donde un turismo, matrícula M-919820, se salió de la calzada, resultando dos personas heridas de carácter leve.

Ya el domingo, el primero ocurrió a las 5,30 horas en el kilómetro 82,500 de la carretera N-IV, en el término de La Guardia, donde un turismo marca Seat 124, matrícula J-6524-C, se salió de la calzada, chocando frontalmente contra un muro de cemento. Uno de sus ocupantes resultó herido leve. Poco después, a las 10,45 horas, en el kilómetro 1,100 de la carretera provincial sin número que comunica Gerindote con Albarreal, un turismo marca Renault-18, matrícula TO-4096-F, arrolló a un rebaño de ovejas, causando, como señalábamos anteriormente, la muerte a dos de ellas y resultando otras cinco heridas. El tercero de los accidentes se produjo a las 14,30 horas del día 21 en el kilómetro 35,500 de la carretera L-15, situado en el término de Mocejón, donde un Seat 124, matrícula M-7457-C, chocó contra un ciclomotor marca Derbi, conducido por Tomás Carrión Gálvez, de diecisiete años, el cual resultó con heridas de pronóstico reservado.

El último de los sucesos de estas características ocurrió a las 6,30 horas en el kilómetro 93,950 de la carretera N-401, situado en el término de Sonseca, donde un turismo marca Seat 850, matrícula CR-35071, chocó contra otro marca Renault-4, matrícula TO-9137-B, cuyo conductor resultó herido leve.

Jóvenes Agricultores exige que la Administración mantenga los créditos de la sequía

La Asociación Toledana de Jóvenes Agricultores ha hecho pública una denuncia responsabilizando a la Administración de la reducción de los créditos prometidos para el sector cerealista a través de una nota enviada a los medios de comunicación provinciales.

La nota dice textualmente lo siguiente: Jóvenes Agricultores denuncia y hace responsable a la Administración de la reducción de los créditos prometidos al sector cerealista por daños sufridos por la sequía de 1.300 a 549 millones sin consultar con la Mesa de Seguimiento, compuesta por las organizaciones agrarias, que en un principio habían elaborado conjuntamente con la Administración la distribución de los mismos en distintas zonas de pueblos y según pérdidas valoradas. Por esto, Jóvenes Agricultores pide de la Administración que se siga manteniendo la cantidad previamente establecida para conceder los créditos a los agricultores.

Celebró su quinto aniversario

La Unión de Drogueros Toledanos aspira a convertirse en cooperativa

La Unión de Drogueros Toledanos ha realizado durante este fin de semana los actos conmemorativos del quinto aniversario de su fundación. A esta Unión pertenecen un total de 15 drogueros toledanos y esperan que en el futuro su número se amplie, con la finalidad de poder constituirse en cooperativa y conseguir unas mejores condiciones de compra-venta para sus negocios.

Esta organización nació de los deseos de un grupo de drogueros de conseguir crear una asociación que les sirviese para realizar sus compras en conjunto y conseguir, por tanto, unos mejores precios en los artículos. De momento, su verdadera lucha es la de conseguir que el número de asociados pase de los 15 que son en la actualidad hasta por lo menos 25, con la finalidad de conseguir constituirse en cooperativa. Leonardo García Vega, miembro de esta Unión de Drogueros, nos manifestaba que ellos esperaban e invitaban a que todos los drogueros se uniesen a la asociación que ellos crearon hace cinco años.

A este respecto podemos señalar que no todos los asociados son de Toledo, sino que también los hay de diferentes pueblos limítrofes a nuestra ciudad, como son Mocejón, Olías, Bargas, Polán, etc. El hecho de no estar constituidos aún como cooperativa obliga a estos drogueros a que a pesar de realizar las compras en conjunto no lo puedan hacer ni a nombre de la Unión ni de una razón común, sino que se hacen a nombre de uno de sus asociados y luego se reparte la mercancía entre los socios.

El señor García Vega manifestaba, igualmente, que muchos drogueros no entran a formar parte de la Unión porque consideran que en solitario pueden obtener los mismos o mayores beneficios que estando unidos. Sin embargo, nuestro interlocutor puntualizaba que las circunstancias actuales del comercio obligan a la unión para conseguir los mejores resultados en sus negocios.

Ciñéndonos a los actos conmemorativos del quinto aniversario de esta Unión, los festejos más destacados se desarrollaron durante el sábado, entre los que el acto social más importante fue la cena aniversario, a la que asistieron un total de 150 personas entre asociados, representantes de casas comerciales, etc.

Nos complace comunicarle que hemos trasladado nuestra

OFICINA PRINCIPAL a ZOCODOVER, 1

en pleno corazón de Toledo

POR FUERA: Hemos respetado todas las características de un edificio que ha formado parte de la vida toledana.

POR DENTRO: Hemos puesto a su disposición los más modernos adelantos técnicos (cajero automático, teleproceso, telecheque, etc.)

Continuando el mismo número de teléfono: 227550

"Gracias por su confianza"

CAJA DE AHORRO PROVINCIAL DE TOLEDO

Nueva redacción ampliada de YA en Talavera

Aspecto del interior de nuestra nueva redacción en Talavera

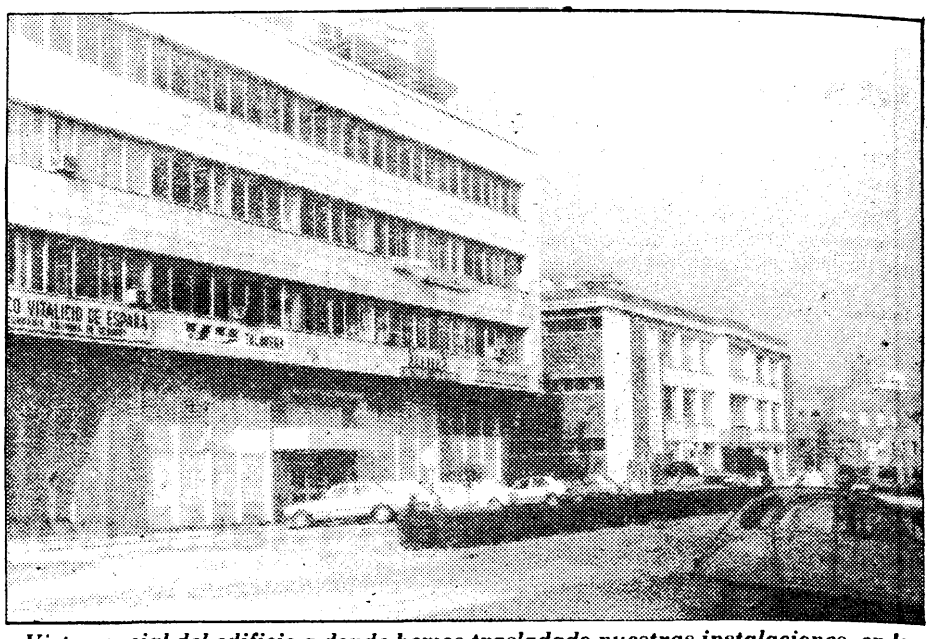

Vista parcial del edificio a donde hemos trasladado nuestras instalaciones, en la avenida de Toledo, 31, 1.º, edificio La Paz

LA gran acogida que a lo largo de nuestros dos años de existencia hemos recibido por parte de los lectores de nuestra provincia en general y de nuestra ciudad en particular, y la constante necesidad de expansión a la que gracias a aquélla nos vemos sometidos, ha traído consigo el cambio de sede de la delegación de YA de Toledo en Talavera. Un moderno edificio, del que ocuparemos un cómodo espacio en su planta primera, ha venido a sustituir a las ya cada vez más estrechas dependencias de la calle del Sol, número 25, en las que hemos vivido y trabajado en estos dos años. Dos años en los que hemos visto multiplicada nuestra venta y difusión, mereciendo por parte de los talaveranos un significativo trato de respeto y favor a nuestro trabajo, siempre presidido por la premisa de informar objetivamente y defendiendo los intereses de nuestra ciudad y provincia, que no pueden ser distintos a los nuestros.

Hemos trasladado nuestro domicilio a la avenida de Toledo, 31, en el edificio La Paz

La avenida de Toledo, número 31, una de las vías más importantes de Talavera y con un empuje comercial fuera de lo común, y un edificio representativo del nuevo auge de la economía talaverana, el edificio de La Paz, es el lugar donde se encuentra ya nuestra redacción y administración, y aquí, lectores, anunciantes y amigos en general, será donde todos ustedes tengan su casa. Dos líneas telefónicas para que les sea más fácil contactar con nosotros —816601 y 816603— y unos hombres, los que aquí estámos, dispuestos, día a día, a contarles lo que en nuestra ciudad suceda y a defender los intereses de Talavera en bien de la ciudad y sus ciudadanos. Nuestra nueva dirección es avenida de Toledo, 31, primera planta. Una dirección que ustedes, lectores, anunciantes y amigos todos, pueden anotar en su agenda. Gracias a todos.

Fachada de nuestra nueva delegación en Talavera

El alcalde duda de la representatividad del comité de personal del Ayuntamiento

El alcalde de Talavera, Pablo Tello, ha puesto en duda la representatividad del comité de personal del Ayuntamiento talaverano en el transcurso de una «improvisada» rueda de prensa que a su vuelta de vacaciones, y con motivo de cumplirse su tercer aniversario al frente de la alcaldía, celebró tras una comida con la que el pasado sábado agasajó a todos los medios de información locales talaveranos, excepción hecha de YA de Toledo.

A pesar de no estar presentes ni en la comida ni en la posterior rueda de prensa, de la que como ya hemos dicho no tuvimos ninguna noticia, YA de Toledo ha podido tener acceso a las declaraciones del todavía alcalde de Talavera, en las que, refiriéndose al reciente conflicto suscitado entre los funcionarios y la administración municipal respecto a la puesta en práctica del real decreto sobre retribuciones complementarias, señala que en su opinión es «bastante discutible la representatividad de este comité», añadiendo que «han perdido credibilidad como comité en vista de como han actuado en este tema».

Como quiera que las declaraciones del alcalde, tan oportunas como acostumbra, vienen a traer aún más polémica al ya de por sí controvertido tema, después de que precisamente en el último pleno extraordinario fuese dejada sobre la mesa la propuesta socialista respecto al mismo, YA de Toledo tratará en su edición de mañana de ofrecer las declaraciones del alcalde en esa «improvisada» rueda de prensa posterior a la «comida de amigos», como fue calificada por alguno de los asistentes, que tuvo lugar el sábado en el restaurante del Mercado Nacional de Ganados.

¡CURSO CONTABILIDAD!

- Plan general contable.
- Curso rápido de 4 meses.
- Impartido por profesor titulado en ciencias empresariales.
- Compatible con trabajo y estudio.

Informes: ACADEMIA EXA. Teléfono 80 25 94

IV CERTAMEN DE PIEL Y MODA MUJER
EN
DISCOTECA TUCUMAN
(Día 26 de noviembre, 10.30 noche)
ORGANIZADO POR:
PELETERIA EMILIO LOZANO
CALZADOS NUÑEZ
RAVIC MODA
CON LA ACTUACION DEL POLIFACETICO
PEDRO MAESTRO
RETIRADA DE INVITACIONES EN LOS ESTABLECIMIENTOS ORGANIZADORES
TALAVERA DE LA REINA

Cuando cazaba en compañía de un amigo de trabajo

Un joven de Gerindote murió en Mejorada al disparársele el arma que portaba

El cuerpo de Fernando Crespo presentaba un gran boquete en el cuello a consecuencia de la munición de la escopeta

Fernando Crespo González, de veintinueve años de edad, natural de Gerindote y con residencia en Madrid, falleció el pasado domingo en Mejorada a consecuencia de lo que parece un accidente de caza, cuando practicándola con un amigo y compañero de trabajo se le disparó el arma que portaba y fue alcanzado bajo la barbilla, muriendo al instante. El suceso acaeció el domingo, sobre las doce menos cuarto de la mañana, en el paraje conocido como Cerro de la Alcuza, disparándosele a la víctima el arma cuando intentaba dejarla en el suelo, entre unas matas, según la versión que, según ha podido saber YA de Toledo, ha dado el único testigo del hecho, precisamente el compañero de la víctima. Sobre la una del mediodía el juez de Mejorada, por delegación del Juzgado de Instrucción, ordenó el levantamiento del cadáver, que luego sería acompañado por la Guardia Civil, el forense y el secretario del Juzgado, además del alcalde de la localidad mejoreña hasta Talavera, en cuyo depósito de cadáveres quedó a la espera de recibir cristiana sepultura.

Fernando Crespo González y su compañero de Trabajo en la madrileña sede de la empresa Robert Boch habían llegado al término municipal de Mejorada sobre las nueve y media de la mañana del domingo, dispuestos a vivir una jornada de caza lejos de la contaminación de Madrid y a pleno aire libre. Ambos, novatos en esto de la caza, habían salido de Madrid sobre las seis de la mañana del mismo día, y de paso por Talavera habían parado en nuestra ciudad para desayunar el típico chocolate con churros y luego seguir camino hacia Mejorada, en cuyo Cerro de la Alcuza, terreno libre de caza, pensaban hacer provisión de piezas o, cuando menos, según palabras del propio Fernando, disfrutar de un buen día de descanso.

Como quiera que la caza no abundase por allí, apenas los dos cazadores tiraron unos tiros a varias bandadas de pájaros y, tras la caminata subsiguiente, pararon a tomar un bocadillo. Una vez reanudada la actividad, sobre las doce menos cuarto del mediodía, los dos cazadores apenas se separaron unos metros, Fernando quedó más arriba del cerro, mientras su compañero se adelantaba por la falda. Sonó un disparo, éste se volvió a preguntar qué había sucedido y vio cómo Fernando caía abatido.

Según parece, el accidente debió ocurrir cuando Fernando trató de soltar el arma sobre unas retamas, disparándosele ésta y alcanzándole en pleno cuello, causándole una herida mortal, «un gran boquete», como diría el alcalde de Mejorada, José Antonio Carchenilla, a este diario, que como primera autoridad de la localidad se interesó desde el primer momento por lo que había ocurrido y acompañó al cadáver hasta que quedó en el depósito de Talavera. El suceso causó honda impresión entre los mejoreños, cuyo alcalde fue avisado por unos jóvenes que a bordo de un automóvil habían sido avisados a su vez por el compañero de Fernando, que durante todo el domingo aún no había podido salir del «shock» en el que se hallaba sumido a raíz de la muerte de su compañero. Juntos vinieron a tierras toledanas a vivir una jornada de caza, alegre y festiva, y un disparo, al parecer fortuito, convirtió el día en trágico y mortal. La Guardia Civil instruyó diligencias sobre lo sucedido, y el asunto ha pasado al Juzgado de Instrucción, que es quien entiende sobre el mismo.

Pedro A. ROSADO

Villanueva de Alcardete

La climatología restó público durante las fiestas de la Virgen de la Piedad

VILLANUEVA DE ALCARDETE. Santiago Castillo

Los factores climatológicos se convirtieron en el auténtico protagonista de estas fiestas, pues, por un lado, el fuerte viento reinante y, por otro, las continuas lluvias hicieron que los alcardeteños y demás visitantes convirtieran las calles en un desierto impropio de unas fiestas patronales. No obstante, el éxito de organización fue notable en todos sus aspectos, ya que la amplia masa de la juventud participó activamente en el desarrollo y funcionamiento de las distintas actividades programadas.

La comisión de festejos trabajó ardua y duramente. Su secretario, Javier Rodeño, relató para YA de Toledo los logros obtenidos por un equipo compenetrado al servicio de Villanueva de Alcardete; asimismo reiteró las actividades más importantes, destacando la insólita carrera comarcal de «cerdos», las típicas carreras de punto y truque, el maratón comarcal y las diferentes competiciones deportivas. Finalmente, el propio Rodeño consideró un fracaso la recogida de fondos para las andas de la Virgen, ya que se recaudaron 45.000 pesetas, debido a que los alcardeteños acababan de desembolsar un buen pellizco para realizar la pavimentación de las calles.

Por otra parte, los actos religiosos se caracterizaron por una gran brillantez, donde la amplia mayoría del pueblo participó ordenadamente, siempre auxiliados por la magnífica coral religiosa de Villa de Don Fadrique. El cura párroco de la localidad, Valentín Aguado, mostró su satisfacción, elogiando a todos, principalmente a la Virgen de la Piedad, que la vio espléndida por la monumental cantidad de flores que cubrían toda su carroza. Asimismo Villanueva volvió a destacar como uno de los pocos pueblos de la provincia por cuanto se refiere a fuegos artificiales en honor a su Patrona —unas 350.000 pesetas más los gastos de tipo privado que cada ciudadano realizó fueron las cantidades estipuladas—. Varios alcardeteños residentes en Valencia reconocían la increíble belleza de esta pólvora; puntualizaron que ni siquiera en las fallas se contempla algo similar para un pueblo.

En otro orden de cosas, digno de destacar fueron los toros, aunque la organización perdió dinero, dado el exiguo público asistente, producto de ese frío cortante que impidió una mayor afluencia al mismo. La actuación principal estuvo en la mujer torera Elda Vila, que se jugó el tipo siempre y que actuó con una enorme fuerza de voluntad. Otros actos fueron la cata comarcal, que fue ganada por el conocido enólogo Antonio Gallego Herreros, y la actuación de los coros y danzas de la localidad, que completaron unas jornadas donde la convivencia y las diferentes facetas de la comunidad rural se vieron constantemente enriquecidas por la sensibilidad, belleza y simpatía de la reina de las fiestas, Ana Pradillo, y de todas sus damas de honor.

Mejorada

Las obras del cementerio comenzarán pronto

MEJORADA. E. Jiménez

Tras las elecciones legislativas la actividad municipal ha vuelto a Mejorada. Por una parte, según informó a YA de Toledo el alcalde, José Antonio Carchenilla, las obras de adecentamiento del cementerio comenzarán la próxima semana. Reforma que, según manifestaciones de los vecinos de la localidad, es muy necesaria. Y por otra parte tenemos que decir a nuestros lectores que ya ha entrado en funcionamiento el nuevo basurero que tanto esperaban los habitantes mejoreños para así disfrutar de unas condiciones higiénicas que hasta ahora no tenían.

Dentro de este capítulo de obras municipales tenemos que decir que la Corporación mejoreña ha decidido ubicar un reloj en la plaza de la Constitución, concretamente encima del edificio del Ayuntamiento recién reformado. Con este fin se ha decidido poner a subasta la construcción de este reloj que tanto añoran los vecinos de este pueblo.

En otro orden de cosas diremos que el pasado fin de semana, durante el sábado y el domingo, y en sesiones de tarde —para los niños— y noche, se proyectó en una pantalla gigante una película que comprendía las obras municipales más importantes realizadas en los últimos años y bajo el mandato de la actual Corporación. A la proyección asistieron todos los vecinos de la población, que el pasado martes pidieron a la Corporación que volvieran a repetir esta proyección con el fin de que pudiese ser contemplada por los vecinos que en aquel momento no se encontraban en el pueblo.

Noticiario toledano

■ VILLAFRANCA DE LOS CABALLEROS: SUPLEMENTO Y MODIFICACION DE CREDITOS APROBADO.— El Ayuntamiento ha aprobado el expediente de suplemento y modificación de créditos dentro del presupuesto ordinario. Con elfin de oír las oportunas reclamaciones se halla expuesto al público por un plazo de quince días. Este acuerdo de aprobación adquirirá carácter definitivo si no se producen reclamaciones en el tiempo antes citado.

■ VILLA DE DON FADRIQUE: CESION GRATUITA DE UN INMUEBLE DEL AYUNTAMIENTO.— El pleno de la Corporación adoptó por unanimidad el acuerdo de cesión gratuita del uso del inmueble de propios de este Ayuntamiento, sito en la calle de la Glorieta, 6, a la Dirección General de Correos y Telégrafos.

Todo ello se ha realizado de acuerdo con los requisitos que establecen los artículos 95 y 96 del Reglamento de Bienes de las Corporacioens Locales.

Para información y posibles reclamaciones se ha hecho público durante un plazo de quince días.

■ LAYOS, SUBASTA PUBLICA PARA EL APROVECHAMIENTO DE LOS PASTOS DEL COMUN.— El Ayuntamiento en pleno, en sesión ordinaria, acordó celebrar subasta pública para adjudicar el aprovechamiento de los pastos del común durante el próximo año, sobre la base del pliego de condiciones económico-administrativas.

La citada subasta se celebrará en la Casa Consistorial a las diecinueve horas del día en que se cumplan los veinte hábiles, que es el plazo fijado.

Dentro del pliego de condiciones, el valor que se asigna al aprovehamiento de los pastos del Prado se fija en 60.000 pesetas, que serán abonadas por semestres. La subasta se realizará al alza y será adjudicada a la oferta de mayor cuantía, siempre que la misma supere el mínimo marcado por el Ayuntamiento. Toda persona que intervenga en la subasta depositará previamente 2.000 pesetas en concepto de fianza provisional, que se devolverán a los que no obtengan la adjudicación. Asimismo, la persona o entidad a quien se le adjudique el beneficio de los pastos prestará fianza definitva por importe de 3.600 pesetas hasta la terminación del período de adjudicación para responder de su liquidación de pago.

Si hubiera necesidad de celebrar una segunda subasta, por ser declarada desierta la primera, el Ayuntamiento en pleno se reservará el derecho a fijar nuevamente la cantidad por la cual se subastarían en segunda instancia.

Las plicas se presentarán en sobre cerrado en unión de una declaración jurada de incompatibilidades. Además, para participar en la subasta, será necesario haber depositado la fianza inicial o provisional previamente.

■ MAQUEDA: REFORMA DEL PROYECTO DE SANEAMIENTO.— Aprobado por el pleno municipal la reforma del proyecto de saneamiento y depuradora de este municipio, colector general, se expone al público en la Secretaría de este Ayuntamiento el citado proyecto, para que pueda ser examinado y formular reclamaciones durante el plazo de quince días.

Agenda provincial toledana

Toledo, hoy

A LAS 12,15:

• **Biblioteca del Museo Sefardí.** (Calle Juan de Dios, s/n.)— Conferencia sobre «Los cristianos de Toledo en el siglo XIV», por Ricardo Izquierdo Benito.

A LAS 19,30:

• **Caja de Ahorro Provincial de Toledo.** (Palacio de Benacazón).— Conferencia sobre «Teatro de hoy, teatro de mañana», por Antonio Gala.

A LAS 19,30:

• **Cámara de Comercio.** (Plaza de San Vicente, 3).— Curso de nuevas técnicas de venta.

EXPOSICIONES

• **Cámara de Comercio.** (Plaza de San Vicente, 1)— Oleos de Tomás Camarero. Laborables, de 12 a 14 y de 18 a 21 horas.

• **Caja de Ahorro Provincial de Toledo.** (Palacio de Benacazón.)— Oleos, dibujos y esmaltes de Juan Carlos y Pilar Alonso García. Laborables, de 18 a 21 horas.

• **Sala dè exposiciones de la Diputación Provincial de Toledo.** (Plaza de la Merced, 2.)— Oleos del padre Arsenio Muñoz. Laborables, de 9,30 a 14 y de 17 a 20 horas. Sábados, de 9,30 a 13 horas.

• **Caja de Ahorro Provincial de Toledo.** (Calle Talavera, s/n.)— Oleos de Tomás Fernández Peces. Laborables, de 18 a 21 horas.

Toledo, ayer

23 de noviembre de 1221: Nace en Toledo Alfonso X el Sabio.

Una de las mayores efemérides de nuestra ciudad es ésta, la de que en los altos palacios de Galiana naciera, el 23 de noviembre, día de San Clemente (papa), de 1121, el rey más sabio de la historia.

El lo tuvo a gran honor y reitera en todas sus obras que nació en Toledo; no pudo nacer en otra ciudad una figura tan excelsa.

El ilustre rey toledano tiene también sus facetas negativas; idealista, sabio y poeta, pero con poca habilidad política y militar.

Indeciso y derrochador, sueña con el imperio, y mientras se entrevista en Beaucavie (1275) con el papa Gregorio X invaden España los benimerines y se sublevan los pueblos.

Pero en contraste con esto renueva en Toledo la Escuela de Traductores, impulsa y cultiva todas las ciencias, unifica el Derecho: era la prosa histórica castellana.

Convierte a la ciudad en que nació en el encuentro cultural de Oriente con Occidente y en la sede de la convivencia de cristianos, moros y judíos.

Clemente PALENCIA

El tiempo

DATOS METEOROLOGICOS DE AYER EN TOLEDO FACILITADOS POR EL OBSERVATORIO

Temperaturas: Máxima, 14,6 grados a las 16,30horas; mínima, 1 grado a las 6,30; a las 13 horas, 12,4 grados. Humedad relativa del aire, 74 por 100. Presión atmosférica, 725,1 milímetros. El día amaneció cubierto por una densa niebla que se disipó al mediodía, quedando el cielo con nubosidad variable; los vientos fueron en calma y flojos del E-SE.

Datos astronómicos para hoy: El Sol ale a las 8,10 horas, se pone a las 17,55. Duración del crepúsculo, 28 minutos. La Luna sale a las 14,11. Fase lunar, cuarto creciente.

Cartelera

Cine María Cristina. (Marqués de Mendigorría, 1. Teléfono 212442.)— A las 6,30 y 9: «Muerte bajo el sol». Mayores 14 años.

Cine Imperio. (Cuesta del Aguila, 7. Teléfono 221623.)— A las 8,15 y 10,15: «Porky's». Mayores 18 años.

Teatro de Rojas. (Plaza Mayor, 4. Teléfono 223970.)— A las 5,15, 7, 8,45 y 10,15: «Aquí un amigo». Mayores 14 años.

Cine Alcántara. (Cabrahígos, 18. Teléfono 220817.)— A las 6 y 8: «La cortesana». Mayores 18 años.

Teléfonos útiles

TOLEDO

Bomberos: 22 60 80.
Comisaría de Policía: 22 14 01 y 091.
Policía Municipal: 22 34 07.
Casa de Socorro: 22 81 57.
Guardia Civil: 22 59 00.
Ambulancias Finisterre: 22 37 73.
Ambulancias S. Social: 22 55 00.
Ambulancias Cruz Roja: 22 29 00.
Renfe: 22 12 72.
Autobuses Galiano, S. A.: 22 36 41.
Autobuses Continental: 22 73 60.
Juzgado: 22 34 20.
Seguridad Social: 22 55 00.
Hidroeléctrica: 22 34 45.
Butano: 22 11 21 y 22 17 61.
Vehículos desaparecidos: 22 14 01.
Taxis (cuesta del Alcázar): 22 23 96.
Taxis (ambulatorio): 22 16 98.
Taxis (paseo de la Vega): 22 16 96.
Telegramas por teléfono: 22 20 00. De 22 a 8 horas, llamar al 91-222 29 51.
Oxígeno medicinal: 22 87 04.
Taxis nocturnos: 22 34 07.

TALAVERA DE LA REINA

Bomberos: 80 30 80.
Comisaría de Policía: 80 05 39 y 091.
Casa de Socorro: 80 02 93.
Guardia Civil: 80 13 81.
Policía Muncipal: 80 00 37.
Ambulancias: 80 36 00 y 80 20 73.
Renfe: 80 13 88.

Juzgados: 80 61 13.
Teléfono de la Esperanza: 80 24 13.
Seguridad Social: 80 09 50.
Hidroeléctrica: 80 17 14.
Objetos perdidos: 80 00 37.
Vehículos desaparecidos: 80 05 39.
Taxis (Pl. del Generalísimo): 80 02 69.
Taxis (paseo del Prado): 80 14 72.
Telegramas por teléfono: 80 23 83.

Policía Municipal: 80 00 37.
Ambulancias: 80 36 00 y 80 20 73.
Renfe: 80 13 88.
Autobuses Galiano: 80 24 22.
Autobuses La Sepulvedana: 80 64 14.

Horarios de autobuses

Toledo-Madrid

Galiano: 7, 8, 9, 13, 15, 14,30, 20,15 (laborables).
Continental: 10, 11, 11,30, 18, 19, 19,30 (laborables).
Galiano: 7, 8, 9, 13,15, 14,30, 17, 19,45, 20,15, 23 (festivos).
Continental: 10, 11,30, 18, 19 19,30 (festivos).

Madrid-Toledo

Galiano: 11, 12, 18,30, 19,30, 20,50, 22 (laborables).
Continental: 7, 9, 9,30, 13, 15,30, 16,30 (laborables).
Galiano: 10,30, 12, 18,30, 19,30, 20,50, 22, 23, 1 (festivos).
Continental: 9, 9,30, 13, 15,30, 16,30 (festivos).

Toledo-Talavera

7,30, 14, 15, 16 (laborables).
9, 21 (festivos).

Talavera-Toledo

8, 9,15, 9,45, 16,30 (laborables).
9,45, 20 (festivos).

Horario de trenes

Madrid-Toledo: 7,25 (P), 8,11 (A), 9,15 (A), 10,00 (A), 12,16 (A), 14,10 (A), 14,25 (P), 16,30 (A), 17,30 (A), 17,55 (P), 19,02 (A), 19,45 (P), 20,00 (A), 21,00 (A).

Toledo-Madrid: 6,22 (A), 6,50 (P), 8,00 (A), 9,10 (P), 10,20 (A), 11,55 (A), 13,36 (A), 14,02 (P), 14,25 (A), 16,25 (A), 17,25 (A), 18,25 (A), 20,05 (A), 20,36 (P), 22,00 (A).

RADIO 80

6,00 Para empezar.
7,00: Despertador.
12,30: El bargueño.
13,30: Especial noticias-deportivo.
15,00: Patio musical. Tertulia de sobremesa.
21,00: Todo es radio.

Cupón pro ciegos

Número premiado ayer:

261

Farmacias

TOLEDO

Mario Aguado Gómez.— Calle del Ecuador, 8 (hasta las diez).

Alberto Martín García-Cuerva.— Tornerías, 16 (toda la noche).

TALAVERA

María Eloísa Caro Hernández.— Cañada de Alfares, 35 (hasta las diez).

María Josefa Gutiérrez Fernández de la Fuente.— Plaza Poeta Jiménez Castro, 1 (toda la noche).

Nacimientos, matrimonios y defunciones

Nacimientos: Esmeralda, hija de Miguel Alonso y Alejandra Martínez de la Casa; Jesús, hijo de Ciriaco Muñoz y María Jesús López; Alvaro, hijo de Blas Nombela y Concepción Vallejo; Vanesa, hija de Domingo Marín y María de los Angeles Lancha; Lorenzo, hijo de Lorenzo Toribio y Adela Talavera; Yesica, hija de Emilio Pérez y Josefa Coles; José Antonio, hijo de José Antonio Campo y María Esperanza Sánchez; Natalia, hija de José María de la Asunción y María Angeles Sancho; Antonio, hijo de Antonio Alonso y María del Carmen Calviño; Carmen María, hija de Francisco Martín y Margarita Rojas; María, hija de Francisco Carrillo y María Piedad Escobedo; José Alberto, hijo de Eusebio Escaso e Inés Mayoral; Armando, hijo de Vicente Romero y Juana María Infantes; María Teresa, hija de Adoración Martín y María Teresa Martín; Alvaro Lucinio, hijo de Ramón Mantilla y Luisa Rubio; Juan José, hijo de Juan José Bustamante y Bernarda López; Pablo, hijo de Pablo Sánchez Manzanero y Ascensión López.

Matrimonios: Marcial Puñal Ballesteros y María Begoña Alonso García; Juan José Revenga Díaz y María del Pilar Rosario Circuéndez Rodríguez.

Defunciones: Luis Sillero Sánchez, de 49 años; María Pilar Carrizosa González, de 59; Marcelino Palomo Verdejo, de 59; Arturo Jiménez, de 51.

Justa victoria del Talavera en Badajoz

RESULTADO: Club Deportivo Badajoz, 0; Talavera C. C., 2 (Javi y Martínez).

CLUB DEPORTIVO BADAJOZ: Valero, Oltra, Ceballos, Generelo, Román, Juan Fermín, Dalmacio, Lavado, Carracedo, Herrera y Edu. Cambios: de salir en la segunda mitad cerebro González suplió a Lavado.

TALAVERA C. C.: Ortiz (1), Juan (1), Benito (1), Quique (1), Iglesias (1), Bernabéu (1), Pérez González (2), Martínez (2), Ayuca (1), Javi (3) y Anero (1). A falta de cinco minutos para el final, Cecilio (s. c.) salió por Pérez González, que se retiró cojeando.

Incidencias: Pitos y palmas para el Badajoz cuando saltó al terreno de juego. Aplausos para el Talavera. Al término del partido aplausos al equipo visitante y cierta indiferencia con los jugadores locales. El árbitro fue despedido con pitos.

Desde el inicio de la segunda parte la espesa niebla hizo casi completamente imposible la visión del juego pese a encenderse los focos. A medida que el segundo tiempo avanzaba el público, más que ver, tenía que adivinar la jugada. Al término del encuentro muchos espectadores inquirían cómo es que el árbitro no había suspendido el partido. Alegó posteriormente el colegiado que el juego era posible, puesto que los jugadores sí veían lo que acontecía en el campo. Pregunté a un jugador pacense tras el partido y me dijo que era incierto, que «tras los quince primeros minutos de la primera parte allí no se veía nada».

Arbitro: Dirigió el encuentro el colegiado andaluz señor Renedo Montalvo. Regular sin influir para nada en el resultado. En algunos momentos se mostró anticasero porque no midió por igual las entradas de los jugadores de ambos equipos. Técnicamente estuvo bien.

Mostró tarjetas amarillas a Generelo, por juego peligroso, y a González, por protestarle una decisión. Su mayor error, no suspender el partido.

Goles: Minuto 8, 0-1. Falta al borde del área. Se saca en corto sobre Javi, que lanza raso y fuerte. El balón roza en un defensor local y despista a Valero. Primer gol que el Badajoz encajaba en casa en esta temporada.

En el minuto cuarenta y medio viene el 0-2. Balón en profundidad sobre el área local, que llega a Martínez después de que la defensa blanquinegra falle en el despeje. Martínez, ante la salida a la desesperada de Valero, cruza por bajo, estableciendo el resultado que sería definitivo.

Comentario: Hay que decir de entrada que la victoria del Talavera sobre el Badajoz fue, a todas luces, justa y merecida. Lo que ocurre es que el calificativo, que ha lugar común de «a todas luces» es completamente inapropiado para el encuentro que en la tarde de ayer disputaron Talavera y Badajoz. Porque la segunda parte del encuentro se jugó en el más clásico y londinense «puré de guisantes» que uno ha visto en un campo de fútbol desde que tiene uso de razón. Numerosos espectadores se preguntaron intrigados cuáles eran las razones del señor Renedo para no suspender el partido. Yo, desde luego, las ignoro.ldMuy mal los blanquinegros

Yendo al partido en sí hay que señalar antes que nada lo siguiente: el Badajoz hizo el peor encuentro de la temporada. Uno recordó, en ocasiones, aquellos lamentables partidos de la edición liguera anterior cuando la constante era querer y no poder. Por su parte, el Talavera, un conjunto que nos agradó y que en ocasiones sorprendió por su buen juego, únicamente supo aprovechar las facilidades del equipo de casa para anotarse dos puntos tras una clara victoria por dos a cero, que se quedó corta para los merecimientos de ambos cuadros. Porque, eso lo vio todo el mundo, el Talavera pudo ganar de manera más rotundamente en unos primero cuarenta y cinco minutos que resultaron funestos para el Badajoz y muy favorables para los toledanos. Los blanquinegros tuvieron ayer su «tarde tonta», porque si no nos es imposible equiparar al conjunto del domingo con el que goleó al Granada.

Desde los primeros compases las cosas no marcharon para los locales. La niebla, ya muy amenazante, se apropió no sólo del terreno de juego, sino también del cerebro de los jugadores locales y del banquillo propio. Porque sólo una neblina temporal puede explicar que Jaurrieta no se diera cuenta de un par de cosas, como, por ejemplo, que Javi (excelente jugador el número 10 talaverano) podía en todo momento con Lavado, mientras que Pérez González se las hacía pasar canutas a Oltra, y Martínez se bastaba para poner el desorden en el centro de la zaga local, donde Ceballos estuvo fallón y voluntarioso.

Román no era el de otras tardes. Todo ese desbarajuste de los defensas blanquinegros contagió al propio meta Valero, que enocasiones tuvo fallos ostensibles. Así las cosas, el cuadro visitante comenzó desde un principio a adueñarse del centro del terreno, por cuanto Juan Fermín inicia todo y no termina nada; a Lavado ya lo hemos definido (fue una sombra de Javi), mientras que Herrera estaba más atento a su doble, Ayúcar (que hizo una buena labor en el centro del campo), que al ogro atacante. Así las cosas, ya me dirán ustedes. Puede que efectivamente dominara el Badajoz. Pero era un completo desastre. Porque el Talavera se dejaba dominar para iniciar los contraataques como y cuando quería. Los puntas blanquinegros, mientras tanto, como siempre: no ven puerta ni por casualidad. Aunque a estas alturas de la Liga, como ya van doce partidos, creo que se deben dejar las cosas bien sentadas. De casualidad nada. Lo único que ocurre es simplemente eso, que la tripleta atacante pacense no marca un gol ni a un equipo de infantiles. Y eso fue todo el encuentro. Mejor dicho, la primera parte, porque de la segunda nada les puedo contar a ustedes, por la sencilla razón de que no la vi. Alcancé a vislumbrar más o menos una clara ocasión de gol de los visitantes en una pelota que Javi envió alta con Valero despistado, que había salido a «coger uvas». No se si por causa de la niebla, o por causa de los nervios, o por ambas cosas; y también otra ocasión de oro de Carracedo, que echó fuera cuando lo más difícil era eso. Es habitual... El resto hasta el pitido final... Pues nada. Un intento de vislumbrar lo que ocurría con nula visibilidad.

En definitiva, un partido para no olvidar (mejor un medio partido), con ocasiones de gol en la primera parte de Carracedo, Generelo, Oltra, y la más clara en remate de cabeza de Herrera, que se marchó fuera por poco. Eso por parte del Badajoz. Que los talaveranos también pudieron marcar por mediación de Pérez González a los tres minutos. En la segunda mitad, las dos ocasiones ya comentadas, una por cada equipo. Y después, niebla, mucha niebla. En el campo, en la cabeza de los jugadores pacenses y en el árbitro, que debió suspender un partido y no lo hizo.

Segunda División B. Grupo II

RESULTADOS

Portuense, 3; Jaén, 0.
Hospitalet, 1; San Fernando, 0.
Alcalá, 1; Calvo Sotelo, 2.
Parla, 2; Alcoyano, 0.
Antequerano, 2; Ibiza, 0.
Fuengirola, 0; Algeciras, 1.
Badajoz, 0; Talavera, 2.
Poblense, 5; Torrejón, 0.
Albacete, 0; Granada, 0.
Lorca, 1; Ceuta, 1.

CLASIFICACION

	J.	G.	E.	P.	F.	C.	Ptos.
ALGECIRAS	12	8	4	0	12	2	20+8
Albacete	12	8	2	2	16	6	18+6
Granada	12	8	1	3	19	12	17+5
Portuense	12	5	5	2	12	9	15+3
Badajoz	12	7	0	5	11	7	14+2
Antequerano	12	5	4	3	17	12	14+2
Lorca	12	4	5	3	15	7	13+1
Ceuta	12	4	5	2	15	11	13+1
Calvo Sotelo	12	6	1	5	16	14	13+1
Parla	12	4	4	4	11	10	12
Talavera	12	4	3	5	13	11	11—1
Jaén	12	4	3	5	13	13	11—1
Hospitalet	12	4	3	5	15	16	11—1
Poblense	12	5	0	6	17	12	10
Ibiza	12	4	1	7	9	15	9—3
Torrejón	12	4	1	7	8	21	9—3
Alcalá	12	2	4	6	11	17	8—4
San Fernando	12	2	4	6	11	18	8—4
Alcoyano	12	3	1	8	9	19	7—5
Fuengirola	12	2	1	9	7	25	5—7

Los pacenses hicieron el peor partido de la temporada y los talaveranos pudieron ganar por más goles de diferencia

En esta foto retrospectiva el Talavera también venció fuera de casa; Alcalá y Badajoz, dos buenos desplazamientos

Carlos Martínez, ¿vidente?

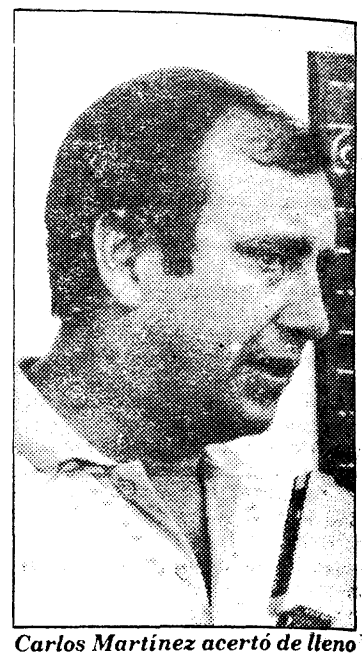

Carlos Martínez acertó de lleno

El Talavera C. F. ha conseguido, por fin, su primera victoria en campo ajeno en lo que va de temporada. Ha habido que esperar 12 jornadas para verlo: la primera victoria del Talavera a domicilio en su recién estrenada Segunda División. Javi, un joven futbolista de Alberche, y Martínez, veterano jugador madrileño, fueron los autores de los tantos con que el Talavera ratificó en el marcador su mejor juego ante el Badajoz, precisamente uno de los «gallitos» del grupo, al que el Talavera tomó la medida y aguó la fiesta, endosándole su primera derrota en casa y haciéndole encajar precisamente los dos primeros tantos que su cancerbero recibía en el campo del Vivero, en el que el Talavera ya tuvo ocasión hace años, precisamente el último encuentro disputado entre ambos equipos antes del domingo pasado, de dejar apeado al cuadro pacense de la Copa del Generalísimo, contra todo pronóstico.

Contra todo pronóstico, también en esta ocasión, el cuadro blanquiazul quedó boquiabierta a la afición del Badajoz y se alzó con el triunfo, Contra todo pronóstico excepto el del «míster» blanquiazul, Carlos Martínez, que con plena confianza en sus hombres confesaba el sábado a YA de Toledo que esperaba un resultado positivo, que su único pensamiento era traerse los dos puntos de la capital extremeña, y que, aventurando y afinando hasta el límite, su pronóstico claro era un resultado de 0-2 a favor del Talavera. Y acertó plenamente Carlos Martínez, vaya si acertó. Los dos puntos para la casa blanquiazul, el mejor juego talaverano y el resultado, exacto y calcado del que Carlos aventuraba en estas mismas páginas el domingo. Y es que Carlos Martínez, al que se culpa con cierta razón —como «míster» que es— de las derrotas, también ha de ser felicitado ahora cuando el triunfo le ha sonreído al equipo. Carlos conocía perfectamente al Badajoz, sabe la capacidad de los jugadores del Talavera y ello le llevó a aventurar el pronóstico, que luego resultó ser plenamente acertado.

Así, pues, enhorabuena a Carlos Martínez; enhorabuena por dos motivos: por el triunfo del equipo y por su acierto rotundo como «vidente». Y lo que es más importante, enhorabuena al equipo, que ha conseguido un victoria «histórica» —la primera a domicilio en Segunda B— que puede y debe ser el revulsivo para que ya desde el domingo próximo, sin más espera, el equipo salga con la tranquilidad suficiente al césped de El Prado como para brindar un buen espectáculo, ganar sin apuros y reencontrarse con su afición. Enhorabuena y que el triunfo del Talavera en Badajoz sirva para lo dicho y para endulzar ese amargo sabor de boca que en la afición han dejado los sucesos acaecidos esta semana en torno al filial blanquiazul, el San Prudencio. A pesar de la niebla, Carlos Martínez lo vio claro: 0-2 fue su pronóstico y acertó plenamente. ¡Enhorabuena!

Pedro ROSADO

Resultados y clasificaciones

PRIMERA PREFERENTE

S. S. Reyes, 2; Torrijos, 0.
R. Vallecano, 1; Almagro, 0.
Fuenlabrada, 3; Villaverde, 0.
Toledo, 1; Móstoles, 1.
San Cristóbal, 2; Osiris, 1.
Vallecas, 3; Miguelturreño, 0.
Arganda, 2; Urbis, 0.
Manzanares, 2; Guadalajara, 0.
G. Alcázar, 1; Colmenar V., 2.

CLASIFICACION

	J.	G.	E.	P.	F.	C.	P.
Guadalajara	10	6	2	2	18	11	14
Arganda	10	4	5	1	10	6	13
G. Alcázar	10	5	2	3	18	12	12
Fuenlabrada	9	5	1	3	16	10	11
Miguelturreño	10	5	1	4	13	13	11
Col. Viejo	9	5	0	4	19	13	10
Móstoles	10	3	4	3	9	8	10
Osiris	10	3	4	3	13	13	10
Toledo	10	3	4	4	14	15	10
San Cristóbal	9	4	2	3	11	13	10
Manzanares	9	4	2	3	10	12	10
Villaverde	10	4	1	5	17	15	9
Torrijos	9	4	1	4	9	9	9
Vallecas	9	3	2	4	12	12	8
R. Vallecano	10	3	1	6	10	14	7
Almagro	9	1	5	3	6	10	7
San S. Reyes	9	1	4	4	5	8	6
Urbis	10	2	1	7	11	27	5

PRIMERA ORDINARIA

Grupo I

San Antolín, 1; Fuensalida, 1.
Boetticher N., 5; Ciudad Angeles, 2.
Roma, 0; Legamar, 3.
Fortuna, 1; At. Valdemoro, 3.
Arenas, 4; Asland, 3.
At. Candeleda, 3; Aviación, 1.
Moscardó, 0; Trival, 1.
Navalcarnero-San Prudencio (suspendido; los árbitros se niegan a pitr al San Prudencio).
Orcasitas, 1; At. Carabanchel, 2.

	J.	G.	E.	P.	F.	C.	P.
Legamar	10	6	2	2	17	5	14
Fuensalida	9	6	2	1	18	9	14
At. Valdemoro	9	6	1	2	16	8	13
San Antolín	10	6	1	3	16	8	13
Asland	9	6	1	2	18	11	13
Moscardó	10	6	1	3	12	9	13
Navalcarnero	9	5	2	2	18	9	12
At. Candeleda	10	4	4	2	12	10	12
Boetticher	9	3	4	2	15	12	10
Tri Val	10	3	4	3	12	14	10
Arenas	10	3	2	5	19	25	8
Roma	9	3	1	5	13	17	7
Orcasitas	10	3	1	6	13	20	7
Fortuna	10	2	2	6	13	19	6
Aviación	10	2	2	6	13	20	6
At. Cchel	10	1	4	5	10	18	6
S. Prudencio	9	1	3	5	10	19	5
Los Angeles	9	0	3	6	9	21	3

Grupo IV

Ocaña, 0; Criptanense, 1.
Pedro Muñoz, 1; Mora, 0.
Sonseca, 1; La Solana, 1.
Yepes, 1; Bolañego, 0.
At. Daimiel, 3; At. Teresiano, 0.
At. Tomelloso, 3; Almodóvar, 2.
Calatrava, 3; Villacañas, 1.
Las Pedroñeras, 1; Socuéllamos, 2.
Mota del Cuervo, 3; Santa Bárbara, 0.

	J.	G.	E.	P.	F.	C.	P.
Almodovar	9	7	0	2	15	7	14
M. del Cuervo	9	7	0	2	20	10	14
Mora	10	6	2	2	21	13	14
At. Tomelloso	9	6	1	2	19	10	13
Sta. Bárbara	10	6	1	3	20	15	13
L. Pedroñeras	9	5	1	3	17	6	11
La Solana	8	4	3	1	14	11	11
Socuéllamos	8	3	4	1	13	9	10
Daimiel	10	5	0	5	13	11	10
Sonseca	10	3	4	3	12	14	10
At. Teresiano	10	3	3	4	14	19	9
Yepes	9	3	2	4	12	19	8
Villacañas	10	2	4	4	7	13	8
Criptanense	10	3	1	6	12	12	7
Calatrava	10	3	1	6	14	24	7
Pedro Muñoz	10	3	0	7	11	18	6
Bolañego	10	1	1	8	7	18	3
Ocaña	9	0	2	7	7	19	2

«El mejor equipo que hemos visto», dicen los de Ciudad Real

Jugó mucho mejor el Mora, pero venció el Pedro Muñoz

Domingo, cuatro de la tarde, con buena entrada y temperatura primaveral en la población de Pedro Muñoz, de la vecina provincia de Ciudad Real, se celebró el décimo encuentro de Liga de Primera Categoría Regional Ordinaria, Grupo IV. El Mora viajaba cargado de ilusiones por hacer un buen partido y traerse algún punto, pero las ilusiones se han quedado mermadas al 50 por 100. El resultado final ha sido: Pedro Muñoz, 1; Mora C. F., 0.

MORA C. F.: Maeso, Juan, Soto, Juan Francisco, Luis Jesús, Chico, Goro, Arroyo, Tequila, César, Paquito.

PEDRO MUÑOZ: Miguel Angel, Manzanares, Juan, Miguel Angel, Souto, Arturo, Alonso, Queipo, Santos, Ruiz, Emilio.

ARBITRO: Fernández Rodríguez, ayudado en las bandas por Sobisubo.

Al comienzo de esta crónica hago constar que las ilusiones con que viajaba el Mora se habían cumplido al 50 por 100. Ello se debe a que el 50 por 100 positivo se debió al fenomenal partido realizado por los manchegos de Ramírez; sin dudarlo, quizá sea el mejor partido de los diez que llevan jugados; el 50 por 100 negativo ha sido la no obtención de algún punto que aumentar a los que figuran en su haber. El equipo de Pedro Muñoz no es gran cosa, a pesar de que últimamente parece ser que ha incorporado jugadores nuevos procedentes del Madrid. El Pedro Muñoz actuó con mucha dureza, lo que originó la lesión del moracho Tequila.

El gol llegó en el minuto doce de la primera parte; fallo de la defensa del Mora, y al resbalar sobre la arena del guardameta Maeso originó que Alonso llevara el balón a la red. El Pedro Muñoz se cerró en su feudo y no hubo forma de que el Mora llegara a la red, a pesar del dominio prácticamente total del encuentro y el gran número de disparos a puerta que rechazaron los postes o los jugadores. No cabe la menor duda que también ha influido el que hoy la combinación Tequila-Jiménez no haya podido ser puesta en práctica, ya que, como nuestros amigos lectores saben, Jiménez cumplía la sanción de un partido, y Tequila, tras su lesión, sufrida en el minuto treinta y cinco de la primera parte, no pudo saltar al terreno de juego la segunda.

El árbitro fue muy bueno, por lo que felicitamos al señor Fernandez Rodríguez y sus ayudas en las bandas. A su llegada a Mora, el jugador Tequila ha sido examinado, y parece ser que no existe fractura. La afición de Pedro Muñoz ha reconocido que el Mora ha sido hasta ahora el mejor equipo que ha pisado su campo en la presente temporada. En síntesis, el Mora, tras su magnífico juego y el dominio total, debió alzarse con el triunfo, pero una vez más reconozcamos que el fútbol es así.

Angel LUMBRERAS DE GRACIA

Ante el Criptanense

Otros dos negativos para el Ocaña

La tarde se presentaba ideal para la práctica del fútbol y para que los aficionados acudieran a presenciar a su maltrecho equipo; desgraciadamente para el Ocaña C. F., no hubo ni buen fútbol ni aficionados en gran número.

El partido contra el Criptanense tenía un interés especial para los aficionados, pues es Santiago Yunta, su entrenador, natural y residente en Ocaña, y el jugador Heredia también fue jugador del equipo local. Las alineaciones fueron por el Ocaña: Vicente, Pablo, Palomino, Juan Carlos, Goro, Luis, Ramón, Francisco (que fue sustituido por Juan Angel), Justo, Rosado (que fue sustituido por Fede) y Alfonso.

El Criptanense: Sopeña, Oliva, Villa, Borja, Morino, Miguel, Senén, Muñoz, Del Hoyo, Heredia y Pato (que fue sustituiodo por Barli).

El árbitro fue el señor Martín Yunta, que podemos calificar su labor como muy buena.

Empezó el partido a la hora prevista por la Federación, con la ilusión por ambos equipos de ver aumentado su marcador lo antes posible, pero se venía venir desde los primeros cinco minutos que los guarismos no se moverían con facilidad.

El Ocaña presionaba hasta el centro del campo, llegando fácilmente hasta el área grande, pero siendo incapaces sus delanteros de terminar las jugadas felizmente. Al Ocaña le faltaba conjunción y, sobre todo, entrenamiento; le falta una «cabeza que les sepa dirigir», siempre sin que la otra «cabeza le diga a la anterior que no le parece bien», y que en cualquier momento difícil sepa resolver sin consultar. No comprendo el individualismo de Ramón, bien aprovechado en otros partidos, pero que no siempre se tiene suerte; el cambio de Rosado, que es un chico joven con fuerza, aunque ayer no tuviera suerte, por el de Juan Angel, que es un defensa, y menos en el minuto treinta y nueve del segundo tiempo, cuando el partido iba empatado. El segundo tiempo tuvo los mismos quites que el primero: el Ocaña dominando, pero sin peligro, y el Criptanense haciendo sus esporádicos contraataques, hasta que en el minuto treinta y nueve, y en una de estas salidas, el jugador Muñoz, tras un fallo de Juan Angel, recién incorporado, consigue adelantar a su equipo, ante la desesperación del equipo y aficionados locales. El Ocaña lo intentó todo en los minutos finales con la entrada de Fede, pero el señor colegiado dio por terminado el partido con el resultado de cero a uno a favor del Criptanense.

Resumiendo, partido aburrido, que terminó con una nueva derrota del Ocaña, que pudo ser mayor si el portero, Vicente, no salva dos o tres balones que llevaban marchamo de gol. Para finalizar, decir que tanto jugadores como aficionados del Ocaña felicitaron al entrenador y paisano del Criptanense por su victoria.

OLCADE

Por un gol discutido, derrotado el Asland en Gredos (4-3)

Partido raro el disputado en Arenas de San Pedro, en donde el Asland ha perdido el liderazgo. Siete goles se marcaron, de los cuales cinco se consiguieron en la primera mitad.

La alineación toledana fue la siguiente: Miguel Angel, Plaza, David, Del Campo, Castro, Leo, Angel, José, Andrés, Javi y Amador (Simón).

El Asland salió al ataque desde el primer momento, y rápidamente, en el minuto 10, consigue Angel el primer tanto, que auguraba un buen resultado. Sin embargo, en el minuto 14, a la salida de un córner, por alto, como todos los goles del Arenas, conseguían empatar los locales.

Falló la defensa del Asland, que, teniendo una media de estatura bastante aceptable, no pudo controlar los balones por alto. El segundo tanto toledano, obra de Leo, se conseguía a los 17 minutos; pero de nuevo el empate se conseguiría poco después, en el minuto 23. En pleno juego ofensivo, el Asland no deja pasar dos minutos para marcar el 2-3 con que terminó la primera parte.

La segunda mantuvo la misma tónica, jugándose de poder a poder, si bien el dominio era claramente del Asland. Sin embargo, los goles fueron del Arenas, y el último, por cierto, muy discutido, ya que algunos aseguran que el balón no entró por la puerta, sino por un agujero de la red. El árbitro, García Pacheco, no quiso comprobarlo; el gol subió al marcador y quedaban quince minutos de tinieblas, en los que el colegiado barrió para el equipo de casa.

El Asland va a presentar queja por alineación indebida del Arenas. Cambero, jugador talaverano que ha jugado esta temporada en el Toledo, no puede jugar en un equipo de categoría inmediatamente inferior, según la legislación vigente.

Por faltar un juez de línea, el partido comenzó con cuarenta y cinco minutos de retraso.

1-0: El Yepes jugó más que el Bolañego

El partido comenzó a las cuatro con una toma de contacto por ambos equipos. Con el transcurso de los minutos, Yepes se iba creciendo y dominando la situación. Con todo esto el Yepes dominó la situación. Como fruto de su acoso incesante se produjo un penalty en el transcurso de los primeros treinta y cinco minutos, que lanzó Angel, marcando.

El Yepes se afianzó y se adueñó de la situación. El segundo tiempo transcurre con la misma tónica, el Yepes dominaba y el balón no deseaba entrar en la red, y el resultado permanecía inalterable. En este tiempo se produjo la expulsión del número cinco del Bolañego por doble amonestación. El partido ha sido muy duro, en el que no había quien aguantara esas entradas tan peligrosas; el Yepes, muy joven, hizo un gran partido, pero los contrarios entraban tan duro que no hubo forma de hacerlo vistoso.

Los errores de Tante, decisivos

Perdió 3-0 el Santa Bárbara en Mota del Cuervo

En Mota del Cuervo el Santa Bárbara volvió a salir derrotado en un partido correcto y deportivo.

Resultado: Mota del Cuervo, 3; Santa Bárbara, 0.

Por el Santa Bárbara formaron Tante (0), Vicente (2), Arturo (2), César (1), Parra (1), Valentín (3), Miguel Angel (3), Miranda (2), Briones (2), Canorea (1) y Ceju (1). En el minuto 30 del primer tiempo, Guti (2) salió por Canorea, y en el minuto 80, Servilio (—) sustituyó a Miranda.

Se jugó el partido con gran igualdad, con un Mota del Cuervo muy fuerte en todas las líneas. Dominó más en la primera parte, a consecuencia de lo cual llegaron los goles, también facilitados por la aciaga tarde del guardameta Tante, que ya en el minuto tres encajaba el primer gol. El portero toledano pidió la pelota a Parra, que se la cede, dando en la rodilla del portero y dejándola a merced de un delantero local, que marca.

El segundo gol vino como consecuencia de una falta de Arturo, a los veinticinco minutos de juego. Lanzada la misma, Tante sale mal y deja la portería vacía, facilitando el segundo gol conquense.

El tercer tanto, que llegó cuando el Santa Bárbara jugaba con más ímpetu, fue debido a otro error del guardameta toledano, al que se le escapó un balón. No tuvo suerte.

Destacaron por el Santa Bárbara Valentín y Miguel Angel, aunque todo el equipo se mostró bastante bien. El resultado se debe a la poderosa formación que se tenía enfrente, que no dejó marcar a las puntas toledanas, y, sobre todo, a la desafortunada actuación de Tante.

El entrenador del Santa Bárbara, Gargolla, reconocía esta mala actuación, «aunque los porteros son personas y a veces no les salen bien las cosas. De todas maneras, hemos jugado el mejor partido de la temporada y lo mejor ha sido la línea media». Lo primero que hizo el «míster» toledano fue felicitar a sus jugadores, a pesar de la abultada derrota.

Aunque pudo vencer al San Antolín

Valioso empate fuensalidano en La Mina (1-1)

Campo de La Mina de Carabanchel.

Resultado: San Antolín, 1; Fuensalida, 1.

C. D. San Antolín: Angel, David, Oporto, José Luis, Raúl, Gerardo, Beba, Paco, Juanma, Nico (Rojos) y Morán (Requena).

C. D. Fuensalida: Cortijo, Maya, Bartolo, Juanjo, Ortega, José Luis, Del Pino, Toñín, Miguel (Pepe), Eduardo y Serrano.

Arbitro: Montánez Petit. Auxiliares: Cortés Sánchez y García González. Bien en líneas generales, aunque tuvo dos lunares: el primero, ignorar un penalti a Miguel, que se lesionó en esta jugada. El segundo, la anulación de un gol fuensalidano por supuesto fuera de juego, para mí, gol claro. Mostró tarjetas amarillas a Del Pino, Beba y Juanma.

Nada más hacer el saque, el Fuensalida se lanza al ataque, dominando la situación y creando ocasiones de peligro. El San Antolín contraataca, pero sin demasiado peligro, hasta que un tiro a bocajarro hace trabajar a Cortijo. El San Antolín es un equipo que lucha mucho y se mueve bien, no dando por perdido un balón. Pero el Fuensalida tiene más calidad, más técnica: con un juego ligado, domina el centro del campo, lo que se advierte pronto en la cuenta de saques de esquina, forzados por el San Antolín.

Sin embargo, falta remate y puntería. La más clara ocasión para el Fuensalida se produce en el minuto veinticinco, con un remate de cabeza de José Luis, que con el portero batido estrella su tiro en el larguero. Antes de esta clara ocasión contabilizamos fallos de Eduardo, Toñín, Serrano y alguno más. Si los fuensalidanos hubieran tirado más a puerta en este período podrían haber sacado fruto en el marcador, pero su dominio fue infructuoso.

El segundo tiempo, todavía con el empate inicial como resultado, el Fuensalida sale más decidido al ataque, que sigue resultando estéril, ya que el hombre de mejor tiro del Fuensalida, Enrique, había tenido que salir, lesionado.

Sin embargo, en el minuto sesenta y ocho llega el 0-1 con el lanzamiento de una falta sobre el portal del San Antolín. La bota José Luis, y Ortega, que ha subido a rematar, marca un gol imparable, con mucha fuerza y con la cabeza.

Con el marcador en contra, el San Antolín se lanza al ataque, pero la defensa fuensalidana se muestra muy segura. Entonces, el Fuensalida juega al contraataque, que resulta ser un arma peligrosa. El gol del empate vino en el minuto ochenta y cinco al sacarse una falta sobre el área del Fuensalida, rechazada por la defensa fuensalidana y recogida por Juanma, que marca.

Total, empate en un partido entretenido en el que el Fuensalida pudo ganar, pero que se ha tenido que conformar con un positivo más, que le viene muy bien para el futuro.

Mariano RODRIGUEZ

DIPUTACION PROVINCIAL DE TOLEDO

ANUNCIO

La Excma. Diputación Provincial de Toledo, con domicilio en la plaza de la Merced, número 4, precisa:

UN JEFE DE PROCESO DE DATOS

SE REQUIERE:
- Experiencia al menos de dos años en puesto similar.
- Experiencia en COBOL y BASIC.
- Experiencia en análisis de al menos dos años.
- Experiencia como jefe de explotación.
- Conocimiento de contabilidad mecanizada.
- Experiencia en base de datos.
- Servicio militar cumplido.
- Titulación superior.
- Retribución a convenir.

FUNCIONES:
- Controlar, supervisar y dirigir los trabajos de explotación.
- Análisis de las mejoras a introducir.
- Coordinación con los distintos departamentos de la Diputación.

SE OFRECE:
- Contrato laboral por seis meses (a prueba).
- Jornada de 42 horas semanales.
- Emolumentos, los convenidos.

UN PROGRAMADOR-OPERADOR

SE REQUIERE:
- Experiencia de al menos un año en COBOL.
- Experiencia de al menos dos años en operación.
- Conocimientos de bases de datos.
- Conocimientos de contabilidad mecanizada.
- Titulación a nivel medio (perito, etc.).
- Nivel de retribución 8.

FUNCIONES:
- Desarrollo de programas.
- Actualizaciones.
- Explotación en general.

SE OFRECE:
- Contrato laboral.
- Jornada de 42 horas semanales.
- Emolumentos: los correspondientes al nivel retributivo 8.

Los interesados deberán presentar un solicitud en el Registro General de la Corporación durante el plazo de diez días, a partir de la publicación de este anuncio en el «Boletín Oficial de la Provincia», acompañada de un «curriculum vitae» con fotografía.

Las pruebas serán individuales.

Toledo, a 13 de noviembre de 1982.— El presidente, **Jesús García-Cobacho.**—El secretario general, P. D., **Vicente Doral Isla.**

Lo intentó todo en los minutos finales

Otro empate en casa de un Toledo sin remate

La primera mitad fue de absoluto dominio del Móstoles. Tras el gol de Prisci empujó más el Toledo. Castro y Pagés, expulsados por doble amonestación

Campo Municipal de Toledo, tarde soleada y más ambiente en las gradas que en los últimos encuentros.

RESULTADO: C. D. Toledo, 1; C. D. Móstoles, 1.

C. D. TOLEDO: Fernando (2), Flores (1), Alfredo (1), Lozano (2), Manolo (2),Michel (1), Rafa (2), Pagés (1), Bermúdez (1), José Luis (2), Arroyo (1). En el minuto sesenta sale Flórez y entra Prisci.

C. D. MOSTOLES: Antonio (1), Blázquez (2), Valiente (2), Huelva (1), Herrero (2), D. Castro (1), César (3), Bustigorri (2), Moris (1), Castilla (2), Castro (1). Tras el descanso entra Tomás (2) por D. Castro. En el setenta y cinco, Molina (1), sustituye a César.

ARBITRO: Castillo Gaspar, que tuvo una buena actuación, ayudado por los jueces de línea señores Ezquerra y Herreros. La primera tarjeta del encuentro la vería Castro, que sería expulsado a los siete minutos del segundo tiempo por doble amonestación. Vio tarjeta también el jugador Huelva, y Pagés seguiría el mismo camino que Castro, después de serle mostrada la segunda cartulina.

GOLES: 0-1. Primer ataque del Móstoles, llevado por la izquierda desde la posición del lateral izquierdo. Valiente combina perfectamente con César, que marca un precioso gol. 1-1. Minuto setenta y dos, penetración de Prisci por la izquierda, que se cuela perfectamente por la escuadra izquierda de la meta de Antonio. No se lo creía.

Bermúdez lo intentó, pero no llegaban muchos balones como éste

La primera en la frente

El domingo vimos al Toledo luchar, desesperadamente, para recuperar el punto que se había cedido al Móstoles, pero la falta de remate, la ordenada defensa del Móstoles y la poca habilidad de los toledanos para abrirla dejaron el marcador del Municipal con un empate a uno que nos parece justo.

El comienzo del encuentro no pudo ser peor. Llegando a los seis minutos de juego, en el primer avance del equipo madrileño, primero Valiente sacó la pelota de su área, y dando velocidad al juego se la cedió a César, que marcaba el bonito gol, único en esta primera mitad.

Esta jugada se volvió a repetir, aunque con menos suerte, en el minuto 25, en pleno señoría madrileño sobre lo que se cocía en el campo. Los toledanos se pusieron nerviosos con el gol encajado y no lograban penetrar ni por el forro en el área contraria, muy bien defendida. Los de Móstoles, muy tranquilos, con seguridad y control de la pelota, eran más peligrosos. Moris tuvo una buena ocasión, con un tiro que no consiguió su objetivo.

Jugando al primer toque, los visitantes hacían un juego rápido y efectivo, colocándose con prontitud alrededor del área del Toledo, disparando y penetrando hasta el fondo. El Toledo no era un equipo, estaba descompuesto y las únicas jugadas realmente dignas de mención se debían a individualidades, como la que protagonizó Rafa en el minuto 32. Bermúdez luchaba bastante en su puesto del centro del ataque, pero no le llegaban balones. Sólo remató con buena dirección un córner lanzado por Rafa, que fue atajado por el portero Antonio.

Con esta desigualdad en el marcador y con la absoluta distancia entre el juego realizado por uno y otro conjunto, el tiempo transcurre felizmente para los visitantes, que pueden aumentar la diferencia en una preciosa jugada entre Bustigorri y César, terminada con un tirazo impresionante del primero y un rechace a córner de Fernando.

La primera parte no dio mucho más de sí; tan poco, que no tenemos anotadas más intervenciones toledanas que no fueran la de despejes. Por el ataque, el primer tiro de Arroyo llegó en el minuto 40, flojito, sin el más mínimo peligro.

Al comenzar los cuarenta y cinco minutos que restaban, el Móstoles hace su primer cambio y todo parece que para confirmar su dominio, porque en el minuto 48 Castro mandaría a las nubes un balón en buenas condiciones, conseguido tras un fallo defensivo que pudo costar un disgusto. Sin embargo, trastocó los planes del entrenador visitante el que en el minuto 52 fuera amonestado este mismo jugador por segunda vez, yendo a la ducha antes de lo previsible; una dura entrada de Flores tuvo la culpa.

Flores, que jugaba su primer encuentro liguero, tuvo una actuación regularcilla. Se nota la ausencia, forzosa, de Espinosa, y el joven jugador dejó su puesto a Prisci, cuando Lorenzo, el «míster» toledano, decidió apostar más fuerte y arriesgar más, sacando a otro delantero, el que más facilidad tiene para el disparo, necesidad acuciante en esos momentos.

Se notó, porque Prisci, máximo goleador del equipo, conseguía dar mayor velocidad a la izquierda del ataque toledano y marcó un gol bonito, desde una posición muy escorada, sorprendiendo enormemente al portero del Móstoles, que pensaba que no entraba. Se equivocó el meta, entró el balón y se animó el Toledo. Aquí ya se empezaron a ver cosas: a ver la lucha de la que hablábamos al principio. La superioridad numérica del Toledo, las ganas, acrecentadas por el gol de Prisci, y el campo propio (el público despertó también) hicieron que el panorama cambiara como de la noche al día.

José Luis consigue conectar disparos de peligro, al igual que Rafa y Arroyo, que, por fin, empieza a dejarse ver en el campo. En el minuto setenta y tres se produce la mejor jugada del Toledo, en la que participan Rafa, Prisci, José Luis, Lozano y Arroyo, que la finaliza con un disparo, esta vez sí que llevaba veneno. La presión es constante y progresiva, pero la pelota no entra: al fin y a la postre se deja ver la poca punta de remate del Club Deportivo Toledo. Arroyo tiene una ocasión magnífica, a cinco minutos del final, pero tarda en tirar: yo no sé en qué estaría pensando. Un centro-chut de este jugador crea también peligro; pero Lozano y Bermúdez se estorban entre sí y ni uno ni otro aprovechan la oportunidad. Así, durante todos los minutos finales, transcurrió el partido, que demostró lo que tiene el Toledo: ganas, sólo ganas y empuje. El remate no existe y los nervios pueden con la cabeza.

Ricardo Ortega dominó con autoridad en senior

Mañana fría y de niebla la que ha inaugurado la temporada de cross en Toledo, lo que no ha impedido que la presencia de espectadores fuera muy numerosa y que los participantes que llegaran a la meta fueran más de ochocientos. La organización, excelente, a cargo del Club Atletismo Toledo, y participaron no sólo atletas toledanos, sino la totalidad de los clubs madrileños, como son los Tajamar, Móstoles, Alcorcón, Felipe II-Ventilla, Canguro..., así como el Puente Romanillos, de Avila; el Daimiel y CUA, de Ciudad Real, y los leoneses de La Robla; todo un elenco de atletas que dieron brillantez a una prueba que ya tiene un prestigio bien ganado dentro del panorama nacional.

En una panorámica general, los atletas foráneos demostraron superioridad sobre los toledanos; lograron nueve triunfos individuales por cuatro los toledanos, mientras que por equipos la igualdad fue la nota evidente, con cinco victorias toledanas por seis foráneas. Donde más desigualdad se notó fue en la categoría femenina, donde no se logró ninguna victoria individual y sólo una por equipos, la de las juniors del CAT, lo que da idea de la panorámica provincial en esta temporada.

Bien es verdad que esta prueba es la primera de la temporada, mientras que en otras temporadas ya habían actuado antes, lo que les haya motivado el que todavía no estén en ambiente, a lo que hay que añadir que las ausencias dentro del panorama provincial fueron importantes, como son los casos de Sánchez-Mayoral, López-Rey, Soledad Martín, Rosario Purificación, Juan Pedro Sánchez, etc., que el año pasado estaban siempre en los primeros lugares.

En alevines, el potencial repartido

En la categoría femenina, la superioridad foránea fue total, ya que sólo se colocaron tres atletas toledanas entre las tres primeras, siendo la primera de las colocadas la moracha del Almazara María del Carmen Navarro, y en un quinto lugar. En la masculina, la superioridad fue toledana, con cuatro atletas entre los cinco primeros, y el triunfo individual del fuensalidano Carlos Muñoz, que ya el año pasado demostró sus buenas cualidades, seguido de un Francisco Javier García Calvo que si el año pasado no pasó de medianía, en esta ocasión logró un excelente segundo puesto que parece presagiarle una excelente temporada. A destacar la buena posición (quinto) del debutante Félix Sánchez, atleta de Los Yébenes.

Bajos en infantiles e igualdad en cadetes

En infantiles femeninas, como fue la tónica dentro de las féminas, la superioridad foránea fue total, ya que sólo Manuela Pérez pudo colocarse (fue segunda) entre las seis primeras clasificadas, si bien es verdad que entre las diez primeras clasificadas entraron cuatro atletas. La superioridad de la alcorconera María Luisa Madera fue evidente, pese a la salida fulgurante de Manuela Pérez. En masculinos, también se produjo victoria foránea del cangurista Víctor Manuel Pérez, siendo el primer toledano Alfonso Martín, en cuarto lugar, presagiando sus posibilidades a nivel provincial.

En cadetes hubo igualdad. En la categoría femenina la superioridad madrileña era total, con triunfo de la alcorconera María Rosa López, que cuenta sus actuaciones por victorias. A nivel provincial se dejaron notar las ausencias de Rosario Purificación y Pilar Sánchez Félix, mostrándose Soledad Benito más baja de lo normal en ella. En la masculina, pese a producirse la ausencia de Sánchez-Mayoral, los toledanos se impusieron en toda la línea, copando los cuatro primeros puestos de la clasificación y registrándose un triunfo individual de Javier Núñez, impresionante de forma, que corroboró sus posibilidades cara a empresas mayores. En esta categoría puede que sea donde la provincia demostró mayor potencial.

En juveniles, inferioridad manifiesta

En juveniles, en categoría femenina, las madrileñas se impusieron en toda la línea, y sólo Gemma Gómez (segunda) y Estrella Gutiérrez (quinta) se colocaron entre las cinco primeras. Muy baja Blanca García y en su nivel Merche Cano. La alcorconera Montserrat Gil no tuvo rivales, y eso que es nueva en la categoría. Sólo esperar que la presencia de Soledad Martín dé mayor consistencia a un equipo provincial que parece no alcanzará niveles del pasado año. En la categoría masculina se registró una exhibición del leonés José García, que separó 26 segundos al tajamarista Juan Carlos García, y que desde el primer momento se marchó solo. A nivel provincial, destacar la actuación de Francisco Javier de la Cruz, que fue tercero y que puede reportar un buen equipo provincial si los ausentes López-Rey y Juan Pedro Sánchez son de la partida.

En juniors y seniors, los toledanos, brillantes

En la prueba juniors-seniors femenina, victoria de Emma Martín, que el año pasado lo hizo en juveniles, y sólo Sagrario del Valle, a nivel provincial, dio muetras de la garra suficiente para estar en el podio (fue tercera). En juniors masculinos la superioridad toledana fue total y hace presagiar un buen papel de estos atletas cara a campeonatos nacionales. Sánchez Carbonell, pese a ser nuevo en la categoría, hizo una carrera muy inteligente, siempre bien colocado y esperando el momento preciso, y cuando quiso, beneficiado por la caída de Silván, se marchó con autoridad y suficiencia. Una exhibición de clase, facultades y sapiencia.

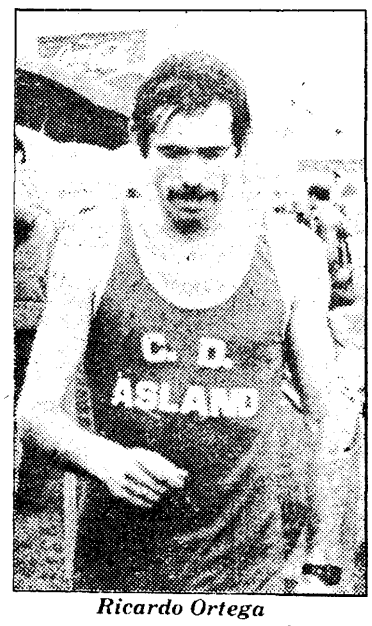

Ricardo Ortega

La carrera de seniors registró el triunfo de Ricardo Ortega. Un Ortega que demostró estar en excelentes condiciones y que no dejó opción a Sastre, sólo le pudo aguantar en las primeras vueltas, para poder hacerse con el triunfo, repitiendo lo ocurrido en el pasado año. Un excelente presagio para las posibilidades del equipo de Asland cara al Campeonato de España de Clubs de Campo a Través, máxime si se confirma el pase de Layos al equipo Sagreño.

Resultados técnicos

ALEVINES

Masculinos: 1, Carlos Muñoz (CAT); 2, Javier García-Calvo (Joma-Evang.); 3, Daniel Martín (Móstoles). **Equipos:** 1, CAT.

Femeninos: 1, Sonia Hernández (Móstoles); 2, María del Carmen Sánchez (Daimiel); 3, Sonia Escudero (Alcorcón). **Equipos:** 1, Móstoles.

INFANTILES

Femeninos: 1, María Luisa Madera (Alcorcón); 2, Manuela Pérez (Joma-Evang.); 3, Aránzazu García (Móstoles). **Equipos:** 1, Alcorcón.

Masculinos: 1, Víctor M. Pérez (Canguro); 2, Luis González (Móstoles); 3, José A. Llanos (Tajamar). **Equipos:** 1, CAT-Jucundiano.

CADETES

Femeninos: 1, María Rosa López (Alcorcón); 2, Rosa Rodríguez (Felipe II); 3, María José Arnaiz (Alcorcón). **Equipos:** 1, Alcorcón.

Masculinos: 1, Javier Núñez (Almazara); 2, José L. Torres (CAT); 3, Raimundo Vidales (CAT). **Equipos:** 1, CAT-Jucundiano.

JUVENILES

Femeninos: 1, Montse Gil (Alcorcón); 2, Gema Gómez (CAT); 3, Reyes Utrero (Móstoles). **Equipos:** 1, Móstoles.

Masculinos: 1, García (La Robla); 2, García Olmo (Tajamar); 3, De la Cruz (CAT). **Equipos:** 1, Tajamar.

JUNIOR

Masculino: 1, Sánchez Carbonell; 2, Carlos García (Tajamar); 3, Silván (CAT). **Equipos:** CAT-Jucundiano.

Femeninos (junior-senior): 1, E. Martín; 2, Isabel Pinilla (P. Romanillos); 3, Charo del Valle (CAT). Equipos: CAT-Jucundiano.

VETERANOS

Masculinos: 1, Fernández (CUA); 2, Lozano (CUA); 3, Ruano (CAT).

Femeninos: 1, Fuentes (Móstoles); 2, Fernández (Alcorcón); 3, Rodríguez (Felipe II).

SENIOR

1, Ricardo Ortega (Asland); 2, Sastre (Asland); 3, Miguel Angel Blas (Tajamar); 4, Lobato (CAT). **Equipos:** Móstoles.

Por acuerdo de la comisión de gobierno

Los funcionarios de la Diputación tendrán que «fichar»

El horario de los funcionarios será de ocho de la mañana a tres de la tarde, y posiblemente entre en vigor a partir del 1 de diciembre

La comisión de gobierno de la Diputación Provincial ha fijado, en su última reunión, los horarios que regirán —posiblemente a partir del 1 de diciembre— para los funcionarios de los diferentes puntos de trabajo de esta entidad. Para controlar estos nuevos horarios es factible que se instalen relojes en los que los funcionarios tendrán que «fichar» a la hora de entrar y salir de trabajar. Este tema ha sido el más importante de los abordados en la mencionada comisión de gobierno.

Para los funcionarios de la Diputación, el horario será el comprendido entre las ocho de la mañana y las tres de la tarde. Por su parte, los médicos del Hospital Provincial tendrán un horario comprendido entre las ocho de la mañana y las doce y media de la mañana; para los ATS se han establecido tres turnos de trabajo: uno de ocho a tres, otro de tres a diez de la noche y el último de diez de la noche a ocho de la mañana. En el Hospital Psiquiátrico, el horario de trabajo para los médicos será de siete horas, y se ha indicado a título orientativo que puede ser el comprendido entre las ocho y las tres de la tarde. Finalmente, el horario para el personal de la Maternidad y del Hogar Infantil será el mismo que el de la Diputación, aunque aún no se ha fijado el del personal médico, que deberá tener una presencia física en el centro comprendida entre las ocho y las doce y media, aunque áún no se ha concretado el horario.

Junto al nuevo horario laboral, la comisión de gobierno ha estudiado las diferentes sanciones que se podrán aplicar tanto por las ausencias injustificadas a trabajar, así como por los diferentes abandonos de los puestos de trabajo durante la jornada laboral. Este tema va a ser sin duda polémico para los funcionarios de la Diputación, debido en parte a la ligereza con que hasta ahora se tomaba, en algunos casos, la jornada laboral por empleados de la Diputación. La entrada en vigor del nuevo horario, así como la de la ley de Incompatibilidades, que deberá hacerlo a principios de año, puede crear cierto malestar entre los funcionarios de la Diputación e incidir sobre el ritmo de trabajo del centro. A este respecto tenemos que añadir que a primeros de diciembre los funcionarios comenzarán a entregar una declaración de sus retribuciones a efectos de aplicar el contenido de las incompatibilidades comprendidas en la mencionada ley.

Aparte del tema de los nuevos horarios, sin duda el más destacado de los abordados por la comisión de gobierno de la Diputación, también se acordaron, entre otras cosas, la adquisición de varias incubadoras para la Maternidad Provincial, así como de un laparoscopio, aparato destinado en el mismo centro para los niños prematuros.

En el capítulo de peticiones se vieron unas cuarenta, de las comisiones de educación, cultura, deportes y turismo. Entre las peticiones denegadas destaca por su originalidad la formulada por el grupo de coros y danzas de Dos Barrios, que solicitó de la Diputación un equipo de megafonía, así como un total de 23 trajes regionales entre los de hombres y mujeres. Por el contrario, sí se aprobó la convocatoria de dos becas de estudio destinadas al archivo provincial. Por medio de las mismas se becará a dos personas para que colaboren en las labores de ordenación del mencionado archivo. Estas personas tendrán el carácter de becados y no estarán en ningún momento comprendidos dentro del régimen de los funcionarios.

En el capítulo de ayudas al deporte, lo más destacado fue la decisión tomada de continuar con la explotación de la pista de atletismo, recientemente inaugurada. Frente a esta posibilidad se encontraba la de cederla al Patronato Municipal de Deportes, pero a cambio la Diputación debería continuar pagando una gran cantidad de dinero, por lo que se decidió la opción de que continuase siendo explotada por este organismo provincial. Entre las ayudas se aprobaron dos para la organización de diferentes pruebas de cross, una al Club de Atletismo Toledo y otra al Evangelista.

Finalmente tenemos que señalar que la Diputación aprobó la concesión de 382 becas para estudios de hijos de empleados del centro. Las peticiones de las mismas se elevaban a la cantidad de 420.

Por un desfase en las transferencias a la autonomía

La revisión de precios y expedientes contra fraudes, paralizados desde el verano

Los grandes alimentarios son frecuentes. Las multas es un buen medio coercitivo para contrarrestarlas

Un desfase en la transferencia de competencias de la Jefatura de Comercio Interior a la Junta Autonómica está motivando una paralización en la revisión de precios y en la acción sancionadora que venía ejerciendo aquel organismo, bajo la presidencia del gobernador civil, contra aquellos comercios que cometían algún tipo de fraude en la venta de alimentos o elaboración de los mismos.

Casto Nombela, jefe de Comercio Interior, hasta ahora dependiente de la Administración Central, reconocía a este diario que la Junta Provincial de Precios, presidida por ley por el gobernador civil, llevaba desde el verano sin reunirse, cuando hasta ese momento celebraba encuentros periódicos mensuales. Las razones de estas ausencias se explicaban, primero, por la dimisión del anterior gobernador civil, Fernando Montero, y el interregno que se produjo hasta la toma de posesión de Casto González Páramo y su toma de tierra en los asuntos administrativos. Y, posteriormente, por la publicación en el «Boletín Oficial del Estado» sobre transferencias a la Junta de Comunidades de Castilla-La Mancha en el tema de revisión de precios. El señor Nombela nos aseguró que se trataba de la solicitud de elevación de tarifas de aguas correspondientes a varios municipios y la revisión de los precios del billete en los autobuses de transporte urbano de Talavera de la Reina y también de esta localidad un expediente de la residencia sanitaria.

Quizá algo más preocupante pudiera parecer el desfase habido también en las transferencias de cometidos para sancionar a comerciantes fraudulentos. Nuestros lectores habrán observado que desde hace varios meses no publicamos la lista de comerciantes multados por supuesto fraude en los alimentos expedidos o en los elaborados. Esta ausencia se debe, igualmente, a que la comisión sancionadora no se ha reunido desde el verano y en la Jefatura de Comercio Interior hay expedientes faltos de ser elevados a definitivos. En el «BOE» del 25 de septiembre pasado se publicaba la transferencia de estas funciones sancionadoras a la Junta. Casto Nombela, con la prudencia que le caracteriza, no quiso contestarnos sobre si esta falta de culminación de expedientes podría redundar en un aumento de fraudes contra el consumidor al no sentir los comerciantes el poder coercitivo de las sanciones. «Yo no tengo nada que decir al respecto; piense que yo mismo soy transferido», exponía el jefe de Comercio Interior. Lo cierto y verdad es que hay un buen número de expedientes sancionadores contra comerciantes a la espera de hacerlos efectivos.

Cuando se va por la mitad de las elecciones

CC. OO. supera en delegados a UGT en los últimos datos computados

La Comisión Provincial del Instituto de Mediación, Arbitraje y Conciliación ha computado los datos referentes a las elecciones sindicales realizadas entre el día 1 de enero y el 18 de noviembre, inclusive, de 1982. De momento se han celebrado elecciones en 207 empresas, debiendo realizarse antes de final de año en otro número igual.

Así, según los datos computados, en las 207 empresas donde se han celebrado dichas elecciones tienen un total de 6.255 trabajadores, siendo el número total de representantes elegidos de 401. De ellos, Comisiones Obreras ha conseguido 190 delegados; Unión General de Trabajadores, 177; CESITE-USO, nueve, y no afiliados, 25. A estos datos se deben añadir posteriormente los resultados de tres elecciones que han sido impugnadas.

No obstante, y cuando apenas faltan treinta y siete días para que finalice el año y, por ende, para el término de las elecciones, en nuestra provincia sólo las han realizado aproximadamente la mitad, por lo que los datos antes apuntados, aunque son significativos, no son ni mucho menos definitivos y la cosa incluso puede variar sustancialmente.

Para hacernos una idea cabe señalar que en 1980 se realizaron las mencionadas elecciones en más de 400 empresas y a estas fechas el número de las efectuadas era también bastante mayor. De momento, las centrales sindicales siguen dedicándose casi en exclusiva al tema, alternándolo con alguna que otra dispersa negociación del convenio colectivo.

El día 6 de diciembre

El Ayuntamiento hará entrega a los colegios de textos y banderas constitucionales

El próximo día 6, con motivo del aniversario de la Constitución, el Ayuntamiento toledano entregará a los colegios banderas y textos constitucionales comentados a lo largo de un solemne acto que se celebrará en las casas consistoriales.

Según comentaba para nuestro diario el propio alcalde de la ciudad, Juan Ignacio de Mesa, paralelamente a este acto académico, que se realizará conjuntamente con los distintos colegios, y al que acudirán tanto profesores como alumnos, se está estudiando la posibilidad de que la Corporación municipal acuda a uno de estos centros escolares de forma simbólica a realizar personalmente la entrega.

Para cada uno de los centros se entregarán cinco textos comentados de la Constitución que, posteriormente, serán explicados por los profesores. Muy posiblemente dicha jornada sería aprovechada en los distintos niveles escolares para acercar nuestro texto constitucional a los alumnos.

Realizadas por el PSOE

El PCE denuncia ofertas tentadoras a sus militantes para cambiar de partido

El comité regional comunista ha celebrado una importante reunión en Toledo, dando prioridad a las próximas elecciones

El comité regional del PCE celebró en Toledo una maratoniana reunión de cerca de siete horas con un denso orden del día. El secretario político del comité, José Antonio García Rubio, expresaba a YA de Toledo su pesimismo sobre un hipotético ofrecimiento del PSOE al PCE para que forme parte del nuevo gobierno autonómico, a la vez que denunciaba la postura de «algún compañero del PSOE que se ha dirigido a militantes del PCE ofreciendo ofertas «tentadoras» si aceptan pasarse a aquel partido».

El encuentro regional comunista comenzó sobre las cinco de la tarde del pasado lunes en Toledo, finalizando pasadas las 11,30 de la noche. En representación de la provincia figuraba Salvador Junquera, secretario provincial del PCE de Toledo. El pleno comenzó abordando el problema más grave del partido tras el fracaso electoral del pasado 28 de octubre. Hablaron de la conferencia nacional del partido, prevista en Madrid para los días 17, 18 y 19 de diciembre. Hubo unanimidad en la necesidad de promover un amplio debate y el establecimiento de unos hilos de conexión entre las bases y los mandos del partido. Como medio para conseguir esta comunicación se decidió que miembros del comité regional celebraran encuentros periódicos con las agrupaciones locales de Castilla-La Mancha, así como la edición de un boletín informativo. Se decidió incorporar al comité regional los siguientes nombres: Rafael Romero, para trabajar como coordinador de ayuntamientos, y dos miembros del secretariado: Francisco Palero, para el movimiento obrero, y Asterio Leal, para la organización del partido en la región.

Se vio, además, la necesidad de potenciar el frente agrario sobre unas bases nuevas, estableciéndose un calendario de trabajo para los próximos meses, dando prioridad a la preparación de las elecciones regionales y municipales, que según el comité regional del PCE deben celebrarse conjuntamente.

Asimismo se habló de la elaboración del programa económico regional, realizado sobre las bases de 22 apartados, uno de los cuales, recién incorporado, trata del trasvase Tajo-Segura. El borrador previo quieren tenerlo los comunistas para finales de diciembre. El comité regional acordó la celebración de un congreso constituyente del PCE de Castilla-La Mancha para después de las elecciones municipales. Hacia febrero habrá una asamblea regional, órgano que aprobará el programa económico regional con el que concurrirán a las elecciones al Parlamento de Castilla-La Mancha. Del mismo modo serán sometidas a aprobación las listas de las municipales.

Al preguntarle al señor García Rubio si se habían producido fugas del PCE en la región hacia el PSOE, nos contestó que creía que no, aunque algunos destacados militantes comunistas habían recibido ofertas tentadoras para cambiar de siglas en favor del PSOE. Del mismo modo se mostraba pesimista al no creer que el partido mayoritario les fuera a conceder la posibilidad de participar en el inmediato gobierno autonómico. «Mi opinión es que tanto el PCE como UCD y CDS deberían formar parte de un gobierno institucional hasta la celebración de las elecciones regionales, pero no creo que el PSOE piense del mismo modo», se lamentaba el interlocutor comunista.

PRONTO-CREDIT

El crédito rápido... para pagar lento

Sinagoga, 3

Teléfono 22 33 68. TOLEDO

Después de un año de peregrinación burocrática del expediente

El consejero de Obras Públicas firma una multa de 25 millones por infracción urbanística

Lo que no se atrevió a hacer el consejero socialista lo realiza uno de UCD Se ha aceptado la solicitud hecha en su día por el Ayuntmiento de Toledo

El consejero de Obras Públicas, Agustín de Grandes, ha firmado por fin el expediente sancionador contra los monjes cistercienses de Toledo, por el que tendrán que abonar cerca de 25 millones al haber parcelado ilegalmente terrenos en la zona toledana de San Bernardo. El anuncio de la firma lo hizo el consejero de la junta autonómica en la reunión celebrada el lunes en Toledo por la comisión provincial de Urbanismo, después de cuatro meses de no ser convocada. La comisión estuvo dedicada fundamentalmente al examen de normas subsidiarias de diferentes localidades toledanas.

Aunque en el orden del día no figuraba el expediente sancionador contra los monjes cistercienses, sin embargo el anuncio de la firma se convirtió quizá en el tema más destacado de la comisión provincial de urbanismo. Agustín de Grandes expuso a los componentes de la reunión que aunque su mandato como consejero iba a ser muy breve, sólo de un par de meses, sin embargo él no se arrugaba por los asuntos polémicos. Como prueba citó la sanción definitiva a los cistercienses de Toledo de una multa de 24.790.000 pesetas. Aunque no especificó la fecha de la firma es muy probable que se hiciera la semana pasada. El susodicho expediente viene coleando desde el año pasado. YA de Toledo ha informado en numerosas ocasiones del desarrollo de esta historia que, sin lugar a dudas, supone una agresión contra el medio ambiente urbanístico en la zona toledana de San Bernardo, como así lo han dictaminado las autoridades técnicas resolviendo la sanción. Como recordarán nuestros lectores, en noviembre de 1981 el juez instructor nombrado por el Ayuntamiento de Toledo, Nazario Prados, solicitó una multa de 8.250.000 pesetas por movimientos de tierra sin autorización municipal y parcelación ilegal con posterior venta de terrenos. El desglose de esta sanción equivalía a un 10 por 100 de los beneficios limpios obtenidos por el negocio, que se situaban en torno a los 54 millones de pesetas, y un 20 por 100 de sanción por la construcción de caminos. Sin embargo, la comisión permanente municipal consideró muy escasa esta solicitud de sanción, elevándola a cerca de 25 millones. La Comisión Provincial de Urbanismo examinó posteriormente este asunto haciendo buena la solicitud superior y remitiendo al gobernador civil el expediente para que lo firmara y lo hiciera definitivo. Pero Fernando Montero, en aquellas épocas al frente del Gobierno Civil de la provincia, no llegó a sancionar el asunto, pues una breve dilación supuso el pase de estas competencias a la Junta Preautonómica. En el órgano preautonómico, el expediente continuó un peregrinar incierto, perdiéndose en más de una ocasión la pista de dónde se encontraba la petición de multa del Ayuntamiento de Toledo y de la comisión provincial de urbanismo. Es más, se esperaba que el consejero socialista Amando García Sánchez, capacitado para firmar el expediente, lo

Agustín de Grandes, consejero de Obras Públicas de la Junta Autonómica

haría con menos contemplaciones por su propia ideología.Sin embargo, resultó que el asunto permaneció dormido en el sueño de los justos hasta que, como decimos, Agustín de Grandes firmó hace unos días el expediente. Se ignora si la multa deberán efectuarla a beneficio del Ayuntamiento, aunque la comunidad religiosa podrá recurrir seguramente contra dicha resolución.

Examen de normas subsidiarias

Por lo demás, la comisión provincial de Urbanismo se reunió después de cuatro meses de paréntesis, presidida por el consejero Agustín de Grandes, que se desplazó a Toledo desde su residencia en Guadalajara. Fundamentalmente estuvo dedicada al examen de las normas subsidiarias de varias localidades toledanas. Fue aprobado el proyecto de normas subsidiarias de Cobisa y de Olías del Rey. En cambio no fueron aprobadas las de Valmojado al ser precisa una rectificación de codificación de suelo. Obtuvieron el visto bueno los proyectos de modificación de normas subsidiarias de Ontígola, así como del plan parcial residencial de esta localidad y los de Pepino y Ciruelo. Muy peliagudo resultó el punto dedicado al plan parcial de Maqueda, que quedó suspendida su aprobación. Este proyecto, según nuestras informaciones, iba a suponer la ampliación de la urbanización ubicada en dicha localidad de 20.000 habitantes a 40.000 habitantes, lo cual podía convertirse en un grave atropello urbanístico. El colegio de arquitectos recurrió en su día contra la aprobación efectuada por la comisión provincial de Urbanismo y ahora, al parecer, ha venido a darles la razón. En Mora se examinaron los planes especiales de reforma interior presentados por Saturnino Gómez González, que no fue aprobado, y sí el de Florentino Escobar. Finalmente fueron considerados como buenos los avances de normas subsidiarias para Palomeque, Illescas y Viso, realizados por la comisión provincial de Urbanismo.

La comisión se volverá a reunir el próximo 10 de diciembre, presidida por última vez por el consejero centrista Agustín de Grandes. El próximo consejero será socialista.

Nota de Juan Ignacio de Mesa

Juan Ignacio de Mesa Ruiz nos ha enviado una nota en relación con una información aparecida el domingo en estas páginas sobre una supuesta maniobra interna dentro de UCD. Dice lo siguiente: «1.º Yo no estoy haciendo ninguna maniobra interna, ni a título individual ni coaligado con otros miembros de UCD, para desplazar a nadie. 2.º Mis opiniones y críticas, si hay que plantearlas, las haré dentro de los órganos del partido en el que milito y por el que soy alcalde de Toledo. 3.º Como ya declaré con motivo de otras noticias referentes a mis actitudes políticas, publicadas el pasado mes de agosto, fue y es mi decisión continuar dedicándome plenamente al ejercicio de mis responsabilidades como alcalde de Toledo en tanto dure mi mandato.»

Las migas y un nuevo belén viviente, protagonistas

Los preparativos para la Navidad, en marcha

En la próxima reunión de la Comisión Municipal Permanente se dará el visto bueno al programa preparado por el concejal de festejos

Cuando falta algo más de un mes para las entrañables fiestas navideñas, la Corporación Municipal estudiará en la próxima reunión de la Comisión Permanente el programa de actos que al efecto ha elaborado el concejal delegado de Festejos, Cultura y Espectáculos, y dentro del cual se pretende dar, según comentaba para nuestro diario el propio concejal, una amplia participación popular en todos los temas.

Si bien todos los actos lógicamente están sujetos a la habilitación de una partida económica y a que la Corporación dé su visto bueno, de entrada, como señalábamos, Francisco Poblete, concejal encargado del tema, está manteniendo entrevistas con distintas asociaciones de vecinos, culturales, etc., para preparar conjuntamente las distintas actividades. Se ha pensado convocar un concurso de villancicos para escolares, en el que se pretende que, al menos, haya una representación de cada uno de los colegios toledanos. El concurso se realizará en el teatro De Rojas, si bien posteriormente los pequeños irán al belén viviente a ofrecer sus cantos al niño Dios.

Asimismo, y aprovechando las semivacaciones escolares, se ha pensado programar un ciclo de cine infantil, totalmente gratuito, complementado con otro de teatro y algunos recitales de música. Para el ciclo de cine, si bien ya se tienen pensadas algunas películas, el concejal prefirió esperar hasta que se tenga una total confirmación antes de adelantar los nombres.

De otra parte, como decíamos, se pretende que las Navidades del 82 sean especialmente emotivas, y a tal efecto nada mejor que potenciar la participación ciudadana. De entrada, los vecinos del Arrabal, siempre tan dispuestos, han pensado en la elaboración de los trajes. Por cierto, que este año la cabalgata hará una parada en el mencionado belén. Y para no ser menos, también los toledanos que viven en la calle de Tornerías, aparte de engalanarla para la ocasión, prepararán unas deliciosas migas, que serán ofrecidas a los viandantes, haciendo sin duda las delicias de propios y extraños.

Otra cuestión fundamental y entrañable en estas fechas es la famosa cabalgata, que este año, según palabras del señor Poblete, será posiblemente ampliada.

Al mayor número de participantes se unirá también un mayor colorido y, presumiblemente, una ampliación en la inversión. Por último, sólo señalar que también el alumbrado de nuestras calles tendrá variaciones, ya que a las luces de mil colores se añadirá la ornamentación que parte de la propia iniciativa de los vecinos, que, como señalábamos, tendrán este año un protagonismo especial.

Por sus trabajos en el nuevo Observatorio

Fernando Aranda recibe la encomienda al Mérito Civil

El ministro de Transportes, Turismo y Comunicaciones, Luis Gámir, ha impuesto a Fernando Aranda Alonso, jefe del Observatorio Meteorológico toledano, la encomienda al Mérito Civil, en reconocimiento de sus trabajos para la instalación y montaje del nuevo Observatorio.

La encomienda, que le fue concedida por Su Majestad el Rey, como recogimos en nuestro diario, el pasado mes de enero, viene a premiar asimismo el trabajo constante y esmerado que el señor Aranda ha dedicado al Observatorio toledano durante veintisiete años.

Por otra parte, sólo señalar que Fernando Aranda es también colaborador asiduo de YA de Toledo, al que diariamente le facilita los datos meteorológicos.

El conde de Mayalde continúa ingresado en la UVI

José Finat, conde de Mayalde, continúa ingresado en la Unidad de Vigilancia Intensiva de la residencia sanitaria Virgen de la Salud, después de que en la noche de anteayer se le presentara una extensión del infarto de miocardio.

El parte médico facilitado ayer, a las doce del mediodía, en la residencia sanitaria dice lo siguiente: «José Finat continúa ingresado en la UVI de la residencia sanitaria Virgen de la Salud por su proceso de infarto de miocardio. Durante la noche pasada ha vuelto a presentar dolor precordial y ha sufrido una extensión del infarto. Ante la posibilidad de complicaciones que pueden surgir en estos casos continúa, pues, ingresado en la Unidad de Vigilancia Intensiva. Firmado: Doctor Ayensa, jefe de sección de UVI.»

Seguido de Ceuta, Melilla y Alicante

El mayor número de reclutas sorteados el domingo va a Madrid

Como anticipábamos en nuestro diario de ayer, han sido ya expuestas al público las listas del sorteo de mozos pertenecientes al reemplazo de 1982 y agregados al mismo, que se celebró el pasado domingo en la Caja de Reclutas 131, de Toledo. De los 3.180 sorteados, el mayor número va con destino al CIR número 1, de Madrid, seguido de Ceuta, Melilla, Alicante y Cáceres.

Así, según los datos que nos han sido facilitados en la propia Caja de Reclutas, al CIR número 1, de Madrid, irán un total de 423 reclutas; al número 3, de Cáceres, 182; al número 4, situado en Córdoba, 165; al número 5, en la misma localidad que el anterior, 207; al número 8, situado en la provincia de Alicante, un total de 285 soldados; al número 9, ubicado en Cataluña, 198; al número 10, de Zaragoza, irán, 227; al número 11, 268; al número 12, de la provincia de León, van destinados 225; al número 13, situado en Galicia, 116; al número 14, en Baleares, van 96; al número 15, en Canarias, van 186, y, por último, al número 16, en Ceuta y Melilla, irán 286 mozos. Todos ellos, lógicamente, divididos en los ocho llamamientos. Por otro lado, cabe señalar que este año han resultado exceso de cupo un total de 182 reclutas.

Sorprende la celeridad con que se ejecuta el puente de Safont

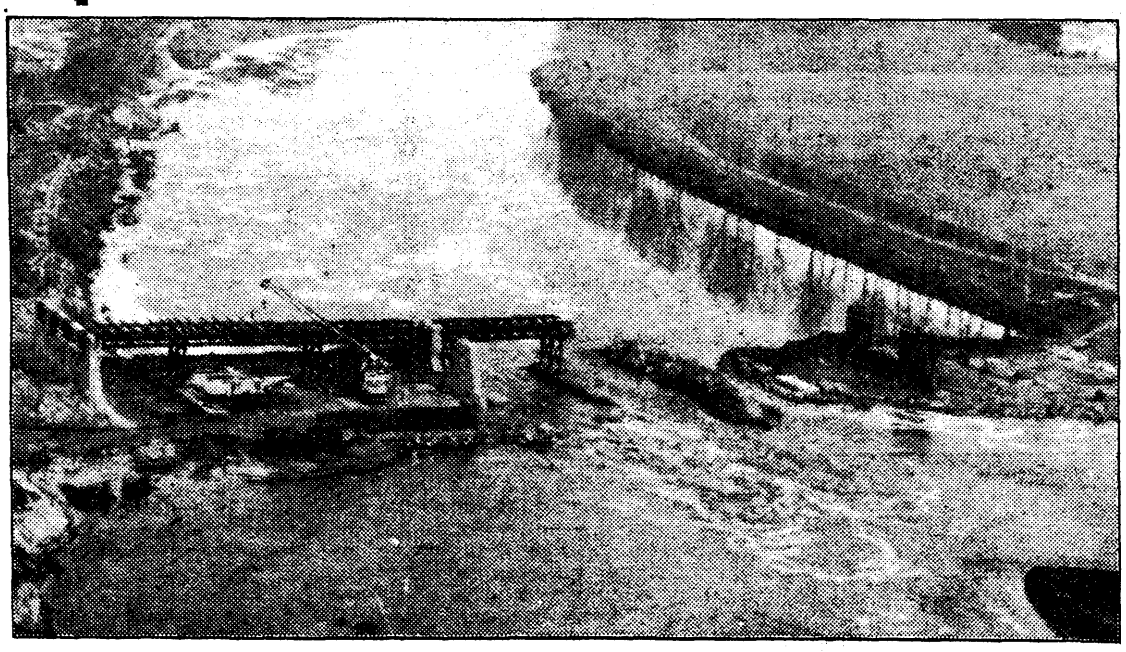

En numerosos ambientes toledanos está sorprendiendo la celeridad con que se ejecutan las obras de construcción del puente de Sanfont. El director provincial de Obras Públicas, Rafael Molina, manifestaba ayer a nuestro diario que, según parece, Dragados y Construcciones cumplirá con el compromiso contraído con el MOPU de finalizar las obras antes de que acabe 1983. Según puede apreciarse directamente, las cimbras del puente ya están casi finalizadas, para, acto seguido, colocar la plataforma definitiva por donde circularán los vehículos.

Indudablemente, los 357,5 millones que costará el nuevo puente de Sanfont y la carretera siguiente, se darán por bien empleados cuando esté en funcionamiento, pues se habrá acabado con el cuello de botella del puente nuevo de Alcántara, y los barrios de Santa Bárbara y Polígono Industrial estarán más cerca del casco histórico de Toledo. Como ya hemos informado, el nuevo puente, en cuyo empeño ha invertido muchas horas de trabajo Rafael Molina, constará de tres vanos de las siguientes medidas: 42 metros, 56 metros y 42 metros. La longitud del nuevo trazado será de 2.130 metros, y se extenderá desde los puntos kilométricos 69,12 al 71,25 de la carretera nacional 401, a su paso por Toledo.

ACABARAN COPIANDONOS.

PERO TENDRAN QUE PASAR POR TODO ESTO.

Y todo lo imaginable
Es la supercopiadora de Canon. Capaz de todo.
Completa hasta el más mínimo detalle.
Perfecta para cualquier profesional.

ADEMAS:

- Sólo Canon ofrece una garantía total de dos millones de copias.
- Y más servicio más cerca. Para que su copiadora esté a punto cuando usted lo necesite. Es decir, siempre. Con Canon las copias están claras y el servicio técnico más cerca.

NP 400

Deseo recibir más información sobre la Copiadora NP 400.

Nombre _____

Empresa _____ Cargo _____

Domicilio _____

Ciudad _____ Teléfono _____

Canon
COPIADORAS

ACABARAN COPIANDONOS.

Copiadoras Centro-Sur.
Colombia, 3. Toledo.

925 - 22 72 65

Alfredo Ramos «se desmarca» de la maniobra de Marcelino Casas

«Siempre he sido fiel a Arias-Salgado, y a partir del 28 de octubre, aún más

El señor Ramos opina que se ha de esperar al congreso extraordinario para definir claramente las posturas de unos y de otros

«No, rotundamente; yo no formo parte de ningún triunvirato que pretenda retirar de los órganos de decisión de UCD Toledo a ninguna persona. El tema, no lo dudo, ha sido sacado con habilidad por alguien interesado en ello, pero yo nada tengo que ver en el mismo. Eso lo digo y lo afirmo rotundamente.»

«Yo para estas cosas he sido siempre muy quijote, y si hasta ahora he sido fiel a Rafael Arias-Salgado, mucho más lo soy a partir del 28 de octubre. En eso no tengo ninguna duda. Cosas como esta que ha salido a la luz ahora son las que han perjudicado a UCD, que las posibles divergencias existentes entre sus hombres han salido a la luz a través de los medios de comunicación, incluso antes de discutirse en los órganos del partido. No, rotundamente, no. Yo no estoy en ninguna maniobra como éstas, que más parecen puñaladas traperas, y cualquiera que me conozca sabe que yo no puedo estar en ello. No es, ni mucho menos, mi estilo.»

«Incluir mi nombre, sin duda, un error»

Con estas palabras, pronunciadas en la noche del lunes pasado en declaraciones a YA de Toledo por parte de Alfredo Ramos, el dirigente centrista talaverano aclaraba una información aparecida en nuestro diario el domingo según la cual, desde distintas fuentes informativas, se le imputaba su posible pertenencia a un grupo de tres significados dirigentes centristas en la provincia como supuestos «cabecillas» de una operación encaminada a apartar de los órganos de poder de UCD de Toledo a Rafael Arias-Salgado y sus hombres de confianza de cara al próximo congreso extraordinario que UCD celebrará a escala nacional. Alfredo Ramos, según manifestó es este diario, fue el primer sorprendido por la noticia cuando procedió a su lectura el pasado domingo y vio su nombre incluido en ese grupo de descontentos con el poder oficial de UCD Toledo. Aunque a lo largo de nuestra entrevista con el señor Ramos Gómez de Olmedo éste nunca negó que pudiera existir un grupo de descontentos con Arias-Salgado y Gregorio Peláez en la UCD toledana, siempre dejó claro de que él era ajeno al mismo y que su nombre había sido incluido en la información «sin duda, por error».

No existe malestar

Para el señor Ramos no existe malestar alguno por su parte en cuanto a su nombramiento como presidente de la Diputación en sustitución de Gonzalo Payo, ni siquiera por su no nominación como candidato al Senado en las pasadas elecciones, aunque reconoció que en este último tema pudo tener alguna reserva, «pero tiene que quedar claro que en cada una de las decisiones a adoptar, el partido siempre consultó antes conmigo». En cuanto a su pretendida tajante postura en la idea de centro y en el descarte de cualquier eventual coalición, el señor Ramos dijo que su postura no era tal y que «si bien no soy partidario de elecciones preelectorales, sí lo soy de coalicciones poselectorales y siempre coyunturales, a un lado o a otro del espectro político. De cualquier forma, yo soy tajante en este sentido sólo en una cosa: hay que esperar a lo que se decida en el congreso extraordinario, en el que se ha de hacer una redefinición del partido y a la vista de ella actuar. Quien esté conforme que siga, y quien no, pues que se vaya a su casa. Yo pienso que sigue habiendo un espacio de centro y que éste le debe cubrir UCD».

La solución a toda la problemática centrista está, según Alfredo Ramos, en que «todos unidos la busquemos y la encontremos. Asistiendo a un congreso que por primera vez no tenga consigna previa y que todos lo afrontemos a «calzón quitado», como se suele decir. Y para buscar esa solución, por supuesto, se ha de contar con todos. Todos, sin exclusiones, ni de Rafael Arias-Salgado ni de Gregorio Peláez, todos». No puede ser más tajante nuestro interlocutor respecto a su idea de lo que debe hacer UCD de ahora en adelante, en busca de una definición del partido y de una solución a su acuciante problema de búsqueda del espacio perdido. Hace hincapié a lo largo de la conversación de que todo lo que se pueda hablar ahora, antes del congreso, es negativo, e insiste en «desmarcarse» del triunvirato descalificador de Gregorio Peláez y Rafael Arias-Salgado. «Rafael es el hombre de más valía con que cuenta UCD Toledo, y lo ha demostrado no sólo a nivel provincial, sino a nivel nacional, y así ha de ser reconocido por todos», concluye Alfredo Ramos.

Además de su representatividad

El alcalde cuestiona la credibilidad del comité de personal

«Para mí es bastante discutible la representación del comité de personal del Ayuntamiento, en vista de que han abandonado lo que debe ser la actuación de un comité de personal, que es una actuación sindical. En vista de cómo han actuado, para mí han perdido mucha credibilidad.» Con estas palabras se descolgaba el todavía alcalde de Talavera, Pablo Tello, en el transcurso de una «inesperada» rueda de prensa que celebró el sábado, tras una comida, en Talavera. Como informábamos ayer, esta rueda de prensa tuvo lugar en el restaurante del Mercado Nacional de Ganados, en donde Tello festejaba el haber conseguido llegar a los tres años como alcalde de una ciudad que le recibió, hace cinco años, con los brazos abiertos y que ya veremos cómo le despide.

Después de hacer una valoración de la situación actual política española, y de aprovechar el alcalde para minimizar a partidos contrarios al PSOE, hizo balance de lo realizado en estos tres años en la Alcaldía, un balance que para él es plenamente satisfactorio. Anunció que para febrero se abrirá la circulación en el último tramo de la avenida de Pío XII y que se está iniciando el proyecto para la construcción de una fuente iluminada en la plaza de Héroes del Alcázar, y señaló que las próximas elecciones serán más fáciles para el PSOE que las generales y que su partido conseguirá mayoría absoluta en el Ayuntamiento. Y luego vino el punto polémico, el de los funcionarios, sacado a la palestra por José Pulido, con el que acabaron los «juegos florales» en los que se había convertido la sesión informativa tras la comida de amistad.

Discutible representación

«Las negociaciones en este sentido son bastante difíciles —contestó Pablo Tello—. Por parte de ciertos señores se han utilizado métodos que no se debían utilizar y mi impresión es que lo pretendido es otra cosa que la aplicación del real decreto. Su aplicación supondrá en el Ayuntamiento de Talavera un incremento de 30 millones este año, pero nosotros no nos oponemos. Lo que hay que decir es de dónde va a salir el dinero, para que el pueblo de Talavera se entere». «Antes de que existiese ningún tipo de comité —añadió Tello—, los presupuestos municipales para personal se incrementaron entre 1979 y 1981 en un 105 por 100. Y en cuanto al comité, para mí es bastante discutible su presentación en vista de que han abandonado lo que debe ser la actuación de un comité, que es una actuación sindical. Por cómo han actuado, para mí han perdido mucha credibilidad.»

Los funcionarios, asombro y estupor

Los funcionarios, por su parte, mejor dicho, algunos miembros del comité de personal del Ayuntamiento, ayer, a la vista de la información que publicamos, no salían de su asombro. Asombro y estupor fue respuesta a declaraciones tan inoportunas como extravagantes en quien se permite dudar de la representatividad de personas que han sido elegidas democráticamente para defender los intereses de sus compañeros. «¿O es que esa no es la democracia que Pablo Tello quiere?», se preguntan. En definitiva, los funcionarios municipales, por medio de su comité de personal, siguen esperando ser oídos como representantes que son del funcionariado y afectados por el real decreto, cuya aplicación se discute, sin haber sido aún admitidos a las reuniones de la comisión de hacienda que el pasado lunes siquiera trató el tema. Y mientras se espera, el comité recuerda cuántas y cuántas veces han solicitado del alcalde atención a su problema y éste siempre se ha negado a solucionárselo. Y ahora dice que nunca se ha opuesto a su aplicación. Los hay desmemoriados; y que encima dudan de la representatividad de los que han sido elegidos democráticamente.

Concierto de Santa Cecilia

La Banda Municipal y los coros talaveranos repiten éxito

El pasado lunes, festividad de Santa Cecilia, Patrona de los músicos, tuvo lugar en la Casa de la Cultura de nuestra ciudad un concierto en el que participaron la Banda Municipal de Música, el Coro del Instituto Padre Juan de Mariana y la Agrupación Coral Talaverana. Fue uno de esos conciertos de los que llenan anualmente el salón de actos de la entidad cultural municipal; de los que reclaman la atención de un buen número de ciudadanos, aunque, por supuesto, muchos de ellos sean los familiares de los casi cien músicos y cantores participantes; de los que, en fin, se vienen repitiendo con idéntico programa durante los últimos años, con la salvedad en esta ocasión de que la primera parte del concierto se convirtió en homenaje al maestro Moreno Torroba.

No hace falta, por lo tanto, apuntar que el concierto fue un

Un momento en la actuación de la banda de música

éxito. Lo tenía asegurado anticipadamente. Los repetidos aplausos y la petición final para que los intérpretes repitieran algunos de los temas del programa fueron signos evidentes de la afición y el cariño de muchos talaveranos hacia la Banda Municipal. Sin embargo, nos gustaría escuchar con mayor frecuencia, en los jardines del Prado, por ejemplo, a la Banda Municipal; y para ello el Ayuntamiento debería dar una solución definitiva al templete de los músicos, que está en reparación desde hace meses. Probablemente así podremos gozar de un nuevo repertorio de la Banda que nos saque de las ya manidas lagarteranas, la jota de la Dolores o la Ronda de los Enamorados.

Cuatro jóvenes detenidos, sorprendidos «in fraganti» en distintos robos

Cuatro jóvenes han sido detenidos por la Policía talaverana en las últimas horas, dos de ellos sorprendidos «in fraganti» después de robar en el interior de una furgoneta, y otros dos cuando intentaban forzar el cajetín de una cabina telefónica. En ambos casos fue una dotación de la Policía Nacional la que les sorprendió y procedió a su traslado hasta las dependencias policiales, en donde les fueron instruidas las correspondientes diligencias y fueron puestos a disposición judicial. Los detenidos son Jacinto Regis Martín, Jesús Robles Galera, Francisco Pérez Molero y Roberto Guzmán Fernández.

Los dos primeros fueron sorprendidos sobre las dos y media de la madrugada del lunes, cuando después de forzar la puerta de una furgoneta Ebro, aparcada en la avenida de Pío XII, propiedad de Silverio Pujalta Teruel, se habían apoderado de varios efectos de su interior entre los que se encontraba un gato hidráulico. La dotación del coche de la Policía Nacional, que realizaba el servicio de vigilancia por aquella zona, descubrió a los dos mencionados jóvenes y procedió a su detención y traslado a la comisaría de Policía, en donde quedaron para en la mañana de ayer pasar ambos a disposición judicial. La Policía recuperó todo lo sustraído, y Jacinto Regis y Jesús Robles fueron detenidos.

Por su parte, Francisco Pérez Molero y Roberto Guzmán Fernández corrieron igual suerte que los anteriores, si bien éstos, cuando fueron sorprendidos aún no habían tenido tiempo de abrir el cajetín de la cabina telefónica y hacerse con el dinero que había en su interior. La cabina que iban a robar es la ubicada en el paseo de la Estación, frente al número 47, lugar en donde ambos se encontraban cuando la Policía Nacional les dio el alto y procedió a su detención. También Francisco Pérez y Roberto Guzmán pasaron a disposición judicial.

EDICTO

DON JOAQUIN DELGADO GARCIA, magistrado-juez de Primera Instancia de Toledo y su partido:

HAGO SABER: Que en éste de mi cargo, y con el número 391 de 1982, se sigue expediente sobre declaración de fallecimiento de don Luis Casarrubios Cabañas, hijo de Félix y de Leandra, natural de Villaluenga de la Sagra, casado con doña Agustina Aparicio Rizaldos, cuyo último domicilio lo tuvo en la localidad mencionada de Villaluenga de la Sagra, del que se ausentó el día 26 de enero de 1939, sin que a partir de esa fecha se haya vuelto a tener noticia alguna respecto de su paradero, cuyo expediente se sigue a instancia de su esposa, doña Agustina Aparicio Rizaldos.

Lo que se hace saber de conformidad con lo establecido en el número segundo del artículo dos mil cuarenta y dos de la ley de Enjuiciamiento Civil.

Dado en Toledo, a ocho de julio de mil novecientos ochenta y dos.— El secretario.

¡CURSO CONTABILIDAD!

- Plan general contable.
- Curso rápido de 4 meses.
- Impartido por profesor titulado en ciencias empresariales.
- Compatible con trabajo y estudio.

Informes: **ACADEMIA EXA. Teléfono 80 25 94**

IV CERTAMEN DE PIEL Y MODA MUJER EN DISCOTECA TUCUMAN

(Día 26 de noviembre, 10,30 noche)

ORGANIZADO POR:

PELETERIA EMILIO LOZANO
CALZADOS NUÑEZ
RAVIC MODA

CON LA ACTUACION DEL POLIFACETICO

PEDRO MAESTRO

RETIRADA DE INVITACIONES EN LOS ESTABLECIMIENTOS ORGANIZADORES

TALAVERA DE LA REINA

Comentarios a un real decreto sobre La Jara

A CABO de leer en estas páginas de YA de Toledo una amplia referencia al real decreto de 24 de septiembre pasado, aparecido en el «Boletín Oficial» del 3 de los corrientes, sobre la reforma y desarrollo agrario de la comarca jareña. Pasemos por alto que el legislador, una vez más, no se entere del ámbito de nuestra comarca. Ahora, en la mencionada disposición oficial, se adjudican a La Jara territorios y pueblos que no le pertenecen y se le priva de otros que son suyos. Pero dejemos esto para otra ocasión y entremos ya en el comentario.

Nos parecen bien, muy bien, las reformas que se propician. Aplaudimos sin reservas el que se declare de utilidad pública y con carácter de urgencia la necesaria concentración parcelaria, porque salvo algunas fincas radicadas al norte de la comarca, el reparto de la tierra es a todas luces minifundista y por ello casi siempre antieconómica su explotación. Con la concentración se mejoraría, no hay que insistir en ello, la agricultura y la ganadería, en buena parte protagonista del repetido decreto.

De acuerdo en que hay que aprovechar todas las aguas, las del Jébalo y las otras de los demás ríos, arroyos y gargantas, al mismo tiempo que se procede a un estudio serio de los mantos acuíferos subterráneos y se dispone su racional aprovechamiento.

Conforme con la reestructuración del olivar, sustituyéndole en los casos marginales por cultivos más rentables, que no veo otros que el plantío de almendros, el de plantas aromáticas, ya en sus comienzos, o en una intensa repoblación forestal. Esta repoblación evitaría la tremenda erosión, más grave en aquellos parajes míseros. En ocasiones la erosión es espectacular, al punto de colmatar los cauces fluviales y cegar algunos puentes. No se olvide la labor destructiva de las aguas torrenciales, propias de nuestro régimen publiométrico, que abren canalizos en las pinas barreras rañizas, arrastrando la débil capa agrícola.

No se puede arrojar el olivar

Pero no se puede arrojar por la borda el olivar, una de las básicas riquezas comarcanas, la de mayor proyección social, porque su cultivo cubre amplísimos sectores del agro jareño y alcanza a casi todos sus moradores; tanto que son minoría los que no poseen una parcela puesta de olivos. Por otra parte, el olivar es un plantío que tarda muchos años en hacerse y en dar fruto para que pueda liquidarse en veinticuatro horas. Con su beneficio empieza la redención económica de La Jara. Lo que sí debe hacerse es racionalizar su explotación, incluido en ella la sistemática y obligatoria curación del árbol, que evite el «barrenillo», su más grave enfermedad; que las Cámaras Agrarias locales se preocupen de que no quede ramón en los olivares o en sus cercanías sin quemar, para que no se transmita la plaga. Claro es que el absentismo que sufre la comarca ha producido el abandono de no pocas parcelas de olivar, que van siendo paulatinamente, y sin remedio, ocupadas por el monte, convirtiendo las barreras en zonas montosas. Este regreso al matorral montoso es ya una constante en el actual proceso agrario. Pero la vuelta al monte incrementa la caza y la ganadería caprina, principalmente, antaño fuente de riqueza de las zonas más pobres de La Jara alta.

Se propugna en el decreto el cultivo de plantas forrajeras, que se va intensificando al paso de los años, para atender al sensible índice de la ganadería vacuna de estabulación, la única que por ahora se puede tener, salvo en algunas zonas del valle del alto Jébalo. Por supuesto que la implantación del praderío supondría una gran mejora para nuestra cabaña, necesitada de pastos todo el año.

Claro que es necesario el aumento del regadío, en La Jara tardía para el pastizal que se postula y para el heno; en La Jara temprana para hacer más extensa el área hortícola. Pensemos que la huerta absorbe la mano de obra familiar; en ocasiones, también la ajena. Asimismo produce excelentes beneficios, siempre que sus productos tempranos sean hábilmente comercializados. Por eso hay que iniciar la formación de cooperativas de hortelanos, para que puedan colocar sus productos en las mejores condiciones posibles en el mercado próximo o lejano. Recordemos que hay muchos hortelanos que no pueden sacar sus productos por carecer de vehículo.

Impulsar el movimiento cooperativo

Todas las medidas precedentes han de ir, por necesidad, acompañadas de un crédito fácil, barato y a largo plazo, porque el movimiento agropecuario se cuenta por quinquenios. Abaratamiento también de la costosa maquinaria, así como de los carísimos abonos. Una cooperativa de consumidores de maquinaria sería conveniente para hacer frente a las no menos costosas reparaciones que exigen.

Hay que propulsar el movimiento cooperativo en torno a la explotación del olivar. Es penoso ver cómo, a veces, las cooperativas olivareras no pueden, como sucede este año, colocar parte de su cosecha de aceite y, a pesar de ello, se disponen, sin medios suficientes, a recoger la cosecha del año 1983.

Unido todo lo dicho a una mejora sustancial del caserío rural y urbano: Lo que fueron humildes y angostas cocinejas, ruinosas corralizas o pobres labranzas serranas se han de convertir en viviendas de alguna comodidad e higiene, fácilmente comunicadas con el núcleo urbano, para así hacer más llevadero el aislamiento labriego. Hay que hacer que nuestros pueblos no sean sólo remansos de paz, también de bienestar, con instalaciones confortables.

Igualmente nos sentimos identificados con el aludido decreto en cuanto al mejor índice cultural, para el cual habrá que establecer casas de la cultura, bibliotecas, campos deportivos, premios e incentivos para dinamizar el quehacer campesino.

No podemos olvidarnos de la absoluta necesidad de unas buenas comunicaciones, que hagan más asequible y cómodo el transporte de viajeros y mercancías. Una vez más, en esta línea del transporte, llamamos la atención sobre la importancia económico-social que supone la terminación y puesta en marcha del ferrocarril de Talavera a Villanueva de la Serena, único que tendría la comarca.

Que se lleve a cabo en todos sus términos convenientes la expresada e importante disposición oficial, para que esta comarca de La Jara, mísera y siempre discriminada, salga de su pobreza e incultura y se una a otras, para que todas juntas hagan a nuestra provincia toledana y a nuestra España más prósperas y más justas.

Fernando JIMENEZ DE GREGORIO

Ocaña

La Casa de la Cultura se ha hecho necesaria e imprescindible para todos

La biblioteca y el salón de actos, piezas claves

OCAÑA. Fermín Gascó Pedraza

Se recuerda aún vagamente el día, hoy lejano, en que en pleno centro de esta histórica localidad se empezaban las obras para la construcción de un edificio que sería ni más ni menos que el centro cultural de esta Villa de Ocaña.

Su funcionalidad y utilidad en aquellos años fue puesta en duda, pues no se creía que esta población estaba facultada para dotarla con un centro de esta categoría; incluso los más pesimistas pensaron que éste sería un derroche económico, algo que fracasaría rápidamente para verlo convertido en un inútil edificio sin ninguna aplicación práctica.

El paso de los años fue demostrando lo contrario. De tal forma que hoy, ese edificio, al principio incomprensible, ha calado fuertemente en todos los ocañenses y, es más, se podría decir sin temor a equivocarse que la Casa de la Cultura ya forma parte integrante en la vida de esta localidad ocañense, haciéndose de igual forma necesaria e imprescindible, pues grande ha sido el nivel cultural y social que esta localidad ha adquirido en unos pocos años.

Bajo las directrices de su junta directiva, este centro sigue los objetivos previstos, aunque bien es verdad que algunos de ellos están supeditados al presupuesto que a tal fin destina el Ayuntamiento, desgraciadamente insuficientes, para afrontar las múltiples actividades que éste podría promover, a pesar del considerable incremento que para el presente año se le ha destinado, significando de igual modo que los gastos de mantenimiento son soportados por el propio Ayuntamiento.

Dos secciones importantes se pueden destacar en la Casa de la Cultura ocañense: La biblioteca, fundamental por excelencia de este centro, y que en la actualidad se encuentra bajo la dirección técnica de su encargada, María Rosa Martínez, y el salón de actos y salas anejas, estas últimas piezas complementarias de esta casa cultural.

Para conocer más a fondo el funcionamiento de la biblioteca, YA de Toledo entrevistó a su directora técnica, quien informó ampliamente de algunos aspectos altamente significativos.

Más de 8.000 volúmenes repartidos

—¿De cuántos volúmenes consta esta biblioteca?

—Bien, al 30 de octubre contamos con un total de 8.091 ejemplares ampliamente repartidos en dos grandes secciones: la infantil y la adulta, esta última dotada de gran cantidad de libros de consulta, muy útiles y necesarios para los múltiples alumnos del instituto y formación profesional. De la primera, es decir, la infantil, se puede decir que es la más completa, y de la que se benefician, en buena parte, los centros de EGB. En líneas generales, creo sinceramente que es una muy buena biblioteca y de las pocas de nuestra provincia.

—¿Qué funciones o aspectos positivos aporta ésta a la localidad?

—La más importante para mí es la pedagógica, pues aprenden a respetar el trabajo de los demás, así como su silencio; además, se les enseña el manejo de catálogos y fichas y la utilización de la tabla de clasificación (decimal, universal, C.D.U.) y, sobre todo, que tanto el niño como el joven aprende a respetar lo que no es suyo.

Otra de las funciones importantes que realiza la biblioteca es la complementación con los centros de enseñanza (instituto, formación profesional y centro de EGB), aunque no podemos atenderlo plenamente dada la precariedad económica. Bien es verdad que contamos con el Centro Coordinador Bibliotecario, aportaciones que la Caja de Ahorro nos hace periódicamente y de entidades particulares y personas de esta misma condición que nos surten del material necesario.

Gran rentabilidad

—¿Qué aspecto destacaría como el más importante?

—Sin lugar a duda la Rentabilidad, con mayúscula. Así, si hacemos uso de la estadística, en el mes de octubre, por ejemplo, se han movido 2.468 volúmenes, siendo sus lectores 1.422 —gran parte de ellos estudiantes de EGB—, por lo que si aplicamos una media de 400 pesetas libro, la rentabilidad económica de la biblioteca a esta población arroja la cifra de 987.200 pesetas. Dato muy significativo y a tener muy en cuenta en un futuro, por lo que razonadamente, hoy más que nunca, es necesaria la aportación de todos.

Para terminar, sólo nos queda reseñar que este centro es objeto de las semanas culturales de diferentes centros de enseñanza, así como las organizadas por el Ayuntamiento, pregones, conferencias y reuniones de diferentes hermandades y asociaciones deportivas, presentación de libros, obras de arte, etc. En definitiva, cualquier acto local y popular encuentra cobijo en esta ya famosa Casa de la Cultura y a la que todos amamos en sus múltiples facetas, habiéndose convertido en algo esencial y necesario para todos los ocañenses.

Consuegra

La Banda Municipal festejó a su patrona

Dedicó un homenaje a uno de sus compañeros: Emilio Moraleda

CONSUEGRA. F. Domínguez Tendero

Los componentes de la banda municipal han querido dedicar este año todo el fin de semana, anticipado, a honrar a su patrona, Santa Cecilia; pero, a la vez y con esta coincidencia, dedicar un homenaje también a uno de sus miembros veterano que cuenta ya musicalmente con «55 santas Cecilia». Podemos decir que ha sido fiesta total para ellos el sábado y domingo: pasacalles, concierto, asistencia a la misa y reuniones de hermandad en torno a una mesa, compartida con autoridades y familiares. De su fiesta y alegría muscial han hecho partícipes a los consaburenses y, sobre todo, a los que acudieron expresamente a los actos programados. De entre éstos queremos destacar el concierto o conciertos dados en el salón Principado y del homenaje al veterano músico, Emilio Moraleda Perulero. En el concierto hay que señalar dos importantes actuaciones, una la del quinteto de viento Julián Sánchez Maroto, de Manzanares, y la de la banda municipal, dirigida por Pedro Yugo Santacruz. Presidió el acto el alcalde y corporación municipal.

Bien que quisiéramos hacer amplia referencia de esta destacada manifestación musical, el espacio siempre es límite; pero sí debemos resaltar que hoy la agrupación musical de la banda municipal consaburense sí tiene ya la debida asistencia y respaldo del Municipio, pero debe acrecentarse por parte de los consaburenses también. La banda está en plena madurez, muy nutrida, compenetrada musicalmente y con el simpático aliciente de que en ella, en muchos casos, se reparten iguales o similares instrumentos padres, hijos e hijas. Nota simpática fue cuando al terminar la interpretación de «Poeta y aldeano» uno de estos padres músico se acercó a su hija, solista, a darle un cariñoso beso.

El doble concierto, tanto festivo como homenaje, lo inició el quinteto de viento de Manzanares. Integrantes de él son: flauta, Mary Fe Calero Sánchez; oboe, Luis Cordero Sánchez; clarinete, Sebastián Gallego Nieto; trompa, José Antonio Sánchez Ballesteros; fagot, Guillermo Calero Nieto, bajo la dirección de su titular, Julián Sánchez Maroto. Magníficamente interpretaron en la primera parte tres obras de Mozart: «Serenade», quinteto en do menor en sus tres partes, y «Divertimento número 9», en sus cuatro partes. En su segunda actuación: «Goyescas», de Granados; dos danzas españolas, de Granados también, y cuatro sonatas, del padre Soler. La banda municipal se superó y tuvo también la satisfacción de verse más correspondida que en anteriores ocasiones. Una vez más queremos repetir, se merecen esa atención. Sin pausa en su actuación, interpretaron: «El profeta» (marcha de la Consagración), de G. Meyerbeer; «Copelia» (fantasía), de Leo Delibes; «Poeta y aldeano», de F. Von Suppé, y el pasodoble «Chumbelerías», de Cebrián.

Como decíamos al principio, la celebración era por doble motivo. Correspondía también el homenaje al veterano Emilio Moraleda, como alguien humorísticamente dijo: «Cincuenta y cinco años "soplando" y sin padecer cirrosis.» Un buen y acendrado consaburense, amante igualmente de la música y de su banda. En el trascurso del acto el alcalde, Antonio López Portillo, le hizo entrega de una placa dedicada, y por los componentes de la agrupación recibió también otros obsequios. Estos actos del sábado finalizaron con una cena de hermandad. El domingo, y tras recorrer las calles en alegre diana, asistieron a una solemne misa en la ermita del Santo Cristo.

Madridejos

La banda de música honra a su Patrona, Santa Cecilia

MADRIDEJOS. Jesús Mora López

El pasado lunes, día de Santa Cecilia, la banda de música inundó de alegría nuestras calles. Quienes apuraron un poco el descanso en la cama tuvieron un agradable despertar a los acordes de la banda dirigida por el maestro Alcázar Carriza, que en un ameno pasacalles-diana recorrió las principales calles de nuestra población.

La banda de música ha honrado a su Patrona, Santa Cecilia, con diversos actos. Por la mañana se dieron cita en la parroquia para oír la santa misa, y luego, tras el animado pasacalles, al que se sumó gran parte de la población aplaudiendo a los músicos en diversas ocasiones, se reunieron en un almuerzo de hermandad.

El concierto en honor de Santa Cecilia se celebrará el próximo mes de diciembre, interpretando las siguientes partituras: el pasodoble «Gloria al pueblo», «La boda de Luis Alonso», «Poeta y aldeano», obertura; «Un día en Viena», obertura, y el pasodoble «Sangre de artista».

La banda de música está integrada por cuarenta y cinco músicos, predominando la juventud. El maestro Alcázar Carriza se encuentra satisfecho de la inquietud que está notando entre el elemento joven y también por el apoyo que en todo momento está recibiendo del Ayuntamiento. Actualmente hay muchísimos educandos que reciben sus clases tres días en semana. Posiblemente para la festividad de San Sebastián varios de estos educandos pasarán a formar parte activa de la banda de música.

A lo largo del año tienen alrededor de veinte actuaciones, según el contrato que tienen firmado con el Ayuntamiento. Además tienen otras interpretaciones en fiestas de diversos pueblos de nuestra provincia. Ahora tienen pendiente un contrato con una cercana población de Ciudad Real.

Los componentes de la banda son verdaderos enamorados de la música. Tras sus horas de trabajo los mayores o de estudios los pequeños, todos ellos sacrificando horas del descanso bien merecido, han de acudir a los ensayos en la academia o estudiar en casa las partituras que están montando. Según declaraciones de su director, actualmente cuentan con más de treinta obras en su repertorio. La nómina que reciben del Ayuntamiento oscila entre 1.500 y 3.000 pesetas mensuales, según sean músicos de primera, segunda o tercera clase.

La víctima le escamoteó cinco millones, destinados a comprar heroína

Un joven de Quintanar asesinó a su «amigo» de Tresjuncos por un asunto de drogas

Un joven de Quintanar de la Orden ha confesado ser el autor material del asesinato de Jesús Porras Moral, de veinticinco años, natural de Tresjuncos (Cuenca), cuyo cuerpo fue encontrado el pasado 16 de noviembre tirado en el campo. El móvil del crimen, como apuntábamos en la información publicada ayer en estas páginas, ha sido la droga. Según parece, el fallecido le jugó la mala pasada a su asesino de escamotearle unos cinco millones de pesetas destinados a comprar heroína en un viaje realizado por ambos a Tailandia. El brillante servicio lo ha realizado la Guardia Civil de Toledo, que atando cabos y con buena intuición ha identificado al presunto criminal, quien a su vez estuvo acompañado en todo momento por otro joven de Quintanar de la Orden. Al parecer, éste no tomó parte activa en la ejecución de Jesús Porras.

En realidad, una prima de la víctima, que vive en el pueblo conquense de Tresjuncos, dio el lunes por la tarde a YA de Toledo una pista clara para descubrir, casi casi, al asesino. Durante la conversación mantenida con la mujer nos dijo, entre otras muchas cosas, que su primo le tenía dicho desde hacía varios años: «si vienen preguntando por mí dile a quien sea que no vivo por aquí». Jesús Porras Moral vivía en compañía de su mujer a escasos metros de nuestra interlocutora y probablemente temía que en cualquier momento pudiera aparecer su ajusticiador. El familiar de Jesús nos dijo algo más, como ayer recogíamos, y muy importante, como luego se ha demostrado: «en el pueblo y en la familia se ha dicho que mi primo estuvo relacionado años atrás con la droga». Una vez más la prima del asesinado dio en la diana y de buen seguro de haber sido el redactor de YA el detective Holmes habría hilvanado presunciones llegando al resultado del acertijo criminal. Pero aunque nosotros no supimos hacerlo, sí lo ha realizdo la Guardia Civil de Toledo, que de «pe a pa» ha descubierto el desarrollo del asesinato, el presunto autor y los móviles del mismo.

Se pasó de listo

Jesús Porras Moral, efectivamente, llevaba varios años sin estar relacionado con el mundo de la droga; antes sí lo estuvo. En concreto, el infortunado se había desligado de este mundo mafioso hacía cuatro años, después de una operación truculenta en la que, al parecer, consiguió cinco millones de pesetas en beneficios. En 1978 realizó un «misterioso» viaje a Tailandia, que dio mucho que hablar en su pequeño pueblo conquense, estando acompañado por Julio Arribas Moreno, nacido en Quintanar de la Orden el 10 de septiembre de 1960. Entre el equipaje parece ser que llevaban cinco millones de pesetas, posiblemente proporcionados por una organización de drogas, con los que pensaban adquirir heroína para luego más tarde distribuirla como «camellos» en España o en cualquier otro país. Pero Jesús se pasó de listo y dejó plantado a su amigo Julio, quien a su vez fue detenido en aquel país oriental por robo, cumpliendo allí durante varios meses la condena. Como primera escapatoria el hoy presunto autor de un asesinato se alistó en la Legión española, dentro de la plaza de Melilla, de donde meses después desertó. De tendencias pendencieras, fue detenido en Quintanar de la Orden el 27 de agosto del año pasado y, según nos han comentado en su pueblo, en más de una ocasión se ha visto inmerso en peleas y en discusiones de cierta violencia.

Pero a lo que no había llegado nunca Julio Arribas, de profesión zapatero, era a matar a una persona, como presuntamente hizo en la noche del 13 al 14 de noviembre. Por diversas circunstancias Julio se enteró que el amigo que le había traicionado en Thailandia había sido visto en Quintanar de la Orden. Muy probablemente el culpable del asesinato montó desde ese día un servicio de vigilancia por la zona, especialmente intenso en clubs nocturnos y lugares parecidos donde suponía acudiría algún día Jesús. El sábado 13 de noviembre se produjo el encuentro aparentemente amistoso. Según las averiguaciones de la Guardia Civil, Jesús, Julio y un tercero, Gonzalo Contreras Cano, nacido en Socuéllamos (Ciudad Real) el 26 de septiembre de 1963, carnicero y vecino de Quintanar, estuvieron aquella noche sabatina en el disco-pub de Quintanar. Dentro de una ronda de copas se desplazaron por distintos bares de Puebla de Almoradiel y Villacañas. Hasta ese momento la charla entre los tres «amigos» parecía desarrollarse con normalidad, aunque quedó rota antes de llegar a Tembleque. A un kilómetro de esta población debieron parar el vehículo donde viajaban los tres, un Citroen «dos caballos», propiedad del padre de la víctima. Tras enzarzarse supuestamente en una discusión, Julio dio varias puñaladas a Jesús utilizando como elementos incisivos una navaja y un machete, probablemente robado durante su paso por la Legión. La inspección ocular dio como resultados los siguientes: «El cadáver se encontraba en posición decúbito supino, desnudo de medio cuerpo para arriba, presentando un corte profundo en el cuello que le secciona parte de la yugular, así como otros dos cortes en forma de cruz, uno vertical, dejándole los intestinos al aire. Asimismo se le pudo apreciar un pinchazo en el pecho derecho y otros dos más, uno en cada cuenca de los ojos. No presentaba en cambio síntomas de haber sido golpeado o haber estado maniatado. A su lado se encontraba un jersey gris y una chaqueta azul de la víctima. Asimismo fueron observadas huellas de neumáticos que parecían corresponder a la banda de un vehículo ligero.» Posteriormente se determinaría que las huellas procedían del vehículo del muerto, que sería incendiado por sus agresores en Quintanar de la Orden, a la altura de la discoteca Nolas, para borrar señales que pudieran descubrirlos.

La Guardia Civil, como decíamos, en un brillante servicio y después de varios días de intenso trabajo llegó a descubrir al supuesto asesino y a su acompañante. En los interrogatorios previos Julio Arribas se ha declarado asesino material de Jesús y, al parecer, Gonzalo Contreras Cano, su acompañante, no intervino directamente en el atroz asesinato. Es más, la navaja con la que se cometió la acción apareció en la casa de Julio durante el registro efectuado el pasado lunes. El machete fue arrojado, al parecer, por Arribas a la entrada de la localidad toledana de Villacañas, sin que ayer por la mañana hubiera sido encontrado.

Del ensañamiento con que el presunto asesino agredió a la víctima puede dar idea el informe del forense, que decía lo siguiente: «La muerte fue producida por traumatismo de gran violencia con arma cortante y bien afilada que ocasionó una apertura en cavidades torácica y abdominal, produciendo en el mismo heridas en el corazón, hígado y estómago.» Se explica así que en la zona de Quintanar corriera el bulo de que Jesús había sido descuartizado por un profesional, habiéndole extraído el corazón, los riñones, los ojos y otras vísceras, lo cual no ha sido exactamente así.

Los restos del desgraciado joven que encontró la muerte por mezclarse en el mafioso mundo de la droga reposan en Tresjuncos desde el pasado jueves. La mujer del fallecido dio a luz un hijo en Madrid el pasado lunes, ignorando en ese momento el destino que había corrido su marido, justo durante las mismas horas que eran detenidos los presuntos asesinos de Jesús, su esposo.

Villacañas

«Autores toledanos del siglo XX», trabajo premiado de M. del Pilar Sanz

VILLACAÑAS. (Servicio especial)

La Caja de Ahorro Provincial de Toledo ha fallado su tercer concurso anual de publicaciones. Entre los trabajos premiados figura el titulado «Autores toledanos del siglo XX», del que es autora María del Pilar Sanz García, vinculada a esta localidad de Villacañas.

El trabajo premiado es la tesis de su licenciatura en Filosofía y Letras, que comprende el catálogo de los nacidos en nuestra provincia en lo que va de siglo —que han publicado algún libro, sin importar tanto la materia—, con sus datos bibliográficos y sus mismas publicaciones con índices alfabéticos de materias, naturaleza de los pueblos, etc. Es un trabajo que además de instruir sobre valores literarios y otras disciplinas de la provincia marca el grado provincial de estas actividades culturales, da facilidades a la consulta bibliográfica y mantiene en España, a niveles provinciales, su primacía y originalidad, incluso a efectos comparativos.

Agenda provincial toledana

Teléfonos útiles

TOLEDO

Bomberos: 22 60 80.
Comisaría de Policía: 22 14 01 y 091.
Policía Municipal: 22 34 07.
Casa de Socorro: 22 81 57.
Guardia Civil: 22 59 00.
Ambulancias Finisterre: 22 37 73.
Ambulancias S. Social: 22 55 00.
Ambulancias Cruz Roja: 22 29 00.
Renfe: 22 12 72.
Autobuses Galiano, S. A.: 22 36 41.
Autobuses Continental: 22 73 60.
Juzgado: 22 34 20.
Seguridad Social: 22 55 00.
Hidroeléctrica: 22 34 45.
Butano: 22 11 21 y 22 17 61.
Vehículos desaparecidos: 22 14 01.
Taxis (cuesta del Alcázar): 22 23 96.
Taxis (ambulatorio): 22 16 98.
Taxis (paseo de la Vega): 22 16 96.
Telegramas por teléfono: 22 20 00. De 22 a 8 horas, llamar al 91-222 29 51.
Oxígeno medicinal: 22 87 04.
Taxis nocturnos: 22 34 07.

TALAVERA DE LA REINA

Bomberos: 80 30 80.
Comisaría de Policía: 80 05 39 y 091.
Casa de Socorro: 80 02 93.
Guardia Civil: 80 13 81.
Policía Municipal: 80 00 37.
Ambulancias: 80 36 00 y 80 20 73.
Renfe: 80 13 88.

Horarios de autobuses

Toledo-Madrid

Galiano: 7, 8, 9, 13, 15, 14,30, 20,15 (laborables).
Continental: 10, 11, 11,30, 18, 19, 19,30 (laborables).
Galiano: 7, 8, 9, 13,15, 14,30, 17, 19,45, 20,15, 23 (festivos).
Continental: 10, 11,30, 18, 19, 19,30 (festivos).

Madrid-Toledo

Galiano: 11, 12, 18,30, 19,30, 20,50, 22 (laborables).
Continental: 7, 9, 9,30, 13, 15,30, 16,30 (laborables).
Galiano: 10,30, 12, 18,30, 19,30, 20,50, 22, 23, 1 (festivos).
Continental: 9, 9,30, 13, 15,30, 16,30 (festivos).

Toledo-Talavera

7,30, 14, 15, 16 (laborables). 9, 21 (festivos).

Talavera-Toledo

8, 9,15, 9,45, 16,30 (laborables).
9,45, 20 (festivos).

Talavera-Madrid

5,15, 7, 9, 9,30, 10,30, 12,30, 14, 17, 19,30.

Nacimientos y defunciones

Nacimientos: Cecilia, hija de Joaquín Gray y María Sofía López; Patricia, hija de Francisco López y María Isabel López; José María, hijo de José María Chiloeches y María Teresa López; Sara, hija de José María Martín-Crespo y María Amelia Cazorla; Jaime, hijo de Calixto Clemente y Felisa Torres; Celia-María, hija de Máximo Fernández y Casida Santos; Estefanía, hija de Máximo Calo y María del Carmen Burgos; Minerva, hija de Marcelino Hernández y María Jesús Muñoz; Angela Gema, hija de Esteban Checa y Rosario López; Julián, hijo de Julián Donaire y María Rodríguez; Sergio, hijo de Pablo Rojo y Esperanza López.

Defunciones: Petra Juan-Benítez, de 91 años; José Gómez González, de 75 años; Socorro Serrano Martín, 72 años.

Horario de trenes

Madrid-Toledo: 7,25 (P), 8,11 (A), 9,15 (A), 10,00 (A), 12,16 (A), 14,10 (A), 14,25 (P), 16,30 (A), 17,30 (A), 17,55 (P), 19,02 (A), 19,45 (P), 20,00 (A), 21,00 (A).

Toledo-Madrid: 6,22 (A), 6,50 (P), 8,00 (A), 9,10 (P), 10,20 (A), 11,55 (A), 13,36 (A), 14,02 (P), 14,25 (A), 16,25 (A), 17,25 (A), 18,25 (A), 20,05 (A), 20,36 (P), 22,00 (A).

Toledo, hoy

A LAS 13:

• **Paraninfo del Centro Universitario de Toledo.**— Conferencia sobre «La sociedad judía del siglo XIV», por José Luis Lacava Riaño, director del Instituto Arias Montano, del CSIC.

A LAS 19,30:

• **Cámara de Comercio.** (Plaza de San Vicente, 3)— Curso de nuevas técnicas de venta.

EXPOSICIONES

• **Cámara de Comercio.** (Plaza de San Vicente, 1.)— Oleos de Tomás Camarero. Laborables, de 12 a 14 y de 18 a 21 horas.

• **Caja de Ahorro Provincial de Toledo.** (Palacio de Benacazón.)— Oleos, dibujos y esmaltes de Juan Carlos y Pilar Alonso García. Labrables, de 18 a 21 horas.

• **Sala de exposiciones de la Diputación Provincial.** (Plaza de la Merced, 2.)— Oleos del Padre Arsenio Muñoz. Laborables, de 9,30 a 14,30 y de 17 a 20 horas. Sábados, de 9,30 a 13 horas.

Toledo, ayer

24 de noviembre de 1804: Desde Ocaña se toman medidas contra la peste.

La soberana sabiduría del rey, nuestro señor (se refiere a Carlos IV) ha dado normas al príncipe de la paz (Godoy) para que en la villa de Ocaña se forme un cordón de sanidad y no pueda llegar hasta Toledo el terrible azote de la peste que se padece en las ciudades de Alicante y Cartagena.

Las medidas no pudieron ser más radicales: 1.º Los arrieros que vengan de Levante hacia Ocaña serán despojados de sus ropas y caballerías y se les llevará a un lazareto. 2.º En la casa que apareciese un síntoma del terrible contagio se cerrarán sus puertas y se cegarán con cal las ventanas, menos una que sirva de comunicación para aliviar a los enfermos. 3.º El dinero no se recibirá de la mano de nadie, sino que se echará en un cubo con vinagre y de allí se repartirá. 4.º Se pondrán palenques en las entradas de los pueblos de Ocaña y su partido y se cerrarán de noche. Dado en el cuartel general de Ocaña el 24 de noviembre de 1804.

Clemente PALENCIA

Cartelera

Cine María Cristina. (Marqués de Mendigorría, 1. Teléfono 212442.)— Cerrado.

Cine Imperio. (Cuesta del Aguila, 7. Teléfono 221623.)— A las 6,15, 8,15 y 10,15: «Porky's». Mayores 18 años.

Teatro de Rojas. (Plaza Mayor, 4. Teléfono 223970.)— Cerrado.

Cine Alcántara. (Cabrahígos, 18. Teléfono 220817.)— A las 6 y 8: «La cortesana». Mayores de 18 años.

Farmacias

TOLEDO

Miguel Jiménez Jimeno.— Cardenal Lorenzana, 4 (hasta las diez).

María del Pilar Isla Casero.— Calle de la Mancha, 10 (toda la noche).

TALAVERA

Emilia San Miguel Vélez.— Trinidad, 20.

Cupón pro ciegos

Número premiado ayer: **704**

Radio 80 (Programación local)

6,00: Para empezar.
7,00: Despertador.
12,30: El bargueño.
13,30: Especial noticias-deportivo.
15,00: Patio musical. Tertulia de sobremesa.
21,00: Todo es radio.

El tiempo

DATOS METEOROLOGICOS DE AYER EN TOLEDO FACILITADOS POR EL OBSERVATORIO

Temperaturas: máxima, 15,4 grados a las 15,30 horas; mínima, 3,6 grados a las 6,40; a las 13 horas, 11,7 grados. Humedad relativa del aire: 58 por 100. Presión atmosférica: 724,4 milímetros. El día transcurrió con abundante nubosidad y neblina, que duró a lo largo de todo el día.

Datos astronómicos para hoy: El sol sale a las 8,11 horas; se pone a las 17,54. Duración del crepúsculo: 28 minutos. La luna sale a las 14,40. Fase lunar: cuarto creciente.

YA de Toledo

Delegado y redactor-jefe, Enrique Monsalve. Redacción y administración: Calle Armas, 6, teléfonos 211150, 58, 62.

En Talavera: Redacción y administración: Avenida de Toledo, 31, 1.º (edificio La Paz). Teléfonos 816601 y 816603.

Tercera Regional Ordinaria

Gran avance de Castillo y Navalcán en el grupo XI

Resultados de la décima jornada

Navalcán, 2; La Mata, 0.
Alcaudete, 10; Cebolla, 1.
Villarejo, 2; San Esteban, 3.
Arenal, 2; Cuevas, 1.
La Zona, 1; Castillo, 2.
Bernuy, 1; Oropesa, 0.
Descansaron Gamonal, Carpio y Lanzahíta.

CLASIFICACION

	J.	G.	E.	P.	F.	C.	Ptos.
Castillo	9	5	3	1	20	10	13+5
Navalcán	9	5	3	1	17	20	13+3
La Mata	8	5	1	2	15	8	11+3
Gamonal	7	4	2	1	15	8	10+4
Alcaudete	9	4	1	4	34	21	9+1
La Zona	7	4	1	2	13	9	9+1
Arenal	7	3	2	2	16	13	8
Carpio At.	7	3	1	3	17	14	7—1
Oropesa	8	2	3	4	16	17	7—3
Cuevas	9	3	1	5	16	20	7—3
Bernuy	7	3	1	3	15	20	7—1
Lanzahíta	8	3	0	5	12	17	6
Cebolla	8	2	1	4	6	28	5—3
Villarejo	8	2	1	5	24	22	3—3
San Esteban	7	1	1	5	8	23	3—3

El Villarejo figura con dos puntos menos por sanción federativa.

El Gamonal descansó esta jornada y Navalcán y Castillo lo han aprovechado

Comentario de la jornada

• El Alcaudete, que va recuperando posiciones, logró endosarle nada menos que 10 a los de Cebolla. Con la goleada se convierten nada menos que en el equipo máximo realizador, con 34 goles.

• El San Esteban obtuvo su primera victoria ante sus máximos rivales de Villarejo y a domicilio. Por cierto, que los de Villarejo, tras su retirada en el encuentro con el Cuevas, han sido penalizados con dos puntos de descuento.

• En el Arenal y Bernuy, los locales pudieron, por la mínima, con sus respectivos rivales de Cuevas y Oropesa. Unos y otros han recuperado posiciones en la clasificación.

• En el campo de los Hermanos Maristas, con bastante público y espléndida mañana de sol, los jugadores de Fernando Retamal vencieron a los de Jaime por la mínima diferencia. El encuentro fue de poca calidad, pero de una lucha constante, donde la mejor colocación de los visitantes fue la clave. El «mister» local hizo un planteamiento inconcebible, con Quique de falso extremo y su único creador, Javi, en posición de libre.

Navalcán, 2; La Mata, 0

Campo polideportivo de Navalcán, en buenas condiciones y bastantes espectadores, muchos de ellos visitantes.

Navalcán: Javi (Teo), Velázquez, Pedro (Toñi), Antonio, Carlos, Cesitar, Chuchi, Tomillo, Carrasco, J. Manuel y Peña.

La Mata: Alejandro, Corona (Juan), Pedro, Bueno, J. Luis, Fernando, Mora, Pablo, Hidalgo, Antonio (Illescas) y Rafa.

Arbitro: Señor González Garrido. Calificar a este buen hombre como juez de un evento deportivo resulta prácticamente imposible. Como persona, sobresaliente; como trencilla, un insuficiente como la copa de un pino, pero no para él, que bastante hace con vestirse de negro, sino para quienes le hayan otorgado la licencia. Tarjetas para los locales Chuchi, Peña y Velázquez, por dos veces, y a los visitantes Bueno, Pablo, Juan y Fernando.

Goles: 1-0. Minuto 30. Peña caracolea dentro del área, es obstruido y hace teatro al caer. El árbitro pica y señala penalty, que Velázquez, magistralmente, transforma en gol.

2-0. Minuto 65. Contragolpe local y el pase en profundidad de Toñi sobre Cesitar es aprovechado por éste para batir a Alejandro.

De fenomenal habría que calificar el encuentro que los jóvenes jugadores de La Mata y Navalcán brindaron a los muchos espectadores congregados. No hubo tregua al rival, y unos y otros derrocharon energía, coraje y deseos enormes de agradar.

El Navalcán, que hizo su mejor partido en lo que va de Liga, tuvo enfrente un joven y brillante rival, que al final de la competición estará entre los candidatos al ascenso. En cuanto al resultado no se puede catalogar de justo o injusto, pero lo cierto es que los goles son los que mandan y dos obtuvieron los locales por ninguno los visitantes.

ORSAY

Grupo XVI

2-1. El Almaguer no mereció perder en Villacañas

Campo: Las Pirámides. Floja entrada, con solo un cuarto de campo cubierto. Terreno de juego algo blando.

Villacañas: Angel, Julián, Castellanos, Miguel, Blas, Almendros, Antonio José (M. Angel), Felipe, Rufo, García.

Almaguer: Chele, Molero, Lominchar, Masena, Isidoro, José Luis, Vicente, Pablo, Nito (Julián II), Benito, Ramiro.

Arbitro: Adrián Gómez González. Regular.

Goles: 0-1. Minuto 40. El Almaguer se adelanta en el marcador por medio de Vicente, que marca desde fuera del área una falta.

1-1. Minuto 60. José marcó al transformar una falta inexistente.

2-1. Minuto 70. De nuevo, en una falta desde fuera del área, García logró lo que habría de significar el tanto de la victoria.

El Almaguer perdió un partido que pudo haber ganado. El portero local y la actuación del árbitro quizá lo impidieron. En el primer período hubo un claro penalty a Ramiro, que no se pitó. Además, en los últimos veinte minutos de partido el Almaguer tuvo acorralado al Villacañas; como fruto de esta presión se conectaron cuatro o cinco tiros, que tanto el portero como la defensa atajaron. En resumen, creemos que el Almaguer no mereció perder.

Carlos MARTIN-FUERTES

Tercera Regional Preferente, grupo VII

Los de cabeza, en un puño

COMENTARIO DE LA JORNADA

• En Novés, con 25.000 pesetas de recaudación y muchos espectadores de Quismondo, los talaveranos del Santa María pudieron con los locales. Como anécdota, pero triste, decir que el trencilla de turno, señor López Villalba, pasó sus apuros al final para ganar vestuarios, ante las iras de los «aficionados locales». En el campo no había fuerza pública, pese a que la Directiva del Novés la solicita semanalmente, por lo que el excelente comportamiento de la Directiva local impidió que la cosa pasara a mayores; sin embargo, tras ganar el árbitro su vehículo, y siempre según la versión del propio presidente del Novés, arremetió marcha atrás contra algunos de los espectadores que aún permanecían, no alcanzando, afortunadamente, a nadie y sí a dos vehículos que se encontraban estacionados. ¡Sin comentarios!

• En Cadalso de los Vidrios también hubo sus más y sus menos. Los locales, que golearon al Alberche, se encontraron a su favor que el trencilla de turno dejó en evidente inferioridad a los visitantes, pues nada menos que cinco de sus jugadores tomaron el camino de los vestuarios antes del tiempo reglamentario.

•En el Buenavista de Santa Olalla, con arbitraje de M. Giral, los locales se impusieron por la mínima a los discípulos de Pedro Reverte, que en lo que ha transcurrido de Liga aún no conocen la victoria, ocupando el farolillo rojo desde hace varias jornadas.

• Almorox y Portillo consiguieron sendos triunfos locales ante Bargas y Aldea del Fresno. Los primeros con más facilidad que los de la tierra del calzado, que sólo lo hicieron por la mínima.

I. RODRIGUEZ

RESULTADOS DE LA DECIMA JORNADA

Santa Olalla, 1; Mojorada, 0.
Velada, 2; Calera, 4.
Almorox, 2; Bargas, 0.
Cadalso, 6; Alberche, 1.
Novés, 1; Santa María, 2.
Portillo, 2; Aldea del Fresno, 1.
Chapinería-Valmojado (no arbitran al Chapinería).
Descansaron: Paz y Quismondo.

CLASIFICACION

	J.	G.	E.	P.	F.	C.	Ptos.
Quismondo	8	6	1	1	18	7	13+7
Santa Olalla	10	6	1	3	24	17	13+5
Cadalso	9	5	2	2	19	7	12+2
Santa María	8	5	2	1	17	12	12+2
Portillo	8	4	3	2	22	13	10
Valmojado	8	3	3	2	20	13	9+1
Novés	8	3	1	4	15	12	9—1
Almorox	9	4	1	4	13	15	9—1
Aldea	9	3	2	4	12	16	8
Bargas	8	3	1	4	15	16	7—1
Calera	8	3	1	4	20	24	7—1
Paz Santa Cruz	8	2	2	4	10	15	6
Velada	10	2	2	6	12	20	6—4
Alberche	9	2	2	5	10	19	6—2
Chapinería	7	2	0	5	12	25	4—4
Mejorada	7	0	3	4	7	15	3—3

Velada C. F. 2; C. D. Calera, 4

Campo municipal de Velada, terreno de juego muy pesado por la cantidad de arena que posee, público correcto en líneas generales.

Velada C. F.: Carlos, Nicolás, Pedro (Emilio), Basilio, Oscar, Aníbal, Feliciano, Ezequiel, Fredy, Antonio (J. Antonio), J. Antonio I.

C. D. Calera: Jesús, Reyes, Bienve, Barbera, Carlos, Alfredo, Yusta, Lázaro (Luis), Gorito, Pepe, Torralba (Alejandro).

Goles: 0-1. Minuto 15. Falta dentro del área por pasos del portero local, y Pepe adelanta a los visitantes en colaboración de la defensa veladina. 0-2. Minuto 35. Córner que lanzan los visitantes, y nuevamente Pepe, de un gran chut, lleva el balón al fondo de la red. 1-2. Minuto 38. Basilio, en falta directa. 2-2. Minuto 50. Basilio efectúa una falta, rechace de la defensa visitante, y muy oportuno J. Antonio establece la igualada. Tres minutos más tarde, Alfredo adelanta a los visitantes en un gran servicio de Pepe. Minuto 66. 2-4. Gorito es su artillero en una jugada en colaboración de toda la delantera visitante.

El árbitro del Santa María-Novés intentó atropellar con su coche a los espectadores que le increpaban

Arbitro: Señor Valmaseda, del Colegio Castellano. Bien en líneas generales, no influyó en nada en el resultado, siguió el juego muy de cerca.

Comentario: Justa victoria de los visitantes ante un Veladamermado en sus filas, pero peleón todo el partido; se encontraron a un adversario que no es lugar justo el que ocupa en la tabla, pero son cosas del fútbol y esto es un campeonato de la regularidad.

Lo mismo que se esperaba la reacción del C. D. Calera se espera que los de Velada tengan la misma, obteniendo buenos resultados para su afición, que en la tarde del domingo reconoció que su equipo no estaba apto para ganar a un rival. Y como se estaba desarrollando el partido, que se le escapaba el triunfo al C. D. Calera, los locales llegaron a igualar un partido, que según lo visto en el terreno de juego se esperaba una goleada grande. Por los locales me gustaron mucho su portero Carlos, que hizo paradas de un buen cancerbero; no fue culpable de los cuatro goles encajados; Basilio y Oscar fueron los tres que se salvaron, los demás corrieron, pero sin ideas y sin profundidad.

Antonio FERNANDEZ ALCAIDE

Grupo XII

No tuvo rival el Yuncos

El Yuncos no tuvo que esforzarse demasiado para derrotar al Yunclillos en la pasada jornada.

C. D. Yuncos: Agustín, Pablo, García, Pinillo, Alberto, Miguel (Pepe), Pirri, Aparicio (Mimi), Julio, Navarro y Gandi.

C. D. Yunclillos: Pepe, Alfredo, Carlos, Tito, Goyo, Alsimiro, Valverde, Alejandro, José y Lulu.

Comenzó el partido y pronto se pudo apreciar que el Yuncos no tenía contrario en el Yunclillos, sin duda el equipo más flojo que ha visitado el campo de esta población. Sin embargo, el Yuncos no aprovechó la situación y la victoria fue corta.

Dominó mucho el equipo local, pero no pudo marcar el primer gol hasta el minuto 27, en un avance por la izquierda con centro de Miguel a Pirri, que marca de tiro cruzado. Sin más historia termina el primer tiempo.

Comienza el segundo con la misma tónica de juego. El Yuncos llegando con facilidad al área contraria, pero sin poder culminar las jugadas. Julio lo intentó en muchas ocasiones, pero sin suerte. Hasta que en el minuto 15, un disparo suyo fue rechazado por el portero visitante en corto para que Gandi, oportuno, estableciera el definitivo 2-0.

A partir de este gol, Yunclillos adelantó líneas, consiguiendo algunos contragolpes, pero sin inquietar nunca al portero local.

AGUADO JIMENEZ

El Sampru, cuando los árbitros quieran, jugará en Arenas

El apasado lunes por la tarde, el presidente del C. D. San Prudencio, Jesús Rodrigo, y el secretario del club, Francisco Gonzálvez, marcharon a la capital de España para plantear recurso ante la Federación Castellana y el Colegio Regional de Arbitros contra la sanción que el Comité de Competición ha otorgado al conjunto prudencista y la decisión que han tomado los trencillas castellanos respecto a la negativa de arbitrar al conjunto que dirigirán a medias entre Sánchez Gil y Félix Hernández.

Al parecer, según manifestó a este diario el presidente prudencista, tras mandar el recurso, el club deberá esperar como mínimo hasta mañana para comprobar si ha sido escuchado y la sanción decrece al menos un poco, aunque según manifestaciones del señor Rodrigo existen muy pocas posibilidades de éxito, pero al fin y al cabo la esperanza es lo último que se pierde.

Pero en lo que sí van a hacer gran hincapié los rectores del club blanquiazul es en convencer a los colegiados castellanos para que arbitren al conjunto amateur talaverano y no tener que utilizar árbitros extremeños o andaluces, como se parece prever. Y mientras se está produciendo este compás de espera para que se pronuncie sobre el caso el Comité, la directiva del Sampru ya ha decidido el campo donde el equipo dirimirá sus envites ligueros de casa. El campo será el municipal de Arenas de San Pedro, que al parecer puede ser el más propicio, para que las pérdidas económicas sean las mínimas posibles.

E. JIMENEZ

Baloncesto

Ligas provinciales

La Tercia y Alijares dominan en senior

Problemas en el Young-Shop-Quintanareño de juveniles

Así va la Liga

GRUPO A

Quintanareño, 93; Mora, 48.
La Tercia, 60; Villacañas, 40.
SD. Ocaña, 59; Madridejos, 34.

CLASIFICACION

	J.	G.	E.	P.	Ptos.
La Tercia	2	2	0	0	4
Quintanareño	1	1	0	0	2
SD. Ocaña	1	1	0	0	2
Madridejos	2	0	0	2	0
Mora	2	0	0	2	0
Villacañas	2	0	0	2	0
V. Alcardete	0	0	0	0	0

GRUPO B

Kik'es, 58; CB. Navarro, 66.
Alijares, 110; Sonseca, 77.
Torrijos-D. España (X), pendiente de decisión del Comité de Competición al no haberse presentado el D. España.

CLASIFICACION

	J.	G.	E.	P.	Ptos.
Alijares	2	2	0	0	4
Torrijos	1	1	0	0	2
CB. Navarro	1	1	0	0	2
Sonseca	1	0	0	1	0
Kik'es	2	0	0	2	0
D.España	1	0	0	1	0

LIGA JUVENIL MASCULINA

Young Shop, 80; Quintanareño, 43.
La Tercia-Moprica (aplazado).
C. E. I.-CB. Navarro (el jueves).

CLASIFICACION

	J.	G.	E.	P.	Ptos.
CB. Navarro	1	1	0	0	2
Young Shop	2	1	0	1	2
Quintanar	2	1	0	1	2
Polígono	1	1	0	0	2
La Tercia	1	0	0	1	0
C. E. I.	1	0	0	1	0
Moprica	0	0	0	0	0

S. D. Ocaña, 59; Madridejos, 34

El cinco inicial del equipo local fue compuesto por Lucas, Taberna, Sancho, Juan Antonio y Agustín, que a las órdenes de su entrenador, José A. Sancho, y bajo el arbitraje de Gómez Calcerrada daban comienzo a este interesante encuentro, del que destacamos una exquisita corrección y deportividad en todos sushombres, no teniendo que anotar ningún incidente antideportivo durante ni después del encuentro.

OLCADE

Alijares, 110; Sonseca, 77

Alijares: Higueras (17), Ortega (16), González (12), Castillo (11), Carrascosa (11), Ruiz (6), Aceituno (13), Aguado (24).

Sonseca: Domínguez (9), Rodríguez, Ballesteros (13), Félix (8), Gómez Tavera (10), Perezagua (6), Delgado, Miguel Angel (11), Martín y Ballesteros II.

Encuentro de total superioridad del Alijares, que demostró ser el mejor equipo del grupo.

La primera fase fue de mayor equilibrio, aun dentro de la superioridad toledana, pero al comenzar la segunda, con los juveniles sonsecanos en la cancha, los toledanos se distancian definitivamente del marcador. Los sonsecanos deberán esperar a rivales de menor enjundia para demostrar sus posibilidades.

Quintanareño, 93; Mora, 48

Quintanareño: Villa (4), Rosillo (1), Chema (15), García (2), Patiño (23), Jorge (16), Jesús (16), Nieto, Sebastián (4) y Dionisio (12).

Mora: Sánchez Rojas (15), Aguilera (5), Zamora (22), Cabezas (2), De la Cruz (0), Novalbos (2), López (2) y Rodríguez.

Arbitros: Señores Verdejo y Muñoz. Bien. La poca rivalidad del partido les ayudó en su labor.

Superioridad absoluta de los quintanareños, que sólo tuvieron que controlar una ligera reacción moracha hasta el final del primer período. Aunque el Mora ha mejorado bastante con relación a la pasada temporada no ha podido hacer nada ante el mejor juego de los quintanareños, confirmando sus aspiraciones para el triunfo final en el grupo.

LIGA JUVENIL DE BALONCESTO

Young-Shop, 80; Quintanareño, 43 (24-9)

Young-Shop: Hernández (18), Pérez (20), Ruiz de los Paños (10), Arroyo, Santiago (18), Cano, Graña (4), López (6) y González (4).

Quintanareño: Fernández (11), Bustos (10), Blanco (2), Perea (10), Nieto (10), Villarejo.

Inesperada derrota del Quintanareño ante el Young-Shop, máxime cuando se le considera favorito de la Liga juvenil junto al Navarro. Los manchegos se presentaron con pocos efectivos y sufrieron la contrariedad de la lesión de Villarejo a los diez minutos de juego, que les hizo quedarse sin banco. En la segunda fase, con la expulsión de Blanco por cinco personales, los manchegos jugaran sólo con cuatro hombres en pista, lo que no disminuyó, sino todo lo contrario, su efectividad cara a la canasta; pese a ello no lograron la victoria definitiva.

Lo más noticiable fue la impugnación hecha por el delegado quintanareño al resultado del encuentro, basada en las irregularidades para él habidas en el cronometraje y en las anotaciones realizadas por la mesa, no llevada con la suficiente seriedad y por personas con la licencia adecuada; si bien es verdad que eran árbitros salidos de la última promoción y que aún no han recibido el título.

Balonmano

El Merkal estuvo apagado

No convenció el vencedor Angel del Alcázar (21-18)

Angel del Alcázar-Iberoamericana

Así va la Liga

C. B. Puertollano, 29; Previsión Fiat, 13.
Don Bosco, 21; Canal Isabel II, 26.
Angel del Alcázar, 21; Merkal, 18.
Real Murcia, 26; B. Andújar, 17

CLASIFICACION

	J.	G.	E.	P.	F.	C.	Ptos.
C. Isabel II	6	4	2	0	155	135	10
A. Alcázar	6	4	2	0	147	132	10
C. Vigón	6	4	1	1	194	162	9
R. Murcia	6	4	0	2	143	118	8
B. Andújar	6	3	0	3	150	160	6
Puertollano	4	2	1	1	118	92	5
Don Bosco	4	1	0	3	97	90	2
C. Ahorro	5	1	0	4	117	144	2
Merkal	6	1	0	5	150	160	2
P. Fiat	5	0	0	5	95	161	0

Comentario de la jornada

Los resultados de la jornada han sido los normales que se preveían, aunque, claro, los toledanos esperábamos que el Don Bosco ofreciera más dificultades al Canal de Isabel II y poder así ver al Angel del Alcázar en el primer lugar de la tabla. En su desplazamiento a Aranjuez, el próximo domingo, el equipo de la barriada de Santa Bárbara tendrá un decisivo encuentro para su futuro en la temporada. Si consigue lograr algún punto, su paso hacia adelante sería importantísimo.

Cancha: Polideportivo Angel del Alcázar. Baja temperatura, que restó público.

Angel del Alcázar-Iberoamericana, 21 (9-13): Juanito y Vicente; Lancha (3), Fito (2), Puebla (1), Gelo (1), Javier (2), Félix (2), Julián (1), Capuchino (3), Sastre (4), Fernando (2).

Merkal, 18 (11-7): Belada y Fajardo; Garrido, Manjavacas (1), García (2), Estrada (2), Giraldo (2), Catalán (1), Aroca (2), Conrubia y Martínez (8).

Arbitros: Señores Garrido y Oliva. Discretos; su labor hubiera sido de más alta calificación si no hubieran cometido dos errores en una diferente aplicación de criterios para ambos equipos. De todas formas, cometieron menos errores de los que el público criticó.

Otro angustiosopartido del Angel del Alcázar-Iberoamericana, que pese a conseguir la victoria, creó más emoción que juego. En líneas generales ha sobresalido el juego de Sastre, Vicente y Capuchino, y en tono menor el de Javier y Félix.

El Merkal, un equipo correoso y difícil (todos los jugadores juegan para todos), y su figura, el lateral Martínez, se mostraron muy apagados. Cuando quiso éste demostrar sus excelencias, hacia la mitad de la segunda fase, fue perfectamente controlado por Sastre.

Ambos cuadros comenzaron con un sistema seis cero, pero mientras el Angel del Alcázar se mostraba impreciso, el Merkal se mostraba más fuerte y homogéneo, moviendo perfectamente el balón en sus circulaciones. Sastre no penetraba la barrera contraria y Javier no tenía el santo de cara en sus penetraciones por el extremo, lo que unido a su parsimonia en las circulaciones daba como resultado el que los forasteros dominaran el marcador. Sólo al final del primer período, Chozas, el míster de los aseguradores, se da cuenta de la ineficacia de Gelo, muy lento, mejorando solamente algo la efectividad del juego de los toledanos y no pudiendo evitar llegar al descanso con una diferencia de 8-11 en el marcador.

La segunda fase mostró a un Angel del Alcázar más entonado, lo que le permitió ponerse delante del marcador a los doce minutos, cuando el lateral forastero Martínez comienza a hacerse notar, lo que permite al Merkal lograr un nuevo empate (16-16) a los diecinueve minutos. Pero a partir de ahí, con Sastre en un 5-1 sobre Martínez, el Merkal se apaga por completo y los toledanos se van afianzando hasta lograr la victoria definitiva.

Primera preferente masculina

Victoria esperada del Talavera frente al S. Velázquez

Seguros Velázquez, 56; Baloncesto Talavera, 82 (34-42)

Cancha: Polideportivo cubierto; poco público dado lo prematuro de la hora (10,30) y los numerosos acontecimientos deportivos de la mañana del domingo.

Seguros Velázquez, 56 (34-22): 24 canastas en juego y ocho tiros libres convertidos de 19 lanzados; 19 faltas personales y ningún eliminado.

Jugaron: Escalona II (15), Escalona I (19), Ballesteros (2), Espada (2), Carrero (4) —equipo inicial—, Izquierdo (2), Buñuales (2), Ruano (8), Herrero (6) y Tejada.

Baloncesto Talavera, 82 (43-39): 34 canastas en juego y 12 tiros libres convertidos de 24 lanzados; 17 faltas personales y eliminado Rodríguez II, minuto 39.

Jugaron: Jiménez (20), Parra (13), Rodríguez II (27), Loaisa I, Loaisa II (11) —equipo inicial—, García I, García II, Rodríguez I, Laborda I y Laborda II.

De nuevo el Seguros Velázquez ha vuelto a perder; esta vez ante los rivales regionales del Baloncesto Talavera. Si en la primera fase hubo una mayor igualdad, en la segunda parte la mayor altura y experiencia y condición física talaverana se impusieron totalmente. Hasta el minuto diez, producto de la efectividad en el tiro de los hermanos Escalona, el Seguros Velázquez mantenía desigualdad ante los rivales, en los que destacaban Jiménez y Parra. Pero a partir de ahí, sobre todo en los últimos cinco minutos, los talaveranos imponen su ritmo y demostrando una mejor condición física y preparación se distancian de nueve puntos (34-43), con que terminaría esta primera fase.

En la segunda fase, diez minutos primeros, las diferencias a favor del talaverano sólo aumentan ligeramente, y piensa que Rodríguez II empieza a dar nota de su gran efectividad encestadora hasta convertirse en máximo anotador del partido, las acciones de Escalona I le contrarrestaban convenientemente.

A partir de aquí el encuentro fue un calvario para el Velázquez, máxime cuando los hermanos Escalona no lograban ponerse en orden, lo que motivó que en diez minutos sólo lograran nueve tantos, mientras que los talaveranos lograban 22. De nuevo los últimos minutos habían causado la derrota estrepitosa del Velázquez.

Posible creación de un nuevo partido para el centro

Gregorio Peláez propondrá mañana la disolución de UCD

Gregorio Peláez, secretario en funciones de UCD, ex diputado en Cortes por Toledo en representación de este partido, defenderá mañana viernes la disolución de Unión de Centro Democrático en la reunión que celebrarán el comité ejecutivo provincial y el consejo político. El brazo derecho de Arias Salgado manifestaba ayer por la mañana a YA de Toledo que, en su opinión, sólo vinculable a su persona, pasaba ante la crisis del centrismo por la creación de un nuevo partido político «para salvar los buenos cuadros locales y provinciales que UCD tiene». Así, pues, la vida del partido que fue capaz de articular el cambio de la dictadura a la democracia podría finalizar con el congreso extraordinario de diciembre.

El secretario provincial en funciones de UCD se encontraba ayer por la mañana en Madrid atendiendo sus negocios particulares. Pero, lógicamente, la política no ha desaparecido de su vida, ni mucho menos, y de buen seguro aprovechaba el foro de Madrid para estar al día sobre lo que sucederá. Comenzamos preguntándole si había alguna novedad sobre la convocatoria del comité ejecutivo provincial y el consejo político, previstos para mañana viernes por la tarde. En principio, el encuentro de la cúpula provincial centrista se presenta caliente. El pasado domingo recogíamos una información con unas declaraciones críticas de Marcelino Casas contra Gregorio Peláez, al tiempo que proponía un remozamiento del partido. «He leído las manifestaciones de Marcelino y sólo tengo que decir que son producto de su "inmadurez política"; son una muestra más de que está políticamente inmaduro, porque tales manifestaciones deben realizarse en los órganos oportunos del partido y no en los medios de comunicación. Por lo demás, Marcelino y yo seguiremos siendo amigos personales: lo considero, eso sí, un gran profesional, pero, repito, inmaduro políticamente», nos decía Gregorio Peláez. En su opinión, el proceso de elección de los ocho compromisarios que Toledo enviará al congreso extraordinario no se realizará por listas cerradas, sino que se propondrán nombres libremente. «Pueden ser compromisarios todos lo militantes de UCD y, por tanto, no hay que partir de nombres fijos. Electores son los que formamos parte de los órganos que nos reunimos el viernes», nos decía el secretario provincial.

El secretario provincial de UCD aboga por la creación de un nuevo partido

Pero hasta aquí, las declaraciones del ex diputado eran relativamente lógicas y dentro de lo cabal. Pero al insistirle sobre qué podría ocurrir en el congreso extraordinario de diciembre y cuál será la postura personal que defenderá mañana viernes, nos dijo lo siguiente: «Las resoluciones del congreso extraordinario pasan por tres posibles caminos: la redefinición del partido y las líneas a serguir; trazar una estrategia de alianzas de distinto signo o, tercero, crear un partido diferente al actual.» La sorpresa surgió cuando al inquirirle su opinión personal se mostró partidario por la tercera: «En mi opinión, UCD tiene una vida limitada y podría desaparecer después del congreso extraordinario; esto llevaría implícito el cambio de siglas del partido. Las de UCD serían absorbidas como un patrimonio más del nuevo partido; nadie puede cargar el papel fundamental que ha jugado Unión de Centro Democrático

El secretario provincial de UCD considera que la creación del nuevo partido es precisa para salvar los cuadros políticos locales y provinciales «de una gran capacidad y valor y que forzosamente deben continuar trabajando en la vida política española», nos decía nuestro interlocutor para añadir que «estoy convencido de la necesidad de vender una nueva imagen de partido, partiendo, eso sí, de la premisa de que el panorama político actual se encuentra dividido entre una derecha dura, representada por AP, y el socialismo descafeinado del PSOE». El señor Peláez exponía a YA de Toledo que éste era el pensamiento que iba a exponer en la reunión de mañana viernes, quizá para sorpresa de muchos. En cambio, no quiso vincular su análisis político al de Rafael Arias-Salgado, aunque, como se sabe, son por lo general bastante coincidentes. El nuevo partido se estructuraría partiendo de la existencia de un vacío entre la derecha y la izquierda y la imposibilidad de que UCD continúe cubriendo el hueco; la adaptación de estos cuadros locales y provinciales válidos al nuevo proyecto político y, finalmente, la elaboración de un nuevo reglamento de juego, es decir, los estatutos constitucionales del recién nacido partido.

Una duda: las municipales

Al preguntarle si la desaparición de UCD, de fraguar su opinión, suponía la no concurrencia a las elecciones municipales próximas, previstas para abril, según la idea inicial que, al parecer, tiene el PSOE, contestó de un modo más ambiguo. Por un lado, manifestó que quizá no concurrieran a las elecciones municipales para demostrar la imposibilidad de que AP bata a la izquierda, aunque a continuación apuntó que tampoco podía descartarse una posible coalición para dichos comicios

M. A. MELLADO

Puerta de Bisagra

Políticos, política, disidencia y democracia

EL pasado domingo en estas mismas páginas de YA de Toledo, concretamente en la 60, publicábamos un trabajo de nuestro redactor Miguel Angel Mellado titulado «Maniobra interna en UCD para desplazar del poder a Arias Salgado y a los suyos.» En dicho trabajo se recogían unas declaraciones del diputado provincial Marcelino Casas, y a la vez se hacía un análisis o comentario de la disidencia dentro de la otrora compacta UCD provincial. Unas declaraciones son ante todo una opinión de quien las hace; lo mismo se puede decir de un comentario o análisis político. El derecho a la libre opinión está amparado y recogido en nuestro texto constitucional.

Pero hete aquí que dicho trabajo ha despertado inusitadas reacciones en ciertos sectores de la vida política toledana. Quizá porque no estén acostumbrados a los comentarios o a la disidencia, cuando ambas cosas son normales dentro de la vida política democrática. Basta con echar un vistazo, a nivel nacional, a las tensiones internas que han sufrido todos los partidos y los comentarios suscitados. Sería prolijo enumerarlos. Están en la mente de todos.

Aunque en el análisis que hacía nuestro redactor se hacía hincapié en que «sólo son impresiones», «podrían aparecer», «tendría», «irían» (es decir, los tiempos verbales estaban utilizados como posibilidades, en potencial y no con la rotundidez del presente), dos de los políticos mencionados han reaccionado rápidamente. Al señor Alfredo Ramos brindamos nuestras páginas para que diera su versión; ayer se la ofrecimos a los lectores. El señor Juan Ignacio de Mesa no nos dio tiempo a brindarle nuestro espacio; raudo y veloz, como un Panda «yellow», nos remitió en la misma mañana del lunes una nota escueta y contundente. También la ofrecimos ayer.

Tanto la versión del señor Ramos como la del señor De Mesa no tienen más valor que las de sus propias opiniones. Respetables, como todas, incluida la nuestra. Pero ni más ni menos.

*LO que ocurre es que, a veces, la opinión de los políticos suele ser **cambiante;** en ocasiones, **contradictoria,** y hasta en algunos momentos, **engañosa.** Incluso tienen cierta tendencia a mentir, por mor de la estrategia. Por eso cierta cautela ante las declaraciones del hombre político nunca está de más.*

Y para no generalizar, vamos a poner tres ejemplos dentro del cotarro provincial, que demuestra, lo que acabamos de decir:

1.º Cuando hace un par de meses el señor Rodríguez Sahagún se descolgó por Toledo para poner en marcha el CDS quisimos confirmar si era cierto el rumor existente de que la mujer de Arias Salgado había escrito una carta inscribiéndose en el CDS; el señor Rodríguez Sahagún dijo que era cierto. Días depués hicimos la misma pregunta al señor Arias Salgado, el cual contestó que era totalmente falso. Está claro que uno de los dosex ministros mentía.

2.º Durante varios años nuestro ex gobernador civil señor Montero y Casado de Amezúa era un ferviente devoto de UCD; días antes de las elecciones esos fervores se habían cambiado al CDS. Ejemplo de opinión cambiante.

3.º Durante muchos años también nuestro ex diputado Gregorio Peláez era el Torquemada de AP. Hace pocos días declaraba, en estas mismas páginas, que UCD debía unirse a AP para frenar a la izquierda. Ejemplo de opinión contradictoria. Y si aún queremos añadir lo de engañosa podemos seguir con el mismo ex diputado, el joven, aguerrido y bizarro muchacho de La Guardia, que ha prometido más que un emperador y cumplido menos que un gitano.

POR eso, volvemos a repetir, cierta cautela ante las opiniones y declaraciones del hombre político nunca está de más.

Volviendo al principio de nuestro comentario y a las tres personas aludidas, los señores Casas, Ramos y De Mesa, veremos qué pasa el viernes en la elección de compromisarios para el congreso centrista y qué actitud toma cada uno.

Conocemos la hipersensibilidad de muchos de nuestros políticos provinciales y locales. Les pasa lo que al alcalde de Talavera: aún no han entendido la democracia. Quieren unanimidades y adhesiones; eso sólo ocurre en las dictaduras. Pero las reglas del juego democrático no sólo están en la alternancia del poder, sino en el ejercicio, amparado por las leyes, del derecho de los ciudadanos a opiniar y a disentir, incluso dentro del propio partido son las corrientes.

Por eso nuestros políticos, presentes o futuros, les guste o no, deberán aceptar y acostumbrarse a que haya opiniones, comentarios, informaciones o críticas que no les gusten incluso que les molesten. Quien actúa en política, y por tanto es hombre público, está expuesto a la crítica pública de su actuación. Y como dijo el ex presidente norteamericano Harry Truman: «Al que no le guste el calor, que no se meta en la cocina.»

E. M.

SE TRASPASA
LOCAL COMERCIAL

situado en el centro de TOLEDO, a unos 50 metros de la plaza de Zocodover. Superficie total, 50 m² en planta, disponiendo de sótano de 20 m². Dotado de sistemas de seguridad ANTIRROBO. Ideal para oficinas de seguro, gestoría, despacho profesional, etc.

Precio del traspaso:
1.000.000 de pesetas

Los interesados pueden dirigirse a

TELEFONO 22 17 17 de TOLEDO

o por escrito al

APARTADO 167 de TOLEDO

Ante el nuevo Gobierno socialista

El centro Ambrosio Morales exigirá responsabilidades sobre el patrimonio de Toledo

El centro de estudios sobre el patrimonio histórico Ambrosio Morales ha reiterado a la dirección general de Bellas Artes la solicitud de un expediente de depuración de responsabilidades en torno al funcionamiento de la comisión provincial del patrimonio artístico de nuestra ciudad.

El secretario general de este centro de estudios manifiesta que se han comprobado gravísimas irregularidades en la comisión. «Aprovechando —manifiesta— una serie de circunstancias extraordinarias, entre ellas la creciente e ilegal inhibición de Bellas Artes frente a las comisiones, lo que cuestiona la propia existencia de la dirección general, la de Toledo se ha convertido de hecho en cauce de intereses inmobiliarios incontrolados, cuyos portavoces, dentro y fuera de la comisión, procuran ganar tiempo en el vertiginoso proceso de derribo y especulación en tanto el Estado se decide a intervenir».

Igualmente, el centro Ambrosio Morales pide a las instituciones y ciudadanos de Toledo que se mantengan vigilantes hasta que se produzca la inevitable intervención del Estado, ante la eventualidad de que la comisión provincial pueda autorizar en bloque todos los derribos que se están tramitando. «Lo que pondría —dice José Luis de Souto— frente a los hechos consumados a una comisión nueva que quisiera corregir el denunciado modelo especulativo.»

Por otra parte los miembros de este centro han pospuesto hasta la constitución del nuevo Gobierno la emisión de un informe general sobre la destrucción de Toledo, que se elevaría al nuevo poder ejecutivo con solicitud de persecución de los responsables de estos excesos.

El conde de Mayalde, en estado estacionario

José Finat, conde de Mayalde, permanece ingresado en la unidad de vigilancia intensiva de la Residencia Sanitaria Virgen de la Salud y su estado, de momento, continúa estacionario.

El parte médico facilitado ayer, a las doce del mediodía, en la mencionada residencia dice lo siguiente: «José Finat continúa ingresado en la UVI de esta residencia. Durante el día de ayer (refiriéndose al martes) aparecieron signos de insuficiencia cardíaca que están remitiendo con el tratamiento adecuado. La situación clínica es estable, y de momento continuará bajo vigilancia en la unidad de vigilancia intensiva». Firmado: doctor Ayensa, jefe de sección de UVI.

Jaime Vegas replica a Jóvenes Agricultores

«Los 549 millones de ayudas salieron de los daños evaluados por la mesa de la sequía»

En total se han beneficiado 3.447 explotaciones. La cifra de 1.300 millones fue una estimación realizada antes de examinar la avalancha de peticiones formuladas

La Dirección Provincial del Ministerio de Agricultura considera que no se ha rebajado la cantidad de dinero ofrecida a los agricultores por las pérdidas habidas con motivo de la prolongada sequía. Con estas palabras nos desmentía el director provincial, Jaime Vegas, las puntualizaciones realizadas a nuestro diario por la asociación de Jóvenes Agricultores.

El señor Vegas matizaba que su Dirección Provincial nunca habló de la cifra de 1.300 millones como la que se iba a entregar en concepto de ayudas, sino que ante el número de peticiones formuladas ante su Dirección Provincial se esperaba que la cantidad destinada a ayudas fuese de ese montante. Jaime Vegas nos manifestaba que una vez realizado el estudio de todas las peticiones formuladas se vio que las ayudas a entregar solamente tendrían una cantidad de 549 millones de pesetas. Esta cantidad proviene de la partida de 20.000 millones que se habilitaron para paliar los daños ocasionados por la sequía en los cultivos de cereales de secano.

Más adelante el director provincial de Agricultura manifestaba que aproximadamente el 25 por 100 de las peticiones formuladas no se atendieron debido a que en esos términos municipales la superficie afectada por la escasez de lluvias no superaba la cifra del 50 por 100 de los cultivos, que se estipulaba como necesaria para acceder a estas ayudas. Aunque sí nos puntualizaba que era posible que en algunas explotaciones los daños podrían haber superado estas pérdidas.

Respecto al tema del dinero, principal preocupación de la protesta formulada por Jóvenes Agricultores, el señor Vegas nos manifestaba que en una reunión de la mesa provincial de seguimiento de la sequía, realizada el pasado día 17 de junio, en la que estuvieron presentes técnicos de la Administración, así como representantes de organizaciones agrarias, se estimó que la superficie dañada en más del 50 por 100, en los cultivos de cereales de secano, era de 46.335 hectáreas, aunque las asociaciones agrarias consideraban la cifra como inferior a sus estimaciones.

Sobre este tema, Jaime Vegas continuó diciéndonos: «La cantidad de dinero asignada ha sido distribuida atendiendo aproximadamente el 75 por 100 de las peticiones cursadas. El trabajo de depuración y comprobación de los datos aportados por los peticionarios, así como los datos que poseíamos en la Dirección Provincial, fueron la causa de desestimar un gran número de peticiones, por estimarse que los daños en ellas no superaban el 50 por 100, siendo ello fácilmente demostrable al considerar la cosecha media de la provincia y la superficie para la que se pedía ayuda superior al 55 por 100 de la superficie cultivada con cereales de secano en la provincia.»

En contra de la postura demostrada por Jóvenes Agricultores, el director provincial de Agricultura nos matizaba una vez más que no ha habido rebaja en las cantidades ofrecidas, «y —continuaba diciéndonos— se ha auxiliado una superficie superior a la inicialmente prevista por los técnicos de la Dirección Provincial.

Para finalizar nuestra conversación con Jaime Vegas, el director provincial nos daba un pequeño resumen en cifras de los datos concretos de las ayudas que se han concedido para los cultivos de cereales de secano afectados por la sequía. Según sus datos, en total se han auxiliado a 3.447 explotaciones, de las que 2.872 lo han sido con cantidades inferiores a las 250.000 pesetas; 534 han recibido préstamos comprendidos entre las 250.000 y un millón de pesetas, y solamente 41 explotaciones han recibido unas ayudas superiores al millón de pesetas.

Antonio Gala, en Toledo

«Me retiro del teatro para dedicarme más intensamente a la novela»

Antonio Gala, el polémico, admirado y criticado autor, pasó por Toledo, y a su paso, rodeado como nunca ningún autor teatral lo estuvo en la ciudad, dejó su huella. Una huella difícil de olvidar para muchos por su inteligente, medida y acertada forma de hacerla: hablando del presente y futuro del teatro. Nuestro gran autor, que algunos asemejan a los clásicos, sobre todo los que aun pensando que todo tiempo pasado fue mejor pretenden buscar similitudes inexistentes entre pasado y presente, conversó una vez terminada su charla con los representantes de los medios de comunicación provinciales y, dado el interés de la misma, YA de Toledo recoge a continuación parte de dicha conversación.

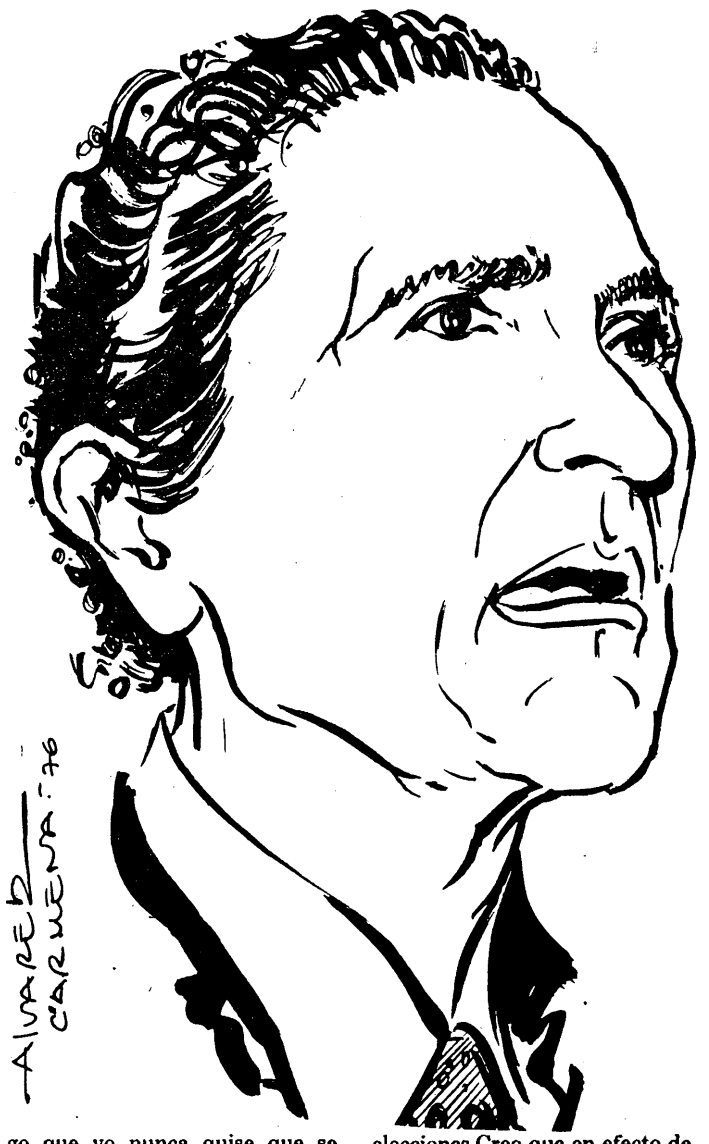

—Durante su conferencia ha resaltado tres cuestiones claves para la vida: el «yo», el «no» y la «crisis». ¿Qué interrelación hay entre las tres?

—El «yo» está inminente y estrechísimamente relacionado con la crisis, porque la crisis la provoca precisamente la crisis del yo, la crisis de la individualidad frente a esa identificación social. La única manera, pues, de resolver esa crisis es diciendo el «no» a la sociedad, opiniéndose a la sociedad no de mala manera, pero sí afirmando la propia personalidad, no yendo en contra de ella, sino a favor del individuo. Me parece que si yo soy socialista, soy socialista por humanista, soy socialista por individualista; me parece que si no salvamos a la sociedad de uno en uno, no se salva; el hombre no se ha hecho para la sociedad, sino la sociedad para el hombre. Las ciudades se han hecho para el hombre, precisamente he tenido una prueba hoy en Toledo de ver cómo lo que yo estaba diciendo se me estaba palpablemente poniendo delante, como una ciudad hecha para vivir con parsimonia, con mesura, para andar con elegancia, se ve abrumada por esos coches. Pero por una cantidad de coches que me decía vuestro alcalde que eran tres mil, y yo decía que estaban todos hoy en la calle. Ese en el fondo es un síntoma de la crisis.

—¿Usted, por lo tanto, dice un «no» al colectivo?

—No es un «no» contra lo que el hombre tiene de social; no puedo ir contra la sociedad puesto que la segunda necesidad del hombre es la vinculación con los demás. No voy en contra, sino a favor del individuo. Me parece que la sociedad siempre será mejor cuanto mejor sean los individuos que la forman.

—¿Cómo recuerda a «Troylo»?

—No dejo de recordarle, le recuerdo siempre. No en el momento de cachorro, cuando quizás era más gracioso, ni en el momento de su madurez, sino quizás cuando estaba mayor, pero todavía estaba vivo. Es decir, cuando se transformó en ese perro socrático, cuando se transformó en algo que yo nunca quise que se transformara: en personaje literario, hasta tal punto que cuando él dejó de vivir podía haber seguido hablando como con un personaje literario y la muerte interrumpió esas charlas. Creo que hay una diferencia esencial entre «Platero» y «Troylo», el primero es más lírico, más irreal; «Troylo» formaba parte de mi vida y me enseñó algo que no puede verdaderamente aprenderse de otra forma: que el mejor amigo del hombre no es el perro, sino el hombre.

—Usted decía que el autor no debe atender a lo que su auditorio espera de él, sino a lo que él espera de su auditorio, ¿usted qué espera de ellos?

—Yo siempre me dirijo a la parte minoritaria de la mayoría, a esa parte desvalida, sincera, inerme, vulnerable de cada hombre y de cada mujer, que es absolutamente irrepetible, tan irrepetible que es una minoría individual, pero de la inmensa mayoría. Hablo a todos, pero como si hablara a cada uno.

—Señor Gala, cuando usted habla del cambio ¿se refiere a un cambio paulatino del teatro o a ese «slogan» tan utilizado en la pasada campaña electoral?

—Cuando he hablado del cambio me refería al «slogan» de las elecciones. Creo que en efecto debe haber un cambio. Yo noto en el país ilusión, veo que existe esta ilusión, sin la que España no dará un paso. Una vez más todo lo que no haga el pueblo aquí se quedará sin hacer. No es el momento en el que todos esperamos que nos hagan cosas, sino en el que todos las hagamos. Como no nos pongamos todos como los costaleros de Semana Santa de mi tierra, yendo al compás, hombre con hombre, sudando o no sudando, pero a compás, el santo se nos irá otra vez a hacer puñetas.

—En la conferencia ha basado el futuro del teatro en tres premisas: la sociabilidad, el teatro en equipo y que predominará un carácter supranacional en los autores. ¿Cómo encaja, pues, el futuro de su teatro?

—Yo anuncié a raíz de mi último estreno que probablemente me retiraría del teatro, yo voy a escribir ahora novela, no es que me vaya a retirar definitivamente, porque eso es muy duro, cuando se cumplen mis veinte años de matrimonio con el teatro y lo que poca gente ha observado es que en esos veinte años, del año sesenta y cinco al setenta y dos y del setenta y cinco al ochenta, el teatro y yo estuvimos separados. Que yo me separe un poquito para ver cómo van las cosas creo que no está mal, me parece que luego volveré. Las raíces a donde vamos, irremediables si no corregimos esa crisis, son ésas que yo he dado. El teatro está en un momento de temblor, pero para remediar al teatro hay que remediar la base en que se apoya. La sociedad no sólo debe asistir al teatro de una manera física, sino asistirle, ayudarle.

«No creo en la manipulación última»

—Hasta qué punto el teatro de la política y el teatro de la creación literaria son parejos a la hora de manipular, uno al espectador y otro al señor que acude a un mitin?

—Yo no creo en la manipulación última en ninguno de los dos casos. La gente oye y luego se queda con algo, pero siempre decide. Igual ocurre en el teatro que no tiene sino una moderada y una modesta influencia. Quien verdaderamente gobierna es la política y muchas veces lo hace de una manera traumática, es decir, opera como un cirujano. Quizás en un momento dado en España hubiera sido mucho mejor entrar en un quirófano que dejarnos tratar por medicamentos terapéuticos.

—¿Qué papel tiene la mujer como autora dentro del teatro?

—Siempre ha habido mejores novelistas que autoras de teatro, no se por qué, pues me parece que el teatro sería un gran campo literario para la mujer y de hecho existe una magnífica, pero que no escribe con demasiada frecuencia, que es Ana Diosdado. En cuanto a la mujer en el teatro es muy claro la afición mía de la mujer al mismo y muchas de mis protagonistas son femeninas. Casi toda la simbología, casi toda la ideología, se ha ido encarnando en mujeres: la república, la razón, la libertad son mujeres. Me parece que la mujer se expresa mejor que el hombre, y en el teatro la atención del espectador se sigue por el siguiente orden: un animal es el que más llama la atención en un escenario, mucho más que un actor, un niño, un loco, un borracho, una mujer y un hombre, éste siempre es el último.

—Al parecer, usted cobra la respetable cifra de cien mil pesetas por dar estas conferencias. ¿Esto es parte del divo que rechazaba usted en su charla?

—Cobro mucho más, y eso forma parte de algo que yo no quiero hacer, que son actuaciones personales. Estoy absolutamente convencido de que no todo el mundo viene a oírme, que mucha gente viene a verme. Entonces quiero limitar mis actuaciones. Esta sociedad que vivimos no habla con palabras, apenas tiene fonemas, entiende sólo los números. Es imprescindible hablar con números. La única manera de limitar mis actuaciones es exacerbando los «cachet» y así no llegan más que unos cuantos. Pero cobro mucho más de cien mil pesetas.

Mañana, «La Celestina» en el teatro Rojas

Mañana, el telón del escenario del teatro de Rojas se levantará para dejar paso a la pieza más clásica de nuestro teatro: «La Celestina». Esta pieza estará representada por el grupo Teatro del Aire, bajo la dirección de Angel Facio. Esta escenificación no será una más de la tragedia de Calixto y Melibea, sino el fruto de un largo trabajo de investigación, que ha llevado a su director cuatro años de trabajo para estrenar esta versión de «La Celestina» en agosto de 1981 en el teatro Griego, de Barcelona.

En enero de 1977, Angel Facio, director de esta obra de teatro, rechazó dar clases en la Escuela Superior de Arte Dramático para organizar y dirigir una serie de trabajos sobre la obra de Fernando de Rojas. Su intención era actualizar el texto original, sin menoscabo de su riqueza literaria, y al mismo tiempo facilitar a los alumnos del centro una práctica teatral que resumiese investigación y formalización escénica.

El director realizó una selección entre los alumnos de la Escuela Superior y, durante tres meses, se realizó una investigación a fondo de la obra. Posteriormente se propuso un esquema argumental de la obra, compuesto por trece núcleos de acción, y en ellos se insertaron los textos seleccionados por los alumnos.

GALERIA SELECCION

EXPONE:

FANY

OLEOS

Del 26 de noviembre al 12 de diciembre

INAUGURACION: Viernes 26, a las 19 horas.

• Disponemos de dos óleos de Enrique Vera y uno de Arredondo

Laborables: 10 a 2 y 4 a 8. Festivos: de 12 a 2

Puertallana, 14. TOLEDO. Teléfono 22 29 83

El Ministerio de Hacienda creará una subdelegación en Talavera

Será ubicada en los antiguos locales del Centro Cooperativo Farmacéutico, con un presupuesto de 120 millones de pesetas.

Una subdelegación de Hacienda, dependiente de la Dirección Provincial de este organismo, será abierta próximamente en Talavera, tal como se informó, a través de la Alcaldía, en la sesión última de la comisión municipal permanente. La subdelegación será ubicada en los antiguos locales del Centro Cooperativo Farmacéutico y se ha consignado un presupuesto de 120 millones de pesetas para la remodelación y acondicionamiento del recinto.

Este asunto, que como decimos fue informado por el alcalde, entraba dentro del capítulo de despachos de la Alcaldía-Presidencia, apartado que contó en esta ocasión con los asuntos más interesantes de la sesión. Así, dentro de este apartado, el último de la sesión, los miembros de la permanente quedaron enterados de la firma con el Banco de Crédito Local, el pasado 12 de este mes, de un préstamo al Ayuntamiento por valor de 90 millones de pesetas; en este mismo sentido se dio cuenta de un escrito procedente de la Caja de Ahorros y Monte de Piedad de Madrid por el que se informaba de la concesión de otro crédito al Ayuntamiento por valor de 52.440.000 pesetas, para la financiación del presupuesto de inversiones del presente año.

También dentro de este apartado, el alcalde dio cuenta de que ya se ha recibido en el Ayuntamiento el proyecto de variante de la carretera N-V y de que ya está expuesto al público tal como recoge la legislación vigente. Informó asimismo de una entrevista mantenida con el recaudador municipal en la que se habló de la situación de los valores y en la que el alcalde habría dado un ultimátum al recaudador para que se acelere el proceso de cobros. Terminó el alcalde felicitando a uno de los miembros de la comisión, concretamente a Francisco Rossel Arriaga, por su reciente nombramiento de director comarcal del Instituto Nacional de la Seguridad Social.

En otro orden de cosas, ya ahora dentro del apartado de asuntos de trámite urgente, los miembros de la comisión quedaron enterados del expediente incoado por la MUPAL para poder retener ciertas cantidades al Ayuntamiento en concepto de cuotas no abonadas. La comisión pidió que se aplazara el pago de las mismas. Asimismo quedaron enterados de la elevación de cuotas del convenio del Ayuntamiento con la Seguridad Social.

El resto de los capítulos estaba conformado por los apartados habituales, y así, tras aprobarse el borrador del acta de la sesión anterior, los miembros de la comisión quedaron enterados del recurso contencioso-administrativo sobre las islas del Tajo y del informe presentado por el concejal delegado de Sanidad y Medio Ambiente, Feliciano Jiménez, sobre la campaña de desratización llevada a cabo a lo largo del año en curso.

Quedó sobre la mesa el asunto relacionado con la instalación de vallas en la vía pública solicitada por Luciano Martínez, y pendientes quedaron también la cuarta certificación por obras en la piscina infantil municipal y la solicitud de remodelación de volúmenes en la calle José Luis Gallo, solicitada por José Rica Berzal. Aprobadas definitivamente quedaron, en cambio, la segunda certificación de obras de la piscina olímpica, por valor de 12.271.672 pesetas, a Construcciones Resty; la adquisición de puertas, por valor de 26.000 pesetas, para el campo de fútbol de Gamonal; la primera y segunda certificación, por valor de 380.252 y 466.794 pesetas, respectivamente, por obras de adaptación de locales para el centro de educación permanente de adultos a Cocesa; la primera, segunda y tercera certificación, de 937.105, 2.674.813 y 1.434.770 pesetas, respectivamente, por adaptación de locales para la UNED a Tecex.

Crónicas del Cañillo

Jóvenes a la deriva

Siempre se ha dicho, y con razón, que la juventud es la etapa más hermosa y efímera de la vida del hombre. Siempre, a esa edad, aparecían intactas todas las posibilidades y el mundo era como una fruta tentadora al alcance de la mano. El amor, con su abanico de emociones y de sueños, hacía su aparición entonces clamorosamente. El porvenir, en forma de trabajo y de situación social, también. Se sucedían las generaciones sin traumas y los relevos naturales, marcados por la edad que no perdona, tenían lugar dentro de un orden lógico y universalmente admitido. Pero todo eso, tan bonito, pertenece al pasado. A un pasado que, en tal aspecto, es necesario y urgente reconquistar.

Había, cómo no, puesto que está dentro de la humana naturaleza, fracasos y desengaños. Pero fracasos y desengaños minoritarios y testimoniales que todas las gentes compadecían. Y unas terribles válvulas de escape: el vino o la aventura. Cuando no la muerte. Mas eran la dramática excepción. Hoy, por el contrario, las cosas, las tristes cosas, discurren de otro modo. Hoy la excepción, acaso, se invierta, y lo que ayer fuera normal, ahora es extraordinario y viceversa. ¡Qué pena!

Anoche, la hija de una amiga mía, guapa muchacha, fue acorralada y asaltada por una banda de mozalbetes cuando, a hora temprana, a eso de las ocho, recién oscurecido, iba hacia su casa en una calle céntrica. Delincuentes motorizados intentaron secuestrarla y hacerla subir a un automóvil quizá previamente robado. La chica, como pudo, logró escapar y buscar refugio en mi casa. Mi mujer lo abrió la puerta y la encontró presa de un ataque de nervios y llorando a lágrima viva. Se salvó de milagro, como suele decirse. No es difícil predecir lo que la hubiera sucedido de no sacar fuerzas de flaqueza. Y esto es el pan nuestro de cada día. Esta es la cosecha de una larga etapa de permisividad y de impunidad que nada tiene que ver con el concepto de libertades, sino que son enemigas suyas. Diré el sitio donde ocurrió el suceso: calle de las Carnicerías, aledaña de esa plaza de Santa Leocadia, frecuentada por pandillas de jóvenes con aspecto de drogadictos y escenario de cotidianos desvalijamientos de personas y vehículos. Un lugar céntrico, repito, y a horas no descompasadas. No estaría de más, pienso yo, una intensificación de la vigilancia policíaca hasta erradicar esa plaga.

A la edad en que cada uno de nosotros pudimos comenzar a abrirnos camino es triste que los que nos suceden carezcan de horizontes y de ilusiones. Es triste que la juventud actual encuentre puertas cerradas a cal y canto y sea manipulada por profesionales del vicio que encuentran en la desesperanza el mejor caldo de cultivo para sus criminales intenciones. Tal vez el remedio, el único remedio, el definitivo remedio, consista en ofrecer a esa juventud desorientada puestos de trabajo y un porvenir abierto y claro. No hay otra alternativa.

Juan DEL TAJO

Se ubicará en las Escuelas de San Agustín

Cultura dispone 90 millones para el Museo Ruiz de Luna

La Dirección General de Archivos, Museos y Bibliotecas, dependiente del Ministerio de Cultura, ha consignado la cantidad de 90 millones de pesetas para las obras que han de realizarse en el antiguo edificio de las Escuelas de San Agustín, en donde se ubicará próximamente el Museo de Cerámica Ruiz de Luna, cuyas obras ahora se encuentran guardadas y fuera del alcance de visitantes y admiradores de la obra de nuestro célebre ceramista.

La decisión del Ministerio de Cultura respecto de esta consignación económica fue dada a conocer por el alcalde a los miembros de la Comisión Permanente del Ayuntamiento talaverano en el transcurso de la última reunión celebrada por ésta el martes pasado. El Ministerio ha encargado al Ayuntamiento la realización del proyecto y por ello los técnicos municipales han empezado ya sus trabajos y estudios pertienentes, tratando de dar a éstos la máxima celeridad a fin de conseguir que las obras comiencen cuanto antes, ya que tanto se ha esperado la apertura de este museo que ha de ser la mejor muestra de la cerámica talaverana.

Por otra parte, hay que señalar que, según ha podido saber este diario, se tratará en el proyecto de hacer constar la necesidad de salvaguardar los actuales muros y fachadas en la medida de lo posible para no restar sabor y arte al antiguo edificio de las Escuelas de San Agustín. Una excelente noticia la de la consignación presupuestaria de 90 millones, no cabe duda, para todos los talaveranos.

Fue elegida entre trece candidatas

Teresa Muñoz Bolonio, Miss Residencia de Pensionistas 1982

Teresa Muñoz Bolonio es desde el pasado viernes miss Residencia de Pensionistas de la Seguidad Social de Talavera, título que le fue otorgado por un jurado compuesto al efecto y en reñida lucha con otras doce aspirantes al título, una docena de bellas y maduras mujeres que hicieron el trabajo del jurado difícil y complicado, si bien Teresa Muñoz Bolonio consiguió dieciocho puntos, dos más que su más directa rival, Pilar Ruiz Fernández, que, como es lógico, fue nombrada primera dama de honor. El acto de elección de Miss Residencia 1982 estaba incluido en el programa de la jornada del viernes, correspondiente a la Semana Internacional de Homenaje a Nuestros Mayores, que se viene celebrando en la residencia de pensionistas, y estuvo precedida por un animado baile en el que participaron más de doscientos pensionistas —la entrada era libre—, para posteriormente asistir todos a un pequeño concierto de la Banda Municipal de Música.

Teresa Muñoz, a la derecha, y Faustina Aceituno, «miss» y dama de honor, respectivamente, elegidas en la residencia de la tercera edad

Pero el acto más importante del programa, el que más atención e interés suscitó en la jornada del viernes, fue sin duda la elección de miss, un acto que constituyó todo un acierto por parte de la organización y de la dirección del centro. En la presentación, el administrador del centro, Carlos Arias; en la sombra, organizándolo todo, el director, Jacinto Malpartida, acompañado, cómo no, del hasta hace unas fechas subdirector provincial de la tercera edad, Francisco Rossell. Y las damas, desfilando una a una ante el jurado, luciendo sus mejores galas y redescubriendo la coquetería típica de la mujer. Trece mujeres, trece, a cuál con más méritos para ser elegida miss, título que regentará ya la elegida hasta el próximo año. La miss de la residencia, ahí es nada. Miss con solera. El jurado decidió y Carlos Arias dio, a la hora de hacer público el resultado, el suficiente suspense. Damas de honor: Hilaria García Sauquillo, Faustina Aceituno Palomo y Pilar Ruiz Fernández. Miss: Teresa Muñoz Bolonio. Un representante de este diario tuvo el honor de hacer entrega a doña Teresa de la banda que la proclamaba como la más bella.

Además de pedir explicaciones sobre la dimisión de Carrillo

Setenta y cinco militantes comunistas hicieron balance de la situación del partido

El secretario local del PCE, a través de una nota enviada a los medios de información, da cuenta de las principales conclusiones a que se llegaron en la asamblea general que dicho partido celebró en Talavera el pasado día 20.

En esta asamblea, a la que asistieron un total de setenta y cinco militantes talaveranos, se analizaron esencialmente los resultados de las pasadas elecciones, en las que el PCE sufrió una importante pérdida de votos con respecto a comicios precedentes, y la misma tenía por objeto la preparación de la asamblea provincial, que se realizará en Toledo el próximo día 28. La finalidad última de estas asambleas escalonadas está en la conferencia nacional que ha de llevarse a cabo en el mes de diciembre.

Representando al comité central del PCE se encontraba en la asamblea local Manuel Morán, quien leyó un amplio informe en torno a los últimos acontecimientos, sometiéndose posteriormente a las preguntas de los miembros de la asamblea. Intervino en primer lugar el secretario político local, Francisco Cordero, quien a pesar de reconocer el fracaso electoral apuntó que se ven elementos positivos en la actual configuración del partido, ya que, según el orador, se estarían produciendo nuevas incorporaciones de militantes. Indicó después algunas de las tareas que han de realizar, como la recuperación de la confianza del electorado depositada en anteriores comicios y la persistencia en la lucha por la liberación del hombre de toda explotación.

Manuel Morán fue quien a continuación tomó la palabra para a través de un amplio informe analizar las causas del fracaso electoral comunista, señalando que el PSOE habrá de llevar a cabo una política moderada, con lo que quedará libre el espacio de la izquierda para el PCE. Señaló como una de las causas principales del resultado electoral, el «voto del miedo» y el «voto útil», el primero con la derecha como destinatario y el segundo para el PSOE. Finalmente, los presentes pidieron explicaciones sobre la dimisión de Santiago Carrillo y el señor Morán las dio en el sentido de que ha sido consecuencia de la polarización que se había experimentado en la discusión «Carrillo, sí; Carrillo, no», con lo que presenta la dimisión el secretario general posibilitando que se abra un debate interno. Con estas explicaciones concluyó la reunión.

Están siendo elaborados por la Asociación de Vecinos

Nuevos programas culturales y deportivos para Puerta de Cuartos

La Asociación de Vecinos de Puerta de Cuartos, que ha visto incrementado el número de sus socios desde que celebraran las fiestas del barrio, se propone en estos momentos elaborar un amplio programa cultural, deportivo y recreativo con vistas al año entrante, para lo que cuenta ya con la colaboración de nueva gente que se ha incorporado a los equipos de trabajo de los que hace tiempo se ha dotado la Asociación.

Estos nuevos colaboradores, socios de la entidad vecinal, se han integrado en comisiones, como la de cultura, deportes, urbanismo, tráfico, etc., y, aunque sin cargo alguno, son protagonistas esenciales de los distintos programas que serán dados a los medios de información una vez elaborados definitivamente. Dentro de estos programas cabría destacar la intención de la Asociación en torno a la instauración definitiva de un grupo de bailes regionales, cuyo embrión ya está creado y cuya actividad está empezando también a contar con la colaboración de las personas mayores del barrio, quienes enseñan a los jóvenes los pasos de las danzas tradicionales de nuestra zona.

En el aspecto deportivo, y tal como nos comunicaba un significado miembro de la Asociación, desearían que en el polideportivo, inaugurado recientemente en los aledaños del cementerio, se realizara una mayor actividad de la que se produce en la actualidad. Aunque, al parecer, son muchas las personas que acuden al mismo a lo largo de los días, la falta de material deportivo y la inexistencia de alumbrado hace obligada la infrautilización a que se ven sometidas las pistas del flamante polideportivo.

TOLEDO AGRARIO

Nuevas variedades de cereales

EL progreso de la técnica en el sector agrario no evoluciona, generalmente, tan rápido como en otros sectores. Es más difícil y sobre todo más lenta la implantación de nuevas técnicas, ya que hay que supeditarse a los ciclos biológicos de animales y plantas para evaluar los resultados de las innovaciones. Además, es necesario hacer varias repeticiones de comprobaciones antes de introducir un cambio, y esto supone casi siempre muchos años de investigación y experimentación.

No obstante, el empleo de nuevas técnicas y el perfeccionamiento de las existentes por parte del agricultor es absolutamente imprescindible para seguir aumentando las producciones y de esta forma mantener la rentabilidad de las explotaciones ante el continuo aumento de los costos.

El agricultor ha venido continuamente mejorando e introduciendo técnicas como empleo de fertilizantes, realización de adecuadas labores, aplicación de herbicidas y plaguicidas en general, etc., con lo que ha aumentado considerablemente las cosechas; pero como estas técnicas se acercan a su punto óptimo, su influencia en el aumento de rendimientos es menor. Ante este hecho, desde hace algunos años ha surgido con fuerza, con ayuda de la genética, una nueva técnica de gran repercusión económica: el empleo de nuevas variedades de cereales, factor de gran repercusión en el aumento de los rendimientos unitarios de este cultivo, que, como ocurre con el maíz híbrido, que ha sustituido totalmente al que tradicionalmente se venía cultivando, su empleo ha duplicado las producciones.

En este tema, el Servicio de Extensión Agraria está trabajando desde hace bastantes años, con la colaboración de otros organismos de la Administración y de agricultores, mediante la implantación de campos de ensayo a nivel comarcal, integrados en áreas naturales y regiones donde se experimentan o comprueban anualmente en varios cientos de campos de ensayos (sólo en la submeseta sur en la campaña 1981-82 se han instalado y controlado 249 variedades de trigo y cebada) un gran número de variedades de los citados cereales procedentes de entidades productoras, desechando aquellas que no superen las producciones de las ya conocidas y repitiendo en años sucesivos los ensayos de las que rinden más que éstas, hasta que se tiene la certeza de que una determinada variedad puede sustituir por su mayor poder productivo, comprobando durante varios años a alguna de las que se está cultivando.

Siguiendo el proceso mencionado, se puede recomendar para la submeseta sur, con la generalización que implica referirse a una zona tan extensa, las variedades de trigo y cebada que se describen en los cuadros siguientes, todos ellos extraídos de entre los que después de repetidas comprobaciones han dado los mejores resultados, no queriendo decir con esto que no haya otras, además de las descritas, que puedan ir bien en determinados lugares, como igualmente las descritas pueden cultivarse y se cultivan en otras zonas de la geografía española.

Sobre las variedades descritas se pueden hacer las siguientes consideraciones generales:

— Es importante respetar la época de siembra de cada variedad. Si adelantamos en exceso la siembra, aumenta el riesgo de daños por heladas primaverales; si, por el contrario, atrasamos más de lo debido la época de siembra, aumenta el riesgo de asurado final del ciclo vegetativo, sobre todo en secano.

— Las variedades menos rústicas tienen un mayor poder productivo, requieren mejor calidad de suelos y necesitan mayores dosis de fertilizantes, ya que es mayor la cosecha esperada.

— Las variedades que tradicionalmente se vienen cultivando, como el trigo Aragón 03, el Chamorro o el Negrillo, pueden seguir teniendo interés por su rusticidad para los terrenos de calidad media a baja.

— La cantidad de semilla por hectárea es mayor, generalmente, en los ciclos más largos y cuando las semillas tienen mayor tamaño.

CUADRO 1. TRIGOS

Variedad	Fecha siembra	Rusticidad	Tipo para 1983/84	Origen	Resistencia a: Roya amarilla	Resistencia a: Encamado
Anza	Diciembre	Baja	II	Mexicano	Buena	Alta
Ariana	20 dic.-20 en.	Baja	I	Francés	Alta	Media
Boulmiche	Noviembre	Media	II	Francés	Alta	Alta
Castan	10 nov.-10 dic.	Media	III	Francés	Alta	Alta
Camacho	20 nov.-20 dic.	Media	Duro	Español	—	Alta
Cocorit	Diciembre	Media	Duro	Mexicano	Media	Alta
Esquilache	15 dic.-15 en.	Baja	Duro	Español	Alta	Muy alta
Estrella	Noviembre	Baja	III	Francés	Alta	Alta
Jiloca	20 nov.-20 dic.	Media	Duro	Español	—	Alta
Parca	20 nov.-20 dic.	Baja	I	Italiano	Alta	Muy alta
Marius	Noviembre	Media	III	Francés	—	Alta
Pane 247	Noviembre	Media	III	Español	Baja	Media
Partizanka	Noviembre	Media	I	Yugoslavo	Alta	Alta
Randur	Noviembre	Media	Duro	Francés	—	Media
Sión	20 dic.-20 en.	Baja	II	Israelita	Alta	Alta
Talento	Noviembre	Media	II	Francés	Muy alta	Alta
Tanori	20 dic.-20 en.	Baja	I	Mexicano	Alta	Alta

CUADRO 2. CEBADAS

Variedad	Fecha siembra	Rusticidad	Tipo para 1983/84	Origen	Resistencia a: Roya amarilla	Resistencia a: Encamado
Abacus	Enero	Media	I (dos carr.)	Inglés	Madia	Media
Ager	15 nov.-15 dic.	Baja	II (seis carr.)	Francés	Baja	Media
Alpha	Noviembre	Baja	I (dos carr.)	Francés	Alta	Alta
Albacete	Noviembre	Alta	II (seis carr.)	Español	Media	Baja
Alsekal	Noviembre	Media-Alta	II (seis carr.)	Francés	Media	Media
Astrix	15 nov.-15 dic.	Baja	II (seis carr.)	Francés	Media	Media
Barbarrosa	15 nov.-15 dic.	Media	II (seis carr.)	Francés	Media	Alta
Beka	20 dic.-20 en.	Media	I (dos carr.)	Francés	Media	Media
Berta	15 oct.-15 nov.	Media-Alta	II (seis carr.)	Español	Baja	Media
Logra	20 dic.-20 en.	Baja	I (dos carr.)	Inglés	Media	Alta
Pallas	20 dic.-20 en.	Baja	I (dos carro.)	Sueco	Alta	Alta
Tina	20 dic.-20 en.	Media	II (seis carr.)	Español	Alta	Baja

Cocina regional

CONEJO ASADO

El conejo, troceado y sazonado de sal, pimienta (si así se desea) y un poco de canela en polvo, se pone en placa o cazuela con aceite, unos ajos pelados y enteros, un tomate maduro en cuatro trozos y una ramita de hierbabuena. Al estar medio asado se le añaden patatitas nuevas pequeñas, enteras, o bien patatas grandes, cortadas a cuadros, que se asarán junto con el conejo. Sírvase en fuente rodeado con medias alcachofas fritas y con su grasilla por encima.

Recomendaciones para el uso de productos fitosanitarios

Para conseguir el máximo de eficacia y controlar los posibles riesgos derivados del uso de productos fitosanitarios es necesario atender a las condiciones de uso que aparecen en las etiquetas de los envases de dichos productos. Sin embargo, por su importancia, creemos conveniente una recopilación de recomendaciones que se deben de tener presentes por el usuario de los plaguicidas.

Elección del producto

Cada producto y plaga tiene un momento óptimo de aplicación, por lo que será necesario recurrir en la mayoría de los casos al asesoramiento de las Agencias de Extensión Agraria o bien al Servicio de Protección Vegetal de la Junta de Comunidades de Castilla-La Mancha. Asegurarse de que el producto está autorizado para el cultivo a proteger. En la misma etiqueta del producto se citan los cultivos autorizados y las plagas para las que se recomienda. Antes de adquirir un producto leer detenidamente la etiqueta.

Transporte y almacenamiento

Acomodar los envases en el medio de transporte de forma tal que si accidentalmente se vertiera no resultase peligroso para el transportista, resto de mercancías, etc. Mantener los productos en los envases originales. Guardar los productos en lugar seguro, fresco y ventilado, sin humedades, bien cerrado. Es importante que no estén al alcance de niños ni animales domésticos. No almacenar los productos durante largos períodos.

Preparación del tratamiento

Seguir cuidadosamente las indicaciones de la etiqueta. Protegerse con los medios necesarios, según la categoría toxicológica del producto (mascarilla, gafas, guantes, gorro, botas, traje completo). Sea cual fuere la categoría toxicológica del producto es conveniente que la ropa utilizada durante el tratamiento no sea utilizada para otra cosa. Preparar la cantidad de plaguicida que se va a utilizar en el tratamiento. Evitar manipular más producto del necesario. Calibrar la maquinaria de aplicación. En caso de realizar mezclas de productos debe asegurarse previamente de la compatibilidad de los productos a utilizar.

Durante el tratamiento

No beber, comer ni fumar. Si es posible, tratar cuando no haga viento. Si no es posible, tratar de forma que el viento aleje el plaguicida del aplicador y no que lo lance sobre él mismo. Tomar las medidas necesarias para no dañar a los cultivos próximos o asociados.

Después del tratamiento

Los envases vacíos deben ser destruidos o inutilizados y enterrados, no utilizarlos con otros fines. El plaguicida sobrante debe mantenerse en su envase original. Lavarse las manos y la piel con abundante agua y jabón. No iniciar la recolección o permitir la entrada de ganado hasta que haya transcurrido el plazo de seguridad que figura en la etiqueta.

Refranero

— Desde el veinte en adelante el invierno ya es constante.
— Si nieva por San Andrés, interminable cosa es.

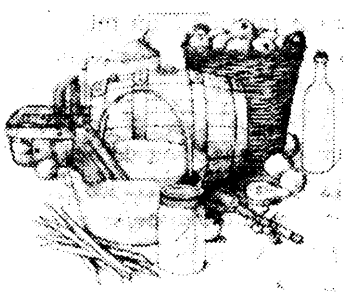

Precios agropecuarios de Castilla-La Mancha

Provincia	Cebada 2 carreras	Cebada 6carreras	Cordero Alfalfa	Cordero Hasta 15 Kg.	Cordero Hasta 25 Kg.	Porcino Oveja	Porcino Selecto	Porcino Normal	Leche oveja	Aceite	oliva
ALBACETE	17,95	17,45	—	375	60	129	125	82	200		
Tendencia	Sube	—	Baja	Baja	Estable	alza	alza	Estable	Estable		
CIUDAD REAL	18,50	18,25	14	390	290	.55	—	—	9	155	
Tendencia	Estable	Estable	alza	Estable	Estable	Estable	—	—	Estable		—
CUENCA	17	17,35	12	380	240	—	3.300	121	9,50	—	
Tendencia	Estable	Estable	Estable	Estable	—	Estable	Estable	Estable	—		
GUADALAJARA	17,50	16,80	13	320	240	60	125	180	74	180	
Tendencia	Estable	Estable	Estable	Alza	Estable	Baja	Estable	Estable	Estable		
TOLEDO	18,50	18	14	380	70	123	119	80	170		
Tendencia	Estable	Estable	Estable	Estable	Estable	Estable	Estable	Estable	Alza	Estable	

OTROS PRECIOS:
Avena: A 18 en Albacete y 17 en Toledo. **Yeros:** A 31 en Albacete, 28 en Guadalajara y 32 en Toledo. **Vezas:** A 40 en Albacete y 45 en Guadalajara y Toledo. **Lentejas:** A 60 en Albacete y Toledo, 50 en Cuenca y 65 en Guadalajara. **Garbanzos:** A 100 en Ciudad Real y 80 en Guadalajara. **Patata:** A 18,50 en Ciudad Real, 18 en Guadalajara y 22 en Toledo. **Añojo:** A 205 en Ciudad Real y 200 en Guadalajara y Toledo. **Conejo:** A 200 en Albacete y Cuenca, a 195 en Toledo. **Vino blanco:** A 130 en Albacete y Guadalajara, a 131 en Toledo. **Vino tinto:** A 135 en Albacete, 140 en Guadalajara y 131 en Toledo. **Leche de cabra:** A 42 en Guadalajara. **Lana:** A 90 en Albacete. **Mimbre:** A 65 en Cuenca. **Girasol:** A 43 en Guadalajara. **Puerros:** A 12 en Toledo. **Ajos:** A 100 en Albacete y 120 en Cuenca. **Pimientos:** A 10 en Toledo. **Alcohol destilado:** A 130 en Toledo. **Centeno:** A 18,25 en Albacete y 18 en Toledo. **Azafrán:** A 37.000 en Ciudad Real, 80.000 en Cuenca y 58.695 en Toledo. **Champiñón:** A 105 en Cuenca. **Cebolla:** A 11 en Albacete y 8,50 en Ciudad Real.

(Datos facilitados por la Consejería de Agricultura de Castilla-La Mancha.)

Torrijos

La falta de mesura y entendimiento presidieron un borrascoso pleno municipal

TORRIJOS. José Reyes Calero

Más que ajetreado resultó ser el último pleno extraordinario celebrado en la tarde-noche del martes en el salón de actos de la Casa Consistorial. Diez puntos componían el orden del día, con el consiguiente ruegos y preguntas. Un hecho poco frecuente fue la presencia de una veintena de vecinos, lo que nos inducía a pensar que algo interesante se iba a debatir; al final sólo podemos decir que se deliberó de una forma rara; en algunos momentos la discusión rozó el bizantinismo y, naturalmente, el razonamiento técnico no estaba presente en el «diálogo».

Tras la lectura y aprobación del borrador de la asamblea anterior se procedió al examen de los puntos. En el apartado de actividades molestas e insalubres, tres solicitudes vieron luz verde: una concerniente a una nueva sala cinematográfica, otra con la nueva apertura de un bar, así como la de un hotel.

Más adelante se procedió con el reconocimiento de trienios a funcionarios municipales. Las personas que disfrutarán de esta retribución son las siguientes: Juana Alba, dos trienios; Eloísa de la Flor, cinco; Saturnino Gallardo, cinco; Julián López, seis; Eugenio Díaz, cinco, y Juan González, siete.

También prosperó la solicitud de ayuda económica formulada por el presidente de la asociación de pensionistas y jubilados La Humanitaria, Teófilo Rojo de la Peña. Según manifestaba el escrito dirigido a la Corporación, esta agrupación se encuentra en precaria situación económica para mitigar los pagos de luz, limpieza, agua. Por ello, los ediles, unánimemente, acordaron ayudar a nuestros mayores con una subvención de 25.000 pesetas.

Una nueva modificación en la nave para almacén municipal exasperó en cierto modo la buena armonía de la Corporación. El alcalde tuvo que admitir que el almacén municipal, por diversos motivos, necesita nuevas inyecciones económicas, puesto que la «última» fue de 700.000 pesetas. Esperemos que los técnicos municipales sepan administrar y a la vez se cercioren de las normativas referentes a urbanismo, pues el dinero no repercute en su pecunio particular y sí en el comunal.

La contratación urgente de las obras de pavimentación del tejar era el punto central de la reunión. Veinticuatro millones de pesetas es el presupuesto del proyecto. Por las características y dimensiones de esta futura arteria vial, es deducible que los costes se han incrementado, ya que la circulación pesada se desviaría por esta calle. Como es habitual, la totalidad del presupuesto se contabiliza con contribuciones especiales, amortizando proporcionalmente el 50 por 100 el Ayuntamiento y el resto los vecinos. Dado que algunos propietarios de terrenos tienen que desembolsar cantidades que sobrepasan el millón de pesetas, han propuesto sus quejas al Ayuntamiento dentro del plazo estipulado. En la deliberación de este punto, desgraciadamente, se perdió la brújula, no sin antes «dialogar» por espacio de una hora para llegar a la conclusión de esperar y gestionar con diversos entes provinciales, solicitando ayuda económica.

Un vecino perdió los nervios e intentó hacerle saber al alcalde, señor Longobardo, el porqué no leía en la sesión el recurso presentado por ellos. El primer edil le invitó a que se mantuvieraen silencio, si no se vería obligado a abandonar la sala. El alcalde dijo que como no estaba incluido en el orden del día, no se podía leer. Naturalmente, se escucharon por parte de una fracción política palabras como cacicada y otros términos no muy ortodoxos.

Si el ambiente se había calentado, la conclusión del pleno tampoco estuvo exento de ánimos, así que se puede decir que terminó aquello como el rosario de la aurora, pero sin faroles.

La víctima y sus presuntos asesinos

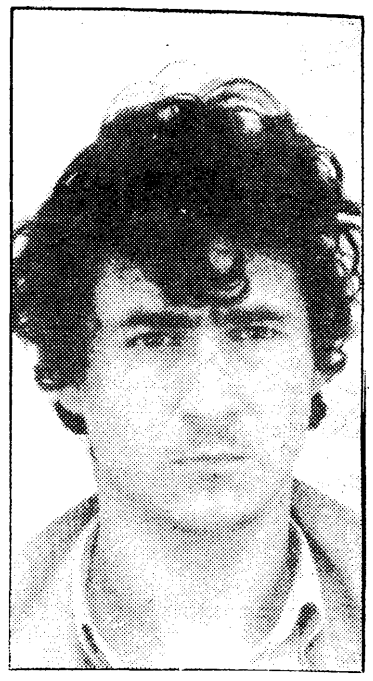

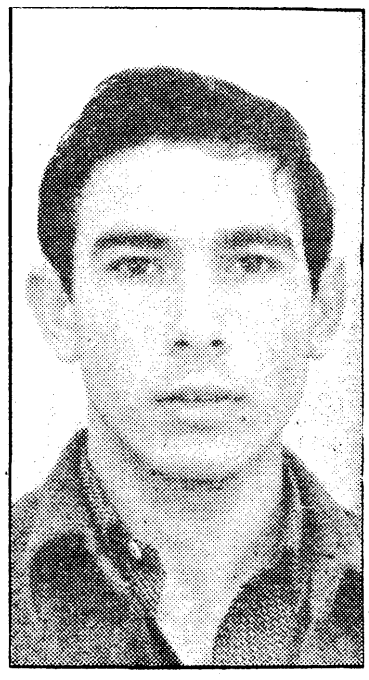

En nuestro número de ayer dábamos una amplia información del macabro suceso acaecido en la zona de Quintanar de la Orden. Recogemos hoy las fotos de los tres sujetos del hecho. De izquierda a derecha, Jesús Porras Moral, en una foto que se hizo tiempo atrás en su casa de Tresjuncos (Cuenca). La Guardia Civil no nos ha proporcionado el estado en que quedó tras recibir varias puñaladas de Julio Arribas Moreno, que le sigue en el orden de colocación gráfica. Arribas Moreno ha sido declarado presunto asesino de Jesús Porras, como informábamos ayer. El tercero en cuestión es Gonzalo Contreras Cano, quien, al parecer, no intervino directamente en el criminal suceso, aunque está implicado en el homicidio al no haber dado cuenta del desarrollo de los hechos ni defendido, quizá, a la víctima.

Cincuenta profesores trataron en Ocaña la problemática de la educación especial

En el colegio público San José de Calasanz, y convocados por la Inspección Técnica de EGB, se celebró una reunión de trabajo bajo el tema «La problemática de la educación especial en la provincia». En la reunión, según nos informa Carlos Martín Fuertes, participaron medio centenar de profesores estatales de este tipo de enseñanza venidos de toda la provincia; la misma se inscribe dentro de los llamados CEIRE, que tan buenos frutos están dando en los últimos tiempos.

Coordinó y llevó el peso de la reunión el inspector toledano José Luis Arteaga, recientemente trasladado de Ciudad Real a nuestra provincia en sustitución de la vacante dejada por José Nieto de las Torres. En la reunión de trabajo se vio claramente la política que viene llevando para este tipo de enseñanza el Ministerio de Educación y Ciencia. En este sentido hay que añadir que han sido bastantes las aulas abiertas en la provincia, sobre todo en las poblaciones de mayor número de habitantes.

Se dijo que el número ideal y óptimo de alumnos por clase debe ser de catorce. Tales alumnos, dijo el señor Arteaga, pueden dividirse en cuatro estadios: profundos, menos profundos, integración parcial e integración total. Desde luego, la política educativa actual dice que esta clase de alumnos debe integrarse el mayor tiempo posible con los demás alumnos.

Madridejos

Los colegios privados de la Mancha abogan por un pacto escolar

MADRIDEJOS. Jesús Mora López

Los colegios de enseñanza privada de la zona de la Mancha toledana mantuvieron recientemente una importante reunión en esta localidad. Examinaron detenidamente la situación actual del sector. Pese a todo cuanto se ha dicho y se ha escrito antes de las elecciones, los directores de centros privados confían plenamente que en materia de enseñanza no habrá sustanciales modificaciones con el próximo Gobierno. Son conscientes de que el Gobierno que el pueblo español ha elegido democráticamente quiere lo mejor para España y, por lo tanto, está convencido de que ha de contar con la enseñanza privada, lo mismo que la enseñanza privada cuenta y apoyará, en lo posible, al Gobierno que legalmente se va a constituir.

Los centros privados de esta zona que comprende Villacañas, Quintanar de la Orden, Corral de Almaguer, Noblejas, Ocaña, Mora y Madridejos están totalmente de acuerdo en que se ha de solucionar de una vez y para siempre el problema de la enseñanza. La enseñanza está por encima de la política y nunca se ha de convertir en caballo de batalla de una propaganda electoral de partido. Para ello se ha de firmar por todos un pacto escolar al estilo del belga o el francés. En este pacto se podrían pactar varias cosas que no atenten contra la misma esencia de los centros privados y de la libertad de enseñanza. Consideran los directores privados que hay temas dentro de la enseñanza que se pueden pactar, pero otros son impactables.

En esta reunión se trató también de los II Juegos Escolares de la CC. Este curso, los centros privados se han constituido en agrupaciones deportivas escolares dentro de las asociaciones y federaciones deportivas del Consejo Superior de Deportes. Nuestra provincia ha quedado dividida en tres zonas: Talavera, Toledo y la Mancha. En nuestra zona de la Mancha, actualmente, se está celebrando la fase interna dentro de cada colegio en la categoría de alevín e infantil, puesto que en estos centros no hay cadetes ni juveniles. Durante los meses de enero, febrero y marzo se realizarán todas las competiciones entre los distintos centros de la zona; el mes de abril se efectuará la fase provincial, y en el mes de mayo, posiblemente, se realice una fase con la región castellano-manchega. Las competiciones que se realizarán serán principalmente: atletismo, cross, balonmano, fútbol-sala, baloncesto, balonvolea, ping-pong, tiro neumático y ajedrez.

Indicar, para finalizar, que directores y profesores de la enseñanza privada piensan presentar candidatura a las elecciones que en el próximo mes de febrero se realizarán en el Colegio de Doctores y Licenciados de Castilla-La Mancha.

Mora

Reunión para confeccionar una encuesta de ganado ovino

El resultado servirá para determinar la denominación de origen del preciado queso manchego

MORA. Angel Lumbreras de Gracia.

Promovida por el departamento de agricultura de la región Castilla-La Mancha, hoy jueves, a las diez y media de la mañana, en el salón de actos de nuestro Ayuntamiento, se celebrará una reunión a la que asistirán el jefe provincial de ganadería, secretario de la Cámara Agraria Provincial, el jefe profincial del Servicio de Extensión Agraria, el funcionario de la Dirección Provincial de Agricultura, un agente comarcal del Servicio de Extensión Agraria, la totalidad de los veterinarios de la comarca y representantes de las Cámaras Locales Agrarias.

Los asuntos a tratar en esta reunión son los relativos a la confección de una encuesta de ganado ovino para su integración en la denominación de origen del queso manchego.

Las poblaciones representadas en esta importantísima reunión son Mora, Orgaz, Sonseca, Mazarambroz, Manzaneque, Los Yébenes, Marjaliza, Mascaraque, Almonacid, Villanueva de Bogas, Villamuelas y Villaminaya.

El resultado de estas reuniones, al igual de las que se celebrarán en otros puntos de nuestra provincia, servirá de base en los estudios encaminados a la denominación de origen de nuestro preciado queso manchego.

Donación de sangre

Esta misma tarde, el servicio de hematología de la Residencia Sanitaria se desplazará a esta localidad con el fin de atender las donaciones de sangre, que generosamente puedan presentarse, y obtener nuevos socios.

Previamente, alrededor de un centenar de donantes recibieron una carta de la Hermandad de Donantes de Sangre, en cuyo texto se les invitaba para que una vez más colaboraran en la donación de sangre en favor de ese prójimo desconocido que mañana la pueda necesitar de urgencia para sobrevivir.

Las donaciones se llevarán a cabo a partir de las cinco de la tarde en el consultorio médico. Una vez más, consideramos de interés hacer constar que el ser donante de sangre es un privilegio de los ricos en salud, un acto de generosidad y civismo. La última donación llevada a cabo en esta población de Mora fue el pasado mes de abril.

Toledo, hoy

A LAS 14:

• **Restaurante Los Alcores** (desvío en el kilómetro 107 de la carretera de Extremadura).— Reunión-almuerzo de trabajo del Fénix Mutuo para empresarios, con el tema a tratar sobre «Las elecciones sindicales en el año 1982». El ponente será Felipe Arman de la Vega.

• **Cámara de Comercio** (plaza de San Vicente, 3).— Curso de nuevas técnicas de venta.

EXPOSICIONES

• **Caja de Ahorro Provincial de Toledo** (Palacio de Benacazón).— Oleos, dibujos y esmaltes de Juan Carlos y Pilar Alonso García. Laborables, de 18 a 21 horas.

• **Sala de exposiciones de la Diputación Provincial** (plaza de la Merced, 2).— Oleos del padre Arsenio Muñoz. Laborables, de 9,30 a 14,30 y de 17 a 20 horas. Sábados, de 9,30 a 13 horas.

Toledo, ayer

25 de noviembre de 1935: En Talavera cae desde el puente del Alberche el auto del ministro de Checoslovaquia.

A las diez de la mañana ocurrió este sensible accidente de automóvil a seis kilómetros de la ciudad.

El ministro de Checoslovaquia en Madrid, don Roberto Flieder, con su hija, se dirigía a Portugal, y al llegar al puente del Alberche, a causa de una niebla muy densa, chocó contra la barandilla, despeñándose sobre el río desde seis metros de altura.

Momentos después pasó por el lugar del accidente el contratista señor Forero y trasladó a los heridos a la finca del doctor Fernández Sanguino.

El ministro sufrió la fractura del fémur derecho, pronóstico grave. Su hija, una herida angular en la cabeza de once centímetros, pronóstico menos grave.

Los gobernadores de Madrid y Toledo marcharon inmediatamente a Talavera, al domicilio del doctor Sanguino, donde los heridos estaban hospitalizados.

Clemente PALENCIA

Nacimientos, matrimonios y defunciones

Nacimientos: David, hijo de José Zamora y María de las Mercedes López; Montserrat, hija de Pablo Palomares y Paula Jiménez; Angel Alberto, hijo de Angel Braojos y Josefa Pavón; José Alfredo, hijo de Carlos Sánchez-Infantes y María Luisa Páramo; Ismael, hijo de Angel Gómez y María Sol López.

Matrimonios: Juan José Revenga Díaz y María del Pilar Rosario Circuéndez Rodríguez; Francisco Díaz y Araceli Martín Díaz.

Defunciones: Benita Nombela Muñoz, de 87 años.

Horarios de autobuses

Toledo-Madrid

Galiano: 7, 8, 9, 13, 15, 14,30, 20,15 (laborables).
Continental: 10, 11, 11,30, 18, 19, 19,30 (laborables).
Galiano: 7, 8, 9, 13,15, 14,30, 17, 19,45, 20,15, 23 (festivos).
Continental: 10, 11,30, 18, 19, 19,30 (festivos).

Madrid-Toledo

Galiano: 11, 12, 18,30, 19,30, 20,50, 22 (laborables).
Continental: 7, 9, 9,30, 13, 15,30, 16,30 (laborables).
Galiano: 10,30, 12, 18,30, 19,30, 20,50, 22, 23, 1 (festivos).
Continental: 9, 9,30, 13, 15,30, 16,30 (festivos).

Toledo-Talavera

7,30, 14, 15, 16 (laborables).
9, 21 (festivos).

Talavera-Toledo

8, 9,15, 9,45, 16,30 (laborables).
9,45, 20 (festivos).

Talavera-Madrid

5,15, 7, 9, 9,30, 10,30, 12,30, 14, 17, 19,30.

Cupón pro ciegos

Número premiado ayer:

648

Farmacias

TOLEDO

María Elena Castro Sierra.— Calle de Barcelona, s/n. (hasta las diez).

Segundo de Echevarría.— Hombre de Palo, 23 (toda la noche).

TALAVERA

Marcelina Alonso Briz.— Plaza del Pan, 11.

Cartelera

Cine María Cristina. (Marqués de Mendigorría, 1. Teléfono 121442.)— A las 6,30 y 9: «Gloria». Mayores 16 años.

Cine Imperio. (Cuesta del Aguila, 7. Teléfono 221623.)— A las 6,15 y 10,15: «¡Tintoreta!» Mayores 16 años. Y a las 8,15: «Femenino singular». Mayores 16 años.

Teatro de Rojas. (Plaza Mayor, 4. Teléfono 223970.)— A las 7 y 10: «El último refugio», de Raoul Wash. Dentro del ciclo de cine negro.

Cine Alcántara. (Cabrahígos, 18. Teléfono 220817.)— A las 6 y 8: «La cortesana». Mayores 18 años.

Radio 80 (Programación local)

6,00: Para empezar.
7,00: Despertador.
12,30: El bargueño.
13,30: Especial noticias-deportivo.
15,00: Patio musical. Tertulia de sobremesa.
21,00: Todo es radio.

Teléfonos útiles

TOLEDO

Bomberos: 22 60 80.
Comisaría de Policía: 22 14 01 y 091.
Policía Municipal: 22 34 07.
Casa de Socorro: 22 81 57.
Guardia Civil: 22 59 00.
Ambulancias Finisterre: 22 37 73.
Ambulancias S. Social: 22 55 00.
Ambulancias Cruz Roja: 22 29 00.
Renfe: 22 12 72.
Autobuses Galiano, S. A.: 22 36 41.
Autobuses Continental: 22 73 60.
Juzgado: 22 34 20.
Seguridad Social: 22 55 00.
Hidroeléctrica: 22 34 45.
Butano: 22 11 21 y 22 17 61.
Oxígeno medicinal: 22 87 04.
Taxis nocturnos: 22 34 07.

TALAVERA DE LA REINA

Bomberos: 80 30 80.
Comisaría de Policía: 80 05 39 y 091.
Casa de Socorro: 80 02 93.
Guardia Civil: 80 13 81.
Policía Municipal: 80 00 37.
Ambulancias: 80 36 00 y 80 20 73.
Renfe: 80 13 88.
Juzgados: 80 61 13.
Teléfono de la Esperanza: 80 24 13.
Seguridad Social: 80 09 50.
Hidroeléctrica: 80 17 14.
Objetos perdidos: 80 00 37
Vehículos desaparecidos: 80 05 39.
Taxis (plaza Generalísimo: 80 02 69.
Taxis (paseo del Prado): 80 14 72.
Telegramas por teléfono: 80 23 83.
Autobuses Galiano: 80 24 22.
Autobuses La Sepulvedana: 80 64 14.

Horario de trenes

Madrid-Toledo: 7,25 (P), 8,11 (A), 9,15 (A), 10 (A), 12,16 (A), 14,10 (A), 14,25 (P), 16,30 (A), 17,30 (A), 17,55 (P), 19,02 (A), 19,45 (P), 20 (A), 21 (A).

Toledo-Madrid: 6,22 (A), 6,50 (P), 8 (A), 9,10 (P), 10,20 (A), 11,55 (A), 13,36 (A), 14,02 (P), 14,25 (A), 16,25 (A), 17,25 (A), 18,25 (A), 20,05 (A), 20,36 (P), 22 (A).

El tiempo

DATOS METEOROLOGICOS DE AYER EN TOLEDO, FACILITADOS POR EL OBSERVATORIO

Temperaturas: máxima, 14,4 grados a las 14,20 horas; mínima, 5,4 grados a las 6,40; a las 13 horas, 12,7 grados. Humedad relativa del aire: 82 por 100. Presión atmosférica: 724,4 milímetros. El día transcurrió con neblina, que persistió a lo largo del día, y el cielo con nubosidad variable.

Datos astronómicos para hoy: El sol sale a las 8,12 horas; se pone a las 17,53. Duración del crepúsculo: 28 minutos. La luna sale a las 15,8; se pone a las 1,46. Fase lunar: cuarto creciente.

Patrullas Rurales de la Guardia Civil

Madrid	233 11 00
Barcelona	322 11 00
Valencia	333 11 00
Sevilla	33 11 00
Vizcaya	433 11 00
Segovia	42 11 00
Teruel	60 11 00
Palencia	72 11 00
Zamora	52 11 00
Pontevedra	85 11 00
Gijón	32 11 00
Manresa	874 11 00
Valladolid, Granada, La Coruña, Gran Canaria, Murcia, Córdoba	25 11 00
Alava, Albacete, Alicante, Almería, Avila, Badajoz, Baleares, Burgos, Cáceres, Cádiz, Castellón, Ciudad Real, Cuenca, Gerona, Guadalajara, Guipuzcoa, Huelva, Huesca, Jaén, León, Lérida, Logroño, Santander, Soria, Toledo, Zaragoza	22 11 00

Prefijos telefónicos

Alava	945	Granada	958	P. Mallorca	971
Albacete	967	Guadalajara	911	Palmas (Las)	928
Alicante	965	Guipúzcoa	943	Pontevedra	986
Almería	951	Huelva	955	Salamanca	923
Avila	918	Huesca	974	Santander	942
Badajoz	924	Jaén	953	Segovia	911
Baleares	971	León	987	Sevilla	954
Barcelona	93	Lérida	973	Soria	975
Burgos	947	Logroño	941	Tarragona	977
Cáceres	927	Lugo	982	Tenerife	922
Cádiz	956	Madrid	91	Teruel	974
Castellón	964	Málaga	952	Toledo	925
Ceuta	956	Melilla	952	Valencia	96
Ciudad Real	926	Murcia	968	Valladolid	983
Córdoba	957	Navarra	948	Vizcaya	94
Coruña	981	Orense	988	Zaragoza	976
Cuenca	966	Oviedo	985	Zamora	988
Gerona	972	Palencia	988		

EDICTO

DON JOAQUIN DELGADO GARCIA, MAGISTRADO-JUEZ DE PRIMERA INSTANCIA DE ESTA CIUDAD DE TOLEDO Y SU PARTIDO:

HAGO SABER: Que en este de mi cargo, y con el número 510 de 1981, se sigue expediente de suspensión de pagos, a instancia del procurador don Antonio Sánchez Coronado, en nombre y representación de DON LUIS MARTINEZ BANNAZAR, que gira bajo el nombre comercial de PIENSOS CALTEC, S. A., en cuyo expediente se ha dictado auto con esta fecha, cuya parte dispositiva dice literalmente así:

S. S.ª por ante mí el secretario dijo:

Que debía aprobar y aprobaba en cuanto a lugar en derecho el convenio presentado en este expediente de suspensión de pagos por la entidad suspensa Piensos Caltec, S. A., con las adiciones formuladas, y en su consecuencia debo mandar y mando a los interesados a estar y pasar por el mencionado convenio, que es de tenor literal siguiente: PRIMERO: Don Luis Martínez Bannazar, Piensos Caltec, reconoce expresamente adeudar a sus acreedores el importe de los créditos que figuran en la lista definitiva presentada por los señores interventores judiciales y que ha sido aprobada por el juzgado. SEGUNDO: Don Luis Martínez Bannazar pone a disposición de sus acreedores la totalidad de los bienes que integran su activo patrimonial, que figuran reseñados en el balance presentado por la intervención judicial, para que con el producto que se obtenga de la realización de los mismos se extinguen las obligaciones del suspenso. Al tener éste cesión, el carácter de «dacio sin solutum», los acreedores consideran defintivamente pagados con los bienes que les son cedidos, no pudiendo reclamar ni pedir más que ningún concepto. TERCERO: Para la efectividad del cumplimiento del convenio, y a partir de la fecha de firmeza del auto que lo apruebe, se constituirá una comisión liquidadora. CUARTO: Los acreedores designados podrán hacerse representar en la comisión por persona física que designarán por escrito, pero en tal supuesto el representante deberá actuar como miembro de la comisión con plenitud de facultades en tanto no sea revocado su mandato o sustituido por otro representante. Dentro de los quince días siguientes a la firmeza del auto de aprobación del convenio, los designados como miembros de la comisión deberán comunicar por escrito su aceptación al cargo y la persona que en su caso debe representarles; de no hacerlo así, se entenderá que renuncian, y deberá procederse a su sustitución, cubriéndose la vacante por quien designen los restantes miembros de la comisión. La comisión, cuyos acuerdos serán adoptados por mayoría de votos, regulará al constituirse su propio funcionamiento. QUINTO: En el plazo máximo de un mes desde que este convenio gane firmeza, el suspenso, a través de su representación legal, conferirá mandato especial e irrevocable, tan amplio y bastante como en derecho se requiera y sea menester, con carácter mancomunado, a favor de la comisión líquidadora de acreedores con las más amplias facultades de disposición. La comisión ostentará las más amplias facultades en orden a la enajenación y venta, por cualquier medio jurídico, de los bienes que integran el patrimonio del suspenso y para el reparto y distribución del producto que se obtenga entre sus acreedores. SEXTO: Dada la finalidad liquidatoria de este convenio, el importe que se obtenga por la comisión liquidadora de acreedores de la enajenación de los elementos patrimoniales del activo de don Luis Martínez Bannazar se destinará necesariamente al pago a los acreedores de sus créditos respectivos en proporción a su montante, una vez que hayan sido cubiertos los gastos de coservación y administración de los bienes. SEPTIMO: La comisión liquidadora de acreedores es el único organo de ejecución de este convenio, no estando supeditado su mandato más que a la observancia de la diligencia de un buen padre de familia y no asumiendo otras responsabilidades que las derivadas de sus propios actos, frente al suspenso o sus acreedores. Los precios y condiciones de la enajenación de los bienes serán fijados libremente por la comisión de acreedores. OCTAVO: La comisión de acreedores reconoce y se obliga a satisfacer con carácter preferente a cualquier otro pago y con cargo a los primeros ingresos, que se generan como consecuencia de las ventas a efectuar, el total importe de los gastos, costas, honorarios y derechos devengados y producidos en la tramitación del presente expediente de suspensión de pagos. NOVENO: Aprobado el presente convenio, quedará ultimado el expediente de suspensión de pagos, y con el fiel y exacto cumplimiento del mismo quedarán extinguidos los créditos de los acreedores de don Luis Martínez Bannazar. ADICIONES: 1.º En el supuesto de que apareciesen otros bienes de la propiedad de don Luis Martínez Bannazar, no incluidos en el dictamen de la intervención judicial, quedarán afectos a su activo patrimonial y sometidos al presente convenio, quedando facultada la comisión que se nombre para su liquidación junto con los restantes bienes. 2.º La comisión liquidadora vendrá obligada a rendir cuentas trimestralmente o, mejor dicho, a informar al resto de los acreedores de sus gestiones. 3.º Que la comisión liquidadora percibirá un premio de gestión realizado del 5 por 100. 4.º El deudor se compromete a facilitar los trámiites para el posible traspaso de las naves donde tenía instalada su industria, y el importe que se obtenga se revertirá a la comisión liquidadora para su inclusión en el activo, mejor dicho, que será la comisión liquidadora la que se encargará de gestionar el traspaso de las naves, en su caso, o cualquier otro derecho que pudiera corresponder al suspenso, como ya se indica en el punto primero. LA COMISION LIQUIDADORA ESTARA COMPUESTA POR: Llorente Hermanos, S. L. Actuará Eustaquio Llorente Leal, y en sustitución de éste, don Julián Calvo Orcajo. Por Aceites Vegetales, S. A., actuará don José María Fernández de la Riva, y en sustitución, don Luis Eibis Cabezas. Por Antonio Caballero Herreros, el propio interesado, y en sustitución, don Diego Caballero Martínez...»

La que se hace público para general conocimiento de los implicados en dicho expediente y a efecto general.

Dado en Toledo a dos de noviembre de mil novecientos ochenta y dos.— **El secretario.**

FUTBOL SALA TALAVERA

Alevines

Talavera goleó y confirmó su liderato

Jovián y La Paloma, empatados con el líder, también ganaron

Con una abultada goleada y dos correctivos significados saldaron respectivamente sus compromisos de la última jornada los tres líderes del campeonato de fútbol sala alevín de Talavera, manteniendo todos ellos sus posibilidades intactas de cara a próximos compromisos, que seguramente traerán consigo permutas en las posiciones de cabeza de la tabla. El Talavera goleó sin mayores dificultades al equipo del Mesón de Transportista por un más que contundente 17 a 0, con lo que los blanquiazules siguen en su línea intratable y sin haber encajado ni un solo gol. Churrería Jovián y Armería La Paloma, los dos equipos que siguen al Talavera en la clasificación, dieron buena cuenta de sus rivales por idéntico tanteo, cinco tantos a uno, el primero frente a Academia EXA y el segundo contra Heladería Casty. La próxima jornada deparará un importante Talavera-Churrería Jovián, en el que se decidirá mucho del futuro de ambos equipos en la clasificación. Será el próximo sábado, a las ocho de la tarde.

La Salle A, 3; Mesón La Carroza, 1.— Fernández (2) y Sánchez marcaron por los salesianos; Muñoz, por los «carrozas». Partido sin historia, en el que los del Mesón se lo complicaron más de lo esperado a los salesianos.

A. La Paloma, 5; Helados Casty, 1.— Raúl (2), González, Plaza y Andrés, por los armeros; Marcos, el de Casty. Los muchachos de Víctor no se dejaron sorprender y siguen pisando los talones a Jovián y Talavera.

Ch. Jovián, 5; A. EXA, 1.— Díaz (2), Cedenilla, Pablo y Biedma, por los churreros; Moreno, por los académicos. Lo mismo que del partido anterior y a esperar el decisivo, por el momento, partido del sábado.

Ath. Bilbao, 6; La Salle B, 0.— Rodrigo (3), Luengo (2) y López. Los de la Peña se enfrascaron con los vicecolistas y les hicieron seis, aunque pudieron ser más.

Talavera, 17; M. El Transportista, 0.— Boni (4), Moar (3), Abraham (3), Rosado (2), Julio (2), Rincón (2) y César. Festival goleador blanquiazul, y muy importante: su puerta sigue a cero. Y los alevines blanquiazules, líderes.

Peña At. Madrid, 2; Borja, 3.— Núñez y Carlos, por los atléticos; Fernández (3), los de Borja. Poco a poco los chavales de la calle de San Isidro van cogiendo ritmo y, lanzados, es difícil pararlos. Dos puntos más a su casillero. Y sudados.

Bar Levante, 3; Bar Canario, 0.— César, Gustavo y Jiménez. Aunque su «míster», Soria, no esté satisfecho, los del Levante ganaron bien y con autoridad, a pesar de no haber dado aún la talla de la calidad de equipo que sin duda tiene.

CLASIFICACION

	J.	G.	E.	P.	Ptos.
Talavera	4	4	0	0	8
Ch. Jovián	4	4	0	0	8
A. La Paloma	4	4	0	0	8
Borja	4	3	0	1	6
La Salle A.	4	2	1	1	5
Casty	4	1	2	1	4
B. Levante	4	2	0	2	4
P. Bilbao	4	2	0	2	4
B. Canario	4	1	1	2	3
M. Carroza	4	1	1	2	3
A. Exa	4	1	0	3	2
At. Madrid	4	0	1	3	1
La Salle B	4	0	0	4	0
M. Transportistas.	4	0	0	4	0

INFANTILES

Peña Athletic y Talavera, codo a codo en cabeza

Peña Athletic de Bilbao y Talavera siguen manteniendo un duelo sin cuartel en el primer puesto de la clasificación, tras la cuarta jornada del campeonato local de fútbol sala en categoría infantil. La Peña y el Talavera sumaron fácilmente los dos puntos en disputa en sus respectivos encuentros, ante la Peña Atlético de Madrid y Heladerías Casty, mientras la sorpresa saltaba en la confrontación Monturas Lucas-La Salle, con derrota de los de Monturas ante un rival que jugó más y mejor que ellos. Con esta derrota el Monturas queda relegado a la quinta posición, con un partido menos que quienes le preceden, si bien Peña Athletic y Talavera le sacan ventaja de cuatro puntos. Los dos goles de Gómez y el de Raimundo fueron, sin duda, la nota más destacada de esta jornada.

CH. JOVIAN A, 1; BAR CANARIO, 1.— Israel y Faustino fueron los autores de los tantos. Partido con ligeros incidentes, siendo el más lamentable el que acabó con la expulsión del míster del Bar Canario, que finalizó con empate, que puede considerarse justo por los merecimientos de unos y otros.

TALAVERA, 5; CASTY, 1.— Roberto (2), Vaquero, Manzano y Bielsa, por los blanquiazules; Ortiz, por el Casty. Victoria holgada del Talavera, que sigue en la brecha igualado con la Peña

PEÑA BILBAO, 6; AT. MADRID, 0.— Sánchez (4), Vidal y Rodrigo. Y el otro líder, la Peña, que también sigue fuerte y dio buena cuenta de su otrora rival íntimo, que suma dos puntos y con este resultado se convierte en el equipo máximo goleador.

MEJORADA, 4; LA PALOMA, 0.— Gómez, Jiménez, Rubén y Blázquez. Los mejoreños ganaron su segundo partido esta temporada, tienen ya cuatro puntos y sólo jugado tres partidos. El comienzo ha sido muy prometedor.

MONTURAS LUCAS, 1; LA SALLE, 3.— Carchenilla, Gómez (2) y Raimundo. Ya lo hemos señalado, resultando sorpresa, y el Monturas, que pierde puntos y clasificación en la tabla. La Salle, mientras, ya es cuarto.

PEÑA ZARRA, 4; AC. EXA, 7.— Velázquez (3) y Patricio; López (3), Javier (2), Alejandro y Antonio, por los académicos. De poco le sirvieron a la Peña los tres goles de Velázquez y con esta derrota la Peña ya es farolillo rojo. Sus rivales sumaron los dos primeros puntos de la temporada.

CH. JOVIAN B, 10; AV. EL FARO, 1.— Peinado (3), Javier (5), Díaz y Corroto se repartieron el pastel de la goleada. Los del Faro no lo tienen claro y encajaron diez más, que en total son ya 42 en cuatro partidos. Los de Jovián no tuvieron problemas.

CLASIFICACION

	J.	G.	E.	P.	Ptos.
Peña Ath. Bilbao	4	4	0	0	8
Talavera	4	4	0	0	8
Rapid Pesc. Teo	3	3	0	0	6
La Salle	4	2	2	0	6
Monturas Lucas	3	2	0	1	4
Mejorada	4	2	0	1	4
Bar Canario	4	1	2	1	4
Helados Casty	4	2	0	2	4
Peña At. Madrid	3	1	1	1	3
Jovián A	4	1	1	2	3
Jovián B	4	1	0	3	2
Academia Exa.	3	1	0	2	2
A. La Paloma	4	0	1	3	1
Av. El Faro	4	0	1	3	1
Borja	4	0	0	4	0

3-1. Nueva derrota del Escalona ante el Olías

Olías del Rey: Gálvez, Ruiz, Chozas, Sabas, Manzano, Eliseo, Robles, Martín, Tordesillas, Manrique.

At. Escalona: Angel, Jesús, Santi, Fernando, Pablo, Mendiondo, Isidoro, Torres, José Antonio, Josito, Marcial.

Resultado: Olías, 3; At. Escalona, 1.

Podríamos empezar esta crónica como todas las anteriores, pero hay que decir algo más: esto no puede seguir así. El At. Escalona tiene gente, ¿o no? Esta nueva derrota hace pensar que esto ha cambiado mucho y a peor. ¿Qué pasa? ¿Hay problemas internos? Pues ponerlos boca arriba. ¿Dónde está el presidente? Al aficionado se le debe dar una explicación; si hay dimisiones, explicarlas. Ya lo de menos son los resultados, aunque éstos, como es lógico, también cuentan. En otra crónica aclararemos bastantes de estos puntos.

El partido ha sido uno más, jugado con entrega, con ilusión, pero... una victoria justa, aunque algo abultada, si se tiene en cuenta lo acontecido en el terreno de juego. Aunque también es cierto que varias intervenciones del guardameta Angel evitaron que el Escalona encajase mayor número de goles, también el equipo visitante pudo y debió marcar más, pero la pelota no quiso entrar. Hay que destacar la labor de Marcial, un hombre que nunca da un balón por perdido, lucha, se entrega; pero de poco sirvió en este encuentro, quenuevamente se volvió a perder.

Nada que objetar a la derrota; no influyó nada; hasta al colegiado de turno habría que darle un notable, el señor Zamarra Torres, que tuvo una excelente actuación, gracias también al buen comportamiento de los jugadoes.

Esperamos los aficionados del At. Escalona que cambie el rumbo y nos dé alguna satisfacción y vuelva a ocupar en la tabla clasificadora el puesto que se merece.

Isidro RODRIGUEZ

Arrancó un punto en Tembleque el Yébenes

Resultado: Tembleque, 2; Yébenes, 2.

Goles: A los quince minutos del primer tiempo marcó Jerez el primero para los Yébenes, y a los treinta, Sarraseca, el segundo. A los diez minutos del segundo tiempo, Justi lograba el primero para el Tembleque, y Javi, a los veintidós minutos, de cabeza, lograba la igualada.

Arbitro: Señor Carrión, regular.

Yébenes: France, Sevillano, Cereceda, Antuna, Recio, Barajas, Sánchez, Minaya, Sarraseca, Díaz y Jerez.

Tembleque: Curro, Juanito, Tomás, Antonio, Javi, Carrascosa I, Recio, Méndez, Agustín, Justi y Carrascosa II.

Durante el primer tiempo, el Yébenes fue superior al Tembleque, superándole en todo, gracias a la movilidad constante de Jerez y Antuna, hombres muy peligrosos y de mucha calidad y jugando con mucha velocidad y al primer toque, y fruto de ello fueron esos dos goles, con los que llegaron al término del primer tiempo.

Ya en el segundo el Tembleque bajó a Méndez a la defensa, Serrano sustituyó a Antonio, y fue cuando empezó a funcionar todo el equipo, volcándose en el área de los Yébenes.

Fernández PINARDO

Fútbol sala Toledo

En la primera división del fútbol sala toledano, Toledeport sigue imparable y aumenta su ventaja gracias al descalabro sufrido por Seguridad Social, que perdió con Catalá Arquitectura por un tanteo de 4-8. También ha sumado diferencia entre él y sus más directos rivales, el Muebles Entrevegas, líder de la Segunda División.

PRIMERA DIVISION

RESULTADOS

Bar Avenida, 1; Sonido e Imagen, 2.

Seguridad Social, 4; C. Arquitectura, 8.

Santa Bárbara, 0; Discolandia, 1 (no se presentó el Santa Bárbara).

Unión Sport, 1; Limpiezas Juárez, 0 (no se presentó L. Juárez).

A. M. Alcázar, 4; Bankunión, 1.

Toledeport, 4; Discoteca Jam's 0.

Venta San Martín, 1; Fábrica Armas, 1.

CLASIFICACION

	J.	G.	E.	P.	Ps.
Toledeport	6	5	1	0	11
Discolandia	6	4	1	1	9
S. Social	6	4	1	1	9
Sonido e Imagen	6	4	0	2	8
A. M. Alcázar	6	4	0	2	8
Catalá Arqtura	6	3	1	2	7
Venta S. Martín	6	2	2	2	6
Unión Sport	6	1	4	1	6
Bar Avenida	6	1	2	3	4
Discoteca Jam's	5	0	3	2	3
Bankunión	6	1	1	4	3
Fca. de Armas	6	0	3	3	3
L. Juárez	5	1	1	3	2
S. Bárbara	6	1	0	5	1

Los clubs Limpiezas Juárez y Santa Bárbara figuran con un punto menos por sanción del Comité de Competición.

SEGUNDA DIVISION

RESULTADOS

Universidad Laboral, 0; Bar Toledo, 2.

Azucaica, 1; Banco Popular, 2.

Seguros Bilbao, 0; Muebles Entrevegas, 2.

Supercass, 4; Diputación Provincial, 1.

Caja de Ahorro, 1; INSS, 1.

Discoteca Edén, 5; Taspe, 0.

M. La Rosa, 6; Parapléjicos, 7.

CLASIFICACION

	J.	G.	E.	P.	Ps.
M. Entrevegas	6	5	1	0	11
Dpción. Provincial	6	4	0	2	8
Discoteca Eden	6	4	0	2	8
Supercass	6	4	0	2	8
Azucaica	6	4	0	2	8
Seguros Bilbao	6	3	1	2	7
Maq. La Rosa	6	2	2	2	6
Udad. Laboral	6	2	2	2	6
Banco Popular	6	3	0	3	6
Taspe	6	2	0	4	4
Parapléjicos	6	2	0	4	4
INSS	6	1	1	4	3
C. de Ahorros	6	1	1	4	3
Bar Toledo	6	1	0	5	2

TERCERA DIVISION

RESULTADOS

El Choco, 9; Santa Lucía, 3.

Nixdorf, 2; Fiscomsa, 6.

Pub Zafra, 4; C. Vigón, 4.

Cafetería El Delfín, 1; Cristal Toledo, 1.

Supermercado Brasil, 1; Amigos CFS, 0.

Tolprinsa, 3; Ibertol, 6.

Mirador, 3; Aceca, 2.

CLASIFICACION

	J.	G.	E.	P.	Ps.
Sup. Brasil	6	5	1	0	11
El Choco	6	5	1	0	11
Pub Zafra	6	4	1	1	9
Cris. Toledo	5	2	3	0	7
Fiscomsa	6	3	1	2	7
Caserío Vigón	6	3	1	2	7
Tolprinsa	6	3	0	3	6
Caf. El Delfín	6	2	2	2	6
C. D. Mirador	6	2	2	2	6
Amigos, CFS	6	2	0	4	4
Ibertol	5	1	1	3	3
Nixdorf	6	1	1	4	3
T. L. Aceca	6	1	0	5	2
Santa Lucía	6	0	0	6	0

Partidos para la séptima jornada

PRIMERA DIVISION

	Día	Hora	Lugar
Catalá Arquitectura-Bar Avenida	Sábado 27	16,30	Maristas
Sonido e Imagen-Discolandia	Sábado 27	1,00	Municipal
Limpieza Juárez-Seguridad Social	Domingo 28	10,30	Maristas
Bankunión-Santa Bárbara	Sábado 27	17,30	Maristas
Toledodeport-Unión Sport	Sábado 27	18,00	Municipal
Fábrica de Armas-A. M. Alcázar	Domingo 28	12,00	E. C. E. F.
Discoteca Jam's-Venta San Martín	Domingo 28	11,30	Maristas

SEGUNDA DIVISION

Bar Toledo-Banco Popular	Sábado 27	1,30	Maristas
Muebles Entrevegas-Universidad Laboral	Viernes 26	20,00	Universidad
Azucaica-Supercass	Domingo 28	12,30	Maristas
I. N. S. S.-Seguros Bilbao	Viernes 26	21,00	Maristas
Diputación Provincial-Taspe	Sábado 27	20,00	Municipal
Parapléjicos-Caja de Ahorros	Viernes 26	21,00	Universidad
Maquinaria la Rosa-Discoteca Edén	Sábado 27	21,00	Municipal

TERCERA DIVISION

Fiscomsa-El Choco (Cobeja)	Sábado 27	17,00	Municipal
Caserío Vigón-Santa Lucía	Sábado 27	17,30	Universidad
Cristalería Toledo-Nixdorf	Sábado 27	18,30	Maristas
Pub Zafra-Supermercado Brasil	Sábado 27	16,00	Municipal
Tolprinsa-Cafetería el Delfín	Sábado 27	16,30	Universidad
Amigos C. F. S. (Bargas)-C. D. Mirador.	Domingo 28	9,30	Maristas
T. L. Aceca-Ibertol	Viernes 26	20,00	Maristas

El Villartense, un equipo cómodo

Sin jugar bien, ganó 3-0 el Madridejos

En una tarde apacible para ver y para practicar buen fútbol, el Madridejos consiguió dos puntos más, aunque la calidad de juego no convenció a la numerosa afición que acudió al campo del Prado. Se hizo una taquilla de próximo a las 75.000 pesetas. Se notó la falta de Aguirre. Precisamente, mientras se celebraba el partido, su padre estaba recibiendo cristiana sepultura; por esta razón los jugadores salieron con brazalete negro y se guardó un minuto de silencio. El Villartense es un equipo cómodo y dio demasiadas facilidades, que el Madridejos supo aprovechar en parte.

Madridejos: Guerra, Antonio, Filo, Alfonso, Angel Luis, Tendero, Poli (Losada), Luis, Francisco José, Angel (Albo) y Urbano.

Villartense: Luis, Correas, Lupi, Pablo, José Luis, Vilariño, Monreal, Emilio, Alfonso, Samper y Juan (Antonio).

Goles: 1-0, minuto 31. En un acoso local se produce un barullo en la portería villartense; Luis Alfonso, de tiro raso, junto a la cepa del poste, consigue inaugurar el marcador. 2-0, minuto 44. Llega un balón a Poli en situación correcta, pese a las protestas de los contrarios; a la salida del portero, en vez de tirar, da el pase de la muerte y Francisco José, solo, con la portería desguarnecida, no tiene que hacer nada más que tocar el balón para introducirlo en la red. 3-0, minuto 65. Se produce un penalty por trabar un defensa a Urbano. Tendero, de tiro potente, consigue el último gol de la tarde.

Arbitro: Señor Mena. Estuvo solamente regular. No convenció ni a unos ni a otros, aunque su resultado no influyó en la victoria local. No pitó un penalty que cometió el Madridejos.

Jesús MORA LOPEZ

— Créditos hipotecarios.
— Créditos personales.
— Financiaciones.
— Descuento de papel.
Solucionamos en 48 horas
Teléfono 225025
TOLEDO

PRONTO-CREDIT
El crédito rápido... para pagar lento
Sinagoga, 3
Teléfono 22 33 68. TOLEDO

Liga provincial de juveniles. Subgrupo A

Santa Bárbara cogió al líder

Portillo y Fuensalida compiten en la tabla de goleados

SANTA MARIA, 2; PUEBLA, 1

Campo del barrio de Santa María, en buenas condiciones, y, como es tradicional, escasísima concurrencia. En taquilla, 750 pesetas.

Santa María: José, Galán, Raúl, Palacios, J. Luis, Higueruela, Carlos, Roldán, Alberto, Salinas y Mela. También actuaron Torrijos y Nardi.

Puebla: Ronda, Enrique, Jaime, Chiquito, Juanjo, Sánchez, J. Luis, Oliva, J. Ramón, Feliciano y Félix. José Carlos y Gómez fueron utilizados en el transcurso del partido.

Arbitro: Señor Argudo Díaz, impecable. La deportividad —¡qué bello el fútbol de esta manera!— facilitó su labor.

Goles: 0-1: Minuto 39. José y José Luis no se entienden, y Félix, a puerta vacía, inaugura el marcador.

1-1: Minuto 60. Córner por la izquierda, y Galán, de cabezazo impecable, establece la igualada.

2-1: Minuto 80. Alberto aprovecha un centro desde la izquierda, estableciendo el resultado definitivo.

El encuentro entre los jóvenes de La Puebla y Santa María fue de los más bonitos presenciados en lo que llevamos de competición en el barrio de Santa María. La lucha de unos y otros fue constante, y la calidad apareció en muchas fases del partido. El triunfo final correspondió a los de Leonardo, que fueron quienes más fe pusieron por decantar la victoria de su lado.

I. RODRIGUEZ

C. D. SAN PRUDENCIO, 1; TALAVERA C. F., 0

Campo: Polideportivo municipal del Prado. Terreno de juego en excelentes condiciones. Buena entrada para presenciar este derby entre los dos equipos punteros de la ciudad de la cerámica.

San Prudencio: Javier, Rodríguez, Plaza, Carretero, Manolo, Encinas, García, Rubén, Corrochano, Gómez y Armando. En el minuto 43, Juan sustituye a Encinas, y en el 74, Fraile sustituye a Rubén.

Talavera C. F.: José, Acosta, José María, Jesús, Emilio, Vicente, Mariano, Trigueros, Acuña, Santi y Naharro.

Partido muy disputado el jugado en el Prado en una tarde soleada y algo fresca. Al encuentro asistió un gran número de aficionados para presenciar si el Sampru, clasificado contra pronóstico como el primer conjunto de Talavera, podía batir a los cachorros del primer equipo de nuestra ciudad. La tónica del partido fue la igualdad de fuerza entre ambos contendientes y el fenomenal arbitraje que desarrolló el colegiado del encuentro, el señor Delgado del Pino, que a lo largo de los ochenta minutos de partido dio muestras de una autoridad excepcional.

El gol prudencista fue obra de Armando al repeler un despeje efectuado por el lateral derecho del Talavera, Acosta, al intentar abortar un ataque del conjunto local. Este gol hacía justicia a las huestes que preside Jesús Rodrigo y ponía de manifiesto que la perfecta sincronización que poseen los jugadores de Federico Alvarez puede dar muchos días de triunfo al conjunto prudencista.

En fin, una derrota más de los chicos de Francisco Casquero, que observan de una manera impotente cómo, tras partir como favoritos, se alejan de los lugares de cabeza, tan ansiados por la directiva blanquiazul.

F. JIMENEZ

SANTA BARBARA, 1; SONSECA, 0

Mal partido del Santa Bárbara ante un Sonseca al que se pensaba golear. Al final, sólo se pudo conseguir un gol, obra de Resuela a los ochenta y siete minutos de juego, con un tiro fuerte desde fuera del área.

La alineación local fue la siguiente: Yuste, Paco, Resuela, Molina (Gustavo), Luis, Germán, Mariano (Hipólito), Cepeda, Tocano y Robles.

PORTILLO, 0; TOLEDO, 4

Tardó mucho tiempo en marcar el Toledo, ante un colista que empezó jugando con bastante fuerza. De todas formas, al final se fue cumpliendo el pronóstico, ya que el resultado es el que se esperaba en Portillo ante una visita fuerte, como la del Club Deportivo Toledo. Poli consiguió el primer gol, único de la primera parte del encuentro. Luego repetiría en la segunda y Luis y Pedro redondearían el resultado, que coloca al Portillo en una situación casi tan desesperada como la del Fuensalida, que perdió 0-7 ante el Peña Athletic de Bilbao.

Fútbol local de Talavera

El Atalaya 76, líder y máximo goleador

El pasado domingo dio comienzo en nuestra ciudad una nueva edición del campeonato local.

Talleres Rally, 0; Bar Galán, 4

Los de Galán hicieron encajar cuatro goles a los veteranos del Alberche en una tarde desafortunada para los del regadío. El conjunto del Bar Galán, bien conducido por el ex jugador del Talavera Vázquez Portillo, se hizo merecedor de este triunfo.

Alcores A, 4; Alcores B, 1

Duelo de los conjuntos «señoritos» en esta primera jornada. El equipo A, en el que militan Tito, Pajillas y Recuero, entre otros, se impuso con autoridad y maestría a sus hermanos menores.

Hinojosa, 3; Bar Hnos. García, 1

Los de la localidad de Hinojosa vencieron con muchas dificultades al conjunto de los García, que al parecer este año están dispuestos a no ser farolillo rojo como en pasadas ediciones.

Grúas Ernesto, 2; Bar Tropezón, 0

Partido de rivalidad entre los dos conjuntos de la barriada de Patrocinio, donde Ernesto «comió la partida» al míster del Tropezón, Chuchi. El goleador del encuentro fue el «repescado» Andrés Herencias, que, tras tener unas pequeñas diferencias con el cuerpo técnico del Grúas, ha vuelto al equipo como bigoleador.

Segurilla, 1; Transportes Herrón, 4

Los transportistas se impusieron a los «cagarraches» en un partido emocionante y ameno. La diferencia de tres goles hace justicia a los méritos contraídos por los talaveranos.

Talavera la Nueva, 2; Bar El Gamonino, 0

Los jóvenes muchachos de Colilla se impusieron con toda justicia a los carrozas de los gamoninos, que en ningún momento supieron contrarrestar la gran preparación física de los de Talaverilla.

La Cava, 0; Bar Vidal, 4

Los de Vidal, que mantienen prácticamente el esquema de juego que el pasado campeonato les dio tanto éxito, golearon a los de La Cava, que solamente alineó a ocho jugadores y que acabó con uno menos tras la expulsión de Rata por insultos al colegiado de la contienda.

Deportivo Aficionados, 0; Atalaya 76, 9

El líder Atalaya infligió una goleada de escándalo al conjunto más joven del campeonato. Esperemos que estos nueve goles no minen la moral de los «pequeñitos» del Deportivo.

La Cañada, 1; La Piedad, 1

Empate entre los dos equipos de la zona. Los «barriletes» de Enrique Aguado se defendieron acertadamente y los de la Piedad solamente pudieron conseguir un empate.

CLASIFICACION

	J.	G.	E.	P.	Pts.
Atalaya 76	1	1	0	0	2
Bar Galán	1	1	0	0	2
Bar Vidal	1	1	0	0	2
Transportes Herrón	1	1	0	0	2
Alcores A	1	1	0	0	2
Grúas Ernesto	1	1	0	0	2
La Hinojosa	1	1	0	0	2
Talavera la Nueva	1	1	0	0	2
La Cañada	1	0	1	0	1
La Piedad	1	0	1	0	1
Bar Gamonino	1	0	0	1	0
Bar Hnos. García	1	0	0	1	0
Bar Tropezón	1	0	0	1	0
Alcores B	1	0	0	1	0
Segurilla	1	0	0	1	0
La Cava	1	0	0	1	0
Talleres Rally	1	0	0	1	0
Dep. Aficionados	1	0	0	1	0

E. JIMENEZ

El mantenimiento del polideportivo municipal, en entredicho

En el último pleno del Ayuntamiento se discutió acerca de las deficiencias en el mantenimiento de las instalaciones municipales. Concretamente, la situación del pabellón cubierto del Salto del Caballo es la que protagonizó la intervención del concejal socialista Martín Molina. Todos sabemos que cuando llueve, la falta de pavimentación en el exterior hace que se a una auténtica heroicidad penetrar en el edificio deportivo. Además, las quejas del concejal abarcaban también cuestiones de limpieza de la pista y del celo poco acentuado de los encargados del Patronato Municipal.

Salvador Carrión, la cabeza visible del Patronato y encargado de las instalaciones deportivas, no aceptaba totalmente las quejas cuando habló con YA de Toledo: «Creo que hay cosas ciertas, evidentes y otras menos ciertas.» Con respecto al celo de los encargados, Carrión quería puntualizar lo siguiente: «Hay que darse cuenta de que el Patronato es pobre; somos cinco personas para cuidar de Palomarejos, el campo municipal y el polideportivo. Además, todavía hay una que está de vacaciones. Así que si llega un colegio o un grupo y el pabellón no está abierto, seguramente sea porque el encargado está en el campo de fútbol o en otra dependencia.»

Respecto al lunar de la pavimentación es algo que no se puede negar, aunque se está instalando una acera para paliar la situación. No va a solucionar por completó el problema, ya que es sólo una franja. Como consecuencia, hay días en los que los encargados de limpiar el pabellón han recolectado varios kilos de arena. «Yo quiero dedicar un día entero a la semana a limpiar el pabellón con especial dedicación, aparte de hacerlo diariamente.»

En los últimos tiempos se han implantado unas normas públicas de utilización del pabellón, que ya se están empezando a cumplir, aunque para Salvador Carrión el civismo de los toledanos debía ser menos disimulado.

«En definitiva, las palabras de Martín Molina son comprensibles, pero son más políticas que otra cosa. Me interesan los hechos: la cantidad de niños que están haciendo deporte; la utilización del polideportivo, con un 98 por 100 de aprovechamiento; la Escuela de Tiro con Arco, que empieza ahora; la Escuela de Béisbol, que vamos a poner en marcha; el pequeño gimnasio, que ya tenemos, etc. Creo que son realidades comprobables.»

F. LL.

Los visitantes militan en Tercera División, a las órdenes de Montero

Toledo-Moscardó, un partidazo de entrenamiento

Con este equipo, Montero ascendió al Club Deportivo Toledo en la temporada 1973-74. En la foto está toda la plantilla, hasta los reservas y la olvidadiza afición que llenaba hasta arriba el campo municipal. También fuera del campo la expectación congregaba en aquel alto a numerosos aficionados

Hoy, a las ocho, el partidillo de entrenamiento del Club Deportivo Toledo se convierte en un partidazo amistoso entre el club anfitrión y el Moscardó, actualmente en Tercera División. Su entrenador, Montero, es una institución en el mundo balompédico toledano, ya que dirigió al Toledo durante tres temporadas, ascendiéndolo de categoría en la 73-74. Hoy tendrá que saludar a infinidad de amigos, entre ellos al «míster» toledano, Lorenzo Martín, que va a sacar para el encuentro a todos los jugadores disponibles de la plantilla. En la primera parte, el Club Deportivo Toledo alineará a los jugadores presumiblemente titulares para el próximo domingo, pero con la excepción del jugador vasco Angel Rebollo, que actualmente está cumpliendo el servicio militar en la Academia de Infantería. El jugador ha estado entrenando el pasado martes, y mañana será la prueba definitiva para saber si Lorenzo contará con él para integrarlo en su equipo. Según nos ha manifestado el propio Lorenzo, el muchacho es delantero, y entre lo poco que se pudo apreciar en el entrenamiento tiene un fácil disparo.

El Moscardó, lógicamente, hará lo mismo que el equipo anfitrión: sacará a todos los jugadores, pues hay que tomar el encuentro como un entrenamiento. Por supuesto, entre uno y otro equipo se notarán las diferencias categoriales, que arrojarán, previsiblemente, la victoria de los jugadores de Montero.

Aunque a Marcial no le gustaban estos encuentros de entre semana, porque decía que le rompían el ritmo de los encuentros, el partido le viene muy bien a Lorenzo, pues prefiere entrenar con un equipo hecho y derecho que con los juveniles del club. Esperamos que no haya que lamentar golpes o lesiones inoportunas, así como que la afición responda como un solo hombre y acuda al campo a ver a todo un equipo de Tercera y a saludar a un entrenador como Montero, que tantas alegrías le ha deparado al fútbol de la capital del Tajo.

Tiro con arco

La Escuela de Tiradores de Toledo se pone en marcha

Entre el Patronato, el Ayuntamiento y la Federación Toledana de Tiro con Arco se está fraguando un programa ambicioso de promoción del deporte del arco. Se trata de una escuela para jóvenes y menos jóvenes en la que Mariano Ballesteros llevará la batuta, al menos por el momento. El primer grupo empezaría, a ser posible, esta misma semana con los interesados ya inscritos y los que todavía pueden hacerlo. El cursillo comprendería clases teóricas con proyección de películas en las que intervienen selecciones tan potentes como Finlandia, actual campeona del mundo; ejercicios y, por supuesto, tiro, que se practicaría en el pabellón cubierto.

Este es el comienzo de un programa que tiene como punto culminante el año 84, en el que se intentará traer a Toledo el campeonato nacional, coincidiendo con la inauguración de la sala de tiro del Salto del Caballo.

Las inscripciones no cuestan nada, el cursillo es totalmente gratuito y el material —bastante costoso— lo pone la Federación. Creemos que es un buen paso para subir a este deporte a nivel de fichas y de tiradores, pues si aquéllas llegan a ser en Toledo unas ochenta, éstos no sobrepasan la treintena.

Hoy, cumbre centrista en un ambiente de duda y expectación

A las cinco y media de la tarde de hoy comenzará el comité ejecutivo provincial de UCD, que se verá seguido por una reunión del consejo político, órgano máximo entre congresos. La cumbre centrista se presenta caliente por las declaraciones que han hecho en este periódico importantes militantes del partido como prefacio de hoy y porque de aquí saldrán elegidos los ocho compromisarios toledanos al congreso extraordinario.

El congreso extraordinario que UCD celebrará en Madrid a mediados de diciembre será vital para el futuro del partido. Es posible, como declaraba ayer a YA de Toledo el secretario provincial en funciones, que la vida de UCD termine en este encuentro nacional. Dependerá de lo que opinen los compromisarios provinciales y muy mucho, desde luego, de lo que tenga pensado la comisión de los cinco superpoderosos, entre los que está el todavía presidente de UCD de Toledo, Rafael Arias Salgado. Por eso son muy importantes las características de las personas que acudan a Madrid. En medios centristas de Toledo han surgido además unas posturas contra la cúpula al considerarla culpable en gran medida del fracaso electoral del 28 de octubre. Marcelino Casas, portavoz del grupo centrista en la Diputación Provincial, ha hablado con valor y atrevimiento abogando por el cambio, que ha de pasar necesariamente por un corrimiento de los hasta ahora dirigentes, pues más o menos ha venido a decir que difícilmente nadie tira piedras contra su tejado y hace la «revolución» interna cuando el precursor sería el revolucionado —el removido—. Gregorio Peláez ha tachado a Casas por estas declaraciones de «inmaduro políticamente», declarando a nuestro periódico que personalmente es partidario de crear un nuevo partido para el centro, guardando entre oropeles las siglas de UCD. La exposición de este pensamiento ha sentado a su vez mal a otros militantes importantes de UCD, si bien algunos, como García Cobacho, manifestaba a nuestro diario que «uno no se sorprende ya de nada: se ha hablado de coalición con AP, de acercamiento a los socialistas; ahora, de disolución; vamos, tendría que estar dando botes todo el día de hacer caso a estas impresiones». El alcalde, que ha expuesto en una nota que si tiene que decir algo recurrirá a los órganos del partido, se escurría ayer manifestando un «pero no digo nada, que luego lo sacáis», y Alfredo Ramos, con cierto sentido frailuno, porque sabe callar indolente sus cuitas y pesares, pues se ha marchado a Francia a ver ganado «charolais», lo cual siempre resulta menos comprometido que estar hoy en las reuniones de UCD.

A la hora de escribir esta información se ignoraba si el sistema de elección de compromisarios se haría con listas cerradas o nombres abiertos. En el primer caso se recurrirá a la proporcionalidad para designar a los ocho compromisarios.

Los parlamentarios socialistas «de peso» no se niegan a ser presidente de la Junta

El próximo 18 de diciembre podría reunirse en Toledo la nueva asamblea constituyente de Castilla-La Mancha, órgano precursor de las futuras Cortes de la región tras las próximas elecciones regionales. La fecha nos la apuntaba el secretario regional del PSOE, José María Gómez, a la vez que negaba la posibilidad de una actitud contraria de los parlamentarios socialistas con carisma para ser presidente de la autonomía por ser este cargo un embolado, además sin sueldo retribuido.

El presidente de la Junta, Gonzalo Payo, exponía a nuestro diario que esta misma semana tendría la mayor parte de las dimisiones de los parlamentarios regionales que compusieron la asamblea constituyente del pasado 15 de septiembre y que ahora han de dimitir. En total deben presentar la dimisión 24 miembros de UCD, secundando el acuerdo del comité ejecutivo regional del partido, que decidió abandonar el Gobierno autonómico. En determinados círculos del PSOE existe inquietud por si algunos de los próximos dimisionarios dilata interesadamente la presentación de la dimisión, lo cual alteraría los planes socialistas para comenzar a gobernar en la región. No obstante, el señor Payo nos aseguraba que no habrá problemas y todos los hasta ahora parlamentarios centristas abandonarán voluntariamente el escaño ocupado por primera y última vez en la asamblea constituyente del pasado 15 de septiembre.

El secretario regional del PSOE estaba ayer convencido de la celebración del nuevo acto asambleario para el próximo 18 de diciembre, fecha que no se atrevió a aventurar quien tiene que convocar dicho órgano, Gonzalo Payo, como presidente de la Junta saliente.

En la sesión del 18 de diciembre se nombrarán los nuevos presidentes de la Junta autonómica y de la asamblea (Cortes de Castilla-La Mancha) en sustitución de Gonzalo Payo y Angel Alvaro, que pasará seguramente a los anales de la historia autonómica como el presidente por un día. Por el momento continúa sin haber nombres para tomar el relevo a los anteriores. El señor Gómez no descarta a Francisco Ramos ni a Jesús Fuentes como posibles presidentes de la Junta, pese a que éstos no parecen muy interesados en acceder al cargo. El secretario general de Castilla-La Mancha negaba a nuestro diario que los diputados y senadores con posibilidades para ser presidente de la Junta en esta etapa de interinidad trimestral se estuvieron haciendo los «locos», así como si la jefatura de gobierno de la región fuera un «mochuelo» poco deseable. No obstante, comprendía que a algunos pudiera asustarles el doble trabajo que tendrían al presidir la Junta y tener que realizar, además, las tareas propias en el Parlamento de la nación, ya sea en el Congreso o en el Senado. Sin querer ser mal pensados, también puede influir que no se cobrará un duro por ser presidente de la Junta durante estos meses, lo cual, desde luego, supondrá un ahorro en los presupuestos de la región, ya que el presidente, según ha confesado Gonzalo Payo, cobra al año tres millones de pesetas brutas. Tampoco es menos cierto que durante estas primeras semanas se repartirán los principales puestos, tanto en el Gobierno nacional como en la vida parlamentaria, a través de las comisiones de trabajo, y es comprensible que nadie quiera quedarse desmarcado por ser presidente de la autonomía —aun sin plenos poderes— por unos meses.

Ambos nombramientos podrían ser decididos en la próxima reunión de la comisión ejecutiva regional del PSOE, que podría celebrarse a principios de la semana próxima, y ratificados en el comité regional de principios de diciembre. José María Gómez conocerá probablemente de un modo oficioso el Gobierno de la nación a finales de esta semana, quizá mañana mismo. Entonces tendrá una idea más clara de los parlamentarios libres para ocupar las presidencias de la Junta y la Asamblea Constituyente.

La cosecha aceitunera será un 325 por 100 superior a la última

La cosecha de aceituna de la presente temporada será buenísima de confirmarse los datos estimativos de la Dirección Provincial de Agricultura, que sitúa el incremento en nada más y nada menos que un 325 por 100 respecto a la del año pasado.

Jaime Vegas, director provincial de Agricultura, se encontraba ayer optimista respecto a la recolección de aceituna toledana. Cuando se está a pocas semanas del comienzo del vareo de las ramas, Agricultura piensa que la producción de aceituna puede situarse en torno a los 130 millones de kilogramos, con un rendimiento en aceite de unas 27.300 toneladas. Comparando estos datos con los de 1981, se advierte un incremento del 325 por 100 en la cosecha aceitunera y de un 73 por 100 superior sobre una cosecha normal.

La importancia del olivar en la provincia es grande

Quizás el segundo dato resulta más objetivo para catalogar convenientemente la buena producción del olivar prevista para este año, porque la comparación con 1981 resulta engañosa, ya que el año pasado hubo una cosecha tan catastrófica que se habilitó un crédito especial para la provincia de 300 millones de pesetas. Como se recordará, algunos olivareros solicitaron declaración de zona catastrófica, que al final no se consiguió. La mala cosecha del año anterior y del precedente estuvo motivada, respectivamente, como consecuencia de la sequía y de los fríos cuando el fruto se estaba ultimando.

Unos niños ocasionan un incendio en los locales comerciales del polígono

Un incendio ocurrido en uno de los locales comerciales de las viviendas sociales del polígono industrial Santa María de Benquerencia fue el suceso más significativo ocurrido en la capital durante las últimas horas.

El incendio, que fue sofocado rápidamente por el cuerpo municipal de bomberos, se produjo a las 17 horas de anteayer, cuando al parecer unos niños del barrio que se metieron a jugar en el local comercial, aún desahabitado, prendieron fuego a unos plásticos y papeles que había allí almacenados. Aunque el humo que salía de dicho local era muy espectacular, al parecer, no hubo que lamentar ni daños materiales ni personales.

Por otro lado, el mismo cuerpo fue reclamado para sacar agua de un transformador de Hidroeléctrica situado en la calle de Cervantes, número 4.

El matadero Cydes, que ha salido a la venta, continúa reduciendo plantilla

El matadero privado Cydes, situado en el Polígono Industrial, continúa trabajando en un ambiente de inquietud, con la duda entre los empleados de qué ocurrirá, ya que se ha publicado de modo oficial la puesta en venta de las instalaciones. Un miembro del comité de empresa saliente nos comentaba que siguen cobrando con normalidad, si bien apuntaba que «nuevamente la empresa se ha descolgado», es decir, ha incrementado los sueldos por debajo de lo reivindicado.

Meses atrás (ver YA de Toledo de los días 31 de marzo y 2 de abril) informábamos en estas páginas del malestar creciente dentro de los empleados de Cydes por la marcha de la empresa y del nombramiento de un nuevo gerente. En la primera información los empleados acusaban, más o menos, a la dirección de la marcha de la empresa tachando de incongruencia y anomalía perjudicial los continuos cambios de gerentes, uno cada dos años, decían. El 2 de abril el nuevo gerente, Fernando Escario, que había dejado la dirección del matadero de Lérida para venir a Toledo, apostaba caro cuando culpaba de algún modo a sus precedesores de la mala marcha de la empresa. Aseguraba que Cydes era rentable si se potenciaba la actividad de sacrificio y la colocación de los productos elaborados.

Pero unos meses después resultó que Fernando Escario abandonaba la gerencia de la empresa, pese a que según sus propias palabras había recibido 600 millones de pesetas para reflotar la empresa, y le sucedía en el cargo precisamente el mismo que le dejó paso, Miguel Barea, que desde hace unos meses se ha vuelto a hacer con la gerencia de Cydes. El señor Barea se encontraba en el día de ayer fuera de Toledo, por lo que no pudimos hablar con él. Un miembro del comité de empresa afirmaba a este diario que había oído la puesta en venta de Cydes, pero que no tenían una información clara «pues no nos la da quien debe hacerlo.» Como hace unos días se celebraron las elecciones para renovar el comité de empresa, recordaba que la plantilla incluye a 73 trabajadores, mientras en abril de este año eran unos noventa y a finales del año anterior había allí trabajando 140 personas, lo cual puede dar una idea de la política de despidos realizada por la empresa. Como se recordará, esta empresa formaba parte del Banco Occidental, que dio poco menos que en quiebra, con lo que las empresas deficitarias protegidas por aquél quedaron al descubierto.

La política de salvación a marchas forzadas de Cydes, que pudo fraguar, se vino al final abajo al no aceptar la Corporación Municipal de Toledo la adquisición de un paquete importante de acciones que asegurarían la pervivencia de la empresa. El alcalde de Toledo comentaba ayer a este diario que en septiembre volvió a recibir una nueva llamada de la corporación bancaria para saber si la opinión del ayuntamiento había cambiado a lo que el señor De Mesa contestó que no. Mientras Cydes continúa funcionando en un estado poco menos que agónico —pese a que los trabajadores aseguran que se sacrifica con normalidad y se hacen ventas como antaño— el matadero municipal permanece también funcionando a la espera de que la próxima corporación sea capaz de darle salida a este espinoso asunto, cuya falta de solución permite el funcionamiento del centro de sacrificio municipal pese a que las condiciones sanitarias del mismo son deficientes y hasta peligrosas, según han declarado convenientemente las autoridades sanitarias competentes. Al final, como ya hemos dicho, Toledo podría quedarse sin matadero.

GALERIA SELECCION

EXPONE:

FANY

OLEOS

Del 26 de noviembre al 12 de diciembre

INAUGURACION: Viernes 26, a las 19 horas.

• Disponemos de dos óleos de Enrique Vera y uno de Arredondo

Laborables: 10 a 2 y 4 a 8. Festivos: de 12 a 2

Puertallana, 14. TOLEDO. Teléfono 22 29 83

Rafael Canogar, premio nacional de Artes Plásticas

«Pronto se hará una exposición antológica mía en Toledo»

Rafael Canogar ha sido galardonado con uno de los premios nacionales de Artes Plásticas 1982. A este artista toledano, que nació allá por el 1935, la distinción le ha sido otorgada por su renovadora capacidad expresiva y su vinculación a la temática social de su tiempo. En la mañana de ayer, YA de Toledo mantuvo una pequeña entrevista con el artista.

—¿Qué importancia tiene para usted la concesión de este premio?

—Es la primera vez que me otorgan un premio de esta importancia en España. Desde este punto de vista, la concesión del premio nacional ya es valioso. Creo que con el premio se han compensado los muchos ataques que he recibido anteriormente. En definitiva, creo que se ha reconocido toda mi labor artística, ha sido una larga trayectoria artística que ahora ha sido catalogada como válida.

—¿Qué valora más, el reconocimiento a su labor artística o a su postura crítica durante muchos años?

—Ya he comentado antes que se había reconocido mi trabajo de largos años. En definitiva, mi postura crítica siempre ha ido unida a la plástica. Yo he sido el primer crítico de mi trabajo. Por supuesto que el premio también reconoce esta postura, pues yo siempre he sabido muy bien lo que hacía y cuáles eran las funciones de mi arte.

—Para Toledo, ¿qué supone la concesión de tu premio?

—Ya sabes que los premios nacionales se instauraron hace unos tres años y es la primera vez que se concede a un toledano. En ese sentido, creo que la importancia de la concesión es grande.

—¿Cuando piensa usted exponer en Toledo?

—Desde hace tiempo el grupo Tolmo y yo tenemos pensado realizar una muestra antológica de mi obra en Toledo. Las conversaciones están muy adelantadas, y sólo hace falta fijar la fecha y el lugar donde Tolmo quiere realizar la exposición.

—Finalmente, desde su óptica de premio nacional de Artes Plásticas, ¿cuál es el momento del arte que se hace en Toledo?

—Yo lo único que conozco es la labor que realizan los miembros del colectivo Tolmo. Individualmente me gustan mucho las cosas que hacen. Sin embargo, lo más importante es apreciar la gran labor artística que realizan. Eso es muy importante. Debido a las cercanías de Toledo con Madrid, es difícil mantener una postura artística propia y, sobre todo, llevarla hacia adelante de forma activa.

Subvencionadas por el INEM con 18 millones de pesetas

Dieciséis localidades toledanas podrán contratar a sus parados en obras de interés general

Diecisiete localidades toledanas serán beneficiadas con las ayudas de colaboración del Instituto Nacional de Empleo a las corporaciones locales para realizar obras y servicios de interés general, en las que el 75 por 100 de los trabajadores estarán en desempleo o serán personas demandantes de un primer trabajo. La ayuda total asciende a 18 millones de pesetas para el presente año y las obras se deberán realizar dentro del año natural.

El tema quedó ultimado en los últimos días, cuando la comisión provincial de Gobierno, bajo la presidencia del gobernador civil, informó sobre la designación de estos fondos de ayuda, que fueron dictados en una resolución de la Dirección General de Empleo, con fecha 19 de agosto. En la misma, según recogía nuestro diario el pasado 12 de octubre, se establece que el INEM subvencionará entre el 40 y el 100 por 100 de los costos totales de la mano de obra, incluida Seguridad Social, en la ejecución de obras y servicios locales que utilicen trabajadores en situación de desempleo.

Las condiciones que debían reunir los proyectos a subvencionar por este concepto eran, entre otras, la de tratarse, como decíamos, de obras de interés general, así como que se ejecuten por adjudicación directa a un contratista que se comprometiera a cumplir las directrices de la misma; que la mayor parte del presupuesto, al menos un 50 por 100 del mismo, se destine a mano de obra y que el personal empleado, un 75 por 100 como mínimo, sean trabajadores en desempleo inscritos en las correspondientes oficinas de empleo.

Una vez realizada tal aclaración cabe señalar que, siendo examinadas las solicitudes que fueron presentadas, se procedió a la selección de las mismas, y las localidades que han accedido a estos fondos son: Cervera, Borox, Bargas, Villacañas, Cuerva, Villa de Don Fadrique, Oropesa, Lagartera, Ocaña, Escalona, Toledo, Corral de Almaguer, Noez, Alcaudete, Belvís, Valdeverdeja y Quintanar de la Orden, las cuales representan la casi totalidad de solicitudes presentadas, ya que los casos excluidos han sido mínimos y motivados por no alcanzar los requisitos legales necesarios para la mencionada colaboración económica.

Según una nota informativa facilitada por el Gobierno Civil, los criterios básicos que se han tenido en cuenta para la designación de estas localidades han sido el índice de paro de la población activa registrado en cada una de ellas; el costo de las obras, que ha sido revisado por técnicos de los diversos departamentos ministeriales y adaptado a las necesidades reales, y que la obra a realizar se pueda ejecutar dentro del año natural o al menos en más de la mitad de la duración proyectada inicialmente.

Ante el inminente cambio de Gobierno

La dirección y la Junta de gobierno de la residencia ya no podrán entrevistarse en Madrid

Mientras el centro sigue a la expectativa de lo que ocurrirá en diciembre

La polémica en torno a la percepción de honorarios en la residencia sanitaria Virgen de la Salud para el próximo mes de diciembre no cesa, y así bien parece descartada ya la posibilidad de una entrevista con el director general del Insalud ante el inminente cambio de Gobierno, algún representante del comité de empresa ha hecho a «motu propio» indagaciones al respecto, encontrándose con la sorpresa de que en Madrid, o al menos a nivel de un alto cargo de dicho organismo, se desconocía el retraso sufrido en el pago de las nóminas del mes de octubre. De momento, en el centro los ánimos están algo más calmados que en la última asamblea, si bien se espera con impaciencia lo que ocurrirá en diciembre.

Según comentaba para nuestro diario un portavoz del comité de empresa, el administrador del centro recibió el pasado lunes un telegrama de la Dirección General del Insalud, en el que se apuntaba que aquellos centros que no dispusieran de créditos suficientes para hacer efectivos los pagos de noviembre los podían realizar aún a falta de créditos, lo cual fue interpretado por el administrador como que en diciembre ocurriría lo mismo. No obstante, lógicamente este telegrama no afecta en lo absoluto al centro toledano, ya que, como recordarán, el problema en el mismono es noviembre, para el cual existen créditos disponibles, sino diciembre. Este optimismo del administrador no es compartido, a pesar de todo, por el comité de empresa, que piensa que las cosas se mantienen prácticamente en el mismo punto que hace un mes.

Así, y a este respecto cabe señalar que ni la dirección ni la Junta de gobierno del centro ha mantenido en Madrid la célebre reunión que viene anunciándose desde tiempo atrás y dicho encuentro es ya prácticamente imposible ante el cambio inminente de Gobierno y el traspaso de poderes que se está realizando.

Aunque como decimos no ha habido en Madrid ningún contacto oficial, un representante del comité de empresa por su propia cuenta se intentó enterar de por qué mientras en otros centros sanitarios españoles el problema se ha plantado únicamente en la cuestión de guardias médicas y horas extraordinarias, sin afectar para nada a los salarios regulares, en Toledo se dijo que todo iba en el mismo bloque sin posibilidad de separación. Ante esto se encontró con la sorpresa de que a nivel central nada se sabía del asunto, por lo que intentó mantener una entrevista con Fernández Cuevas, que no fue posible.

Ante esto, sólo resta esperar el desarrollo de los acontecimientos, planteándose de entrada bien celebrar una asamblea la próxima semana, bien emitir comunicados diversos en el tablón de anuncios, debido a que el comité de empresa, por estar en centro sanitario en plena campaña electoral, teme que la convocatoria de una asamblea en estos momentos pueda interpretarse como fines electoralistas. Las elecciones en el centro se realizarán el 16 de diciembre. Entre el 24 de este mes y el día 2 del próximo se elaborarán las listas.

Cada toledano dispone de siete metros cuadrados de zona verde

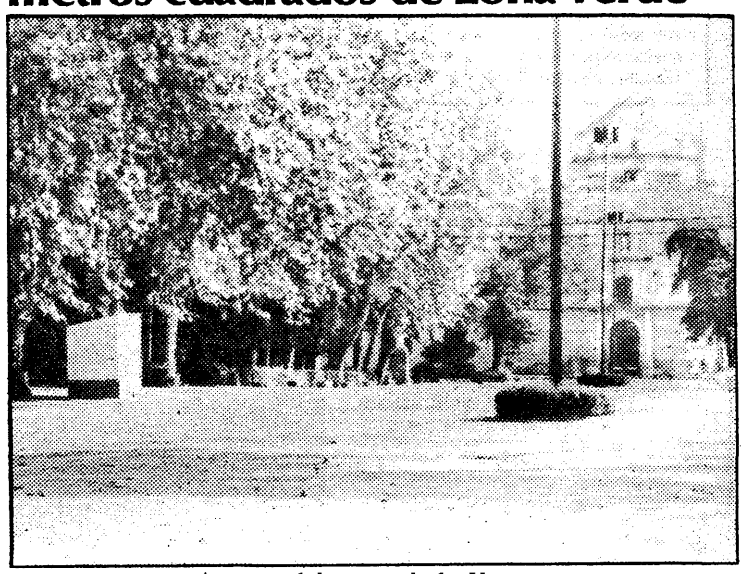

Aspecto del paseo de la Vega

A cada uno de los habitantes de Toledo nos corresponden, más o menos, siete metros cuadrados de zona verde. Este dato se desprende de realizar una simple división entre la superficie existente en nuestra ciudad de parques y jardines, 416.000 metros cuadrados, y el número de habitantes, unos 58.000.

La mayor zona verde de nuestra ciudad es la comprendida en el paseo de la Vega, donde a la vez se une el nuevo parque del Salto del Caballo, así como el campo escolar. El total de estas zonas verdes se acerca casi a los 40.000 metros cuadrados. Tras ello le sigue en extensión todo el perímetro de las murallas, en aquellas zonas donde tanto la vegetación controlada como la salvaje dan al casco histórico un pequeño anillo verde que ayuda a mantener el oxígeno de los toledanos. En estas zonas de las murallas las zonas verdes alcanzan la cifra de 23.000 metros cuadrados.

Otro de los puntos verdes más preferidos por los toledanos lo constituyen los jardines existentes en el paseo del Tránsito. En esta zona los metros cuadrados de vegetación existente son 10.700.

Luego, el resto de las zonas verdes de nuestra ciudad lo constituyen otros dos grandes perímetros, como son el paseo de Recaredo y los jardines de la Cava. En estos dos parques la superficie de zona verde es de unos 7.000 metros cuadrados en cada uno.

La cantidad de siete metros cuadrados de zona verde por habitante es, sin duda, una cifra baja si la comparamos con las que poseen otros habitantes de otras ciudades, como el caso de Madrid, donde la cifra se eleva hasta los diez metros cuadrados. Sin embargo, también hemos de decir que los toledanos, para disfrutar de la naturaleza y del fresco oxígeno que nos proporcionan los árboles, no tenemos necesidad de muchos parques, nos basta con salir a dar una vuelta por el valle, donde el ambiente del campo es mucho mejor al que pueda ser cualquier parque. En Toledo quizás haya pocos jardines dentro de las murallas; sin embargo, fuera la vegetación es más agradable que dentro.

EXCMO. AYUNTAMIENTO DE TOLEDO

ANUNCIO

Este Ayuntamiento ha convocado una plaza de administrativo, para desempeñar por un minusválido, con carácter de contratado por un año.

Instancias pueden presentarlas hasta el día 6 de diciembre próximo, desde las ocho de la mañana hasta las dos y media de la tarde.

Su disminución de incapacidad física deberá ser inferior a un treinta y tres por ciento.

Casa Consistorial, 24 de noviembre 1982.

Hoy, en el Centro Nacional de Parapléjicos

Jornada de la Sociedad Centro de Rehabilitación

Durante el día de hoy se celebrará en el Centro Nacional de Parapléjicos de Toledo una jornada de la Sociedad Centro de Rehabilitación, que contará con la participación de unos cincuenta especialistas en el tema, bajo la dirección de la doctora Mara Alcoba.

Colabora en esta jornada el Centro Especial Ramón y Cajal, de Madrid y han sido especialmente invitadas las residencias de Toledo y Talavera. Se presentarán tres ponencias que responden a las siguientes denominaciones: «Fractura de columna vertebral con lesión neurológica», «Escoliosis» y «Vejiga neurógena». La primera será presentada por los doctores Vilar y Guisández; la segunda, por el equipo de Madrid y del Centro Nacional de Parapléjicos de Toledo, y la tercera correrá a cargo del doctor Fuentes García. Como moderador de esta jornada actuará la personalidad técnica del vicepresidente de la Sociedad Centro de Rehabilitación, doctor Soria Fernández de Córdoba.

Estas jornadas que vienen celebrándose por los centros especializados de España son altamente productivas, ya que en las mismas se dan a conocer a los diferentes expertos médicos los últimos adelantos en la especialización. Estudios que revierten más tarde en el tratamiento adecuado y completo de los enfermos.

Tierras de España

Una colección sin precedentes en nuestra bibliografía.

CASTILLA
LA NUEVA

Tomo I

La geografía física, el factor humano, las actitudes económicas, la historia política, la tradición cultural ponen de manifiesto los rasgos propios de esta región, con la singularidad de que Madrid tiene en ella considerable peso específico sin olvidar la significación histórico-artística de Toledo.

Otros títulos publicados:

CATALUÑA I, CATALUÑA II, BALEARES, CASTILLA LA VIEJA - LEÓN I, CASTILLA LA VIEJA - LEÓN II, MURCIA, ARAGÓN, ASTURIAS, EXTREMADURA, GALICIA, ANDALUCÍA I, ANDALUCÍA II.

Una coedición de *FUNDACIÓN JUAN MARCH* • *EDITORIAL NOGUER*

EDITORIAL NOGUER **Madrid - Sancho Dávila, 6 - Madrid-28 - Tel. 246 14 04**
Barcelona - Paseo de Gracia, 96 - Barcelona-8 - Tel. 215 65 16

A continuación les indico con una x la forma de pago que deseo:

☐ Al contado/contrarreembolso: 5.500 ptas.

☐ Suscripción a toda la Colección por una pequeña cuota mensual.

☐ Deseo recibir más información sin compromiso sobre toda la colección.

Nombre .....

Domicilio .....

Localidad ..... *Teléfono* .....

.....

.....

.....

Robaron estupefacientes y 10.000 pesetas de la farmacia de la calle Cerería

De ocho a diez mil pesetas en metálico y una considerable cantidad de estupefacientes fue en lo que consistió el botín del robo perpetrado el pasado miércoles en la farmacia de la viuda de Eduardo Zaragoza, sita en la calle Cerería, número 26. Los ladrones, que entraron por un ventanuco del servicio que da a un patio interior, realizaron diversos destrozos en el interior del establecimiento, forzando cajones y mesas hasta dar con lo que buscaban, que no era otra cosa que el dinero y las sustancias estupefacientes que había entre las existencias de la farmacia.

El encargado de la farmacia, Enrique Fernández, fue el primero en saber lo que había ocurrido cuando en la mañana del miércoles abrió el establecimiento y comprobó que todo «estaba patas arriba», que el dinero que tenían para el cambio había desaparecido y que el mueble en el que tenían los estupefacientes estaba vacío. El total del dinero robado asciende entre ocho y diez mil pesetas, y de las drogas... no nos ha sido posible saber la cantidad de ellas con las que se hicieron los ladrones, si bien parece ser una cifra considerable. «La normal que tenemos en «stock» en todas las farmacias», señaló a este diario el señor Fernández.

No es la primera vez que la farmacia del fallecido Eduardo Zaragoza es objeto de un robo. Mejor dicho, la vez anterior se quedó en intento. El suceso ya lo dimos en nuestras páginas y quedó en intento porque el autor o autores del mismo rompieron la cristalera del escaparate y uno de ellos resultó herido, teniendo que darse a la fuga, una vez que, además, fue sorprendido por alguno de los vecinos. En esta ocasión nadie oyó ni se apercibió de nada, puesto que el robo se perpetró en la madrugada del miércoles y los ladrones aprovecharon un patio interior de una de las muchas casas abandonadas que hay en la zona para acceder por un ventanuco a la farmacia.

Con cambio de programa y nuevos problemas con el Ayuntamiento

«El hombre tranquilo», de John Ford, en el cine-club

«El hombre tranquilo», historia de un campeón boxístico retirado en su ciudad natal que se ve obligado a pelear constantemente para conquistar a la joven que ama, es la película que John Ford dirigió en 1952 y que hoy, en sesiones de tarde y noche, proyectará el cine-club Talavera. Para Ford, esta película supuso «el primer intento de realizar una historia de amor», según sus propias declaraciones. Para nosotros es uno de los últimos grandes filmes del maestro irlandés, quien hasta ese momento, en una etapa que comienza en 1924 con «El caballo de hierro», había dado obras tan importantes para la filmografía mundial como «La diligencia», «Las uvas de la ira», «¡Qué verde era mi valle!», «Fort Apache»...

El cine-club Talavera, al que muchos siguen considerando como uno de los grupos culturales más serios y activos de nuestra ciudad, parece no haber afrontado con buen pie el inicio de la temporada, y si en principio se vieron obligados a posponer la fecha de apertura por causa de las elecciones generales, ahora ha de cesar en su actividad durante el mes de diciembre a causa de los programas que el Ayuntamiento ha decidido desarrollar en la Casa de la Cultura durante ese tiempo. Es un corte a su trabajo semanal que los propios miembros del cine-club no pueden entender, según declararon a nuestro periódico algunos de ellos, ya que supone el parón de una actividad que se desarrolla permanentemente a lo largo del año, excepto en los meses de verano, y que cuenta con numerosos aficionados que acuden regularmente cada viernes a las proyecciones.

Terminaremos apuntando que se ha desechado definitivamente la película de Frizt Lang «M., el vampiro de Düsseldorf», programada su proyección para hace dos semanas y pospuesta por dificultades de transporte, que en este momento, cuando ya se acaba el ciclo dedicado a los grandes maestros, son insalvables.

Internos en la residencia de pensionistas

Boda de octogenarios en la parroquia San Juan de Avila

José Sánchez España García y Victoria Ordóñez Romero contrajeron ayer matrimonio en la parroquia de San Juan de Avila y se juraron fidelidad eterna, acompañados de amigos y familiares y ejerciendo de padrinos del evento Telesforo Fernández Fernández y María del Pilar Torán Rodríguez. El acontecimiento no hubiera sido noticiable si no es por la cualidad de los contrayentes, dos pensionistas de la residencia de pensionistas de Talavera, viudos ambos, que después de cerca de año y medio de conocerse en la propia residencia han querido dar este paso y unir sus vidas para ciento y un años. El marido, José Sánchez, es natural de Ocaña; la esposa, Victoria Ordóñez, de Madrid; el padrino, Telesforo Fernández, también es residente, y la madrina, María del Pilar Torán, es la subgobernadora de la residencia. Entre marido y mujer suman en total ciento sesenta años.

Tras la ceremonia religiosa, a la que asistieron como testigos Angelita Cazorla López, gobernanta de la residencia de pensionsitas, y su director, Jacinto Malpartida, los novios se reunieron con sus familiares y amigos en un conocido restaurante talaverano —ya que no quisieron beneficiarse de las instalaciones de la propia residencia, como en otros casos, para darle un carácter más íntimo a su matrimonio—, y en los próximos diez días disfrutarán de una luna de miel, cuyos gastos correrán a cuenta del Sevicio de la Tercera Edad, tal como está establecido. Todo se desarrolló en un tono festivo y alegre, dando muestras marido y mujer de su simpatía y ganas de vivir, cosa que, a partir de ahora, harán juntos en la propia residencia de pensionistas. Desde estas páginas les damos nuestra enhorabuena y les deseamos a la feliz pareja felicidad para ochenta años más.

Crónicas del Cañillo

El Museo Ruiz de Luna

Me llena de gozo conocer la noticia de que el moribundo Ministerio de Cultura, antes de pasar a mejor vida como tal ministerio y transformarse, según dicen, en una Secretaría de Estado o algo por el estilo, ha dispuesto la concesión de una ayuda de noventa millones de pesetas para convertir el viejo edificio de San Agustín, medio en ruinas, en futura sede de nuestro museo más significativo e importante. Enhorabuena a todos aquellos que, merced a sus gestiones, consiguieran arrancar a la Administración un pellizco tan considerable.

Efectivamente, y desde hace demasiados años, por unas razones o por otras, era una vergüenza que el tesoro pacientemente reunido por aquel gran patricio que fue don Juan Ruiz de Luna, e incrementado por otras aportaciones particulares, careciese de escaparate. De digno escaparate atenido a su categoría. Un escaparate que pronto tendrá a su disposición para maravillar a propios y extraños.

No voy a tratar de descubrirles a estas alturas la magnitud artística e histórica del museo. Baste con decir que en él podían verse y admirarse verdaderos milagros del barro a través de las épocas. Milagros de un oficio que diera fama y lustre a nuestra ciudad en todos los confines del orbe y que, aunque con dificultades noblemente, intrépidamente resueltas cada día, sigue sosteniéndose y conquistando laureles. Más laureles que dinero, ésa es la verdad, pues el esfuerzo y la notoria destreza de los artesanos no se corresponde con la ganancia, según sería de desear. En eso consiste su servidumbre y su grandeza. Ríndese, pues, desde estas líneas un cálido homenaje a tantos y tantos alfareros conocidos y desconocidos que a lo largo de los siglos entregaron sus vidas y su arte al oficio del barro en una cadena ciertamente gloriosa.

Allí, en el museo que, cuando las obras se lleven a cabo, volverá a abrirse a la curiosidad de las personas sensibles, está, entera, viva y fresca, la total historia de un pueblo. De nuestro pueblo en su actividad más representativa. Una actividad que no se mide en dineros, sino en belleza. Y que alcanzó, y continúa alcanzando, cimas insignes en ese tierno y amoroso mundo de la obra bien hecha.

Del quehacer humano más humilde, pero también más arrogante y hermoso nacido de las manos de las criaturas. Un oficio, un menester, el del barro, creativo por naturaleza y cuyo origen se pierde en la noche de los tiempos.

Desearía que el museo, en su emplazamiento futuro, no quedase sólo en un testimonio del pasado. Desearía que se enriqueciese con los hallazgos arqueológicos recientes y con esas piezas romanas y árabes —contemporáneas de Medina Azahara— que no hace mucho se descubrieron y que demuestran que el solar talaverano fue un centro alfarero bastante más antiguo de lo que venía suponiéndose. Y desearía asimismo que albergase las obras actuales que posean la altura suficiente, que den la talla, como suele decirse, porque todas ellas, en conjunto, forman esa cadena imperecedera de la que antes hablara; ya que la artesanía, para no convertirse en arqueología, no se detiene en un año o en un siglo determinado. La artesanía del barro, y en general todas las artesanías, son hijas de la herencia, pero necesitan renovación y necesitan ser fieles a su tiempo. Así lo entiendo y así lo he defendido siempre.

Me gustaría dar fin a esta crónica lanzando un invitación, para que se pronuncien sobre el particular desde estas páginas, a las autoridades que vayan a regir el museo y, sobre todo, los que han hecho del oficio del barro la razón de su vida. Me gustaría que ellos, los protagonistas principales, tomasen la pluma para decir si prefieren un museo muerto o un museo palpitante. Vosotros, amigos del alma, tenéis la palabra.

Juan DEL TAJO

Nos han contado...

... que el domingo pasado, la localidad toledana de Segurilla fue escenario de una gran fiesta, en la que participaron como invitados varios personajes muy significativos de la vida política española de hace unos años y que en la actualidad se han retirado de la actividad política, aunque no por ello han dejado de ser amigos de sus amigos, como debe ser. Entre estas personalidades estaba el que fuera ministro de Planificación y Desarrollo y de Educación Cruz Martínez Esteruelas, que invitado por su amigo Manuel Degano, anfitrión de la fiesta, participó en el festín, cuyo motivo principal era una de las primeras matanzas que se realizan en Segurilla esta temporada. La fiesta, según nos han contado, transcurrió con absoluta normalidad, los invitados se divirtieron de lo lindo y, en fin, allí de lo que menos se habló fue de política, porque el asunto era divertirse y la política nunca ha sido buen tema que favorezca expansionarse .

... que, ya que hablamos de política, habrá que significar que Alianza Popular sigue viendo, calificando, escogiendo y descartando nombres para que encabecen la lista para las próximas elecciones municipales. Bueno, claro, todo este asunto es un decir, porque lo cierto es que los responsables de AP en Talavera siguen trabajando en ese sentido, y ya nos han dicho que hay ciertos nombres que suenan más que otros para ser jefe de oposición en el municipio talaverano, aunque en las filas aliancistas no se descarta incluso llegar a ganar si es que las elecciones se celebran en abril y los da tiempo a prepararse para ellas. Antonio Martín es el que hasta el momento cuenta con más posibilidades, aunque por el momento se está a la espera de lo que ocurra en cuanto a posibles coaliciones. Lo que parece seguro es que, según nos han dicho reiteradamente, Alianza quiere un candidato talaverano de nacimiento o cuando menos que lleve el suficiente tiempo aquí como para ser considerado como tal. Incluso en la lista habrá mayoría talaverana. Y al hilo de esto, un hombre viene escalando posiciones y cuenta cada vez con más valedores: José López Carrasco, actual decano del Colegio de Abogados, talaverano y hombre —dicen— capaz de capitanear «la derecha civilizada» en nuestra ciudad.

... que los comerciantes de la calle de San Francisco y aledañas están preocupados por la indisciplina automovilística de los conductores que aún no se han sensibilizado respecto a la «zona azul» de estacionamiento vigilado en estas vías, que estuvieron no hace mucho en un tris de ser cerradas al tráfico y que gracias a la movilización de comerciantes y residentes permaneció abierta, aunque con el «compromiso» de todos de respetar al máximo las señalizaciones y contribuir cada uno a hacer más fluida la circulación rodada en esta zona. Al parecer, los automovilistas siguen haciendo poco caso a la señalización de zona azul, y de persistir las dificultades del tráfico en esta zona el Ayuntamiento podría dar marcha atrás y, como el tema aún está sobre la mesa, decidir convertirla en zona peatonal. De ahí que los comerciantes quieran hacer un llamamiento a los automovilistas para que respeten las señales, aparquen el tiempo permitido y luego dejen el espacio libre sin estacionarse en doble fila ni obstruyendo la circulación. Y es que en la actual situación los comerciantes están muy a gusto y no quieren que ahora puedan cambiar las tornas.

... que en el barrio de Gamonal el Ayuntamiento talaverano ha dejado huella de su descuido, y lo que antes era la fuente de piedra de la plaza del pueblo ahora está convertida en dos bloques de piedra, uno de los cuales yace en el suelo desde hace ya varias semanas esperando que la máquina que la desmontó la vuelva a montar en su lugar. Al parecer, fue desmontada para que fuera arreglada su grifería, pero, según algunos vecinos del pueblo, ni se ha reparado ni se ha vuelto a montar, siendo esto último, por supuesto, lo más evidente, puesto que allí está, en el suelo, a la vista de todos. Claro está, que los gamoninos esperan que como la plaza se llama de la Constitución al menos el próximo día 6, día de la Constitución, el Ayuntamiento tenga a bien festejar la fecha señalada teniendo la fuente de la plaza arreglada y montada. A ver si es verdad.

... que los hay que tienen suerte. Como, por ejemplo, los vecinos de Cardiel de los Montes, que cuentan entre sus paisanos con Luis Ramírez de Vergal Vergara, que, aun residiendo y viviendo en México desde hace unos años, destina su dinero a hacer mejor y más productiva la vida de los de Cardiel que no tienen ni encuentran trabajo. Así, además de otras industrias y actividades económicas y comerciales, hace unos días ha entrado en funcionamiento en esta localidad de la comarca talaverana una fábrica de hilaturas propiedad de Luis Ramírez, en la que ha empezado ya a trabajar un número importante de vecinos del pueblo, que está cifrado en una séptima parte de sus habitantes, dato que habla de la importancia que para la localidad tiene la fábrica. Luis Ramírez, como se ve, no olvida a su pueblo ni a sus paisanos, y bien merece que su obra sea conocida.

En el IV Certamen de la Piel y de la Moda Mujer

Dieciocho millones de pesetas en pieles desfilarán esta noche

Esta noche, a partir de las diez y media y en la discoteca Tucumán, va a tener lugar el IV Certamen de la Piel y Moda Mujer que, organizado por Ravic Moda, Peletería Emilio Lozano y Calzados Núñez, volverá a constituir una edición más de la mayor concentración del año en cuanto a hechos de estas características. El Certamen de la Piel y Moda Mujer, que este año celebra su cuarta edición, ha sido en las anteriores el acontecimiento social talaverano que más público ha convocado, llegándose el año pasado a reunir a cerca de dos mil personas en las instalaciones del restaurante del Mercado Nacional de Ganados, que fue escenario en aquella ocasión. Este año, después de varios retrasos en la celebración, será la discoteca Tucumán el escenario en donde se desarrollará este certamen, para el que se espera un número de espectadores que bata el récord del anterior.

Doce bellas señoritas serán las modelos encargadas de mostrar y lucir su belleza, resaltada por los cuarenta y dos vestidos que presenta Ravic Moda, los cuarenta y dos pares de zapatos que aporta Calzados Núñez y los abrigos y chaquetones de piel que por un valor de dieciocho millones de pesetas muestra Peletería Emilio Lozano. Todo ello es lo que conforma el certamen, que estará dividido en dos partes: una primera de anticipo de lo que será la moda primavera 1983 y otra diferenciada que consistirá en el desfile de la temporada otoño-invierno en cuanto al gran vestir se refiere. Felipe Martín, compañero en la información radiofónica de RCE en Talavera, será el presentador del certamen, que como broche de oro contará con la actuación del polifacético Pedro Maestro, que con sus chispas de humor dará la nota alegre y desenfadada de lo que promete ser todo un espectáculo.

Villanueva de Alcardete

Un millón de pesetas, escaso presupuesto de la banda municipal

VILLANUEVA DE ALCARDETE
Santiago Castillo

La conocida banda de la localidad, dirigida magistralmente por Dionisio López y compuesta de una nutrida mezcla de jóvenes, adultos y veteranos, hace de auténtico motor que mueve cualquier acontecimiento o actividad que se celebra en esta población, es decir, para los alcardeteños representan una familia muy unida. Su propio director reconoce que «cada vez son menos las bandas que hay en España; nosotros celebramos por todo lo alto a nuestra Patrona; ella nos proporciona una garantía de éxito y continuidad, pues aparte de las actividades musicales siempre celebramos la correspondiente misa», terminó manifestando. Se queja de esos intelectuales del pueblo que contemplan pasivamente a la banda de música, sin molestarse en ayudarla.

Nacida en 1931, ha recorrido un largo periplo de pueblos de nuestra geografía. La semilla que ha dejado en sus respectivas visitas ha servido para que volviesen a llamarla. Un millón de pesetas es el presupuesto de 1982. La infraestructura se está montando paulatinamente, existiendo una escuela donde se ensaya y se dan clases a futuros músicos. «Lo importante es que nunca desaparezca», reitera Vicente Toldos, responsable de dicha escuela.

Cuando llega Santa Cecilia se hace balance, la banda se reúne y celebra conjuntamente todos los actos programados en su honor. Este año los claretinistas Francisco Charnet Mena y José Emilio Toldos dieron un concierto extraordinario por la perfecta interpretación de obras de Mozart, Glazunov y Bach. Asimismo, la propia banda ha estudiado la ampliación de su exquisito repertorio, con el fin de incluir nuevas obras.

La banda municipal de música —compuesta por treinta miembros— cuenta con un exquisito repertorio, el cual piensan ampliar a pesar del corto presupuesto con que cuenta para renovar su infraestructura. (Foto Fernández.)

La banda municipal engloba la personalidad de todo un pueblo. Los músicos ensayan dos días por semana, sienten la música profundamente y hay una sincronización ecuánime en todas sus interpretaciones. Nadie más que ellos sabe las enormes vicisitudes por las que han pasado y continúan pasando las distintas bandas municipales. Por ello su desaparición originaría una orfandad irremediable para toda la sociedad alcardeteña. Una sociedad que sabe que sus 30 componentes, el más joven de doce años, ofrecen un auténtico servicio de disciplina, convivencia y de esperanza a todos los alcardeteños y a los cientos de pueblos que anualmente visitan.

Gerindote

No hay peligro de epidemia de meningitis

El niño que contrajo la enfermedad no quedará afectado por ninguna secuela

El pasado viernes era ingresado en la residencia sanitaria Virgen de la Salud, de Toledo, el pequeño Fernando Ludeña, de cinco años de edad, por prescripción del doctor José Luis Alvarez Valero, médico titular en la localidad de Gerindote. El niño, tras serle efectuadas las pruebas oportunas, resultó tener una meningitis bacteriana que es epidémica, contagiosa y muy transmisible. Afortunadamente, Fernando se encuentra fuera de todo peligro y, según su médico de cabecera, no le quedará ninguna secuela. Este caso de la temida enfermedad es la segunda vez que se produce en un niño en lo que va de mes, pero, no obstante, no hay ningún peligro de epidemia, según señalaba para nuestro diario el propio director provincial de la Salud.

El doctor Alvarez Valero comentaba a nuestro diario que los síntomas comenzaron a aparecer en el pequeño el miércoles, pero con características un tanto contradictorias. Así, al cuadro de fiebre se unieron vómitos y diarreas, cosa que inicialmente no alarmó debido a que en la localidad, cercana a Torrijos, se había producido días antes una epidemia de disentería. No obstante, ante el aumento de los síntomas, nuestro interlocutor pensó que podría tratarse de meningitis, por lo que recomendó inmediatamente el traslado de su paciente al centro sanitario. Una vez allí, y tras realizarle una punción lumbar, se comprobó que era un caso de meningitis, procediéndose rápidamente a realizar el tratamiento oportuno.

Según señalaba el médico de cabecera, hay dos tipos de meningitis: la vírica, que es contagiosa, pero no epidémica, y la bacteriana, que es epidémica y muy transmisible, siendo esta segunda la que padece el pequeño. Por este motivo se tomaron rápidamente medidas de profilaxis, como dar un determinado antibiótico a los familiares del pequeño y a todos sus compañeros de párvulos en la escuela: «Normalmente —decía el doctor Alvarez Valero— sólo es necesario suministrar dicho antibiótico a los familiares y compañeros de pupitre de los pequeños que la padecen, pero, dado que el aula no reúne unas óptimas condiciones higiénicas y además tiene humedad, preferimos dar en prevención el antibiótico a todos los niños.»

Lógicamente, la localidad toledana de Gerindote ha pasado durante estos días jornadas de gran tensión, temiendo que el caso pudiera desembocar en una epidemia, pero de momento la tranquilidad ha vuelto al conocerse que se trata tan sólo de un caso aislado. «El pasado mes de junio —puntualizaba nuestro interlocutor— tuvimos otro cuadro meningítico en el pueblo, pero no le puedo dar más datos porque yo estaba de vacaciones y no le seguí tan directamente como éste.»

Puestos al habla con Félix Muñoz Cosín, director provincial de la Salud, éste nos confirmaba que se trata de un caso aislado que ha sido perfectamente controlado, sin que haya motivo alguno de preocupación. No obstante, a principio de mes en la capital se produjo otro caso, concretamente el día 3, detectándose la enfermedad en una niña.

Así, pues, los vecinos de Gerindote, un pequeño pueblo de 1.620 habitantes, pueden estar tranquilos.

Quintanar de la Orden

Las becas para los alumnos del instituto de bachillerato descendieron un 60 por 100

QUINTANAR. Angel Barrios

El instituto de bachillerato Infante Don Fadrique, de esta localidad, acoge en sus aulas a 470 alumnos de toda la comarca, atendidos por 28 profesores entre numerarios y contratados. Este centro docente lleva en funcionamiento desde el año 1969 y es su actual director el agregado de geografía e historia Francisco Amigo Gutiérrez, quien, como portavoz de la Asociación de Padres, manifestó el malestar latente por la no concesión por parte del Ministerio de Educación de las becas de transporte que en cursos anteriores tenían concedidas los alumnos.

El horario de clases se desarrolla por la mañana y por la tarde, y el centro carece de comedor; así los alumnos realizan diariamente cuatro viajes, ya que la pequeña cantina no puede absorber la gran demanda de alumnos que vienen de fuera, siendo éstos de un 60 por 100. Muchos de ellos vienen hasta de una distancia de 20 kilómetros, como los de Corral de Almaguer o los de Villamayor de Santiago, éstos de la provincia de Cuenca. Los alumnos pagan a los transportistas contratados por el centro 3.000 pesetas al mes. Muchas son las familias que tienen estudiando en este instituto a varios hijos, no teniendo ninguna ayuda ni descuentos especiales.

La dirección y Asociación de Padres, que preside el secretario del Ayuntamiento, señor Gamero, tratan de solucionar este tema con continuos contactos con autoridades del Ministerio. Esta problemática le fue expuesta en una reciente mesa redonda celebrada sobre temas de la educación al director provincial del ramo, señor Alcañiz, que escuchó las protestas de padres, alumnos y profesores, reconociendo «el recorte» presupuestario en este tipo de ayudas.

Parece ser que cuando abandonen las actuales dependencias que son ocupadas por el instituto de formación profesional, dentro de este instituto de bachillerato, y según proyectos que obran ya en poder de la unidad técnica de Educación en Toledo, se construirá un comedor para 120 alumnos, además de un laboratorio, aula de audiovisuales, sala para exámenes, recinto recreativo, seminarios didácticos, etc. Además de vestuarios y duchas solicitados a la Diputación Provincial, que ya en el curso anterior colaboró en restaurar la pista de deportes.

Destacar como anécdota tremendamente humana que en este instituto asiste a clase una alumna invidente, la cual es aceptada estupendamente por sus compañeros y profesorado. Esta alumna, que se vale de una máquina Braille, estuvo escolarizada en un colegio de Alicante, pero al no tener plaza en los centros especiales de la ONCE de Madrid decidió continuar los estudios de BUP en este instituto. Indudablemente el contar con una alumna invidente supone para todos una experiencia muy importante y entrañable.

Noticiario toledano

Torrijos: Creada una plaza de operario de servicios

El Ayuntamiento en pleno, en sesión ordinaria, acordó la creación en la plantilla de funcionarios municipales de una plaza de operario de servicios en general, incluida en el grupo de administración especial, subgrupo de servicios especiales, dentro de la clase personal de oficios, lo que se ha hecho público en cumplimiento de cuanto determina el vigente Reglamento de Funcionarios de Administración Local.

■ OLIAS DEL REY: DEVUELTA LA GARANTIA POR LA INSTALACION DE CALEFACCION.— Habiendo solicitado el contratista de las obras de instalación de calefacción en el grupo escolar de la localidad, Cándido Eydallín Eydallín, la devolución de la garantía constituida para el cumplimiento del contrato, se somete el expediente a información pública para que en el plazo de quince días puedan presentar reclamaciones quienes creyeran tener algún derecho exigible al adjudicatario por razón del contrato garantizado.

■ LILLO: APROBADO EL EXPEDIENTE DE SUPLEMENTO DE CREDITO.— El Ayuntamiento en pleno ha aprobado el expediente de suplemento de crédito número 1 del vigente presupuesto ordinario y el expediente de modificación del suplemento de crédito número 1, también del presupuesto de inversiones, lo cual se halla expuesto al público en la secretaría municipal durante el plazo de quince días al objeto de oír reclamaciones.

Transcurrido dicho plazo sin haberse presentado ninguna, el acuerdo se convertirá en definitivo. Los gastos de presupuesto ordinario con cargo al superávit del año anterior ascienden a 5.220.000 pesetas, mientras que los gastos del presupuesto de inversiones alcanza la cifra de 3.709.000 pesetas, que son los recursos utilizados.

■ CUERVA: MODIFICADAS LAS TARIFAS DE DISTINTAS ORDENANZAS FISCALES.— La Corporación Municipal, en sesión extraordinaria, acordó la modificación de las tarifas de distintas ordenanzas fiscales, las cuales se encuentran expuestas al público en la secretaría de este Ayuntamiento por un plazo de quince días hábiles para poder informarse y oír las oportunas reclamaciones.

En caso de no presentarse reclamaciones, dicho acuerdo tendrá el carácter de definitivo. De esta manera las tarifas modificadas se refieren a dos grupos:

1. Las tasas de puestos, barracas, etc. Por cada metro cuadrado la ocupación de plazas y calles con puestos, barracas, etc., en la fiesta Virgen del Remedio, a 300 pesetas el metro cuadrado por todos los días, hasta un máximo de diez metros cuadrados. (El resto de las tarifas no se modifican.)

2. Las tasas por las mesas de café, motillerías, etc. Por cada mesa o velador en calles o plazas pagarán en temporada de verano 250 pesetas.

Y por cada metro cuadrado de ocupación de vías públicas con mesas, sillas, etc., de bares y quioscos pagarán 250 pesetas por metro cuadrado cada temporada.

■ APROBADO EL PROYECTO TECNICO DE LAS OBRAS DE SANEAMIENTO EN QUERO.— El pleno de la Corporación ha aprobado en sesión extraordinaria el proyecto técnico complementario de las obras de saneamiento de este pueblo, redactado por el ingeniero Javier de Toledo Coria, por un importe de 29.451.093 pesetas. Dicho proyecto ha quedado expuesto al público por término de quince días en la secretaría del Ayuntamiento para que pueda ser examinado y presentarse contra el mismo las reclamaciones que estimen oportunas.

■ SOTILLO DE LAS PALOMAS: APROBADO EL PADRON DE DIVERSOS ARBITRIOS.— La Corporación ha aprobado el padrón de los diversos arbitrios, derechos y tasas municipales correspondientes al actual ejercicio económico, el cual se encuentra expuesto al público por un plazo de quince días hábiles a efectos de examen y reclamaciones.

PRONTO-CREDIT
El crédito rápido... para pagar lento
Sinagoga, 3
Teléfono 22 33 68. TOLEDO

La provincia, pueblo a pueblo

Huecas: predomina el cultivo de cereales y el paro no es preocupante

COLECCIONABLE

Esta pequeña localidad pudiera derivarse de «osca», que es como muesca o también proceder de cocca o hueco. Para algunos se deriva de un término hispano-árabe, Wakkas. Como se puede apreciar, el origen no está excesivamente claro, por las distintas concepciones que unos y otros han vertido. Perteneciente al partido judicial de Torrijos, esta población tiene una altitud de 530 metros sobre el nivel del mar, aproximadamente.

A la izquierda del pueblo corre el arroyo de Rielves y las localidades que la rodean son: al Norte, Fuensalida; Villamiel, al Este; Rielves y Barcience al Sur, y Torrijos al Oeste, distando de la capital de la provincia unos veinticinco kilómetros.

La población está compuesta en la actualidad por 329 habitantes, según el último censo, cifra que si la comparamos con la del censo anterior supone un aumento mínimo de personas, que se traduce en unos doce de diferencia. Esto indica que apenas si ha habido variación real en el número total de habitantes. Por otra parte, la extensión del término alcanza las 2.500 hectáreas de terreno.

Actividad socio-económica

La actividad económica predominante es el cultivo de cereales, que alcanza un tanto por ciento muy superior con respecto a la vid y el olivo, que son los otros dos cultivos de Huecas. La ganadería no es muy importante, aunque existen 1.500 cabezas de ganado lanar, cifra considerable, y ya en menor medida, el ganado cabrío y porcino. Antiguamente la producción de lana se llevaba a la Real Fábrica de Guadalajara, y las cabezas se repartían en tres rebaños.

El término está totalmente acotado y existe caza, sobre todo menor en buena medida, destacando la perdiz y la liebre, entre otras.

Si nos referimos a la industria, decir que no existe. Por cuanto a la ocupación en que se emplean los vecinos, se puede comprender que una gran parte se dedica a los quehaceres propios de la agricultura —se dedican a ella los mayores de treinta años—, pero una parte de la población activa se traslada a Fuensalida, ocupándose en diferentes fábricas de calzado y muebles. Con lo cual, el paro no ocupa en esta localidad un problema, como sucede en otras poblaciones con menor suerte.

Fiestas populares

Esta localidad de Huecas cuenta, entre sus fiestas patronales, con tres fechas claras y concretas que dan lugar a la conmemoración de los festejos locales. Así, de esta manera, tenemos que la primera festividad es el 24 de junio, San Juan Bautista. La segunda es la celebrada en honor a la Virgen del Carmen, el día 16 de julio, y la última es la que tiene lugar el día 23 de diciembre, fiesta de Santa Eugenia.

Otro hecho que no se puede olvidar es la gastronomía; los platos típicos que se pueden ver en cualquier casa son el cocido, las patatas guisadas al puchero y el gazpacho, como más importantes, sin olvidar algunos otros propios de la zona.

Historia y monumentos

Huecas fue una villa del señorío del marqués de Estepa, conde de Fuensalida. Este adquirió el señorío cuando el pueblo estaba casi perdido; por sucesivas apropiaciones, el conde fue adquiriendo la mayor parte del pueblo, llegando a alcanzar el dominio absoluto del lugar.

Huecas estuvo rodeado de villas y lugares despoblados de fundación antigua, Renales, Arganee, Rodillas, Alserilla, lo cual hace pensar que la misma Huecas es una localidad muy antigua. En su término se encontraron instrumentos de sílex. Los romanos establecieron en el paraje, a poco más de un centenar de metros al oeste del actual emplazamiento, una villa. Restos de ella los tenemos en un pavimentado de mosaico, de teselas policromadas, con dibujos geométricos. Estos restos se pueden situar en los siglos III y IV de nuestra Era. También se han encontrado monedas de la época de Constantino el Grande. Los colonos hispanoromanos apreciaron la bondad de estas tierras cultivándolas; de aquí que se pueda deducir que fue un centro agrícola de gran interés.

Es muy probable que continuase el caserío primitivo en la época visigoda. En la dominación árabe el lugar se llamó Wakkas. Su castillo fue erigido a costa de Fath Ibn al-Kassari, tradicionalista toledano, en la época de Almanzor, entre los años 993 y 1002. De aquel nombre se originó luego, en documentos mozárabes de comienzos del siglo XIII, el término Ocas y Occas. Después, en los siglos XVI y siguientes se llamó Guecas.

En el 1261 apareció, en un documento mozárabe, un vecino de ese pueblo apellidado Caro.

Población: 329 habitantes.
Extensión: 2.500 hectáreas.
Actividad económica: Cereales, vid y olivo.
Corporación municipal: Siete concejales (entre ellos el alcalde y todos ellos pertenecientes a UCD).

Valle del Gévalo

Más de cien mil pesetas para los damnificados de Levante

VALLE DEL GEVALO
Servicio especial

Los cristianos del precioso valle del río Gévalo, cinco pueblos —Robledo del Mazo, Las Hunfrías, Piedraescrita, Navaltoril y Robledillo— que entre todos suman poco más de mil habitantes, han realizado una colecta en favor de los damnificados en las recientes inundaciones del Levante español. El donativo asciende a la considerable cifra dé ciento una mil doscientas ochenta y seis pesetas, que han sido enviadas a Cáritas Diocesana de Valencia, Alicante, Murcia y Albacete, a través de Cáritas Diocesana de Toledo.

La colecta, realizada hace varios domingos, asciende a una suma considerable, sobre todo si se tiene en cuenta el escaso número de habitantes, así como las dificultades económicas que últimamente vienen padeciendo éstos tres meses de paro, escasa agricultura, algunas cabras... Sin embargo, recordando al profeta Isaías, los cristianos del valle del Gévalo han partido su pan con el hambriento para que los dones eucarísticos no sean vacíos, sino expresión sincera de que la comunidad cristiana se va transformando en ofrenda permanente y vital.

Por otra parte, hay que señalar también que dentro de pocos días se incorporará a estos cinco pueblos el nuevo sacerdote a ellos destinado, Christopher Hartley, que fue ordenado por Juan Pablo II en pasado día 8 en Valencia.

Perspectivas de desarrollo en la provincia de Toledo

Un objetivo principal: elevar el producto interior bruto mediante la creación de puestos de trabajo, el freno a la emigración y la corrección de los desequilibrios comarcales

Al hilo de los estudios técnicos realizados por Intecsa sobre los problemas del desarrollo económico-social de nuestra provincia iniciamos hoy unos comentarios que desgraciadamente tienen que comenzar proclamando que Toledo sigue siendo una de las provincias cenicientas del conjunto nacional, es decir, con más bajo nivel de desarrollo.

En teoría, la solución es tan sencilla como complicada en la práctica: todos los economistas coinciden —y los que aplicamos solamente el sentido común también— en que no hay otro remedio que aumentar la producción, incrementar el PIB, armonizando con este objetivo principal otros tres de particular trascendencia en los momentos actuales: 1, elevar el volúmen de empleo; 2, frenar la emigración que todavía sigue desangrando a nuestra provincia; 3, corregir los desequilibrios comarcales que se vienen produciendo para que no haya zonas prácticamente desiertas y otras con una excesiva concentración de actividades económicas.

El factor profuctivo más dinámico, el que engendra más riqueza, es, sin duda, el de la industria de transformación. Toledo no puede escapar a esta regla; si quiere elevar su producción tiene que construir una base industrial amplia y sólida. La Administración Central, la región, los organismos provinciales y locales, los patronos y los obreros tienen que encauzar su acción en este camino por la sencilla razón de que no hay otro. Hay quien dice que incluso se debe sacrificar cualquier otro objetivo secundario por importante que sea, con tal de asegurar el primario: aumentar la producción industrial.

Dos dificultades

Hay dos escollos importantes que salvar:

Primero: El predominio del sector agrario con pequeñas explotaciones y escasos capitales en general, desde luego no los suficientes como para pensar que el dinero se va a pasar del campo a la industria.

Segundo: El hecho indiscutible de que Toledo ha estado siempre marginado como provincia apta para la venida de capitales extraprovinciales deseosos de montar industrias nuevas en nuestro suelo; es más, se ha producido el fenómeno contrario, es decir, los escasos capitales importantes generados aquí se han marchado fuera. El fenómeno del polígono industrial de Toledo ha marcado una reacción contra este estado de cosas, muy satisfactoria, pero cuyas dimensiones son todavía pequeñas. Lo mismo hay que decir del auge industrial de pueblos como Sonseca, por ejemplo, que constituyen la excepción de la regla.

Estrategia viable

Como Toledo no está en condiciones de transformarse de agraria en industrial de la noche a la mañana, no hay más estrategia viable que la de transformar su base productiva agraria en industrial en un plazo prudente y sobre la base precisamente de sus productos agrarios. Lo que se ha dicho tantas veces en forma más inteligible y directa: que no tengamos que vender los tomates y los pimientos a Murcia para comprárselos luego enlatados y traerlos de nuevo a Toledo. Ya se entiende que esto no quiere decir que tengamos que abandonar nuestros cultivos, sino todo lo contrario. Precisamente los especialistas en esta materia aconsejan las siguientes líneas de actuación en este orden:

«En el campo estrictamente agrario se debe buscar un mejoramiento de las actuales condiciones de producción aprovechando integralmente las nuevas áreas de regadío que se vayan incorporando. En concreto, esto puede expresarse en los siguientes tipos de acciones:

— Identificación y delimitación precisas de áreas susceptibles de ser incorporadas ventajosamente al regadío.

— Reconversión de áreas marginales actualmente dedicadas a cultivos extensivos, principalmente cereales. Según las zonas, puede optarse por reconversión forestal o ganadera extensiva.

— Protección de las áreas de regadío contra las invasiones industrial y residencial, cuestión crucial para el desarrollo económico provincial y que debe preocupar en la medida en que estas áreas son, precisamente, las de mayor concentración demográfica.

— Investigación agraria, con dos objetivos principales:

Estudio de las posibilidades de la provincia en productos que tienen déficits nacionales y que, por consiguiente, inciden negativamente en los resultados del comercio exterior.

Estudios tendentes al mejor aprovechamiento agrario de las condiciones naturales de la provincia.

— Explotación forestal o de otro tipo a determinar de las extensiones actualmente abandonadas. Probablemente no exista más alternativa que la de un aprovechamiento con el menor empleo posible de mano de obra, dado que se trata de zonas semi-vacías.»

Luis MORENO NIETO

BOADILLA DEL MONTE
RESIDENCIAL LOS YELMOS
VIVIENDAS DE PROTECCION OFICIAL EN COOPERATIVA
— Pisos de 3 dormitorios
— 2 baños completos y aseo
— Salón con chimenea
— Puertas blindadas
— Calefacción y agua caliente centrales con contadores individuales
— Plaza de garaje
— Piscinas
— Parques infantiles
FACILIDADES HASTA 16 AÑOS
GETECO. Alonso Cano, 4
TELS. 4467254 y 4467258

Escalona

Numerosas personalidades en el séptimo centenario del infante don Juan Manuel

ESCALONA. Servicio especial

La villa de Escalona prepara ilusionada la especial conmemoración del séptimo centenario del nacimiento del infante don Juan Manuel, que se celebrará entre el 11 y 18 del próximo mes de diciembre. Los preparativos que se están llevando a cabo para tal conmemoración ya están en marcha.

Según nos ha comunicado el coordinador de la conmemoración, los testimonios de adhesión son numerosísimos; así, centros de cultura, ateneos de diferentes provincias españolas han manifestado su colaboración a tales actos. Concretamente, Alicante, Valladolid, Salamanca, etc., ya han dado su sí con el fin de dar mayor realce a fecha tan señalada.

El mismo coordinador nos explicaba cómo se han puesto en contacto con las corporaciones locales de Villena y Peñafiel, unidas directamente con la vida del infante, para realizar un hermanamiento por los vínculos que tienen estas localidades con el infante don Juan Manuel, y han respondido afirmativamente con sendos acuerdos de colaboración en la exaltación de esta figura de las letras que cumple su séptimo centenario.

Además de la colaboración de estas localidades anteriormente citadas, presumiblemente harán acto de presencia distintas personalidades de las letras y de las ciencias. Así, el día de la inauguración, una destacada figura de las letras, aún no determinada, procederá a tal inauguración.

El segundo día —fecha principal—, además del acto de hermamiento anteriormente citado con las dos localidades alicantina y vallisoletana, respectivamente, se celebrará una exaltación literaria en el castillo de Escalona con diferentes escritores y poetas de varias regiones españolas, y se leerá un cuento del «Conde Lucanor», que tan poéticamente escribió. Ya por la tarde habrá un concierto de música medieval, que supondrá una especie de agasajo cultural a todos los invitados y asistentes.

Las corporaciones locales de Villena y Peñafiel enviarán asimismo sus respectivas bandas de música y coros y asistirán los representantes literarios genuinos de la localidad a exaltar la figura del infante.

Igualmente, durante la semana de celebración de tan importante conmemoración se darán un sinfín de conferencias, actividades de tipo cultural, como una lección que dará el presidente provincial de la Asociación de Amigos de los Castillos sobre las venturas y desventuras que atraviesan los castillos españoles.

Se representará una obra de teatro por un grupo profesional. El grupo teatral Marqués de Viana también participará. Y como clausura de los actos se llegará a la cita poética del IV Certamen Literario, concediéndose los premios de dicho certamen sobre literatura y dibujo.

Digno de reseñar es la dignificación que van a alcanzar los premios, pues, aunque de pequeña cuantía, los jurados que dictaminarán los trabajos estarán compuestos por ilustres personalidades de las letras españolas; véase: Guillermo Díaz-Plaja, Angel Benito y otros.

Por último, indicar cómo el presupuesto previsto para esta conmemoración se ha visto desbordado; no obstante, la acogida dispensada ha sido favorable en todos los sentidos debido a la gran preocupación y esperanza que todos los vecinos de Escalona y de otros lugares tienen puestas en tan extraordinario acontecimiento conmemorativo como es el séptimo centenario del nacimiento del infante don Juan Manuel.

Toledo, hoy

• **Teatro de Rojas.**— «Tragicomedia de Calisto y Melibea», de Fernando de Rojas. Organizado y patrocinado por el Ayuntamiento de Toledo.

A LAS 19,30:

• **Palacio de Fuensalida.**— Conferencia sobre «Los pintores Correa de Vivar y Comontes», por Isabel Mateo, investigadora del Instituto Diego Velázquez, del C. S. I. C.

A LAS 19,30:

• **Salón de actos del Ayuntamiento de Toledo.**— Presentación del volumen «Castilla la Nueva I», de la colección «Tierra de España», con José María de Azcárate Ristori, que pronunciará una conferencia sobre «Toledo y la fusión de culturas».

EXPOSICIONES

• **Caja de Ahorro Provincial de Toledo.** (Palacio de Benacazón.)— Oleos, dibujos y esmaltes de Juan Carlos y Pilar Alonso García. Laborables, de 18 a 21 horas.

• **Sala de exposiciones de la Diputación Provincial.** (Plaza de la Merced, 2.)— Oleos del padre Arsenio Muñoz. Laborables, de 9,30 a 14,30 y de 17 a 20 horas. Sábados, de 9,30 a 13 horas.

• **Galería Selección.** (Calle Puerta Llana, 14.)— Oleos de Fany. Laborables, de 10 a 14 y de 16 a 20 horas. Festivos, de 12 a 14 horas.

Toledo, ayer

26 de noviembre de 1804: Correos de veredas por tierras de Talavera

El alcalde mayor era el licenciado Benito Sáenz González, abogado de los Reales Consejos y Justicia Mayor de la villa de Talavera y sus tierras.

En este día dispone que salga el correo de veredas a llevar dos disposiciones dadas por Carlos IV hasta Higuera de las Dueñas.

Se les pagaba 12 reales en cada pueblo. Confiesan que no pueden firmar por no saber escribir los alcaldes de Montesclaros y de Arsenal —Ignacio de Antón y Francisco Gómez de Mateo—. En lugar de ellos firma el escribano Bernardo Sanguino.

El relato que hacen al regreso es de una divertida odisea saltando arroyos, sorprendiendo ganados y sonando su trompeta de correos del rey entre los perros que acompañan sus andanzas.

Informan de la mala situación en que se encuentran los caminos de vereda hasta Real de San Vicente.

Clemente PALENCIA

Nacimientos, matrimonios y defunciones

Nacimientos: Sandra, hija de José Carrillo y María Jesús Gómez; José Luis, hijo de Celedonio Santos e Isabel Díaz; Julián, hijo de Julián Laguna e Isabel Carbonell; Gabriel, hijo de Gabriel Mayorga y Julia Lozano; Carlos José, hijo de Carlos José González y María del Carmen Díaz; David, hijo de José Hornillos y Luisa Rosa Martín; Juan Carlos, hijo de José Luis Sillero y Olvido Rodríguez; Angel Daniel, hijo de Daniel Bermejo y María de los Angeles López; Eva María, hija de Eusebio Hurtado y Blasa del Casar; Sandra, hija de Pedro Muñoz y Victoria Vivanco; Manuel, hijo de Manuel Silva y María del Sagrario Mancebo.

Matrimonios: Paulino Villamor Rodríguez y Esther María Aguado Bermúdez.

Defunciones: Vicente Gómez Galán, de 95 años, y Miguel Pérez Travesit, de 72 años.

Teléfonos útiles

TOLEDO

Bomberos: 22 60 80.
Comisaría de Policía: 22 14 01 y 091.
Policía Municipal: 22 34 07.
Casa de Socorro: 22 81 57.
Guardia Civil: 22 59 00.
Ambulancias Finisterre: 22 37 73.
Ambulancias S. Social: 22 55 00.
Ambulancias Cruz Roja: 22 29 00.
Renfe: 22 12 72.
Autobuses Galiano, S. A.: 22 36 41.
Autobuses Continental: 22 73 60.
Juzgado: 22 34 20.
Seguridad Social: 22 55 00.
Hidroeléctrica: 22 34 45.
Butano: 22 11 21 y 22 17 61.
Vehículos desaparecidos: 22 14 01.
Taxis (cuesta del Alcázar): 22 23 96.
Taxis (ambulatorio): 22 16 98.
Taxis (paseo de la Vega): 22 16 96.
Telegramas por teléfono: 22 20 00. De 22 a 8 horas, llamar al 91-222 29 51.
Oxígeno medicinal: 22 87 04.
Taxis nocturnos: 22 34 07.

TALAVERA DE LA REINA

Bomberos: 80 30 80.
Comisaría de Policía: 80 05 39 y 091.
Casa de Socorro: 80 02 93.
Guardia Civil: 80 13 81.
Policía Municipal: 80 00 37.
Ambulancias: 80 36 00 y 80 20 73.
Renfe: 80 13 88.
Juzgados: 80 61 13.
Teléfono de la Esperanza: 80 24 13.
Seguridad Social: 80 09 50.
Hidroeléctrica: 80 17 14.
Objetos perdidos: 80 00 37
Vehículos desaparecidos: 80 05 39.
Taxis (plaza Generalísimo: 80 02 69.
Taxis (paseo del Prado): 80 14 72.
Telegramas por teléfono: 80 23 83.
Autobuses Galiano: 80 24 22.
Autobuses La Sepulvedana: 80 64 14.

Horarios de autobuses

Toledo-Madrid

Galiano: 7, 8, 9, 13, 15, 14,30, 20,15 (laborables).
Continental: 10, 11, 11,30, 18, 19, 19,30 (laborables).
Galiano: 7, 8, 9, 13,15, 14,30, 17, 19,45, 20,15, 23 (festivos).
Continental: 10, 11,30, 18, 19, 19,30 (festivos).

Madrid-Toledo

Galiano: 11, 12, 18,30, 19,30, 20,50, 22 (laborables).
Continental: 7, 9, 9,30, 13, 15,30, 16,30 (laborables).
Galiano: 10,30, 12, 18,30, 19,30, 20,50, 22, 23, 1 (festivos).
Continental: 9, 9,30, 13, 15,30, 16,30 (festivos).

Toledo-Talavera

7,30, 14, 15, 16 (laborables).
9, 21 (festivos).

Talavera-Toledo

8, 9,15, 9,45, 16,30 (laborables).
9,45, 20 (festivos).

Talavera-Madrid

5,15, 7, 9, 9,30, 10,30, 12,30, 14, 17, 19,30.

Cartelera

Cine María Cristina. (Marqués de Mendigorría, 1. Teléfono 212442.)— A las 6,30, 8,30 y 10,30: «Gloria». Mayores 16 años.

Cine Imperio. (Cuesta del Aguila, 7. Teléfono 221623.)— A las 5,45 y 9,15: «El cazador». Mayores 18 años.

Teatro de Rojas. (Plaza Mayor, 4. Teléfono 223970.)— A las 5: «Los dioses deben estar locos», y a las 6,30: «El luchador manco». Toleradas ambas.

Cine Alcántara. (Cabrahígos, 18. Teléfono 220817.)— A las 6 y 8: «La cama mecánica». Mayores 18 años.

Horario de trenes

Madrid-Toledo: 7,25 (P), 8,11 (A), 9,15 (A), 10 (A), 12,16 (A), 14,10 (A), 14,25 (P), 16,30 (A), 17,30 (A), 17,55 (P), 19,02 (A), 19,45 (P), 20 (A), 21 (A).

Toledo-Madrid: 6,22 (A), 6,50 (P), 8 (A), 9,10 (P), 10,20 (A), 11,55 (A), 13,36 (A), 14,02 (P), 14,25 (A), 16,25 (A), 17,25 (A), 18,25 (A), 20,05 (A), 20,36 (P), 22 (A).

Farmacias

TOLEDO

María del Rosario Sánchez Bernard.— Real del Arrabal, 16 (hasta las diez).

María Luisa Sánchez de Rivera.— Avenida de la Reconquista, 14 (toda la noche).

TALAVERA

Farmacia Capitán.— (María Teresa Hevia García.) Prado, 9.

El tiempo

DATOS METEOROLOGICOS DE AYER EN TOLEDO, FACILITADOS POR EL OBSERVATORIO

Temperaturas: Máxima, 16,4 grados a las 14,40 horas; mínima, 8,6 grados a las 3; a las 13 horas, 14,4 grados. Humedad relativa del aire: 60 por 100. Presión atmosférica: 717,9 milímetros. El día transcurrió con abundante nubosidad y vientos de dirección WSW, con rachas que llegaron a alcanzar los 45 kilómetros a la hora, registrándose precipitación por la tarde.

Datos astronómicos para hoy: El Sol sale a las 8,13 horas; se pone a las 17,53. Duración del crepúsculo: 28 minutos. La Luna sale a las 15,46; se pone a las 2,53. Fase lunar: Cuarto creciente.

Radio 80

Programación local 6,00: Para empezar.
7,00: Despertador.
12,30: El bargueño.
13,30: Especial noticias-deportivo.
15,00: Patio musical. Tertulia de sobremesa.
21,00: Todo es radio.

Cupón pro ciegos

Número premiado ayer:

387

deportes toledo

El voleibol toledano cuenta ya con cinco equipos para la competición provincial

La puesta en marcha del voleibol en nuestra provincia a nivel federativo es todo un problema, debido a la falta de medios económicos. La Federación Española ha anunciado la escasez de medios para subvencionar aun a los equipos de Primera que tienen que jugar en Canarias y también al total parón en el que está sumido el deporte del balonvolea en Toledo.

Si no se consigue dinero prontamente, lo que sí se va a lanzar es el voleibol escolar, que tiene subvención independiente, en una competición por sectores.

Respecto a la categoría absoluta, en la reunión que ya anunciábamos que se haría con los colegios y clubs interesados no hubo mucha asistencia. Con todo, la intención de la gestora toledana de este deporte es lanzar la competición a partir de enero con al menos los siguientes equipos: Caja de Ahorro, Ocyde (que posiblemente pueda contar con dos equipos), otro conjunto formado por jugadores de voleibol de diferentes colegios durante sus años estudiantiles y algunos otros que todavía son hipotéticos, como el de la Escuela de Gimnasia, el Mayor, etc. Según nos informaba José Luis Martínez Moreno, presidente de la gestora, el club talaverano Adalid Meneses también estaría interesado en competir en la provincia, aunque es sabido que este equipo está participando en la competición madrileña, que termina en diciembre.

Sin embargo, el problema económico sigue siendo el punto clave para que todo llegue a realizarse. Martínez Moreno va a pedir colaboración a la Diputación Provincial, entendiendo que este organismo es el más capacitado para prestar ayuda al deporte toledano. Todos los proyectos dependen de estas subvenciones.

Fútbol

Félix López Villalba, el árbitro del Novés-Santa María, se defiende

«Salí huyendo con mi automóvil porque peligraba mi vida»

El mismo domingo, el propio presidente del Novés nos daba la noticia: «El árbitro del partido Novés-Santa María intentó atropellar a varias de las personas congregadas a su alrededor.»

El pasado miércoles, muy a nuestro pesar, hicimos pública la noticia, y para que nuestros lectores puedan sacar sus propias conclusiones nos hemos puesto en contacto con el árbitro de dicho encuentro. Se trata de Félix López Villalba, afincado en Cebolla y de veintiséis años de edad, ex jugador de varios equipos, entre ellos Torpedo y Torrijos, y dos años metido en el mundillo del arbitraje. Esta es su descripción de los hechos:

«El encuentro transcurrió con normalidad, y yo no voy a decir si el resultado final, favorable a los visitantes, hizo justicia a los méritos de unos u otros; sin embargo, sí estoy en condiciones de afirmar que yo quedé plenamente satisfecho de mi actuación. Hasta cierto punto, comprendo el descontento de los seguidores locales por la derrotaa de su equipo, pero ni yo ni nadie puede justificar la cuantía y el alcance de los insultos hacia mi persona y mi familia, y mucho menos aún el que más de sesenta personas esperaran mi salida para «sacrificarme» por la pérdida de los dos puntos.

Tras rellenar el acta y una espera aproximada de quince a treinta minutos, y acompañado por el presidente, delegado y otros directivos, salimos del recinto, no existía fuerza pública, con dirección a mi vehículo, cuando tres o cuatro personas se avalanzaron sobre nosotros, alguno llegó a agarrarme del cuello y otro me trabó con la pierna. Como pude, y ante la fuerte tensión emocional en que me encontraba, puede meterme en mi vehículo y echar los seguros; súbitamente me rodearon y siguieron golpeando el coche; mi vida y mi pellejo dependía de mi sangre fría para salir huyendo, por lo que arranqué mi coche, y marcha atrás —estaba de frente al campo— huí a toda velocidad.»

Hasta aquí su exposición, y a nuestra pregunta de si pese a lo ocurrido continuaría en el arbitraje, nos dijo: «Sí, por supuesto; no es que tenga miedo, pero deseo que sucesos de este tipo no se vuelvan a repetir, ni conmigo ni con mis compañeros», y finalizó diciendo: «Tengo que agradecer el exquisito comportamiento del delegado, presidente y directivos del Novés, pero lo acontecido la tarde del domingo es inhumano y como tal la Federación y el Colegio Castellano de Arbitros están al corriente de ello.»

Nosotros ni quitamos ni añadimos nada, hemos creído justo y ético oír a ambas partes y dejar constancia de ello. Por otro lado, sí deseamos añadir que la actitud de unos pocos no califican a toda una afición y un pueblo. Aquéllos —los incontrolados—, de los que no nos cansaremos de repetir que están claramente identificados, existen en todos los campos y todos los pueblos; pero, por desgracia, lo acaecido a Félix López Villalba no será la primera ni la última vez que ocurra mientras el fútbol esté montado de esta manera.

I. RODRIGUEZ

Baloncesto

Los partidos del C. B. Talavera y del Moprica podrían posponerse

Los árbitros de Toledo no acudirán el domingo a Talavera

Si hace unos días saltaba a las páginas de los periódicos provinciales la noticia de que los árbitros de la Castellana se negaban a actuar en partidos en los que jugara el C.D. San Prudencio, ahora nos llega la nota del Comité Provincial de Arbitros de Baloncesto en la que se informa de que no acudirán la próxima jornada a Talavera por no contar con suficientes personas para atender a los numerosos partidos programados para el domingo.

Ante estos hechos cabe la posibilidad de que ni el partido que ha de jugar el C. B. Talavera contra el Fátima ni el que les corresponde jugar a los juveniles del Moprica puedan celebrarse por falta de árbitros. Por ahora, las gestiones de la Federación Toledana de Baloncesto, con algunos de cuyos miembros nos pusimos en contacto ayer por la mañana desde nuestra redacción en Talavera, se han limitado a indicarnos que les pusiéramos en contacto con los responsables del basket de Talavera para así gestionar entre ambas partes la contratación de árbitros madrileños que eviten el desplazamiento de los partidos a fechas posteriores, advirtiendo de antemano que esto les va a suponer a los equipos talaveranos un mayor desembolso económico. Mientras tanto, los encuentros se dan por aplazados.

Los árbitros de Talavera no dan la cara

Tenemos que señalar, por otra parte, que para el miércoles pasado estaba prevista una reunión entre miembros del C. B .Talavera y varios árbitros talaveranos; árbitros éstos que siguen sin federarse, aunque continúan afirmando que sus fichas fueron enviadas hace un tiempo a la Federación Toledana sin que por parte de ésta haya recibido contestación alguna. La reunión, sin embargo, no llegó a producirse, ya que los árbitros talaveranos convocados no se presentaron a la misma. Los miembros del C. D. Talavera han decidido solicitar de la toledana un cursillo de árbitros y otro de entrenadores, con el que en el futuro podría quedar paliada esta grave deficiencia por la que se ven obligados a pasar los equipos talaveranos de baloncesto.

Puestos en contacto con el entrenador del C. D. Talavera, Ignacio Rivera, y a preguntas de YA de Toledo sobre si el hecho de que no quieran desplazarse los árbitros a Talavera pueda deberse a represalias por declaraciones precedentes, nos respondió que «todo puede ser, ya que es incomprensible que no haya árbitros libres para el domingo cuando el Seguros Veláquez juega fuera». Dejadez, apatía y cierta mala predisposición hacia los equipos talaveranos por parte de los árbitros de la capital de nuestra provincia e incluso de los miembros de la Federación fueron algunos calificativos usados por nuestro interlocutor al referirse a las anomalías señaladas, que vienen a incidir gravemente sobre el equipo cuando el C. B. Talavera parecía entrar en un proceso de clara recuperación y buen hacer. Por ahora ni siquiera se han atrevido a sacar los carteles del partido del domingo y esperan que la Federación Castellana de Baloncesto tome cartas en el asunto.

CESAR

Los viernes, atletismo

El Trofeo Joma Sport entra en su última semana

El IV Cross San Juan Evangelista, Trofeo Joma Sport, está dando sus últimas y más intensas pinceladas en todo lo concerniente a participación. Este año, además de la masiva presencia de los alaveses del Aurrerá, que ya lo hicieron el año pasado, y entre los que destaca la presencia de Maite Zúñiga, Yolanda Pellejero, Martín Fiz y Kepa Calvo, también se registrará la presencia de murcianos y leoneses en esas mismas cantidades, lo que hará más problemático la viabilidad de acoplar los atletas en los domicilios de los chavales sonsecanos, como es la forma tradicional de hacerlo para poder atender a la gran masa de atletas y que el presupuesto económico no se dispare.

En lo referente al concepto dinero, el montante económico se acerca a las 500.000 pesetas, de las cuales más del 50 por 100 correrá a cargo del patrocinador, mientras que lo restante es sufragado por el apoyo económico de la Diputación Provincial, Ayuntamiento sonsecano y el dinero recibido por el Club Polideportivo Joma-Evangelista de las actividades programadas por el Consejo Superior de Deportes en los diversos trimestres, en la mayoría de los cuales está incluido el club de la zona sonsecana. Ahora queda la semana más dura para los organizadores, pero no hay duda que el domingo 5 de diciembre, en el circuito de San Gregorio, se podrá presenciar la carrera de nuevos atletas, muy poco comunes en las pruebas celebradas en esta región.

En Villanueva de Alcardete

Unos cuatrocientos corredores participarán en el cross del domingo

Como viene siendo habitual, el último domingo de noviembre se celebrará en esta localidad el cross puntuable para el campeonato provincial escolar. Este año vuelven a concurrir las características de años precedentes, donde, por un lado, el éxito siempre acompañó a la organización y, por otro, la masiva participación fue la nota más destacada. Javier García y Santiago Delgado, profesores de EGB del colegio Nuestra Señora de la Piedad, organizadores del certamen y artífices principales de la continuidad de esta pequeña, pero significativa olimpiada alcardeteña, manifestaron a YA de Toledo la poca ayuda que reciben en Villanueva: «Las subvenciones apenas existen, sólo un par de personas ofrecen dinero; debería haber más colaboración, especialmente de entidades y organismos públicos y privados, es la única forma de desarrollar el deporte y, sobre todo, el atletismo.

Por otra parte, el cross alcardeteño es el primero que se celebra en la zona, después viene el de Quintanar de la Orden, el castellano-manchego, de carácter nacional, para el 19 de diciembre. Con el cross del próximo domingo comienza un largo periplo de grandes carreras, que llevarán a buen puerto las ilusiones de todos sus participantes.

Layos puede correr este año con Asland

Cuando el pasado domingo, finalizada la prueba del IV Trofeo del Club Atletismo Toledo, Ricardo Ortega anunciaba la formalización de relaciones con el club Asland, así como la posibilidad de que Antonio Layos pasara a engrosar las filas del club sagreño, el tema cobraba especial interés de cara al mundillo atlético provincial e incluso nacional, ya que el pase del atleta manchego a la formación toledana permitiría a ésta plantar cara al reforzado MAM madrileño en el campeonato de España de clubs y reportaría un gran refuerzo a la formación provincial cara al campeonato de España por federaciones.

Antonio Layos, que hasta el año pasado era un perfecto desconocido, ha sido el atleta que más ha progresado dentro del fondo nacional, lo que le permitió estar en el pódium de triunfadores en los campeonatos de España de 5.000 y 10.000 metros. En la actualidad, la situación está pendiente de que el atleta pueda disponer de un puesto de trabajo, cosa que parece más que probable dentro de nuestra provincia. Sobre esta posibilidad, la empresa dispuesta a proporcionarle el debido puesto sería la firma de calzados deportivos que apoya al club Evangelista, Deportivos Joma Sport de Portillo, que así continuaría dando muestras de su preocupación y apoyo al deporte atlético provincial.

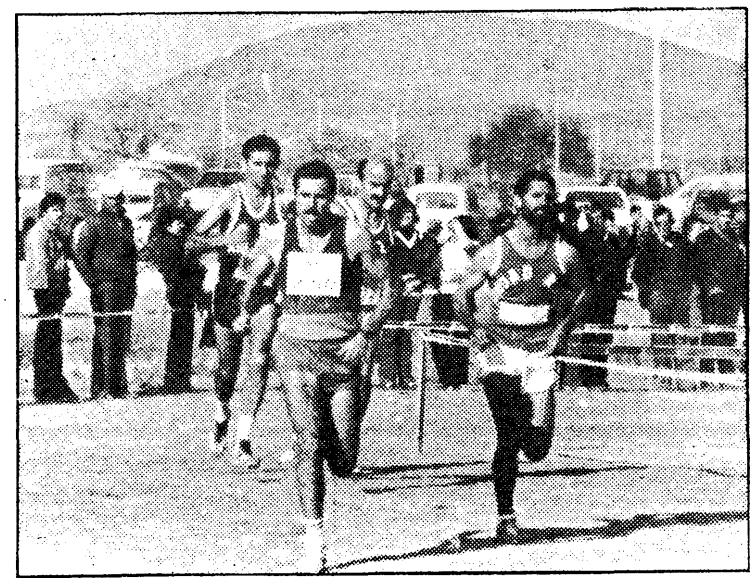

Layos, rival la anterior temporada, puede ser compañero de los toledanos

En los próximos días, la situación se puede ir encauzando, y de desarrollarse con toda normalidad esta temporada, el atletismo provincial tendrá un importante refuerzo.

Dos productos de la cantera de Mocejón

Gustavo Gómez (junior) y Santos Villota (Cadete)

Santos Villota García, nacido en 1969, nuevo este año en la categoría cadete, es una de las más firmes promesas del atletismo provincial. Durante la pasada temporada se erigió en campeón provincial de la categoría infantil masculina en prueba celebrada en Torrijos y que constituyó una nueva lucha deportiva con Jesús Angel Gálvez Moraleda, que fue una constante en toda la temporada. Ahora se recupera de una lesión, pero pronto estará en los lugares de privilegio

Gustavo Gómez Rodríguez, primer ejemplo de la cantera mocejonera, milita este año en la categoría junior, donde espera alcanzar los mejores resultados. El pasado año, que ya militaba en ella, logró, entre otros, un excelente vigésimo lugar, el mejor de todos los toledanos en el campeonato de España de clubs. Gustavo ha sido un atleta que se ha hecho a sí mismo, no se le ha mimado —hasta que ha llegado a lo que ahora es— como a otros atletas provinciales.

CUADRO DE GANADORES

	Categorías	1979-80	1980-81	1981-82
1)	Masculino	A. Reyes (Bargas)	Jesús González (Torrijos)	J. Bautista (CAT)
	Femenino	Ana Fernández (Cárcavas)	M. Biencinto (Cárcavas)	R. Valentín (Joma-Evan.)
2)	Masculino	U. J. P. Sánchez (Joma-Evan.)	Sánchez-May (Joma Evan.)	J. González (Torrijos)
	Femenino	G. Martínez (Cárcavas)	Luisa Jiménez (Torrijos)	Isabel Torres (Torrijos)
3)	Masculino	M.-Vidales (Joma-Evan.)	E. López-Rey (CAT)	S. Mayoral (Joma-Evan.)
	Femenino	E. Quintanar (CAT)	G. Gómez (CAT)	María C. Cano (CAT)
4)	Masculino	G. Gómez (Asland)	R. Alvarez (CAT)	Jesús Gómez (CAT)
	Femenino	P. Velázquez (CAT)	E. Biencinto (Cárcavas)	E. Quintanar (CAT)
5)	Masculino	F. Briones (CAT)	A. Cámara (C. Real)	G. Gómez (CAT)
	Femenino			María J. Martín (CAT)
6)	Masculino	J. Pinel (CAT)	Gaitán (Asland)	Lobato (CAT)
	Femenino			
7)	Masculino		Honorio Fdez. (C. Real)	Ruano (CAT)
	Femenino			

1) Alevines, 2) infantiles, 3) cadetes, 4) juveniles, 5) junior, 6) senior, 7) veteranos.

Después de varios años

El VIII Cross de Mocejón vuelve a su fecha tradicional

El próximo domingo la temporada de campo a través tiene su continuación en la prueba que se va a celebrar el próximo domingo en Mocejón. En la localidad sagreña se celebra el VIII Cross, lo que hace que sea el segundo evento de la provincia en esta especialidad deportiva.

La prueba será organizada por el colegio público Diecisiete de Octubre, con la colaboración del Consejo Superior de Deportes, la Federación Toledana de Atletismo y el Ayuntamiento de Mocejón. La prueba, que comenzará y a las diez treinta horas de la mañana, se celebrará en un circuito próximo a la piscina municipal y constará de las siguientes pruebas y distancias:

Alevín femenino (1973 y post.), 500 metros; alevín masculino (1972 y post.), 1.000; infantil femenino (1971 y 1972), 1.000; Cadete femenino (1969 y 1970), 1.500; infantil masculino (1970 y 1971), 1.500; juvenil femenino (1967 y 1968), 2.000; cadete masculino (1968 y 1969), 2.500; senior-junior femenino (1966 y anter.), 2.500; juvenil masculino (1964 y 1965), 3.500; junior masculino (1964 y 1965), 5.000; senior masculino (1963 y ant.), 9.000.

El máximo responsable de la organización, como lo viene siendo año tras año, será el profesor del colegio Diecisiete de Octubre Santiago García Martínez, hombre que ha logrado no sólo que se celebre esta prueba año tras año, sino promocionar este deporte tan sacrificado desde la base y obtener atletas de la valía de Gustavo Gómez Rodríguez, Santos Villota García, Juan Bautista Martín, Alfonso Aparicio, etc., que hoy son ya alguien importante dentro del panorama atlético provincial. La gran novedad de esta prueba es su fecha de celebración, ya que en los dos últimos años se venía desarrollando en los meses primeros del año, pero en esta edición vuelve a las fechas tradicionales en que se desarrollaba en sus comienzos, y de las que se vio desplazada por la celebración de pruebas de gran importancia dentro del panorama provincial.

Según palabras textuales del organizador Santiago García, la razón del cambio de fecha era: «Para poder disponer libremente de los campos por donde se celebrará la prueba es necesario celebrar la prueba en fechas anteriores a las Navidades, ya que de lo contrario los propietarios de ellos pondrían reparos a su utilización.» Esta medida beneficiará a los atletas al poder disponer del escenario más adecuado para la celebración de la prueba, pero con toda seguridad el motivo de que en esta temporada los centros escolares de los que se nutren los clubs están dedicando especial atención a los cross escolares para intentar sacar nuevos valores, motivará ausencias dentro del conjunto provincial máxime cuando se celebran pruebas el día anterior. Este será el caso de la zona sonsecana, donde se apoyan clubs como el Almazara y el Joma-Evangelista, que celebra cross escolar el día anterior, y que contarán con bastantes bajas dentro de su posible presencia. Que el mayor éxito organizativo y de participación acompañe a los entusiastas organizadores, merecido premio a sus desvelos porque esta prueba siga contando dentro del calendario provincial.

Considera el sindicato de funcionarios locales

«Trabajar todos por la tarde en los ayuntamientos sería una monstruosidad»

El sindicato mayoritario de funcionarios de Administración Local en la provincia, USIAL, califica de monstruosidad una supuesta normativa que podría aplicar el PSOE para hacerles trabajar en bloque por la tarde. Por lo demás, dará al Gobierno socialista un margen de varios meses para ver la actuación en lo que a ellos les afecta.

Un técnico del Ayuntamiento de Toledo es el encargado de una de las cinco secretarías nacionales de USIAL, sindicato que agrupa a unos sesenta mil funcionarios de Administración Local como afiliados y cotizantes. Se trata de Salvador Rivero, encargado de la secretaría de relaciones con la Administración. En la provincia de Toledo tienen más de ochocientos afiliados de los 1.300 funcionarios provinciales, según los datos facilitados por aquél. Uno de los temas que más preocupa a USIAL ante el acceso del PSOE al Gobierno de la nación y un previsible triunfo en las municipales se refiere a una supuesta norma que pondrían los socialistas en vigor, según la cual trabajarían también por la tarde. «No me parece mal, incluso lo creo conveniente, que servicios como el de información permanezcan abiertos por la tarde. Cuando hablo de información me refiero a los funcionarios encargados de recoger documentos, orientar sobre los trámites necesarios para determinado asunto municipal, etc. También podría parecer lógico que un pequeño grupo de funcionarios, generalmente muy pocos, tuvieran dedicación exclusiva por ser la actividad que desempeñan permanentemente necesaria mañana y tarde», manifestaba el señor Rivero, para a continuación añadir que «lo que me parecería una monstruosidad es que todos los funcionarios tuviéramos que trabajar mañana y tarde en bloque por el solo hecho de una supuesta mejora de imagen de la Administración».

Ante el comité ejecutivo y el consejo político

Arias Salgado explicó las tres posibles salidas a la crisis de UCD

El comité ejecutivo y el consejo político de UCD de Toledo celebraron ayer por la tarde sendas reuniones, una tras otra, presididas por Rafael Arias Salgado. En el comité ejecutivo hubo un amplio turno de intervenciones, destacando las palabras de Arias Salgado, que explicó las tres posibles salidas para el partido centrista: reactivación, coalición con otros partidos o disolución, con la creación de una nueva formación política.

Varios miembros de la ejecutiva comentaban tras finalizar esta reunión que la tercera vía era la que aparecía con más posibilidades.

Gregorio Peláez y Marcelino Casas explicaron ante el ejecutivo las polémicas declaraciones hechas a YA de Toledo.

A la hora de cerrar esta edición (9.30 horas de la noche), el consejo político permanecía reunido y aún no se habían nombrado los ocho compromisarios para el congreso extraordinario. Se sabía, eso sí, que iba a procederse en la elección con un sistema abierto y no con listas cerradas.

Algún que otro destacado militante nos comentaba con escepticismo y amargura: «Saldrán elegidos los de siempre, y sin conclusiones claras, como siempre.» Mañana ampliaremos esta información.

El toledano Fernando Ledesma, ministro de Justicia en el Gobierno socialista

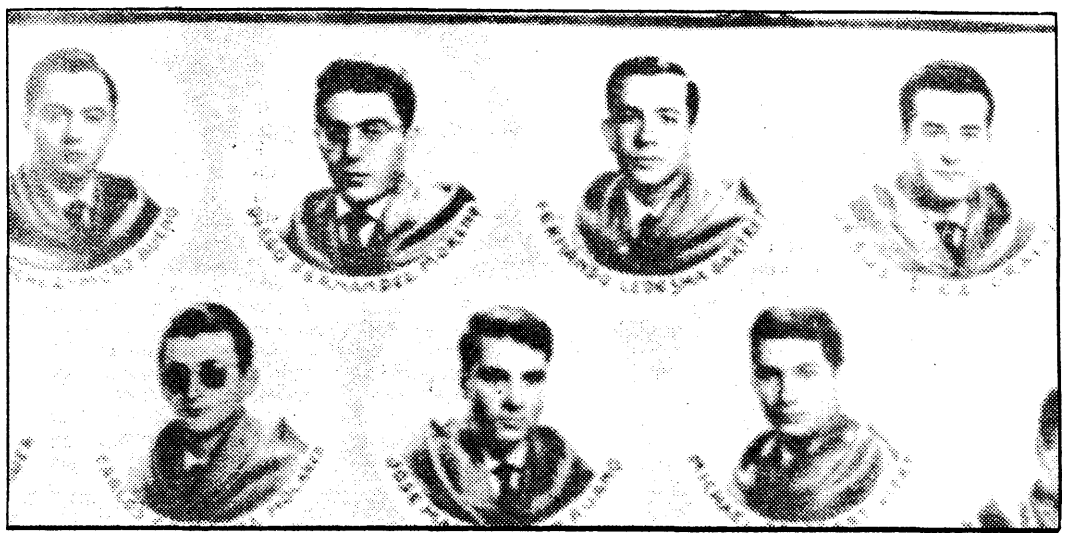

Fernando Lesdesma (el tercero de la fila superior) será el nuevo ministro de Justicia. Este curioso documento gráfico corresponde a la «orla» de su promoción de Derecho en la Universidad de Salamanca

En el futuro Gobierno socialista, un toledano será ministro. Se trata de Fernando Ledesma Bartret, de cuarenta y tres años, miembro del Consejo General del Poder Judicial. El señor Ledesma está casado con una hija del doctor Dimas Ibáñez.

Fernando Ledesma ocuparía la cartera de Justicia, que indudablemente es una de las más importantes dentro de los diferentes ministerios. Además, el señor Ledesma sería el único independiente en el Gobierno que presidirá Felipe González.

Fernado Ledesma nació en Toledo en 1939 y tiene tres hermanos, residentes todos en Madrid, como él. Su madre, funcionaria jubilada de la Delegación de Hacienda, también vive en la capital de España. Pero el ilustre licendiado en Derecho continúa vinculado estrechamente con Toledo, al ser su esposa, Pilar Ibáñez, de nuestra ciudad, hija del conocido doctor Dimas Ibáñez. Tienen cuatro hijos. Además en la ciudad vive alguno de sus más estrechos amigos. Se trata de José María Payán, abogado, que si bien ha reconocido a YA de Toledo sus amistosos lazos con el ministrable, no quiso hablarnos de los mismos por si pudiera ser mal interpretado y sobre todo por pura discreción. La amistad entre ambos abogados data de la época de estudiantes. En la misma habitación pasaron la mayor parte de los cinco años de licenciatura, realizada en la Universidad de Salamanca. Precisamente allí conocieron a Arístides Royo, ex presidente de Panamá y recién nombrado embajador de su país en España. Si no estamos mal informados, el fin de semana pasado, Fernado Ledesma, Arístides Royo y algún amigo más almorzaron en Toledo.

Según hemos podido saber, Fernando Ledesma destacó desde su época de estudiante por su responsabilidad, afán de estudio e inteligencia. Tras finalizar la carrera de Derecho preparó oposiciones a la judicatura, obteniendo el número uno. Fue enviado de fiscal a Barcelona, y desde aquí, en oposiciones restringidas, pasó al Tribunal de lo Contencioso Administrativo con plaza en Palma de Mallorca; después en Valladolid, hasta llegar a Madrid. Probablemente fue en la capital de España donde pudo vislumbrar sus inquietudes políticas, aunque jamás ha militado en partido político alguno. En la actualidad es miembro del Consejo General del Poder Judicial. En ambientes toledanos ha caído muy bien el posible nombramiento del señor Ledesma como ministro de Justicia. Un hermano suyo, abogado también, es asesor jurídico de la Diputación Provincial de Madrid.

Compás de espera en la empresa concesionaria de Renault

La situación en Renault continúa en estado estacionario. Ni la dirección de la empresa concesionaria ni los trabajadores del comité fueron capaces de informar ayer a nuestro diario de una solución a corto plazo. Lo cierto y verdad es que el ambiente laboral en el centro de trabajo ha decrecido respecto al panorama que presentaba tiempos atrás.

Los cuarenta y tres trabajadores que, al parecer, continúan trabajando en la empresa concesionaria tienen en la mente la fecha de primeros de diciembre. Según parece, la dirección les comunicó de palabra que para principios del próximo mes podría haber una salida a la situación deficitaria de la empresa, que pasaría forzosamente, como YA de Toledo informó la semana pasada, por la venta del paquete de acciones que ostentan los actuales propietarios de la concesionaria. No obstante, varios miembros del comité de empresa ponían en duda que la solución estuviera tan a corto plazo, debido a que apenas quedan unos días para el inicio del próximo mes y no se nota un ambiente en la dirección de salida de la crisis.

Puestos al habla con la dirección de la empresa, fue bastante lacónico a la hora de contestar, si bien comentó que para primeros de diciembre podría haber novedades. Mientras tanto, la mayoría de los empleados no se explican cómo el negocio puede ir mal, pues precisamente esta marca figura a la cabeza provincial en ventas. Es más, dentro del anuario de la marca Renault la provincia de Toledo aparece en tercer lugar en ventas a nivel nacional en proporción con el número de habitantes. En fuentes de los empleados se insiste que la crisis está motivada por una mala administración. Otros alegan que la plantilla ha crecido por encima de las posibilidades económicas del negocio, sobre todo a nivel de administración.

El jefe de ventas nacional renunció a hacer declaraciones, salvo por escrito, con lo cual es posible que podamos recogerlas dentro de unos días.

No fue aprobado el programa del concejal delegado

El Ayuntamiento no tiene dinero para los actos navideños

La permanente rechazó, además, el recurso presentado por Santacruz contra la creación de una plaza de arquitecto

El recurso presentado por Guillermo Santacruz contra la convocatoria de una plaza de arquitecto municipal, fue desestimado por la comisión municipal permanente, atendiendo al informe de la asesoría fiscal. En cambio, quedó sobre la mesa el plan de festejos expuesto por el concejal delegado por no haber recursos presupuestarios.

La última comisión municipal permanente no resultó excesivamente interesante, por la escasa trascendencia de los temas tratados. La mayoría de los asuntos fueron aprobados, con la notable excepción del programa de actos presentado por Francisco Poblete, delegado de festejos, por no tener presupuesto con el que cubrir las 860.000 pesetas previstas como gasto navideño. Por tanto, quedó sobre la mesa el programa, a la espera que la comisión de Hacienda, que se reunirá el próximo miércoles, encuentre el modo de disponer de este dinero. De lo contrario, Toledo carecería de actos para la Navidad. En cambio, el presupuesto de actividades para Reyes será cargado en el de 1983, por lo que la propuesta del señor Poblete obtuvo en este caso el visto bueno. Según informó el interventor, la delegación de festejos dispone de la ridícula cantidad de 60.000 pesetas para acabar el año, lo cual resulta completamente insuficiente.

Fue rechazado, como decimos, el recurso del arquitecto municipal excedente, Guillermo Santacruz. Lo cual quiere decir que la convocatoria de plaza de arquitecto continúa en marcha y, según nuestras informaciones, hay ya alrededor de medio centenar de titulados interesados. En obras se dejaron sobre la mesa dos expedientes: uno relativo al cerramiento de terrazas en la calle Diputación, la Corporación municipal dará marcha atrás, denegando nuevas solicitudes al darse cuenta del panorama antiestético que estaba adquiriendo la zona; el otro, una solicitud para construcción de 16 viviendas en la travesía de San Martín efectuada por Benito López. El proyecto de red de agua para la zona de Antequeruela-Covachuela, por 19 millones, quedará recogido en el presupuesto del próximo año. Del mismo se estudiará la habilitación de dinero para realizar el tercer tramo de la Universidad Laboral. El socialista Martín Molina pidió que se incluyeran en el proyecto las aceras; al parecer, se habían olvidado de ellas. Finalmente, los concejales Martín Macho y García Toledano serán los encargados de dejar limpia de «seudoindustrias» ilegales o negocios familiares la zona de la Huerta de Safont.

YA de Toledo

Delegado y redactor-jefe, Enrique Monsalve. Redacción y administración: Calle Armas, 6, teléfonos 211150, 58, 62.

En Talavera: Redacción y administración: Avenida de Toledo, 31, 1.º (edificio La Paz). Teléfonos 816601 y 816603.

BOADILLA DEL MONTE
RESIDENCIAL LOS YELMOS

VIVIENDAS DE PROTECCION OFICIAL EN COOPERATIVA

— Pisos de 3 dormitorios
— 2 baños completos y aseo
— Salón con chimenea
— Puertas blindadas
— Calefacción y agua caliente centrales con contadores individuales
— Plaza de garaje
— Piscinas
— Parques infantiles

FACILIDADES HASTA 16 AÑOS

GETECO. Alonso Cano, 4
TELS. 4467254 y 4467258

GALERIA SELECCION

EXPONE:

FANY

OLEOS

Del 26 de noviembre al 12 de diciembre

INAUGURACION: Viernes 26, a las 19 horas.

• Disponemos de dos óleos de Enrique Vera y uno de Arredondo

Laborables: 10 a 2 y 4 a 8. Festivos: de 12 a 2

Puertallana, 14. TOLEDO. Teléfono 22 29 83

Necesidad de las transferencias

El Gobierno Civil de Toledo nos remite, con ruego de publicación, el siguiente escrito:

«En relación con la información publicada en ese diario el día 24 de los corrientes titulada "Por un desfase en las transferencias a la autonomía, la revisión de precios y expedientes contra fraudes paralizados desde el verano", y a efectos de aclaración de lo manifestado, le comunico lo siguiente:

Las competencias, en materia de revisión de precios sujetos a autorización oficial, que antes tenía la Junta Provincial de Precios efectivamente, han quedado transferidas a la Junta de Comunidades por real decreto de 24 de julio de 1982, publicado en el "B. O. del Estado" del 21 de septiembre, por lo que es a partir de la fecha de su conocimiento cuando por ser toda intervención de la Administración estatal nula de pleno derecho, según informe de la Abogacía del Estado y servicios técnicos de este Gobierno Civil, en las materias transferidas le corresponde conocer y resolver al órgano colegiado que se constituya por designación de la Junta de Comunidades, aunque con anterioridad a la fecha de su publicación sí podría haber sido válida la adopción de acuerdo por la Junta Provincial de Precios, cuya Secretaría, que radica, por disposición legal, en el jefe provincial de Comercio Interior, debe tramitar y proponer la convocatoria de tal reunión. A su cargo queda emitir los informes propios y requerir los que sean precisos de otros órganos para mejor resolver; así como, llegada la fecha de la publicación del decreto de transferencia, proceder como órgano depositario de los expedientes, a preparar el acta de entrega de documentación de la Administración estatal a la autonómica, a firmar por los titulares máximos respectivos, poniendo inmediatamente en conocimiento de la autoridad gubernativa, de la que se depende hasta el momento, cualquier dificultad que pudiera hallar insuperable desde la parte del órgano gestor, para que aquélla buscara solución. Todo ello porque sin acta de transferencia y entrega de expedientes difícilmente puede abordarse y ejecutarse lo transferido.

En lo anterior no influye en modo alguno la salida y llegada de un gobernador para resolver asuntos de trámite, y tampoco se produce vacío real entre el cese y la toma de posesión de otro, ya que ésta se efectuó simultáneamente el mismo 3 de septiembre, y en los períodos de ausencia física, limitados a fechas aisladas y período mensual de vacaciones, asume accidentalmente las funciones de gobernador, por disposición legal, el secretario general del Gobierno Civil o director provincial que se designe. Naturalmente, la convocatoria y fijación del orden del día de una comisión o junta se realiza previo despacho y propuesta del secretario si existen asuntos, caso de no ser obligada legalmente a un número periódico de sesiones, con la conformidad del presidente de la misma, por lo que es el órgano gestor y encargado de la tramitación y secretaría al que corresponde tal función.

Otra cuestión a clarificar es la de la posible paralización de las inspecciones de posibles fraudes en precios, así como la tramitación e imposición de sanciones sobre esto, y por disposiciones legales de 1972, que reforman las competencias sancionadoras sobre disciplina de mercado, son de exclusiva competencia de la Jefatura Provincial de Comercio Interior tanto la ejecución de inspecciones como la tramitación de las denuncias y su sanción bien por dicha Jefatura o elevando expediente y propuesta a los órganos centrales del Ministerio de Sanidad y Consumo, de igual forma a como otros servicios provinciales actúan en infracciones de sus áreas respectivas.

Posteriormente, por otro decreto de 24 de julio de 1982, publicado en 25 de septiembre, se transfieren con carácter general tales competencias, por lo que a partir de esa fecha vale lo dicho antes para las revisiones de precios, y no intervenía, antes ni después, el gobernador civil en su resolución. Asimismo, desde esa fecha se conoce la transferencia del personal, que resulta ser el mismo que gestionaba tales materias, sustituyéndose a los órganos estatales por los autonómicos, entre los que quedaba integrado aquel personal y obligado a formalizar su traspaso.»

Toledo, 25 de noviembre de 1982.— El gobernador civil, **Casto González Páramo.**

La reunión de los empresarios con el director del IMAC, suspendida

La reunión con los empresarios organizada por el Fénix Mutuo, que debería haber contado con la presencia del director general del IMAC, Felipe Armán de la Vega, tuvo que ser suspendida el jueves debido a la imposibilidad del ponente de la misma para asistir a los actos.

La suspensión obedeció a la imposibilidad de que el señor Armán de la Vega pudiese estar presente el jueves en el restaurante donde se iba a celebrar el encuentro. Esta confirmación se produjo cuarenta y ocho horas antes de que se pudiese realizar el encuentro, y los responsables del Fénix Mutuo intentaron localizar a un sustituto para presidir la reunión; sin embargo, sus esfuerzos fueron en vano. Por otra parte, el señor Peiró nos manifestaba que esta conferencia no se ha podido sustituir debido a que dentro de pocos días el señor Armán de la Vega dejará su puesto como director general del IMAC.

Se instalará un nuevo equipo

El exterior de la catedral quedará a oscuras durante varios días

La catedral de Toledo quedará a oscuras durante varios días hasta que quede instalado definitivamente el nuevo equipo de iluminación, cuyo costo ha corrido en su mayor parte por la Dirección General de Arquitectura y Vivienda y en un 25 por 100 por el Ayuntamiento de Toledo.

Todavía no se ha determinado la fecha de apagón por unos días, quizá dos semanas, para cambiar el viejo alumbrado del monumental edificio histórico por las nuevas instalaciones. Si el tiempo no lo impide, la operación no se prolongará en demasía, con lo cual es muy probable que la oscuridad exterior de la catedral únicamente equivalga a unos cuatro días, ya que, como se sabe, la iluminación nocturna únicamente se realiza las vísperas y días festivos por motivos de ahorro. Con la puesta en funcionamiento de la nueva iluminación exterior habrá empezado la aplicación del plan ideado por la Dirección General de Arquitectura y Vivienda con la idea de cambiar el aspecto nocturno del Toledo histórico. Según el convenio firmado meses atrás por dicha Dirección, dependiente del Ministerio de Obras Públicas y Urbanismo, y el Ayuntamiento de Toledo la inversión en este remozamiento de alumbrado equivaldrá a 100 millones de pesetas, el 75 por 100 subvencionado por Arquitectura y Vivienda y el resto por las arcas municipales.

«El aspecto externo de la catedral va a cambiar notablemente con la nueva iluminación. Va a parecer una catedral más bella a un porque podrá examinarse de un modo más detenido al verse favorecida por unas luces bien colocadas», nos aseguraba uno de los técnicos encargados del proyecto.

El conde de Mayalde continúa en la UVI

En la mañana de ayer no se había registrado ninguna novedad en el estado de salud del conde de Mayalde. Según el parte médico que se nos facilitó en la residencia sanitaria Virgen de la Salud, de Toledo, José Finat continúa ingresado en la UVI sin que se presenten alteraciones de importancia en su proceso debido a un infarto de miocardio. Como recordarán nuestros lectores, el conde de Mayalde sufrió su afección cardíaca durante el domingo pasado.

Dinero para su siembra

Porque queremos cubrir sus necesidades le facilitamos un crédito para la siembra que Vd. puede amortizar al recoger la cosecha.

Y además...
le ofrecemos los servicios financieros de un gran Banco, ayudándole a proteger sus ahorros y prestándole asesoramiento a la hora de invertir, mejorar su maquinaria, su vivienda, etc.

Crédito hasta cubrir las necesidades de la campaña

Amortización:
12 meses o al plazo de la cosecha

Solicitud:
En cualquier oficina del Banco Hispano Americano

CREATIVOS

Banco Hispano Americano

Comunicado del comité de personal sobre las últimas declaraciones del alcalde

«Señor alcalde, debería saber lo que significa representatividad, respeto, tolerancia y objetividad»

El comité de personal del Ayuntamiento talaverano ha hecho público un extenso comunicado con el que quieren salir al paso de las declaraciones realizadas por el alcalde recientemente durante una comida a la que fueron invitados algunos miembros de los medios locales de información. Literalmente, los representantes de los trabajadores municipales dicen lo siguiente:

«Señor alcalde, dado que la única forma que este comité tiene de ponerse en contacto con usted e interesarle por los problemas de personal al servicio de este Ayuntamiento, que tan dignamente preside, es por mediación de la prensa o cualquier otro medio de información (este comité se remite a todos los escritos presentados en que se solicitan reuniones con usted, comisión de hacienda y personal, etc., de los cuales se desconoce su paradero), y dada su gran afición a hacer declaraciones «improvisadas» en la misma, no tenemos más opción que contestarle por medio de la vía que usted ha escogido, aunque no es la que nos agrada, y queremos que quede bien claro que no es la primera vez que intentamos establecer una relación directa, que pensamos debe existir entre la máxima autoridad municipal y este comité de tan «dudosa representatividad».

«Ante todo, nos creemos en la obligación de recordarle que este comié existe y está donde está porque así lo han querido los trabajadores de este Ayuntamiento, que lo han elegido democráticamente en las elecciones que se llevaron a cabo el día 27-4-82, y tal como establece la resolución del 29-1-82 de la Dirección General de Administración Local, por la que se regula el ejercicio del derecho de representación colectiva y de reunión de los funcionarios de las corporaciones locales de un (censo electoral de 236 personas hubo 220 votos, lo que supone un 93,22 por 100 de participación, o lo que es lo mismo, y creemos que así lo entenderá mejor, de representatividad).

Como verá, señor alcalde, y a la vista de lo anterior, no hemos tenido ni tenemos necesidad de llegar a «utilizar métodos que no se deben utilizar», y a pesar de que considera que «hemos perdido credibilidad», queremos recordarle que ésta, por su parte, nunca ha existido y que lo único que hemos recibido ha sido incomprensión y falta de apoyo desde nuestra creación, y a los hechos nos remitimos. Usted, como autoridad elegida democráticamente, debería saber lo que significan los términos de porcentajes, representatividad, respeto, tolerancia y objetividad, principios a los que deben estar sujetos todos los individuos en una sociedad democrática.

Indudablemente, a usted se le olvida que este comité tiene que tratar con representantes políticos de diferentes ideologías y sujetos, por tanto, a sus criterios y preferencias en los asuntos que se traten; este comité tiene tan sólo un objetivo, único y común, ajeno a cualquier injerencia política: la representación y defensa de sus votantes, es decir, de sus compañeros, y por lo tanto, los únicos que «politizan las negociaciones» son ustedes, a los que la sociedad les encomienda esa función.

En segundo lugar, siendo un comité tan poco representativo, ¿cuál es el miedo a oírle? ¿Por qué no puede reunirse con la comisión de personal? ¿Es porque asisten el resto de los grupos políticos? ¿Será porque no sepan lo que pensamos y cuáles son nuestras discrepancias con la Corporación? Usted sabrá, señor alcalde.

Nosotros no comprendemos el porqué nos tiene sometidos a esa incomunicación total y vigilancia intensiva. El porqué no se nos informa de «todos» los temas de personal. Como usted sabe, de hecho, ya se lo hemos recordado en varios escritos, es una competencia de este comité y de la que más podemos hablar (con usted, señor alcalde, se entiende).

Por último, y dado que algún diario manifestó que está conforme con las propuestas de los funcionarios en el tema de retribuciones, que le parecen justas y necesarias, pero que no se sabe de dónde va a salir el dinero para financiarlas, por qué no, se nos ocurre, solicita usted informe de los servicios económicos del Ayuntamiento y que sea el interventor, persona muy capacitada para su puesto, quien se lo diga.

En fin, señor alcalde, expresamos nuestro malestar al sentirnos obligados a comunicarnos con usted por mediación de la prensa, existiendo medios más cercanos y eficaces para ello, pero, al fin y al cabo, es usted quien elige.

Le repetimos, sinceramente, que estamos deseosos de cualquier entendimiento, cosa que hemos procurado e intentado desde nuestra creación, manifestando continuamente nuestro afán de colaboración con la Corporación y en general todo lo que signifique una relación más estrecha en la lucha por el mejor funcionamiento de esta nuestra administración, la administración de los talaveranos. El comité de personal.»

Ochenta y dos ahorradores, premiados por la Caja de Ahorro

Ochenta y dos ahorradores talaveranos, clientes de la Caja de Ahorro Provincial de Toledo en las cinco oficinas que esta entidad tiene actualmente abiertas en nuestra ciudad, recibieron el pasado jueves otras tantas enciclopedias, con las que habían sido afortunados por sorteo como premio a su ahorro. El acto formaba parte de la celebración que la CAPT hacía del Día Universal del Ahorro y, realizado en la oficina principal de esta entidad en Talavera, contó con la presencia en el mismo del actual subdirector de gestión de la entidad, Pedro Rodríguez, distintos consejeros de la institución y los delegados de la Caja en nuestra ciudad.

El director de la oficina principal, Tomás Pérez Yepes, fue el primero en tomar la palabra para saludar a los presentes y dar paso al subdirector de gestión, Pedro Rodríguez, quien mostró el agradecimiento de la Caja hacia todos sus ahorradores, que son quienes hacen posible la política crediticia que la Caja de Ahorro lleva a cabo en la provincia y de la que se benefician sectores tan importantes en la vida toledana, como los pequeños y medianos empresarios, agricultores y ganaderos, y, capítulo importante, los créditos familiares. A continuación de las palabras del señor Rodríguez se procedió a la entrega de las enciclopedias a los agraciados por el sorteo y finalmente los asistentes fueron agasajados con un vino español.

Hay que señalar que con estos actos es propósito de la Caja de Ahorro Provincial de Toledo incentivar el ahorro, y que ello se ha conseguido, al parecer, en este ejercicio en el que «las tasas de crecimiento han sido satisfactorias» y se ha experimentado un incremento en las cifras del ahorro en nuestra provincia.

En Talavera hay nueve enfermos de insuficiencia renal

Viven dependiendo de una máquina y esperanzados en el trasplante

Dos de ellos acuden a Toledo tres veces en semana para dializarse y el resto se practica la diálisis peritonal en casa. Todos están en la lista de espera para el ansiado quirófano

Luis Miguel Fernández García tiene veintisiete años, es soltero, trabaja como pintor ceramista en una importante fábrica de nuestra ciudad y es uno de los nueve enfermos de insuficiencia renal que hay actualmente en Talavera. Tres días en semana —lunes, miércoles y viernes— ha de viajar a Toledo por la tarde para someterse al tratamiento de hemodiálisis que, gracias a un riñón artificial, le mantiene con vida durante los últimos ocho años, precisamente desde el día 11 de mayo de 1974 en que Luis Miguel se dializó por primera vez en la residencia Virgen de la Salud, de Toledo. Desde entonces han transcurrido ocho años, los mismos que Luis Miguel ha pasado con distintos humores según épocas, pero siempre dando gracias a la máquina que le mantiene vivo y procurando ocupar todo su tiempo libre en olvidarse de su dolencia, porque si no, como él mismo dice, «sería horrible». Pero no se trata de dar la espalda al problema, no, sino de hacer algo de provecho para encontrarle solución y no perder el tiempo en lamentaciones. Por ello, Luis Miguel se asoció a ALCER (Asociación para la Lucha contra las Enfermedades Renales) y actualmente ocupa el puesto de vicepresidente provincial.

De los doce enfermos de insuficiencia renal que hay en Talavera, sólo dos viajan a Toledo para hacerse la hemodiálisis, porque el resto se practica la diálisis peritoneal en sus propios domicilios. Cada lunes, miércoles y viernes —y así desde hace ocho años— Luis Miguel Fernández García sale de su casa en Talavera a las dos para estar en Toledo a las tres en punto y someterse a la dialización por espacio de cinco horas. Cinco horas en las que la máquina suple la insuficiencia renal, «dando vida al enfermo a cambio de ir restando vida poco a poco», según explica Luis Miguel. «Durante las cinco horas que duran las diálisis —añade Luis Miguel Fernández— sufrimos bajadas de tensión, calambres y pérdidas de peso, en mi caso hasta de cinco kilos por sesión, con lo que los efectos secundarios son de cansancio, desgana y malhumor, como es lógico.» Ocho años, un día tras otro, teniendo siempre en cuenta que la dependencia de la máquina —del riñón artificial— es completa y que apenas setenta y dos horas se pueden vivir sin su asistencia. «Pero yo, cuando salgo de la diálisis, me olvido de la máquina. Otros casos que conozco no lo han conseguido y hay muchos que se derrumban sólo de pensar que su vida depende de una máquina.»

Sometido a la máquina...

La insuficiencia renal es hoy por hoy una de las enfermedades que más preocupan a la ciencia médica. Aparece sin avisar y su víctima sufre distintas consecuencias en su salud: en el sistema digestivo, en el cardiovascular, en el nervioso, en la piel, en los huesos y, por fin, la anemia, además de la dramática en muchos casos disminución de la potencia sexual. Todo ello conlleva un cambio tan brutal en la vida del individuo que es víctima de ella que las consecuencias son graves en la mayor parte de los casos: pérdida del puesto de trabajo, hogares rotos, malestar personal, pérdida de la sociabilidad, drama... En una palabra, dificultad para adaptarse a una nueva vida dependiente ya —quién sabe por cuánto tiempo— de la máquina, del riñón artificial. En Talavera no existe ninguno de estos aparatos, aunque Luis Miguel recuerda que hace seis o siete años había aquí dos, pero permanecían embalados al no interesar económicamente a la Seguridad Social su puesta en funcionamiento. El mismo Luis Miguel informó del caso en Toledo y los dos riñones artificiales fuerón trasladados a la residencia toledana y allí puestos a funcionar.

«El pensar que dependes de la máquina es lo peor que le puede ocurrir a un enfermo de insuficiencia renal —confiesa nuestro interlocutor—. Yo, por eso, miro a la máquina y pienso que somos nosotros los que debemos hacernos dueños de ella, y cuando salgo de la sesión a las ocho de la noche, procuro olvidarme de ella hasta dentro de cuarenta y ocho horas. Pero, efectivamente, querámoslo o no, ella es la que nos da la vida, de ella dependemos y estamos a ella sometidos. Sólo pensarlo así, ya es horrible». La máquina, además, en su uso continuado produce consecuencias secundarias en los pacientes tratados y se terminan descalcificando los huesos y presentándose anemia. No puede pasar tres días sin someterse a la diálisis y por cada uno de los enfermos tratados por este método la Seguridad Social gasta tres millones de pesetas anuales. Luis Miguel Fernández García es uno más entre los ocho mil enfermos de insuficiencia renal que hay en España y que están sometidos a este tratamiento.

Hasta que llegue el trasplante

Todo lo que de dramática tiene esta situación, de la que Luis Miguel es un claro ejemplo, puede ser asumida y llevada adelante por estos enfermos gracias a una esperanza: su problema dejará de serlo el día en que un alma caritativa, un ciudadano solidario o un donante, sin más, ceda y done sus riñones y puedan acceder al trasplante, que, hoy por hoy, es la única solución definitiva a la insuficiencia renal. Todos esos años de sometimiento al riñón artificial; todas esas horas pasadas entre calambres, pérdidas de tensión y de peso; todas esas consecuencias que para la vida de cualquiera supone esta enfermedad; todo puede acabar definitivamente ese buen día en que Luis Miguel o cualquier otro de los más de ciento veinte enfermos que hay en nuestra provincia sean llamados por los médicos para acceder y beneficiarse del trasplante. Luis Miguel lleva ya cuatro años inscrito en la lista de solicitantes del mismo. Cuatro años esperando a que un donante se adapte a sus características y acabe el drama en el que se ha convertido su vida, aunque él es joven y ha sabido superar debidamente su crisis. Con el trasplante, además, la Seguridad Social, el Estado, ahorrará 2.700.000 pesetas, porque mientras con la hemodiálisis destina tres millones para cada enfermo, un trasplante sólo cuesta trescientas mil pesetas y, lo que es más importante, se gana una vida plena, alegre y feliz, la del enfermo que deja de serlo.

Salvar vidas después de la muerte

Esa es, actualmente, la batalla que tiene planteada ALCER: informar al posible donante voluntario de su problema «porque por sí solo se convencerá del bien que nos puede hacer», y presionar ante la Administración porque la ley de Trasplantes, según la cual todos los fallecidos son donantes excepto los que lo nieguen expresamente, se lleve a cabo en su totalidad. Porque ésta es la única solución a su problema, teniendo en cuenta que cada año aumenta el número de casos de insuficiencia renal en mil nuevos enfermos, mientras que únicamente se realizan alrededor de trescientos trasplantes, de los cuales, más del 90 por 100 son altamente satisfactorios. Así pues, el trasplante de riñón —porque con uno sano es suficiente para que cualquier enfermo pase a tener y a disfrutar de una vida absolutamente normal— es la única solución definitiva a este problema de una parte de nuestra sociedad, al que no podemos permanecer ajenos cuando lo único que se nos pide es que hagamos caso a un lema: «Tus riñones pueden salvar dos vidas.» Salvar vidas después de la muerte, qué cosa tan bella y gratificante.

Pedro A. ROSADO

PRONTO-CREDIT

El crédito rápido... para pagar lento

Sinagoga, 3

Teléfono 22 33 68. TOLEDO

Francisco Rosell, jefe comarcal del INSS

Francisco Rosell Arriaga, concejal del Ayuntamiento de Talavera por UCD, ha sido nombrado jefe de la oficina comarcal del Instituto Nacional de la Seguridad Social en Talavera, cargo del que tomó posesión el pasado día 11, si bien se incorporó al mismo el pasado lunes una vez que se hubo despedido de todos los hogares de pensionistas que han estado bajo su tutela en los últimos dos años en su anterior ocupación como subdirector provincial de la tercera edad. Francisco Rosell ha accedido al nuevo cargo de jefe de la oficina comarcal del INSS en Talavera por concurso de méritos y el próximo día 30 será objeto de una cena de despedida-homenaje en Toledo por parte de los funcionarios del servicio de la tercera edad del que durante exactamente veintitrés meses ha sido subdirector provincial. Desde estas líneas aprovechamos para dar nuestra enhorabuena al señor Rosell y desearle suerte en su nuevo cargo.

Peña quinielística Gol

En la pasada jornada quinielística, la Peña Gol, de Talavera, solamente consiguió acertar un boleto de 13 resultados y 21 de 12, con lo cual la inversión realizada no se pudo recuperar. Pero es igual, una nueva jornada y una nueva esperanza. Para esta jornada de número 13 —toquemos madera—, la peña quinielística Gol ha realizado el siguiente pronóstico, con la clave que detallamos a continuación:

Grupo A. Números 5 y 11: 1 fijo.

Grupo B. Números 1, 4 y 7: 2, pero no los tres.

Grupo C. Números 6, 8 y 9: 1.

Grupo D. Números 2, 3 y 12: máximo X2.

Grupo E. Números 10, 13 y 14: máximo X2.

Torrijos

Brote de gastroenteritis producido por falta de medidas higiénicas

En la guardería, algunos pequeños afectados por tocar sus propias heces

Un total de 30 niños de los 150 que acuden a una guardería de la localidad toledana de Torrijos han sufrido en los últimos días lo que se puede denominar como brote de gastroenteritis que, según las pruebas realizadas en la Dirección Provincial de Sanidad, se ha debido a un contagio fecal-oral producido porque alguno de estos niños, tras tocar sus propias heces, se llevó las manos a la boca. Aunque el tema está completamente controlado, es ciertamente preocupante que en un centro donde las medidas sanitarias deben ser excepcionales, como el caso de una guardería infantil, con niños de corta edad, no se ejerza un completo control sanitario y se vigile de cerca las acciones de los pequeños.

En las guarderías infantiles deben extremarse las medidas higiénicas para evitar epidemias. (Foto archivo.)

Los cuadros clínicos que presentaban los pequeños afectados por la gastroenteritis eran muy similares a vómitos, fiebres altas, diarreas y malestar general, como si de un proceso gripal se tratara, aunque evidentemente no correspondía a tal hecho. Tras hacer las investigaciones oportunas y ante el temor de una epidemia, la Dirección Provincial de Sanidad se desplazó a la mencionada guardería, donde tras preguntar a todo forma fecal-oral, es decir, mediante las heces y la boca. Así, con toda seguridad estos pequeños, tras tocar sus propias heces, llevaban la mano a la boca y esto produjo la epidemia. De los 150 niños que acuden a la guardería, treinta resultaron con diarreas, de los cuales nueve de ellos sufrieron trastornos importantes y tres o cuatro son los que dieron lugar a la infección.

Por otro lado, según una encuesta realizada entre los médicos del pueblo, nos comentaron que uno de los niños afectados de cinco años de edad tuvo que ser

dos los trabajadores de la misma si habían notado algo especial, se tomaron muestras de los sitios más diversos, como la cocina, recogiendo partículas de alimentos; la lavandería, las salas y cinco de las aulas donde se habían presentado casos.

La reacción no se hizo esperar y pronto se descubrió que se trataba de un germen habitual del intestino que por circunstancias posiblemente atmosféricas se había vuelto patógeno. No obstante, el quid de la cuestión estaba en la forma de contagio, por decirlo en términos populares, descubriéndose que éste había sido hospitalizado, estando internado en el centro por espacio de cinco días, aunque en la actualidad se encuentra ya bastante recuperado. El tema, aunque está ya controlado, ha sido motivo de preocupación en la localidad, máxime cuando en un centro escolar como es una guardería infantil no se tienen las más estrictas medidas sanitarias en niños de tan corta edad. En palabras del propio director provincial de la Salud, Félix Muñoz, estas cuestiones se evitan con unas correctas medidas sanitarias llevadas, por supuesto, con una minuciosa vigilancia.

Si bien en niños de corta edad es difícil evitar que toquen su propio culito y luego se metan las manos en la boca, lo que ya no es tan difícil es procurar que los pequeños se laven las manos con cierta regularidad, por lo que es fácil pensar que en el centro ha existido cierta negligencia de los encargados del cuidado de estos pequeños. Desgraciadamente, como suele ocurrir en este tipo de cuestiones, no se toman las suficientes medidas de prevención; la enfermedad se cura una vez aparecida.

Consuegra

Primera misa solemne del nuevo coadjutor

CONSUEGRA. F. Domínguez Tendero

No quería la feligresía consaburense privarse de solemnizar la llegada oficial de su nuevo coadjutor, pues había motivos para que así fuese. No era una sola circunstancia la que hacía relevante el hecho, y por ello la primera misa solemne de Alfonso Mantero Galán, ya sacerdote de Jesucristo y de su Iglesia, vino a rememorar otras solemnidades que hacía ya veinticinco años no se repetían en Consuegra. Alfonso era, y es, uno de los tres sacerdotes de la diócesis de Toledo ordenado sacerdote por el Santo Padre en Valencia, en tan solemne y reciente ceremonia papal. Era, y es, uno de los más preciados regalos que el Santo Padre ha dejado a través de su paso por España, y ese regalo, uno de ellos, lo ha sido para Consuegra. Valía, pues, celebrarlo con solemnidad, y por eso Consuegra y los consaburenses así lo han celebrado.

Concurría otra especial circunstancia: sí, Alfonso Mantero Galán había, unos días antes, celebrado en Toledo, a nivel de su parroquia, Santiago del Arrabal, su misa primera como presbítero; Toledo, su cuna, había solemnizado también tal acontecimiento, pero, para los consaburenses, aquello debía de ser una parte en esa primera ceremonia. Alfonso lleva en su sangre un tanto, o un mucho, de Consuegra; su madre es natural de Consuegra y aquí siguen viviendo todos sus familiares de rama materna; por tanto, estaba más que justificado el acontecimiento. El vacío de veinticinco años, sin primeras misas solemnes, estaba pidiendo esta ceremonia, y esa añoranza y esta feliz oportunidad dieron motivos a que el amplio templo de San Juan Bautista volviese a revivir aquellos recuerdos; se desempolvasen partituras en latín; resonasen voces que veinticinco años antes habían entonado también el «Tu est sacerdos» y se celebrase solemne y multitudinario «besamanos», para que los feligreses volviesen a repetir felicitaciones, deseándole a Alfonso el ser «sacerdos in eternum».

En la Eucaristía Alfonso Mantero Galán estuvo asistido por el párroco de Consuegra, Jesús Martín Tesorero, que, previamente a la misa, hizo una monición presentando al nuevo sacerdote ante la feligresía que llenaba totalmente el templo, y asistido también por Demetrio Fernández González, profesor suyo del seminario y coadjutor accidental que ha sido de Consuegra mientras ha sido colaborador parroquial como diácono. En el presbiterio se encontraban los padres del nuevo sacerdote y abuelos paternos; en lugares preferentes de la iglesia, muchos de sus familiares de Toledo y Consuegra. Emotivos fueron los momentos de las ofrendas, con especiales y simbólicos presentes. El, en su homilía, quiso exponer por qué y para qué le había elegido el Señor para su sacerdocio ofreciéndose a Consuegra, en entrega total. «El Santo Padre —dijo— me ha hecho sacerdote para vosotros, pero el vacío que yo he dejado en el seminario, mi vacante, ha de ser cubierta y yo he de trabajar entre vosotros para llenar ese hueco y otros más»; se dirigió especialmente a los niños y a los jóvenes, «esperando —dijo— que entre vosotros estén los que, si atendéis la llamada del Señor, debéis ocupar esas vacantes». Fueron muy numerosas también las comuniones y al final de la Eucaristía, tras la bendición, se celebró el «besamanos», en el que participaron cuantos habían asistido a la solemne ceremonia.

Tanto el nuevo coadjutor y nuevo sacerdote, como sus padres, abuelos y familiares recibieron muchas y sinceras felicitaciones, pues no en balde, como se decía al principio, han sido varias las circunstancias concurrentes para poder celebrar con solemnidad esta primera misa en Consuegra, después de veinticinco años.

Mora

El queso manchego, el principal de España y el más conocido en todo el mundo

Se va a elaborar un censo de ganaderos e industriales para formalizar la denominación de origen

MORA.
Angel Lumbreras de Gracia

En el salón de actos del Ayuntamiento de Mora, a las once horas del pasado jueves, dio comienzo una reunión importantísima, cuya convocatoria tenía por objeto confeccionar una encuesta de ganado ovino para su integración en la denominación de origen del queso manchego.

El acto estuvo presidido por el alcalde de Mora, Valentín Bravo Martín, acompañado de Ricardo Hernández García, jefe provincial del Servicio de Extensión Agraria de la Consejería de Agricultura; Dionisio Plaza, en representación de la Jefatura de Producción Animal, y de Faustino López Guerrero, jefe de estudios de coordinación del Ministerio de Agricultura.

Al acto asistieron ganaderos de las 12 poblaciones que componen la comarca de Mora, veterinarios titulares y secretarios de las cámaras agrarias locales.

La reunión comenzó con una exposición de la necesidad de confeccionar un censo para saber con la mayor exactitud el número de cabezas de ganado ovino existente en nuestra provincia, así como litros de leche que se producen.

Todos los asistentes a la reunión demostraron su interés por el tema, lo que originó diversas e interesantes preguntas.

Los ganaderos asistentes fueron invitados a formalizar la encuesta, para lo cual se les hizo entrega del oportuno impreso, que, una vez cumplimentado, deberán entregar en la cámara agraria de sus respectiva población, para que ésta, a su vez, los curse al organismo correspondiente.

Finalizada la reunión, y considerando que el tema tratado es de vital importancia para todos los ganaderos de nuestra provincia, YA de Toledo solicitó las impresiones de los tres representantes de los organismos oficiales presentes en esta reunión sobre el diálogo mantenido con los ganaderos, veterinarios y personal de las cámaras agrarias.

Primeramente, Ricardo Hernández García indicaba que «lo que se pretende es dar a conocer la orden del 2 de julio de 1982, por la que se reconoce con carácter provisional la denominación de origen de queso manchego; para ello nos hemos reunido con los secretarios de las cámaras locales y veterinarios titulares de la comarca de Mora y, además, organizar con ellos la forma de confeccionar las encuestas a los ganaderos, con el fin de tener un censo lo más ajustado posible a la realidad actual».

Igualmente hizo constar que en esta reunión se había acordado realizar reuniones por las poblaciones de la comarca, en las que la agencia de Extensión Agraria de Mora, los veterinario de cada localidad y los secretarios de las cámaras explicarían a los ganaderos el contenido de esta disposición y las ventajas que puede reportar a los ganaderos, es decir, el que se acojan a la denominación de origen de queso manchego.

Dionisio Plaza, por la Jefatura de Producción Animal, exponía que «se trata de conocer lo más exacto posible el censo ganadero actual, a fin de orientarlo con la denominación de queso manchego, que interpretamos es muy conveniente para toda la Mancha, ya que el queso manchego es el principal de España y el más conocido en Europa y en todo el mundo; por esto, se trata de confeccionar un censo lo más acertado posible en función del número de animales de ordeño».

Faustino López Guerrero, por su parte, jefe de estudios de coordinación del Ministerio de Agricultura, decía: «Hemos pretendido poner en marcha en la provincia y en la parte que nos corresponde el Consejo Regulador de Origen del Queso Manchego. A este fin se han nombrado una serie de comisiones que tienen esta finalidad. Hay un comisión que es la encargada de elaborar el censo de ganaderos e industriales de la provincia, motivo fundamental de esta reunión. Hay otras comisiones que tienen como finalidad la organización del sistema de control. Y otra es la encargada de realizar las normas a desarrollar.»

Además de estas normas a los ganaderos, y para un mayor conocimiento del tema, se llevarán a efecto otras que se realizarán a los industriales que puedan estar interesados en la fabricación del queso con la denominación de origen de queso manchego.

Valmojado

La Escuela de Catequistas reanudó sus clases con un curso sobre «Cristología»

VALMOJADO.
Jesús Rodríguez García

La Escuela de Catequistas de esta localidad inició hace unos días una nueva andadura por cuanto se refiere a la preparación que conlleva el apostolado seglar. Las clases se imparten todos los sábados durante dos horas, a las cuales asisten un total de 18 catequistas, número que se ha visto incrementado con tres nuevos miembros.

No cabe la menor duda que, para todos, el nuevo curso que comienza se abre con grandes ilusiones. Todos confían que sea muy fructífero este nuevo caminar, debido, en gran parte, a la reciente visita efectuada por Su Santidad Juan Pablo II a España y a Toledo concretamente, para que extiendan el mensaje apostólico al mayor número de personas posibles.

Esta escuela nació el año pasado gracias a la iniciativa del párroco del pueblo, Luis Salvador, y a la gran maestra en la formación de los catequistas María de Miguel, que se encuentra totalmente entregada a la catequesis, impartiendo charlas a todo tipo de personas, matrimonios, etc., así como la formación a los futuros catequistas de la localidad. El pasado curso se dieron clases del Antiguo y del Nuevo Testamento de una manera muy exhaustiva, comenzando el presente con el tema general referido a la «Cristología», de acuerdo con las programaciones dadas por la Escuela Diocesana de Catequesis de Toledo.

Aunque esta escuela se encuentra dando los primeros pasos, ha participado ya en varios encuentros, como el realizado en Fuensalida, con la asistencia del cardenal, y otro en Camarena. En fin, que existen expresos deseos, por parte de los mismos, de que tales encuentros se sigan desarrollando como hasta la fecha para establecer mayores lazos de amistad con catequistas de otras zonas, idear programas, cambiar impresiones, analizar y tratar de solucionar los problemas que nacen uno tras otro, poner a punto distintos temas, etc.

Para finalizar, indicar que estos futuros catequistas imparten catequesis todos los domingos a los alumnos de EGB del colegio y que durante este año se va a programar un curso para la juventud en próximas fechas, para lo cual es necesario realizar una campaña de concienciación a la propia juventud para que asistan a las charlas de formación cristiana en el centro parroquial.

TOLEDO AGRARIO

Los medios de protección vegetal

En los últimos años se ha venido observando un aumento de la preocupación mundial sobre el tema de los residuos de productos fitosanitarios en los productos agrícolas

Los avances conseguidos en el campo de la protección sanitaria de los vegetales hacen que no podamos limitarnos a hablar de productos fitosanitarios de protección de vegetales, pues existen otros medios cuya importancia en el futuro no dudamos que pueda sufrir grandes modificaciones, llegando en algunos casos a desplazar prácticamente a la lucha química.

En el estado actual, los medios de defensa vegetal con que se cuenta podemos agruparlos según el siguiente esquema:

Medios culturales: Son las podas, aclareos, elección de variedades, rotación de cultivos, abonados, labores, sistemas de riegos, etc.

Medios físicos: Entre ellos figura el calor (fuego, vapor de agua, calor seco), los medios mecánicos (percusión, ultrasonidos) y las radiaciones.

Medios biotécnicos: Se pueden diferenciar entre los de naturaleza química, tales como hormonas, feromonas, atrayentes, repelentes, estimulantes, y los de naturaleza física, como son el color, la luz o determinados sonidos.

Medios o medidas legales: Las mismas reglamentan aspectos tales como los relativos a condiciones de producción de simiente o plantas de vivero, la eliminación de restos de poda, etc.; pueden proporcionar en ciertos casos soluciones a problemas fitosanitarios de difícil solución por otros medios.

Medios biológicos: Dentro de los cuales podríamos distinguir los destinados a potenciar la fauna y flora útil existente «in situ» y los destinados a introducir, adoptar y difundir parásitos y predadores, a crear competencias ecológicas, a la lucha autocida e incluso de algunos plaguicidas biológicos.

Medios químicos: Entre ellos se pueden incluir la gran mayoría de los productos fitosanitarios.

Por la incidencia que tienen en la actualidad sobre la protección vegetal los medios químicos, cabe hablar sobre la peligrosidad de los productos fitosanitarios por los riesgos que puedan existir para el hombre y animales domésticos, tanto el usuario como el consumidor de vegetales tratados para el propio cultivo y para los cultivos colindantes o siguientes en la rotación, para la fauna terrestre y acuícola y, como consecuencia, para el equilibrio ecológico.

En cuanto a la peligrosidad para el hombre y animales domésticos los productos fitosanitarios se clasifican en cuatro categorías (A, B, C y D), siendo los de la A y B los menos peligrosos, no estando sometidos a más restricciones que las que condicionan su inscripción en el Registro Oficial Central de Productos y Material Fitosanitario.

Los productos de categoría C sólo pueden ser entregados a fabricantes o comerciantes debidamente autorizados y a personas mayores de edad que se responsabilicen de su custodia y adecuada utilización, las cuales deberán firmar el enterado y conformidad de estas responsabilidades en el libro oficial de movimiento de productos de categoría C.

Los productos de categoría D sólo podrán ser vendidos a los servicios oficiales, organizaciones sindicales, cooperativas agrarias o empresas privadas que estén especialmente autorizadas para realizar tratamientos con los productos de dicha categoría.

Por otro lado, independientemente de la categoría, cada producto tiene fijado un plazo de seguridad, tiempo mínimo que debe transcurrir desde su aplicación hasta la recolección.

En los últimos años se ha venido observando un aumento de la preocupación mundial sobre el tema de los residuos de productos fitosanitarios en los productos agrícolas.

En el plano internacional, en diversos países se intensifican los análisis de los productos agrícolas españoles, lo que se ha traducido en rechaces y serias advertencias sobre el futuro de nuestras explotaciones.

Las empresas de tratamientos están obligadas a:

— Guardar los productos fitosanitarios en sus envases originales.

— Manipular y aplicar los productos fitosanitarios cumpliendo las condiciones de las etiquetas de los envases, poniendo gran atención en lo que concierne a cultivos autorizados y dosis.

En los últimos años los avances conseguidos en el campo de la protección sanitaria de los vegetales han sido grandes, pero la investigación no se detiene

— Entregar al interesado contratante factura, en la que se especifique el cultivo, superficie aproximada, localización y plagas a combatir con el tratamiento. Nombre comercial y número de registro de los productos fitosanitarios utilizados y dosis o cantidades aplicadas. Fecha de realización de tratamiento.

La orden de la Presidencia del Gobierno de 20 de febrero de 1979, publicada en el «BOE» del 12 de marzo, establece un límite máximo de residuos a la alimentación humana o animal, quedando prohibida la libre tenencia o puesta en circulación de productos vegetales, tanto nacionales como importados en o sobre los cuales se encuentren residuos de productos fitosanitarios en cantidades superiores a los marcados en la citada orden, siendo responsable el envasador o expedidor de los productos vegetales, excepto en el caso de productos de procedencia no identificable, en que será responsable el tenedor de los mismos.

Considerando la peligrosidad de los plaguicidas para la fauna silvestre, éstos han sido clasificados en la categoría A, B y C por separado para la fauna terrestre o acuícola, considerando también la peligrosidad para las abejas y otros insectos útiles. Como consecuencia, los productos de categoría C para la fauna terrestre están prohibidos en áreas forestales y cultivos extensivos tales como olivar, viñedo, cereales, leguminosas de grano y pasto. Por otro lado, los productos de categoría C para la fauna acuícola están prohibidos en redes fluviales y zonas húmedas.

Como consecuencia, la ordenación toxicológica de todo producto fitosanitario queda fijado por tres letras:

— La primera corresponde a la clasificación del producto respecto a la peligrosidad para el hombre y animales domésticos.

— La segunda corresponde a la clasificación de producto respecto a la peligrosidad para la fauna terrestre.

— La tercera corresponde a la clasificación del producto respecto a la peligrosidad para la fauna acuícola.

Con el fin de proteger el cultivo tratado, a los colindantes y a los siguientes en rotación, cada producto es autorizado para unos cultivos concretos y para combatir unas plagas determinadas, quedando prohibido su uso para otros fines distintos a los expresamente autorizados por el Registro Oficial Central de Productos y Material Fitosanitario.

Primer libro de estudios regionales agrarios

Las avenas locas se conocerán mejor a partir de ahora

La Consejería de Agricultura de Castilla-La Mancha ha publicado su primer libro sobre estudios agrarios de la región. El mismo es el resultado de la beca adjudicada a Ana María Lansac sobre «Malherbología», correspondiente a las concursadas en 1981 por la Consejería.

El trabajo ha sido dirigido por José María García Baudín, jefe del laboratorio de Malherbología del Departamento de Producción del INIA, bajo cuyo conocimiento ha sido redactado, informado y firmado. El trabajo consta básicamente de dos apartados: especies adventicias del género avena y el género lolium com adventicia.

El resto de los géneros, Phelum y Alopecurum, aunque temas también de estudio de esta beca no han podido materializarse en conclusiones, ya que en las encuestas y muestras realizadas, no han aparecido con carácter suficiente como para poder llegar a formar cuerpo de estudio, no teniendo, pues, incidencia en los cultivos de Castilla-La Mancha.

El estudio aporta y define con claridad las especies que invaden nuestros cultivos y que sus conclusiones deben ser conocidas y evaluadas por los agricultores afectados y responsables de protección vegetal de Castilla-La Mancha.

Las malas hierbas producen cuantiosos daños a los cultivos, siendo las «avenas locas» unas de las más importantes a escala mundial, tanto por su abundancia como por su agresividad. En nuestro país las especies adventicias del género avena, están consideradas como las más problemáticas en los cultivos herbáceos extensivos, especialmente en los cereales de invierno, en los cuales llegan a considerarse como un problema más en más de 1.300.000 hectáreas.

En la región central, estos cultivos ocupan 533.019 hectáreas en el caso del trigo, y 798.516 hectáreas, los de cebada, con unas producciones de 606.456 toneladas y 1.296.995 toneladas, respectivamente, lo que representa, según los precios regulados para 1981, un valor de más de 29.000 millones de pesetas, cifra que nos indica la importancia económica que tiene los cereales en esta región.

Asimismo, otros cultivos, tales como lentejas, yeros y girasol, en los que estas adventicias pueden presentar problemas, están ampliamente representados en la región. La superficie cultivada de lentejas es del orden de 51.205 hectáreas, lo que supone más del 67 por 100 del total del país, con una producción de 31.300 toneladas, el 59 por 100 del total del país. La superficie sembrada de girasol es de 226.729 hectáreas, con una producción de 129.554 toneladas, que es aproximadamente un 26 por 100 de la producción total española.

El objeto de este trabajo consistió en cuantificar el problema de las «avenas locas» en la región, efectuar un mapa de distribución de las especies del género avena, presentes como ádventicias y determinar los diferentes tipos encontrados dentro de ellas, de acuerdo con las características ya señaladas por los autores del trabajo.

Situación de cultivos al 25 de noviembre

Cultivo	Situación	Condiciones	Datos numéricos
ALBACETE			
Cereal	Sembrando	Buenas	Se siembra un 30 por 100 más que el año anterior
Azafrán	Cosechando	Buenas	Rinde 10 Kg/Ha.
CIUDAD REAL			
Remolacha	Cosechando	Buenas	Rinde 50 Tm/Ha.
Azafrán	Cosechando	Buenas	Rinde 10 Kg/Ha.
GUADALAJARA			
Maíz	Cosechando	Buenas	Rinde entre 8 y 12 Tm/Ha.
Patata	Cosechando	Buenas	Rinde entre 15 y 20 Tm/Ha.
TOLEDO			
Patata	Cosechando	Normales	Rinde 25 Tm/Ha.
Remolacha	Cosechando	Buenas	Rinde 50 Tm/Ha.
Pimientos conserva	Cosechando	Regulares	Rinde 15 Tm/Ha.
Puerros	Cosechando	Normales	Rinde 40 Tm/Ha.

Otros cultivos:

En Albacete: Las vezas y los yeros, sembrando. **En Ciudad Real:** El cereal y las leguminosas, sembrando. **En Cuenca:** Los trigos, cebadas y leguminosas, sembrando. **En Guadalajara:** La cebada, el trigo, los yeros y las vezas, sembrando. **En Toledo:** Los cereales, sembrando.

(Datos facilitados por la Consejería de Agricultura de Castilla-La Mancha.)

Puebla de Almoradiel

I Seminario de Enología patrocinado por Campo-Caja España, país excedentario de vinos

Consciente de la problemática que hoy tiene la agricultura en España y, por supuesto, en nuestra provincia, y con el fin de elevar el nivel de conocimientos de nuestros agricultores, Campo-Caja viene realizando desde su creación una serie de charlas y coloquios sobre temas agrícolas que han venido rebasando todas las previsiones de asistencia por parte de los agricultores.

Siguiendo con su labor de formación, Campo-Caja ha realizado en la semana del 15 al 19 de este mes el I Seminario de Enología en esta localidad, con la asistencia masiva de agricultores y elaboradores de vino de la región, cuyo número sobrepasó las 150 personas en cada conferencia. El interés demostrado por los asistentes, durante el desarrollo de las cinco conferencias que componían el seminario, quedó reflejado en el interesante coloquio que al finalizar cada conferencia se realizaba.

Hizo la presentación de este I Seminario Leopoldo Sepúlveda Muñoz, consejero de Agricultura de Castilla-La Mancha, quien agradeció, en nombre de los agricultores y elaboradores de vino, los desvelos que tanto la Caja de Ahorro de Toledo como su obra social agrícola Campo-Caja venían mostrando desde su creación para tratar de solucionar, en la medida de sus posibilidades, los graves problemas que tiene planteado el sector agrícola de nuestra región.

La primera conferencia corrió a cargo de Ricardo Rodríguez Rodríguez sobre la situación general de los vinos, con una panorámica del sector y las denominaciones de origen. Comenzó ofreciendo una panorámica general de la situación de los vinos, primero a nivel mundial, donde explicó que la superficie dedicada al viñedo era de 10 millones de hectáreas, con una producción de 300 millones de hectolitros, notándose una regresión en el cultivo de países como Francia, Italia y Africa y un aumento en EE. UU., Argentina y Japón. En segundo término, y referido a la situación española, puso de relieve las grandes superficies dedicadas al cultivo de la vid, con rendimientos de 30 y 40 hectolitros por hectárea, frente a los 60-75 hectolitros de media en el Mercado Común. «España —dijo— es un país excedentario debido a que el vino no es un producto de primera necesidad y tiene que hacer frente al aumento de consumo de otras bebidas, como por ejemplo la cerveza, viéndose influenciado por barreras fronterizas y las subvenciones que otros países prestan a sus caldos.»

Finalizó su conferencia indicando que las denominaciones de origen deben ser con originalidad y calidad y aumentar en lo posible las hectáreas cultivadas amparadas por esta denominación. El stop a nuevas plantaciones, el aumento en el consumo del vino y la mayor atención a la explotación fueron las soluciones apuntadas por el conferenciante.

Una segunda conferencia sobre la «Elaboración de los vinos a partir de la vendimia» fue pronunciada por Luis Gimeno de la Plaza, quien hizo un estudio detallado sobre las variedades más significativas de la región: cencibel, airen y garnacha, ampliando datos sobre las características de las mismas. El señor Gimeno consideró importante para la calidad de los vinos el adelanto en el comienzo de la vendimia, para así asegurar el buen estado de la uva. Resaltó la importancia de la aplicación racional del sulfuroso y demás conservadores y afirmó que había que concienciar al elaborador que no estaba haciendo vino para quemar, sino para mantener e introducir una buena calidad.

Noticiario toledano

Bargas: Aprobado el proyecto de urbanización de un terreno

El Ayuntamiento en pleno ha aprobado inicialmente, en sesión ordinaria, el proyecto de urbanización de un área situada en el lugar La Casilla, sitio Los Cavadores, con acceso por la carretera que une el punto kilométrico 65 de la N-V, en el término de Bargas. El cual se somete a información pública, por el plazo reglamentario de quince días hábiles, al objeto de que cuantas personas se crean interesadas puedan formular en el plazo establecido las reclamaciones que estimen oportunas. Dicho proyecto de urbanización es propiedad de la sociedad cooperativa limitada El Arenal de Santa Clara de Layos.

■ **CEDILLO DEL CONDADO: SUBASTA PARA LA RECOGIDA DE BASURAS.—** Se ha anunciado una subasta pública para la contratación de los servicios de recogida de basuras a domicilio.

La duración del contrato será de un año. El tipo de licitación ha quedado fijado en trescientas mil pesetas anuales, a la baja. La garantía provisional será de nueve mil pesetas y la definitiva del 5 por 100 del precio de adjudicación.

Las proposiciones se entregarán en la Secretaría del Ayuntamiento durante el plazo de diez días hábiles. La apertura de plicas tendrá lugar en la Casa Consistorial a las 13,30 horas del día en que se cumplan los once hábiles. Los que pretendan presentar pliegos lo harán con una póliza de veinticinco pesetas y en sobre cerrado, conteniendo, además, el resguardo de haber constituido el depósito provisional y una declaración jurada de no hallarse en ninguno de los casos de incapacidad e incompatibilidad.

■ **TURLEQUE: CONFECCIONADO EL EXPEDIENTE DE CONTRIBUCIONES ESPECIALES.—** El Ayuntamiento de esta localidad ha confeccionado el expediente de aplicación de contribuciones especiales, relativo a las obras de pavimentación, quinta fase, cuyo presupuesto asciende a 22.051.589 pesetas, y que queda expuesto al público por espacio de quince días a efectos de que los posibles afectados puedan solicitar la constitución de la asociación administrativa de contribuyentes.

Madridejos

Cruz Roja envía un convoy de víveres a Benimuslem

MADRIDEJOS
Jesús Mora López

Cuando falta menos de un mes para la Navidad, cuando los «spots» publicitarios de televisión ya empiezan a invadir nuestros hogares con los alegres aires navideños, Madridejos ha mandado un buen aguinaldo a los damnificados de Valencia.

En la sede de la Asamblea local de Cruz Roja se han recibido víveres y alimentos no sólo de la localidad, sino también de los pueblos de esta comarca, especialmente de Villafranca de los Caballeros, para todos los damnificados del Levante.

Cruz Roja se ha puesto en contacto con el Ayuntamiento de Benimuslem, pueblo pequeño junto a Alberique, que sufrió los crueles estragos en las pasadas inundaciones. Su alcalde nos decía estos días por teléfono que no tienen nada, absolutamente nada. Las aguas les han asolado por completo.

Madridejos y su zona, a través de Cruz Roja, les ha enviado un convoy repleto de víveres y alimentos. Más de dos mil kilos de diversos productos alimenticios, principalmente dulces para Navidad; leche, aceite, harina, garbanzos y judías. El alcalde de Benimuslem recibió personalmente a la embajada de Madridejos, que por medio de la Cruz Roja les ha enviado este precioso aguinaldo.

Cruz Roja nos comunica que los damnificados del Levante aún siguen necesitados. El alcalde de Benimuslem decía, emocionado y con el corazón acongojado, que esperan mucho de nosotros, principalmente alimentos, productos de limpieza y dinero. Las personas que deseen colaborar con esta noble empresa de hacer el bien por los demás pueden entregar sus donativos, si son alimentos y productos de limpieza, en el puesto de primeros auxilios de Cruz Roja, y si es en metálico, en cualquier entidad bancaria. Por ahora nos entregen ropa. Tanto los almacenes de esta sede local como los de la provincial y suprema están totalmente abarrotados. Del Levante nos comunican igualmente que no necesitan ropa.

Abundando aún más en este mismo tema, un grupo de amigos ha organizado para hoy un baile de sociedad en los salones del nuevo bar Santa Ana, en la carretera de Andalucía, con el fin de recabar fondos para los damnificados del Levante. Actuarán de una manera totalmente desinteresada los conjunto locales: Los Persas, Los Cacos y el grupo de coros y danzas.

La organización invita a todos los madridejenses y a toda la comarca a que asista a este acto y colaboren de esta manera a un fin tan humanitario como es ayudar a cuantos sufrieron en su propia carne los terribles estragos de las pasadas inundaciones.

Agenda provincial toledana

Toledo, hoy

A LAS 22,45:
• **Teatro De Rojas.—** «La Celestina», por la compañía de Teatro del Aire. Organizado y patrocinado por el Ayuntamiento de Toledo.

EXPOSICIONES

• **Sala de Exposiciones de la Diputación Provincial. (Plaza de la Merced, 2.)— Oleos del padre Arsenio Muñoz. Laborables, de 9,30 a 14,30 y de 17 a 20 horas; festivos, de 12 a 14 horas.**

• **Galería Tolmo. (Santa Isabel, 14.)— Antología de Jule y Toledo (1960-1982): Laborables, de 12 a 14 y de 18 a 21 horas; festivo, de 12 a 14 horas. Inauguración, a las 19,30, hoy.**

Toledo, ayer

27 de noviembre de 1872: Convocatoria en Talavera para soldados que quieran marchar a Cuba y Puerto Rico.

El comandante militar Manuel Cebrián hace esté anuncio público en la oficia militar de Talavera.

«Con el fin de atender a los deseos del Gobierno de S. M. paraque se puedan enviar lo antes posible 12.000 soldados españoles al ejército de Cuba y Puerto Rico, se publica en el «B. O. de la provincia de Toledo» las ventajas que se ofrecen a los individuos que quieran alistarse.

Pueden presentarse en la comandancia militar de esta villa —calle de los Ubedas, número 12—, acompañados de los documentos que se citan.»

Página evocadora de la dolorosa ausencia de aquellos españoles que abandonaron nuestra querida patria para sostener el imperio colonial, que ya pesaba con dolor sobre madres y novias en escenas que inmortalizaron los pintores costumbristas.

Clemente PALENCIA

Teléfonos útiles

TOLEDO

Bomberos: 22 60 80.
Comisaría de Policía: 22 14 01 y 091.
Policía Municipal: 22 34 07.
Casa de Socorro: 22 81 57.
Guardia Civil: 22 59 00.
Ambulancias Finisterre: 22 37 73.
Ambulancias S. Social: 22 55 00.
Ambulancias Cruz Roja: 22 29 00.
Renfe: 22 12 72.
Autobuses Galiano, S. A.: 22 36 41.
Autobuses Continental: 22 73 60.
Juzgado: 22 34 20.
Seguridad Social: 22 55 00.
Hidroeléctrica: 22 34 45.
Butano: 22 11 21 y 22 17 61.
Vehículos desaparecidos: 22 14 01.
Taxis (cuesta del Alcázar): 22 23 96.
Taxis (ambulatorio): 22 16 98.
Taxis (paseo de la Vega): 22 16 96.
Telegramas por teléfono: 22 20 00. De 22 a 8 horas, llamar al 91-222 29 51.
Oxígeno medicinal: 22 87 04.
Taxis nocturnos: 22 34 07.

TALAVERA DE LA REINA

Bomberos: 80 30 80.
Comisaría de Policía: 80 05 39 y 091.
Casa de Socorro: 80 02 93.
Guardia Civil: 80 13 81.
Policía Municipal: 80 00 37.
Ambulancias: 80 36 00 y 80 20 73.
Renfe: 80 13 88.
Juzgados: 80 61 13.
Teléfono de la Esperanza: 80 24 13.
Seguridad Social: 80 09 50.
Hidroeléctrica: 80 17 14.
Objetos perdidos: 80 00 37
Vehículos desaparecidos: 80 05 39.
Taxis (plaza Generalísimo: 80 02 69.
Taxis (paseo del Prado): 80 14 72.
Telegramas por teléfono: 80 23 83.
Autobuses Galiano: 80 24 22.
Autobuses La Sepulvedana: 80 64 14.

Farmacias

TOLEDO

María Luisa Sánchez de Rivera.— Avenida de la Reconquista, 14 (hasta las diez).

María del Rosario Sancho Bernard.— Real del Arrabal, 16 (toda la noche).

TALAVERA

Juan María Martínez Mantero-la.— Pertina San Miguel, 39 (hasta las diez).

Manuel Ramos Gómez-Olmedo.— Paseo de la Estación, 23 (toda la noche).

Horario de trenes

Madrid-Toledo: 7,25 (P), 8,11 (A), 9,15 (A), 10 (A), 12,16 (A), 14,10 (A), 14,25 (P), 16,30 (A), 17,30 (A), 17,55 (P), 19,02 (A), 19,45 (P), 20 (A), 21 (A).

Toledo-Madrid: 6,22 (A), 6,50 (P), 8 (A), 9,10 (P), 10,20 (A), 11,55 (A), 13,36 (A), 14,02 (P), 14,25 (A), 16,25 (A), 17,25 (A), 18,25 (A), 20,05 (A), 20,36 (P), 22 (A).

Horarios de autobuses

Toledo-Madrid

Galiano: 7, 8, 9, 13, 15, 14,30, 20,15 (laborables).
Continental: 10, 11, 11,30, 18, 19, 19,30 (laborables).
Galiano: 7, 8, 9, 13,15, 14,30, 17, 19,45, 20,15, 23 (festivos).
Continental: 10, 11,30, 18, 19, 19,30 (festivos).

Madrid-Toledo

Galiano: 11, 12, 18,30, 19,30, 20,50, 22 (laborables).
Continental: 7, 9, 9,30, 13, 15,30, 16,30 (laborables).
Galiano: 10,30, 12, 18,30, 19,30, 20,50, 22, 23, 1 (festivos).
Continental: 9, 9,30, 13, 15,30, 16,30 (festivos).

Toledo-Talavera

7,30, 14, 15, 16 (laborables).
9, 21 (festivos).

Talavera-Toledo

8, 9,15, 9,45, 16,30 (laborables).
9,45, 20 (festivos).

Talavera-Madrid

5,15, 7, 9, 9,30, 10,30, 12,30, 14, 17, 19,30.

Nacimientos, matrimonios y defunciones

Nacimientos: Sergio, hijo de José Luis García y María Victoria Fernández; Daniel, hijo de Antonio Gómez Carreño y Ana María Escalona; Milagros, hija de Salustiano Castaño y María Milagros López; Juan Manuel, hijo de Francisco Masía y Virginia Florencia Soriano; Marco Antonio, hijo de Ricardo Fernández y Carmen Nombela; José Antonio, hijo de Antonio de la Cruz y Juana Martín; David, hijo de José Luis Notario y María del Carmen Martínez; Sara, hija de Luis Gil y Rosa Palencia; Jorge Enrique, hijo de Enrique Sánchez y María del Pilar Pulido; Jéniter, hija de Manuel de la Iglesia y Juana Ludeña.

Matrimonios: Juan José Pérez-Pizarro y María Gema Cano Maya.

Defunciones: Angel Yébenes Marchante, de setenta y dos años.

Radio 80

Radio 80, programación local

8: Despertador.
9: Toledo, ciudad sin tiempo.
12: Nuestro tiempo, nuestra gente.
13: Tiempo de ocio.

Cartelera

Cine María Cristina.— (Marqués de Mendigorría, 1. Teléfono 212412.) A las 6,30, 8,30 y 10,30: «Destructor». Mayores 16 años.

Cine Imperio.— (Cuesta del Aguila, 7. Teléfono 221623.) A las 5,45, 8 y 10,30: «La colmena». Mayores 14 años.

Teatro De Rojas.— (Plaza Mayor, 4. Teléfono 223970.) A las 5: «El cazador». Mayores 18 años.

Cine Alcántara.— (Cabrahigos, 18. Teléfono 220817.) A las 6 y 8: «La cama mecánica». Mayores 18 años.

El tiempo

DATOS METEOROLOGICOS DE AYER EN TOLEDO FACILITADOS POR EL OBSERVATORIO

Temperaturas: máxima, 9,6 grados, a las 13,50 horas; mínima, 4,2 grados, a las 9,15; a las 13 horas, 7,4 grados. Humedad relativa del aire: 65 por 100. Presión atmosférica: 712,3 milímetros. Precipitación (día 25): 2,6 litros por metro cuadrado. El día transcurrió con abundante nubosidad, ambiente frío y brisa fuerte del Noroeste.

Datos astronómicos para hoy: El sol sale a las 8,14 horas; se pone a las 17,53. Duración del crepúsculo: 28 minutos. La luna sale a las 6,03; se pone a las 3,01. Fase lunar: cuarto creciente.

Horario del Toledo monumental

—San Juan de los Reyes.— De 10 a 14 y de 15,30 a 18.

—Sinagoga del Tránsito y Museo Sefardí.— De 10 a 14 y de 15,30 a 19.

—Casa Museo de El Greco.— De 10 a 14 y de 15,30 a 18.

—Iglesia de Santo Tomé.— Laborables, de 10 a 13,30 y de 15 a 19. Festivos, de 10 a 11,30 y de 15 a 18.

—Catedral.— De 10,30 a 13 y de 15,30 a 18.

—Museo de Santa Cruz.— De 10 a 19.

—El Alcázar.— De 9,30 a 18.

—Mezquita del Cristo de la Luz.— De sol a sol.

—Museo Victorio Macho.— De 10 a 14 y de 15,30 a 18.

—Taller del Moro y palacio de Fuensalida.— De 10,30 a 14 y de 15,30 a 19.

—Museo de Arte Contemporáneo.— De 10 a 14.

—Museo de los Concilios y Cultura Visigótica.— De 10 a 14 y de 15,30 a 18,30.

Cupón pro ciegos

Número premiado ayer: **819**

En un amistoso jugado contra el Moscardó

4-1, el Toledo ganó sin despeinarse

CAMPO MUNICIPAL DE DEPORTES: Terreno de juego resbaladizo y blando por las lluvias caídas. Durante todo el encuentro cayó una ligera pero perceptible lluvia fina. Escasísimo público, como siempre.

C. D. TOLEDO: Mérida, Alfredo, Espinosa, José Luis, Manolo, Michel, Pagés, Roberto, Rafa, Rebollo y Arroyo. En la segunda mitad entraron Carlos, Paz, Bermúdez, Lozano, Prisci y Paradis, por diferentes compañeros.

MOSCARDO: Pérez, Cruz, Muñoz I, Uceda, Romero, Bosque, Paco, Muñoz II, Floren Segundo y Baeza. También a lo largo de la segunda parte entraron Mérida, Santi, Ramón, Simón y Ortiz, sustituyendo a compañeros.

ARBITRO: Señor Fernández Prieto, ayudado por Rey López y Gascón Pérez. Bien, sin problemas, al ser ayudado por el buen comportamiento de los jugadores al tratarse de un partido amistoso y servir de prueba para próximas confrontaciones ligueras.

El partido disputado por el equipo de la localidad contra un tercera como es el Moscardó fue más que nada un partidillo de entrenamiento para ver en acción a nuevos jugadores y conjuntar las líneas un poco más.

En efecto, se tenían ciertas reservas sobre la potencia del equipo visitante, ya que el militar en Tercera hace suponer que es superior en calidad a un primera preferente, pero sobre el terreno de juego esto no se reflejó de una maneral real. Si en la primera parte el aburrimiento y la desidia del juego hizo presagiar que no se iban a sacar unas conclusiones claras, durante los segundos cuarenta y cinco minutos se vieron buenas acciones ofensivas por parte de los toledanos, que pusieron la salsa y que hicieron más entretenido el «partidillo».

No cabe duda de que el técnico toledano salió satisfecho al final del «partidillo» de lo realizado en el terreno, ya que se pudo apreciar una serie de buenas acciones por parte de algunos jugadores y un mayor entendimiento y cohesión entre sus hombres —a pesar de los numerosos cambios realizados— con vistas a futuros compromisos.

Ya en el minuto nueve de la segunda mitad, Arroyo inauguraba el marcador. Nueve minutos después, fallo defensivo del Moscardó, que aprovecha Bermúdez enviando el balón a la red. En el minuto 34, Marcos recibe un balón adelantado y sobre la salida del meta contrario eleva el balón, que mansamente va a parar a las mallas. En las postremerías del partido, un balón centrado desde la derecha es rematado de cabeza por el visitante Mérida (que ya había estrellado un balón en el poste), consiguiendo el tanto del honor. Y en el minuto 45 se produce un penalty en el área del Moscardó, que Rafa no acierta a materializar por la buena acción del portero visitante, que rechazó, pero que Prisci —muy atento a la jugada— empalmó el rechace obteniendo el definitivo cuarto gol local.

En resumen, mal primer tiempo por ambos conjuntos, para mejorar considerablemente en la reanudación, viéndose jugadas vistosas en algunas fases por parte de los toledanos, que no se vieron inquietados en ningún momento por un apagado y triste Moscardó, que se vio superado por un Toledo con mayor cohesión en sus hombres, adelantándose a los balones y jugando alegre y vivazmente a ratos. En fin, que la prueba, según el míster local, resultó satisfactoria, sobre todo para dar mayor confianza a sus hombres de cara al partido del domingo, que ya será otro cantar.

II Trofeo YA de Toledo a la Regularidad

Los de Toledo se acercan, los de Talavera se separan

Con poquitos jugadores y en línea ascendente, aunque conviene repetir la advertencia de que el Talavera lleva más Liga que el resto de nuestros equipos, el club de la ciudad de la cerámica ha consolidado su posición en nuestro cuadro de honor con esa victoria ante el Badajoz, nada sorprendente, ya que había sido prevista por el míster talaverano, Carlos Martínez.

El otro club de Talavera, el San Prudencio, se encuentra atravesando una fase que desborda cualquier mención acerca de su situación deportiva. Así, sin jugar, que los árbitros no perdonan, su clasificación no varía para nada con respecto a la semana anterior, aunque su coeficiente es el más bajo.

Los dos clubs de Toledo atraviesan también una mala racha aunque en el terreno estrictamente deportivo y de resultados: el calendario que le resta al Santa Bárbara es muy fuerte, y el Toledo, que ha recuperado un tanto su calidad de juego, se muestra incapaz de mostrar peligro y de consagrarlo ante las porterías adversarias. La tabla arroja gran igualdad entre los dos conjuntos capitalinos.

C. D. Toledo

	Punt.	Tarj.	Total
Fernando	17	—	17
Rafa	13	—	13
Manolo I	12	—	12
Alfredo	12	1	11
Lozano	11	—	11
Prisci	11	—	11
Leiva	10	1	9
Carlos	9	—	9
Espinosa	12	4	8
Arroyo	9	1	8
José Luis	9	—	9
Michel	8	1	7
Bermúdez	6		6
Pagés	6	2	4
Manolo II	3	1	2
Flores	1	—	1
Roberto	0	—	0

Coeficiente: 8,1

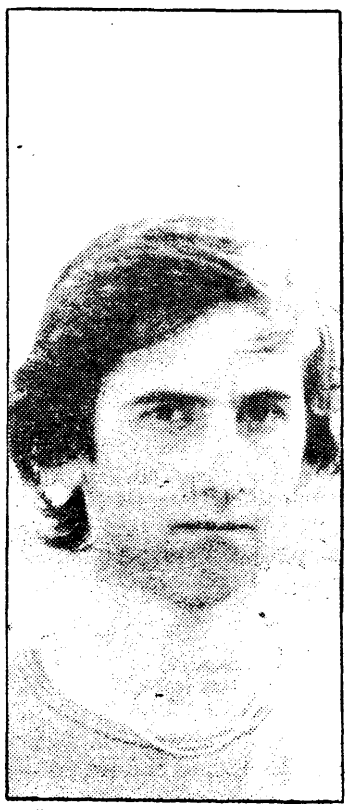

El mejor, Rafa

Hacía tiempo que no saludábamos en esta sección de «Los mejores» a Rafa, pero nunca es tarde para recordar a un jugador con mucha clase, que ha tenido, creemos, horas bajas, pero que va hacia arriba. Contra el Móstoles tuvo una primera parte sosa, como la de todo el equipo, que en ofensividad obtuvo un cero. Sin embargo, en la segunda, Rafa, que seguía luchando, tuvo más ocasiones de dejarse notar penetrando por la derecha del ataque, aunque en ocasiones parecía estar en todos los sitios. Propició jugadas de peligro que no se culminaron, y, en concreto, recordamos una muy bella con su compañero José Luis.

El Talavera está pasando una buena racha en las antípodas del filial San Prudencio, hundido en todos los aspectos

Talavera C. F.

	Punt.	Tarj.	Total
Quini	21	1	20
Juan	18	—	18
Iglesias	18	—	18
Anero	16	2	14
Quique	15	1	14
Ortiz	14	—	14
Javi	12	—	12
Conde	11	1	10
Bernabéu	8	—	8
Benito	7	—	7
P. González.	8	1	7
Ayúcar	6	—	6
Manolín	7	2	5
Cecilio	4	—	4
D. Rivero	4	—	4
Aguiar	3	—	3

Coeficiente: 10,2

El mejor, Javi

Una vez más, Javi ha sido el mejor del Talavera en su desplazamiento a tierras pacenses, en donde los blanquiazules dejaron bien sentado que son un equipo con posibilidades, y que, a poco que la tranquilidad se asiente en la plantilla y los negativos empiecen a desaparecer, son capaces de dar a la afición las alegrías por tantos esperadas.

C. D. San Prudencio

	Punt.	Tarj.	Total
Moreno	15	—	15
Roberto	15	—	15
Andrés	10	—	10
Hernández	12	3	9
Salinero	6	1	5
Quique	5	—	5
Oliva	5	—	5
Franchu	5	—	5
Luna	8	3	5
Pepe	9	5	4
Zaldúa	5	3	2
Fiti	3	2	1

El mejor: Sánchez Gil

El pasado domingo, el Sampru no pudo jugar a causa de la negativa de los trencillas castellanos a arbitrar cualquier partido que juegue el conjunto amateur talaverano. Pero queremos traer a nuestra sección de los mejores a Francisco Sánchez Gil. Y hoy viene a esta sección por hacerse cargo del equipo en unas horas tan bajas como las que está viviendo el equipo prudencista. Sin lugar a dudas, un bello gesto que honra a este gran deportista llamado Sánchez Gil y que merece ser resaltado en nuestra sección de los mejores.

U. D. Santa Bárbara

	Punt.	Tarj.	Total
Valentín	19	—	19
Parra	17	—	17
Briones	17	1	16
Ceju	17	1	16
Miguel Angel	14	—	14
Arturo	15	3	12
César	11	1	10
Guti	10	—	10
Tocano	7	—	7
Tante	7	1	6
Vicente	8	2	6
Juli	10	5	5
Canorea	5	—	5
Miranda	2	2	2
Ricas	1	—	1
Angel	1	—	1
Torán	0		0
Servilio	0	1	1

Coeficiente: 8,7

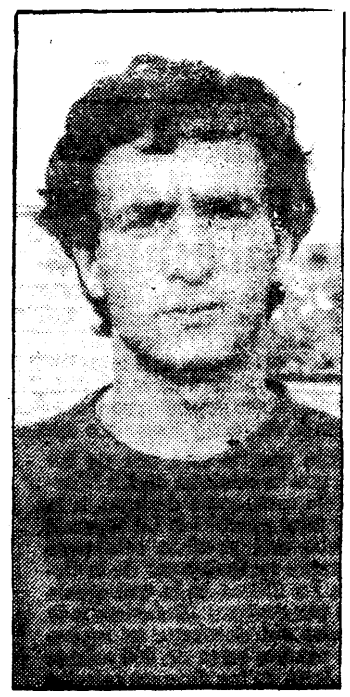

El mejor, Miguel Angel

El pasado domingo dos jugadores del Santa Bárbara destacaron sobre los demás compañeros: Valentín y Miguel Angel. Elegimos al segundo como mejor, pues hay que hacer justicia. Miguel Angel está siendo un jugador muy regular y después de la lesión que tuvo ha vuelto por sus fueros: no es un jugador espectacular, pero trabaja, como lo hizo el domingo pasado, incansablemente, creando juego al mismo tiempo. Si el centro del campo del Santa Bárbara tuviera por completo hombres como Miguel Angel no tendríamos que quejarnos, de vez en cuando, de la abstinencia de marcajes de otros centrocampistas de indudable clase, pero más relajados en acciones defensivas.

Ciclismo

Para la próxima temporada

Más de medio millón de pesetas, presupuesto del Ford de Ciclismo

En la tarde del viernes tuvo lugar una rueda de prensa del equipo de ciclismo Ford Reyes para informar a los medios de comunicación de la actuación de los miembros del equipo —que en el presente año estuvo compuesto por siete corredores— en las distintas carreras que disputaron y para explicar las expectativas y los proyectos para el próximo año.

Los corredores que defienden los colores del equipo ciclista son alevines y promesas; los primeros son: Juan Carlos Machín Jiménez, Miguel Angel Casado Díaz y Joaquín León López, mientras que los promesas son Pablo Machín Jiménez —con un gran porvenir, si no se tuerce, ya que de 26 carreras disputadas ganó 18, quedando segundo en tres ocasiones—, Mario Villalta Guadamillas y Juan Carlos Suárez Piñeiro.

Las perspectivas para el próximo año es aumentar el número de corredores hasta doce; asimismo, aparte de correr en las categorías de promesas y alevines, correrían en infantiles. El presupuesto del equipo este año ha supuesto unas 380.000 pesetas, mientras que para el año que viene se piensa superar la cifra de medio millón.

Decir, para finalizar, que el equipo entrena tres veces por semana, ya que para el próximo año piensan competir en todas las pruebas que se celebren en la provincia y en algunas importantes fuera de la provincia como el Trofeo de la Hispanidad, el gran premio de San Sebastián de los Reyes, etc. Y que en un corto plazo de tiempo piensan competir en la categoría de cadetes y después en juveniles, con las nuevas incorporaciones que se piensan realizar.

Mientras que el equipo vive horas muy bajas

Los árbitros siguen negándose a pitar al Sampru

El próximo domingo el C. D. San Prudencio debería disputar su encuentro liguero en Arenas, concretamente en el campo Adolfo Suárez, frente al Orcasitas, pero decimos debería porque nada de esto ocurrirá. Y decimos que el encuentro no se llevará a efecto porque los colegiados castellanos continúan en sus trece de no pitar al conjunto blanquiazul. A primeras horas de ayer el secretario del club, Francisco Gonzálvez, expresaba a nuestro diario la confirmación de la negativa de los árbitros castellanos a ser jueces en los encuentros que dispute el San Prudencio como represalia de los sucesos acaecidos tras el arbitraje del señor Díez Baquedano.

«Esperamos que al menos —nos decía el señor Gonzálvez— la próxima confrontación liguera en Fuensalida los colegiados quieran ya arbitrarnos, porque de lo contrario tendremos que ir a buscar árbitros de la Federación extremeña, con el gasto que esto supone para el club.»

Sin lugar a dudas el club está pasando por unos momentos difíciles. Momentos ocasionados por un grupo de exaltados a los que provocó el arbitraje del señor Díez Baquedano. La situación por la que atraviesa el equipo prudencista se ha hecho eco hasta en los jugadores. Los sancionados no acuden a los entrenamientos y los demás los realizan sin ninguna convicción ni esperanza. Una pésima situación para este conjunto filial.

JIMENEZ

Liga provincial de baloncesto

La jornada tiene color visitante

LIGA SENIOR

Grupo A

Madridejos-La Tercia, 12 horas, Madridejos.

Villacañas-Ocaña, 12 horas, Villacañas.

Mora-V. de Alcardete, 12 horas, Mora.

Grupo B

Navarro-Alijares, 13 horas, pabellón cubierto (sábado).

Sonseca-Torrijos, 12 horas, Sonseca.

Discoteca España-Kikers, 12 horas, Fuensalida.

LIGA DE JUVENILES

CEI-La Tercia, 20 horas, Universidad Laboral (jueves).

Moprica-Young Shop, aplazado.

Polígono-Confecciones Navarro, aplazado.

Las Ligas provinciales entran en su tercera jornada, y de nuevo en este caso la Liga juvenil se verá alterada por la falta de árbitros para los encuentros.

En la Liga senior, grupo A, el pronóstico parece estar del lado de los visitantes, ya que tanto La Tercia, que ha vencido en los dos encuentros anteriores, como la S. D. Ocaña, que venció el domingo, o el V. de Alcardete, que vencía a uno de los favoritos, el Quintanareño, antes de suspenderse el primer encuentro que celebró, se presentan como equipos superiores a los propietarios, que aún no han vencido en ninguno de los encuentros en que han intervenido.

Grupo B: También los visitantes parecen superiores, pero aquí las fuerzas parecen más igualadas. El encuentro más interesante es el que disfrutarán el sábado, a las trece horas, el Confecciones Navarro y el Alijares, los dos equipos que a priori parecen los más fuertes del grupo. De este encuentro puede salir el campeón del grupo. Los otros dos pueden dar cualquier resultado, aunque los forasteros se presenten como ligeros favoritos.

En la Liga juvenil no se celebrarán encuentros este fin de semana, ya que, por falta de árbitros, solamente se celebrará uno y se desarrollará el jueves, a las ocho, en la Universidad Laboral, como viene siendo tradicional en los encuentros en que interviene el equipo de esa entidad educativa.

Caza

Quince venados y tres jabalíes, la segunda montería social de Quintos de Mora

El Campeonato Provincial de Galgos se celebrará entre los días 3 al 12 de diciembre

Los monteros, ante los trofeos cobrados en la segunda social de Quintos de Mora

No fueron altamente positivos los resultados de la segunda montería social de Quintos de Mora. Se cobraron quince venados y tres guarros, aunque en honor de la verdad podemos asegurar que los logros podrían haber sido más rentables si las escopetas hubieran estado acertadas en el disparo. Volvieron a participar una buena cantidad de novatos, que, como es natural, desconocían de qué iba el tema y dejaban los tiros traseros al paso de la res por el puesto, al no realizar serenamente el encare. Cincuenta fueron las escopetas participantes y diez las rehalas de acoso. Entre estas últimas merece especial atención la recova de collar verde-amarillo, propiedad de Trino Fontcuberta. La rehala formada por podencos puros y cruce de mastín con podenco al 50 por 100, estuvo en postura toda la jornada, batiendo el monte sin cesar y sacando con asiduidad a las reses de los encames.

Los toledanos Antonio de los Reyes y Angel Aragonés Gallego no lograron trofeo, pero sí estuvo oportuno el vecino de la capital José Benito Vidales, que conquistó un doce puntas de muy bonitas hechuras, que resultó lo más importante cobrado de la jornada. Benito Vidales se hizo con la res con un preciso tiro en el codillo a más de ochenta metros de distancia y cuando el venado abandonaba el cortadero para adentrarse en el monte. La conquista tuvo lugar en el puesto siete de la traviesa de Los Rondines. Digamos que la montería social se dio en esa segunda ocasión en una de las manchas de la Umbría del Azafranal, y que algunos aficionados que se proclamaban monteros tuvieron actuaciones desastrosas, como esa escopeta nacional que abatió una res junto al puesto hacia la una de la tarde, dejando al venado herido hasta las tres y media, en que la llegada de un forestal terminó a cuchillo con la agonía de la pieza. Una acción que descalifica a la escopeta por la falta de sentido cinegético. Esperemos que José Manuel Sebastián, director del coto, tome nota de su nombre para que no vuelva jamás por el cazadero de Quintos de Mora. Es lo menos que se merece su incalificable acción, que anula una de las máximas más a tener en cuenta en la montería: finalizar lo más rápidamente con la res herida, evitándola sufrimientos.

En Totanes, cazando liebres saltó un jabalí

Buena sorpresa se llevaron los galgueros de la localidad de Totanes cuando se encontraban cazando en el término del pueblo en acoso de liebres con perros acollarados. Al llegar al paraje denominado Arroyo de Pimentón, los galgos levantaron un jabalí que se encontraba pacíficamente encamado. El guarro armó un buen estropicio entre perros y galgueros antes de ser abatido por el guarda del término, Isabelo Gómez, que acompañaba a los aficionados. Una vez pasado el susto continuó la cacería, que terminó con el afortunado balance de quince liebres, destacando los perros de Gonzalo Lorenzo, José Ruiz y José Pablo Lorenzo. La galga «Tula» tuvo, como siempre, una laudatoria actuación. El jabalí cobrado, con cerca de setenta kilos, será almorzado por todos los cazadores, con la ayuda de algunos vecinos de la localidad. ¡Buen provecho!

Del 3 al 12 de diciembre, el Campeonato Provincial de Galgos en Campo

Ya hay fecha para el Campeonato Provincial de Galgos en Campo Abierto, que se celebrará en la finca «Buzarabajo», del término de Arcicóllar. Los días 3, 4, 5, 8 y 9 de diciembre se correrán desde los deciseisavos a las semifinales, para tener lugar la esperada final el día 12 del mismo mes. Participarán en el certamen provincial un total de 32 perros, que representarán a otros tantos clubs de Toledo. Como jueces han sido designados los mombres de Leandro Vallejo, Antonio Cubillo, Vivencio Vallejo y Domingo Díaz. Corre con la organización del mismo la Federación Provincial, bajo la supervisión de su presidente, Angel Rubio. El montante económico del certamen se eleva a unas ochocientas mil pesetas, que costearán en su totalidad la Federación y los diferentes clubs de la provincia, ya que la Diputación Provincial parece olvidar esta importante prueba deportiva, al no conceder subvención alguna para la misma, a pesar de que Toledo es, sin ninguna clase de duda, la provincia más galguera de España, como lo demuestra el hecho de que sean 32 los perros inscritos en el campeonato, mientras que en Sevilla, Salamanca y Madrid, entre otras, no lleguen a quince las sociedades galgueras.

J. H. PONOS

Tenis

Camacho y Reyes, finalistas del Virgen del Prado

Hoy sábado, a partir de las cuatro de la tarde, en la pista central del polideportivo municipal El Prado, se jugará la final del torneo entre los dos mejores jugadores de la provincia, los talaveranos Camacho y Reyes, que con todo merecimiento y cumpliéndose el pronóstico establecido entre todos los aficionados han llegado a este partido final, que ha despertado una gran expectación entre los aficionados locales.

El pronóstico es muy incierto para dar un favorito para la consecución del gran trofeo donado por el excelentísimo Ayuntamiento, ya que estos dos jugadores se han enfrentado en dos ocasiones, anotándose ambos una victoria. Por lo tanto, dada la igualdad entre estos jugadores y encontrándose los mismos en una excelente puesta a punto, es muy difícil establecer un juicio sobre quién se alzará con la victoria en esta tercera confrontación. Como suele decirse en estas ocasiones, que Dios reparta suerte y que venza el mejor.

A continuación de la final individual se jugará la final de dobles entre la pareja Fata-Camacho y la pareja vencedora de la semifinal Barroso-De la Rubia y Frutos-Reyes.

Una vez jugadas estas dos finales se procederá a la entrega de premios y trofeos a los diversos ganadores de las pruebas de que consta el torneo.

Atletismo

500 escolares buscarán un puesto para la final en Villanueva de Alcardete

Mañana se va a celebrar en Villanueva de Alcardete un cross escolar puntuable para la fase final escolar, que se celebrará en Toledo el 12 de febrero de 1983. La prueba estará organizada por el departamento de Educación Física y Deportes del colegio público Nuestra Señora de la Piedad. Dicho departamento está orientado, entre otras personas, por los entusiastas profesores Santiago Delgado Rodríguez y Francisco Javier García.

Esta prueba será una de las tres que se celebren en La Mancha de cara, como decimos, a la fase final provincial. La segunda prueba está previsto celebrarse en enero en Quintanar de la Orden. La última es la que queda aún por designar. Referente a la prueba del domingo, se espera que acudan cerca de 500 atletas escolares de los diversos colegios y pueblos de la zona. El patrocinio correrá a cargo de la delegación provincial del CDS, así como entidades y firmas comerciales de la zona. El club alcardeteño jugará un papel importante también; por cierto, la edición del presente año se denomina II Cross Alcardeteño.

Este año se ha cambiado un poco el recorrido, ya que el anterior resultaba demasiado duro, discurriendo por unas fuertes subidas entre el río Cigüela. En esta ocasión discurrirá por las cercanías del complejo polideportivo. El horario y recorrido será el siguiente:

10 horas, benjamín femenino, 625 metros, una vuelta al circuito A.

10,15 horas, benjamín masculino, 1.200 metros, dos vueltas al circuito A.

10,40 horas, alevín femenino, 1.200 metros, dos vueltas al circuito A.

11,05 horas, alevín masculino, 1.300 metros, una vuelta al circuito B.

11,30 horas, infantil femenino, 1.300 metros, una vuelta al circuito B.

11,50 horas, infantil masculino, 2.000 metros, una vuelta al A y otra al B.

12,15 horas, cadete femenino, 2.000 metros, una vuelta al A y otra al B.

12,40 horas, cadete masculino, 2.600 metros, dos vueltas al circuito B. 13,05 horas, juvenil femenino, 2.600 metros, dos vueltas al circuito B.

13,20 horas, juvenil masculino, 3.200 metros, una vuelta al A y dos al B.

13,45 horas, absolutos, 4.500 metros, una vuelta al A y tres al B.

14,15 horas, entrega de trofeos a los distintos ganadores.

Hasta media hora antes de comenzar las pruebas se podrán realizar inscripciones. Quizás a última hora se cambie ligeramente la distancia a cubrir por los benjamines masculinos, ya que en la presentación del certamen varios delegados de los colegios presentes creyeron que era una distancia inadecuada.

Carlos MARTIN-FUERTES

Balonmano

En tres frentes

Mañana da camienzo la Liga provincial

JORNADA PRIMERA

Liga de primera categoría masculina

Grupo A

U. D. Torrijeña-P. M. FAT, a las 12, en Torrijos.

Cercos de Esquivias-Trap. Cepeda, a las 12, en Esquivias.

Colg. Infantes-A. del Alcázar, a las 12,30, en Colg. Infantes (Toledo).

Grupo B

Seguros Soliss-C. D. Asland, a las 9, en P. cubierto (Toledo).

D. Maratón-S. D. Ocaña, a la 1,30 horas, en P. cubierto (Toledo).

Villacañas-Yuncos, en Villacañas.

Liga juvenil masculina

U. D. Torrijeña-P. M. Fat, a las 10,30, en Torrijos.

Cercos de Esquivias-INEI, a las 4,30, en Esquivias (sábado).

Infantes-A. del Alcázar, a las 10, en Colg. Infantes (Toledo).

Liga Juvenil Femenina

Joma Evangelista-Balonmano Pedruna, a las 4,30, en Sonseca (sábado).

Yunclillos-INEI, a las 12, en Recas (sábado).

Colg. Infantes-A. del Alcázar, a las 12,15, en Colg. Infantes (domingo).

Comienza la Liga provincial de balonmano y lo hace en las categorías absoluta masculina y juvenil masculina y femenina. En la Liga absoluta masculina, grupo A, los locales parecen más fuertes, salvo en el Colegio Infantes-Angel del Alcázar, donde los visitantes deben de vencer, dados su potencial balonmanístico. En el grupo B, más flojo que el A, el factor campo debe ser factor predominante, dada la igualdad de los enfrentamientos. Unos equipos por su poco potencial el año pasado y otros por ser nuevos, el único encuentro claro será el Deportes Marathón-Sociedad Deportiva Ocaña, favorable a los toledanos.

En la Liga de juveniles masculinos, salvo en el encuentro Unión Deportiva Torrijeña-FAT, se pueden dar victorias visitantes, dado que el INEI y el Angel del Alcázar fueron dos equipos muy destacados en la temporada pasada. El INEI fue campeón de Copa, mientras que el Angel del Alcázar no venció en la Liga por la sanción federativa impuesta por alineación indebida.

En la Liga Juvenil Femenina, única en la que intervienen las representantes de este sexo dentro de los deportes colectivos, presenta un interesante Joma Evangelista-Pedruna, ya que son equipos de parecido potencial. Los otros dos encuentros parecen presentar color visitante, sobre todo el Infantes-Angel del Alcázar, dada su condición de campeón del año pasado el equipo último.

En resumen: ya está en pleno auge el mundillo balonmanístico.

En la elección de los ocho compromisarios, sin sorpresas

UCD de Toledo ya no piensa en ganar las municipales, se preparará para 1986

Ya se conocen los nombres de los ocho compromisarios, nueve si se cuenta a Arias Salgado, que asistirán al congreso extraordinario del Partido. Entre los elegidos no hay, prácticamente, ninguna sorpresa. Todos son militantes conocidos, antiguos cargos políticos en su mayoría, con la incorporación de dos alcaldes, los de Consuegra y Santa Olalla, quizá para dar la impresión de que las agrupaciones locales pueden hablar de una vez en esta crisis interna generada desde las alturas. Destacar un importante mandato a los compromisarios: UCD de Toledo está en la línea Landelino, a favor de la recreación del partido y de ser necesario —«para vender mejor el producto», como nos decía un destacado militante centrista— cambiar las siglas.

De izquierda a derecha, Arias Salgado, Gregorio Pelaez, Leopoldo Sepulveda y Gonzalo Payo

El comité ejecutivo comenzó a primeras horas de la tarde del viernes, como informábamos ayer. Tomó la palabra el presidente de UCD de Toledo, Rafael Arias Salgado, que en una exposición clara, como es normal en él, explicó la situación del partido y las tres posibles vías en el congreso extraordinario previsto para la primera decena de diciembre: disolución de UCD, continuar tal cual, aunque siendo flexibles a la hora de pactar, según los vientos más favorables y, tercera, con un equipo homogéneo y aprovechando los cuadros locales, provinciales y lo que queda de los nacionales, ideologizar el partido potenciando un cambio de imagen. El señor Arias Salgado insinuó que, su opinión personal, pasaba por aquí como parece imperar en las altas esferas de UCD, al menos en la cabeza dirigente: Landelino Lavilla. Otros, según nos decía ayer sábado Gregorio Peláez, son más partidarios de la segunda vía, pactar bien y no mirar con quién, como es el caso de Martín Villa. Y casi ninguno, de la disolución. Por tanto, el señor Peláez no expuso su impresión de optar por la tercera postura, porque sencillamente lo hizo el propio presidente, Arias Salgado, confirmando así la información ofrecida por YA de Toledo días pasados. La mayoría de las intervenciones de los miembros del comité ejecutivo y luego del consejo político apoyaron esta tercera salida, que podría suponer a medio plazo la desaparición de las siglas de UCD. Esta actitud se adoptaría si los buenos entendidos en imagen (y en UCD no parecen sobrar según los últimos resultados) creen que dichas siglas son inviables e invendibles. Entonces, aprovechando el intento de homologación con el Partido Popular Europeo se generaría el nuevo partido «recreado», quizás optando por alguna denominación que haga referencia a lo popular.

No a las municipales

Otra impresión que se obtuvo de la reunión del comité ejecutivo y del posterior consejo político es la siguiente: el partido «recreado» no tiene como meta las próximas municipales, sino las elecciones de 1986; precisamente para tal año desean tener un partido formado capaz de constituirse en la alternativa al PSOE. Gregorio Peláez y Marcelino Casas, líderes antitéticos, coincidían ayer en esta opinión cuando hablaban para YA de Toledo. El señor Casas, que el domingo pasado hacía unas declaraciones en estas páginas que han coleado a lo largo de toda la semana, se mostraba moderadamente satisfecho por el desarrollo de ambas reuniones, destacando que había percibido una actitud más espontánea en el desarrollo de las mismas, «aunque todavía queda mucha gente que está a la expectativa, un poco a verlas venir».

En el consejo político hubo un amplio turno de intervenciones con exposiciones de una parte de los 57 asistentes. Después de diferentes exposiciones, muy en la línea expresada más arriba, insistiendo en que hay que hacer un cambio para no desaparecer, se pasó a la elección de los ocho compromisarios. Al final se optó a que cada cual votara a quien quisiera, recogiendo doce nombres, ocho titulares y cuatro suplentes. Estos fueron los más votados: Gregorio Peláez, Jesús García Cobacho, María Jesús Torres, Gonzalo Payo, Marcelino Casas, Francisco Baz, Francisco de la Poza, Antonio López Portillo (alcalde de Consuegra), Enrique Gálvez (alcalde de Santa Olalla) y Lamberto García Pineda. Estos cuatro últimos consiguieron los mismos votos, por lo que entre ellos deberán designar a dos; los otros dos restantes, junto con Ventura Leblic y José María Tapia, serán los cuatro reservas. Es de destacar, eso sí, la notable ausencia entre los elegidos de los hombres de Talavera de la Reina y también la del alcalde de Toledo, Juan Ignacio de Mesa, que no estuvo presente en el consejo político por causas no explicadas. Arias Salgado no entró en las votaciones por ser electo debido a su cargo de presidente provincial.

Se abre ahora un compás de espera para las próximas semanas, a ver lo que decide el congreso extraordinario y los órganos que allí serán elegidos. Está clara una cosa: UCD ya se ha olvidado del ilusorio sueño de ganar las municipales «porque en los pueblos lo importante son los hombres, y los nuestros son los mejores», como decían machaconamente algunos prebostes centristas. El partido, renovado o no, se marca una meta más lejana para no caer extenuado ante el previsible fracaso de las municipales. Podría, incluso, optarse por no concurrir a estos comicios para no repetir el último ridículo. Esto se decidirá pronto.

Se trata de Pilar Ibáñez, esposa de Fernando Ledesma

La mujer del toledano ministrable es militante antigua del PSOE

Parece confirmarse plenamente el nombramiento de Fernando Ledesma como ministro de Justicia. En la mañana de ayer mantuvimos una breve conversación con él, sin que nos aclarara si va a ser ministro, aunque en absoluto lo desmintió. No obstante, declinó hacer declaraciones «hasta que el nombramiento no se haga efectivo o al menos se acerque más la fecha de toma de posesión», nos decía el señor Ledesma. Su mujer, Pilar Ibáñez, hija del doctor Dimas Ibáñez, también disculpó hacer manifestaciones a este diario por las razones expuestas por su marido. No obstante, YA de Toledo ha podido saber que Pilar, profesora de EGB en activo, es militante del PSOE desde hace bastantes años. En la actualidad está inscrita en la agrupación local de Majadahonda.

Pero en los próximos días puede confirmarse la adjudicación de un importante puesto para otro toledano. Se trata de Francisco Ramos Fernández Torrecilla, diputado del PSOE por Toledo. Ayer por la mañana se encontraba en su domicilio madrileño, y pese a nuestra insistencia no quiso soltar prenda sobre el cargo que se le puede encomendar. Al final nos dijo que, lógicamente, había posibilidades de que tuviera tareas en la reorganización de la Administración pública, tema del que es un profundo conocedor, al estar dedicado durante los últimos años de un modo muy intenso.

Al espetarle que según nuestras informaciones los ministros tienen ya en su cartera los que van a ser sus estrechos colaboradores a nivel de subsecretarios, no nos lo negó, pero al final nos dijo algo significativo: «Los temas en los que yo estoy especializado están dentro del antiguo Ministerio de la Presidencia, y las funciones de éste dependen en gran medida de la decisión que adopte Alfonso Guerra de ser o no vicepresidente del Gobierno.» Es decir, si Guerra forma parte del ejecutivo, habrá que dividir los cometidos del Ministerio de la Presidencia —que podría pasar a llamarse de Administraciones Públicas— y de la vicepresidencia. Y el nombramiento de Ramos depende de esto.

Petición del Ministerio Fiscal

Seis años de presidio por coger unas bobinas de papel que creían abandonadas

El Ministerio Fiscal solicitó durante un juicio celebrado ayer en la Audiencia Provincial de Toledo la pena de un año de presidio menor y 300.000 pesetas de indemnización para Heliodoro Garro Tiemblo como presunto autor de un delito de apropiación indebida. Asimismo durante una segunda vista el Ministerio Público pidió seis años y un día de presidio mayor para Vicente Arriero Sánchez, Isidoro Sánchez Colado y Esteban Robledo Gómez como presuntos autores de un delito de hurto.

Los hechos del primero de estos juicios se produjeron según se apuntó durante la vista oral el día 5 de marzo de 1981 cuando el procesado vendió a Fernando Muñoz Sánchez un camión marca Avia por 300.000 pesetas, manifestando que era de su propiedad cuando en realidad lo tenía en reserva al no haberlo pagado. Cuando el comprador intentó cambiar los papeles del vehículo y ponerlos a su nombre —siempre según lo señalado en la vista— se encontró con la sorpresa de que no lo podía hacer, pues el mencionado camión no había sido pagado originariamente.

Tales hechos con la circunstancia agravante de que Fernando Muñoz es un hombre de unas muy escasas posibilidades económicas y para adquirir el camión hubo de pedir un préstamo que aún está pagando. Según manifestó durante el juicio el propio perjudicado la compra la realizó con la idea de mejorar su condición económica dedicándose a realizar portes y hasta la fecha no ha podido utilizar el camión por no tener los papeles en regla.

El procesado por su parte señaló que a su juicio si él tenía o no una deuda en el pago del camión no tenía nada que ver para realizar su venta matizando asimismo que si tenía la mencionada deuda era porque su esposa había estado enferma y había necesitado mucho dinero.

Al ser elevadas las conclusiones a definitivas, el Ministerio Fiscal que calificó los hechos como constitutivos de un delito de apropiación indebida, solicitó para el procesado la pena de un año de presidio menor y una indemnización de 300.000 pesetas para el perjudicado.

La acusación particular por su parte aumentó la cifra de indemnización en cien mil pesetas, señalando para argumentar su petición que su patrocinado debido al préstamo había tenido que estar pagando una serie de intereses.

La defensa basó su intervención en el desconocimiento de su cliente de que dichos hechos eran constitutivos de delito y solicitó la libre absolución de su patrocinado.

Apropiación de papel

En el segundo de los juicios los hechos se producían el 4 de marzo de 1981 cuando Vicente Arriero Sánchez, Isidoro Sánchez Colado y Esteban Robledo Gómez, se apropiaron de unas bobinas de papel que a su juicio estaban abandonadas en una carretera por valor cercano al millón y medio de pesetas. Según la declaración de los tres procesados, todos de profesión industriales, tras pasar dos veces por el lugar donde estaban las bobinas y observar que las mismas se encontraban «tiradas» pensaron que habían sido abandonadas y tras alquilar un camión decidieron almacenarlas en una nave propiedad de uno de los procesados.

Una vez hecho el primer traslado —siempre según la declaración de los acusados— pensaron que podría tratarse de un material valioso dada la calidad del papel, por lo que dieron parte de lo que estaban haciendo a la Guardia Civil.

Por su parte, el Ministerio Público en su exposición de los hechos señaló que los procesados no dieron parte a la Guardia Civil hasta que comprobaron que se estaba investigando el asunto y tras calificar los hechos como constitutivos de un delito de hurto solicitó para cada uno de ellos la pena de seis años y un día de presidio mayor.

Diputación Provincial

El plan de instalaciones culturales, punto más polémico en el pleno de ayer

En la mañana de ayer tuvo lugar el pleno de la Diputación Provincial, en cuya sesión se trataron 16 puntos, todos los cuales quedaron aprobados sin que se produjeran grandes discusiones. Tan sólo un punto fue discutido por interpelaciones de diversos miembros de la Diputación.

El pleno comenzó con la aprobación del borrador del acta de la sesión anterior, celebrada el día 30 del mes pasado. Seguidamente, Apolonio Recuero, del PCE, intervino para que se leyeran dos actas sobre las solicitudes de Mora de Toledo y Ventas con Peña Aguilera de unas subvenciones solicitadas para obras de carácter urgente que había concedido la Diputación. Se aprobaron los puntos quinto y sexto, que trataban la cesión gratuita del edificio de la plaza de Padilla y el arrendamiento de los pisos de la plaza Montalbanes al Consejo Superior de Protección de Menores. Se acordó que la renta fuera de 1.000 pesetas como operación simbólica de arrendamiento más los gastos de comunidad. La cesión que se aprobó tiene por objeto la construcción de un hogar-residencia infantil y juvenil. Asimismo se aprobó el proyecto de construcción de la residencial Hogar Juvenil, cuya autorización parte de la propia Corporación, sin que exista ningún gasto por parte de ésta, sino por parte del Consejo Superior de Protección de Menores. En principio se acogerá a los niños de la provincia, y en caso de que quedaran vacantes, entonces se admitirían niños de otras provincias.

A propuesta de Nazario Prado (PCE) se alteró el punto 13, pasando al 14 en primer lugar, que trataba la aprobación definitiva del plan de instalaciones culturales del año en curso, y se llegó a la aprobación del programa de instalaciones culturales para el ejercicio de 1983, después que el mismo Nazario Prado preguntó por qué se habían recortado los presupuestos del año anterior, a lo que contestó el portavoz del grupo centrista, Marcelino Casas, indicando que los recortes se debían a problemas presupuestarios y que el propio Ministerio de Administración Territorial los había recortado aún más. Intervino de Nuevo Nazario Prado, que formuló una precisión sobre por qué no abordaban los pueblos mismos su problemática cultural y no como sucedía, que se les daban los criterios de antemano. Además pidió la relación de pueblos que habían solicitado la petición de una casa de la cultura y si todos los pueblos conocían el tema, contestando el presidente de la Comisión de Educación y Cultura que sí lo sabían todos los pueblos y que se habían elegido dos pueblos por cada zona, aunque apuntó que los que no se han incluido se irían haciendo. La aportación, que ascendía a 64 millones y medio, se realizaría por terceras partes entre el Estado, la Diputación Provincial y el Ayuntamiento promotor. El presidente de la Comisión, señor Poza, explicó que el programa era el mismo que el del año anterior, es decir, unos treinta millones por cada parte, aunque luego se producían recortes en lo presupuestado. Finalizó indicando que habían presentado la propuesta unos diez pueblos más y que se trataría de solucionar lo más pronto posible. La propuesta fue votada con 13 votos a favor —los de UCD y AP— y cinco abstenciones —PSOE y PCE—, quedando aprobada.

Se descarta que los asesinos de Jesús Porras dieran muerte a un amigo suyo

Otro joven de la Osa de la Vega, que frecuentaba Quintanar, fue encontrado muerto en extrañas circunstancias

En la semana que hoy acaba hay que anotar con caracteres destacados el macabro episodio de Quintanar de la Orden, con la detención el pasado lunes de los dos presuntos asesinos de Jesús Porras Moral, joven de Tresjuncos (Cuenca), cuyo cuerpo sin vida fue encontrado días atrás en las inmediaciones de Tembleque. Pero si traemos hoy al recordatorio este sangriento suceso —los presuntos asesinos no se conformaron con matar a la víctima, sino que además lo abrieron prácticamente en canal— es porque en los últimos días se ha rumoreado en diversas poblaciones de la provincia de Toledo sobre un segundo asesinato efectuado por los presuntos culpables de la muerte de Jesús Porras.

Lo cierto y verdad es que el pasado lunes 8 de noviembre fue encontrado sin vida el cuerpo de Lorenzo Ugarte, joven vecino de Osa de la Vega (Cuenca), que al parecer estaba relacionado con el infortunado Jesús. En principio se pensó que la muerte de Lorenzo se debía a un accidente de tráfico, y por tales causas se certificó su fallecimiento, ya que apareció debajo de su coche, que se había salido de la carretera. Pero, sin embargo, al descubrirse justo una semana después el cadáver de Jesús Porras comenzaron a producirse una serie de sospechas, ya que el sábado 6 de noviembre ambos fueron vistos en Quintanar de la Orden juntos, donde, al parecer, ganaron dos bingos. Al prever que Lorenzo Ugarte hubiera podido ser asesinado como lo fuera Jesús Porras, aunque una semana después, se desenterró a aquél, procediendo a realizarle una autopsia más en profundidad en previsión de que Lorenzo pudiera haber muerto por estrangulamiento. Aunque no tenemos certeza de la segunda autopsia, parece ser que se ha descartado esta posible causa como provocadora de la muerte. Infundió sospechas el hecho de que Lorenzo se había salido de la carretera entre Quintanar de la Orden y Los Hinojosos en un tramo muy recto. No obstante, también cabía la posibilidad de que Lorenzo, aficionado, al parecer, a costumbres disolutas, no condujera en perfecto estado, o simplemente se echara fuera de la carretera para no chocar con otro vehículo que venía de frente, que de ser así, no dio parte de lo sucedido.

El tío de Lorenzo Ugarte, juez de Osa de la Vega, se mostró reacio a hacer declaraciones insistiendo en que él no sabía nada del asunto, si bien, pensaba que la muerte de Lorenzo se debía a accidente de tráfico. «Sé que se ha relacionado la muerte de Lorenzo con la de Jesús Porras, pero yo creo que no tienen nada que ver; mi sobrino, que podía tener otros defectos, desde luego no creo que estuviera relacionado con el mundo de la droga.» Como se recordará, Jesús Porras fue asesinado presuntamente por Julio Arribas, natural de Quintanar, por tener pendiente un asunto de cinco millones de pesetas con los que tiempo atrás pensaron comprar heroína en Tailandia.

Los toledanos, a la hora de tener coche, los prefieren de segunda mano

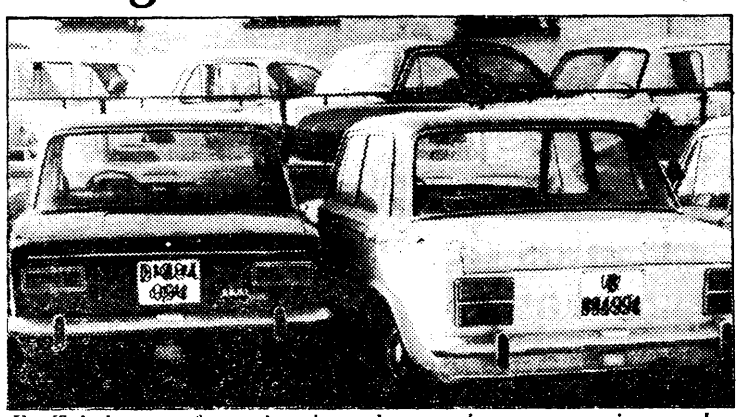

En Toledo transferencias de coches usados son superiores a las compras de cohes nuevos

La compra de un vehículo de segunda mano es la modalidad preferida de los toledanos a la hora de disponer de un automóvil. Nada menos que 7.268 vehículos de segunda mano fueron adquiridos durante 1981 por los habitantes de nuestra provincia. Esta cifra choca abiertamente contra las 5.681 matriculaciones habidas en el mismo año, lo que equivale a decir vehículos de primera adquisición. La crisis económica y la disponibilidad de dos vehículos o más en muchos hogares hace que las transferencias de vehículos sean superiores a las compras de primera mano.

Hace unos días nos ocupábamos en estas mismas páginas de hacer un análisis de las cifras de vehículos adquiridos por los toledanos durante los últimos años. En aquella ocasión nos ceñimos únicamente a los vehículos que eran comprados directamente de la fábrica. Hoy para complementar dicha información (ver nuestro número del pasado día 17) nos vamos a ocupar de realizar el análisis de los vehículos de segunda mano que durante los últimos nuevos años se han adquirido en Toledo.

Frente a lo que ocurría en el caso anterior, las ventas de turismos de segunda mano empezó a decaer en 1980. El año anterior se habían transferido un total de 7.825, la cota más alta de la historia. A partir de ahí las cifras comenzaron a descender hasta llegar a las 5.427 del año pasado. Esta cifra nos sitúa al nivel de 1977, cuando se transfirieron un total de 5.519.

En el resto de los tipos de vehículos las cifras siguen una tónica parecida a las de los turismos. En 1981 se transfirieron un total de 1.501 camiones, frente a los 1.682 de 1979. En los autobuses, las cifras del año pasado nos sitúan en los 20, habiéndose transferido en 1980, 20, y en 1975, 26. En este apartado las cifras llevan un sentido cíclico y así cada tres o cuatro años las cifras aumentan, para continuar durante un período similar bajando. Lo mismo ocurre con los tractores, de los que el año pasado se transfirieron un total de seis, por el contrario en 1979 esta cifra fue de 29. Al igual que ocurría con estos dos últimos tipos de vehículos en las cifras de matriculaciones, las razones de seguir estos bandazos cíclicos se deben a que son herramientas de trabajo y cada cierto tiempo hay que renovarlos.

En nuestra anterior información habíamos calificado a 1979 como «el año de la moto». Nada menos que 276 se habían matriculado en aquel año. Ese mismo año las ventas de segunda mano alcanzaron la cota de 350, siendo superadas al año siguiente con 410. Sin embargo, el mercado motociclista de segunda mano ha venido experimentando un descenso paulatino. En 1973 estos tipos de vehículos fueron cambiados de mano en 590 ocasiones, para llegar durante el año pasado solamente a los 314. Sin embargo, la cifra más baja del período que estamos analizando se centró en 1980, con 285 motocicletas transferidas.

Haciendo un pequeño resumen de los datos que hemos manejado hasta ahora, podemos indicar que durante el año pasado los toledanos adquirimos un total de 13.949 vehículos, cifra resultante de sumar las 5.681 matriculaciones nuevas habidas durante ese año y los 7.268 vehículos transferidos.

Finalmente, deberíamos realizar unas pequeñas consideraciones sobre este fenómeno, que sitúa las ventas de vehículos de segunda mano por encima de los de primera. En primer lugar se encuentra la razón económica de que un vehículo de segunda mano siempre es más barato que uno nuevo. Muchas personas prefieren invertir la mitad de dinero en un coche de estas características antes que comprarse uno nuevo. Por otro lado también figura el hecho de que cada vez son más los hogares que disponen de más de un vehículo.

Socavón peligroso en la plaza del Conde producido por el agua

Los bomberos cercaron su perímetro para evitar más hundimientos

Los bomberos de la capital tuvieron que hacer una salida rápida a primeras horas de la tarde de ayer al recibir aviso de la apertura de un socavón en la plaza del Conde. Inmediatamente procedieron a rodearlo de unas vallas para evitar que los automóviles que por allí circulaban pudieran ahondar más aquella zona de la calzada con el peligro de un hundimiento que podría haber provocado heridos. Al parecer, el socavón se produjo por una fuga interior de agua y seguramente también influyeron algo las lluvias caídas durante la mañana de ayer en la ciudad.

El cuerpo municipal hubo de realizar un segundo servicio relacionado también con el agua, aunque de cariz diferente. La pala excavadora que opera en la explanada del pabellón deportivo arrancó una de las tuberías de suministro de agua, por lo que fueron avisados los bomberos para proceder al cierre de la llave de paso. Por lo demás, el día transcurrió tranquilo en la ciudad.

Antonio Fuentes Pérez, presidente de la Audiencia Provincial, en su despedida:

«La creación del Juzgado número dos en Toledo, tema urgente y básico»

Antonio Fuentes Pérez, presidente de la Audiencia Provincial de Toledo, se va con destino a Murcia, después de dieciocho años de trabajo ininterrumpido en la capital. Y a modo de despedida, YA de Toledo ha querido mantener una última charla, en la que este hombre serio y profundamente correcto, como siempre, nos ha abierto su corazón, un corazón lleno de tristeza y de esperanza a la vez en el que han tenido cabida durante tantos y tan largos años múltiples experiencias, que le han configurado sobre todo como un humanista que piensa que en Derecho, como en casi todo en la vida, es muy importante ir a los matices y estudiarlos a fondo.

Nuestro hombre nació en la localidad murciana de La Unión en 1918, estudiando Derecho en la capital de la provincia que le vio nacer. Desde que terminara su carrera, que desde siempre ha tenido una importancia fundamental en su vida, ha pasado por múltiples destinos, siendo los últimos la Audiencia Territorial de Albacete, en la que fue presidente de la provincial, y la de Toledo, donde llegó en 1974 a petición del entonces ministro de Justicia. Don Antonio, como se le conoce popularmente, es un hombre serio, con dos enormes cualidades básicas en su profesión: una extraordinaria flexibilidad, pero nunca exenta de energía, lo cual, entre otras, le han hecho ser por méritos propios un hombre tremendamente admirado y un fiel representante de lo que se podría definir como persona justa y equilibrada. Obviando estos aspectos, en los que nuestro interlocutor hábil y modestamente se niega a entrar, nos comenta como cuestión casi obligada en respuesta a nuestras preguntas, que su traslado a Murcia, donde va de magistrado, se debe a motivos puramente familiares, aunque, eso sí, reconoce que volver a los orígenes es siempre agradable. «Personalmente me llevo un recuerdo muy querido de Toledo, tanto en el orden humano como en el profesional. En el primero, porque esta ciudad conmigo ha sido tremendamente acogedora, en la que dejo unos excelentes amigos, y en el segundo, porque dentro de la conflictividad de la actual fermentación social, esta provincia es relativamente tranquila, sin olvidar, por supuesto, la gran colaboración que he tenido de los profesionales del Derecho, que agradezco profundamente.»

Al ser preguntado por los cambios que necesita de forma más urgente nuestra Audiencia, señala que «en el orden material una reforma importante de todas las instalaciones, que esperamos se resuelva pronto con una importante concesión prácticamente ultimada de 20 millones de pesetas, y en el aspecto profesional, también aquí existe un problema común a toda España que provoca el incremento de asuntos de toda índole y que se siente más particularmente en los Juzgados de Instrucción de Talavera y Toledo. En Talavera ya ha sido creado el Juzgado número 2, y aquí espero que se cree en fechas próximas».

Su mayor deseo, recogiéndolo textualmente, es «un mejoramiento de todo el orden judicial que cristalice en la más eficiente justicia, aun con el convencimiento de que esto ha de pasar por un incremento de los medios materiales y humanos de la que tan necesitada está la Administración de Justicia para el óptimo cumplimiento de sus fines».

Y por lo que a sus aficiones se refiere, además del juego del ajedrez, que ejercita en sus ratos de ocio jugando con una máquina a la que su pequeña nieta llama «el nene que se oye, pero no se ve», don Antonio dice que su gran afición en el orden de las ramas del Derecho es la filosofía del mismo, porque «sitúa a la ciencia jurídica en el orden más elevado del terreno de los principios. A caso por eso, porque se acerca más al espíritu filosófico del Derecho, mi auténtica vocación es el Derecho civil».

Como es lógico, en esta profesión, si hay algo además de seriedad, a la que nuestro hombre se refiere en varias ocasiones, eso son anécdotas, y tras rogarle insistentemente que nos relate algunas por el aspecto humano que esto aporta siempre a la figura del entrevistado, nos comenta, sin variar su posición casi estática, que en una ocasión tuvo de compañero a un fiscal tremendamente supersticioso, que un día, al preguntar a un procesado por su profesión, éste le respondió: «Enterrador, para servir a usted», a lo que inmediatamente el fiscal le dijo: «De eso, nada; pero ¿qué se ha creído?» Otra especialmente curiosa fue la que se le presentó a nuestro protagonista al ir a interrogar a otro procesado, que para contener sus nervios tenía la mano metida en el bolsillo. Al darse cuenta de tal hecho, el agente judicial le dijo disimuladamente: «La mano, la mano», y el procesado, ni corto ni perezoso, dirigiéndose al presidente, le dijo, dándole la mano: «Hola, señor presidente, ¿cómo está usted?»

EN ESTA NAVIDAD
GRAN VARIEDAD DE
PESCADOS Y MARISCOS
PESCADERIA
SIMAGO
Avda. de Gregorio Ruiz, 4
TALAVERA

VIVIENDAS UNIFAMILIARES
EN COOPERATIVA
Y DE PROTECCION OFICIAL
URBANIZACION COTO
DEL ZAGAL
Carranque (Toledo)
— En parcelas de más de 500 m² totalmente valladas.
— 3 dormitorios.
— 2 baños.
— Chimenea francesa.
— Construcción de 1.ª calidad.
— Urbanización con todos los servicios, club social, piscinas, tenis, etcétera.
16 AÑOS PARA PAGAR
GETECO. Alonso Cano, 4. Madrid
TELS. 4467254 y 4467258
Información en la propia urbanización los sábados, domingos y festivos

SE TRASPASA
LOCAL COMERCIAL
situado en el centro de TOLEDO, a unos 50 metros de la plaza de Zocodover. Superficie total, 50 m² en planta, disponiendo de sótano de 20 m². Dotado de sistemas de seguridad ANTIRROBO. Ideal para oficinas de seguro, gestoría, despacho profesional, etc.
Precio del traspaso:
1.000.000 de pesetas
Los interesados pueden dirigirse a
TELEFONO 22 17 17 de TOLEDO
o por escrito al
APARTADO 167 de TOLEDO

Cultura y vida toledanas

Libros

El profesor Azcárate presentó en Toledo el volumen «Castilla la Nueva I»

El pasado viernes tuvo lugar en el Ayuntamiento una conferencia sobre «Toledo y la fusión de culturas», pronunciada por José María Azcárate, catedrático de Historia del Arte Medieval, Arabe y Cristiano de la Universidad Complutense y académico de Bellas Artes de San Fernando, con motivo de la presentación del volumen «Castilla la Nueva I».

Abrió el acto el director gerente de la Fundación Juan March, José Luis Yuste, quien después de agradecer la presencia de los allí congregados expuso unas ideas globales del contenido principal de la colección Tierras de España, uno de cuyos volúmenes es el de «Castilla la Nueva I», sobre la que dijo «es el legado artístico de las distintas regiones españolas junto con los factores geográficos, históricos y literarios que le son inseparables y que lo explican y condicionan». Indicó que estos libros pretendían ser una lección viva y no arqueológica. Hizo balance de los profesores —numerosos, por otra parte— que habían participado en la confección de la colección y agradeció —para finalizar— a todos los que habían hecho posible la aparición de estos libros.

A continuación hizo uso de la palabra el profesor Azcárate, comenzando su disertación sobre «Toledo y la fusión de culturas», indicando cómo Toledo es la ciudad más representativa, culturalmente hablando, porque en ella se reelaboran y se funden otras obras que se han ido interpretando y asimilando.

«La posición central de Toledo —expuso— favorece evidentemente este carácter de su arte, pues situada en las vías naturales de acceso desde la meseta superior y Andalucía en todo momento ha de ser transmisora de culturas muy diversas.» Analizó cómo los romanos se dieron cuenta de esto y conquistaron la meseta superior a través de Toledo. Igualmente esto justificó la instauración de la monarquía visigoda al establecer su capital en Toledo. Dio gran importancia a la presencia de la Virgen en la imposición de la casulla a San Ildefonso, pues —subrayó— «la persistencia de este tradicionalismo justifica la reacción y rivalidades respecto a Córdoba, que es nota distintiva de la cultura islámica toledana».

A continuación habló de la peculiaridad del arte mozárabe y no querer romper con el pasado incorporando las formas visigodas a la cultura islámica; nombró a Toledo como garante fundamental de la creación del arte mudéjar tras un proceso de asimilación y creación. «La convivencia de judíos, moros y cristianos sienta las bases de lo que podemos considerar como genuina cultura toledana medieval.»

Se refirió a la introducción de las formas flamencas, que se transformaron en el estilo hispano-flamenco (monasterio de San Juan de los Reyes) y que se mantendrán durante el siglo XVI, con la peculiar interpretación del Renacimiento y las formas platerescas (hospital de Santa Cruz) enraizadas en las formas hispano-flamencas.

«En suma —terminó explicando el profesor Azcárate—, Toledo se nos ofrece como un crisol de cultura, en la ciudad se funden las numerosas aportaciones que a ella confluyen y las transforma, convirtiéndolas en elementos básicos de una cultura propia. Su arte no evoluciona partiendo de unos principios únicos, sino que, como ciudad abierta, su cultura no es la de vaso cerrado, sino que participa del dinamismo de un concepto evolutivo de las formas culturales, manteniendo, no obstante, unas mismas características, lo que presta unidad a su arte.»

Arte

Fanny o el relieve de las piedras, en la galería Selección

Fanny ha inaugurado una muestra de sus óleos en la galería Selección de Toledo. En total son 31 cuadros los que el artista ha colgado en esta sala de exposiciones. La tónica de sus pinturas son el tema rural, sin embargo no son campos con árboles, sino la arquitectura del campo.

Lo primero que salta a la vista de sus cuadros es la textura que el artista emplea en realizar su obras. Sus relieves no son simples efectos ópticos, sino que son una realidad construida a base de los pigmentos y el tratamiento que da a los óleos. Esta práctica del relieve con las pinceladas va muy bien a la temática de la obra. Sus piedras no sólo lo parecen, sino que se puede llegar a dudar si son fragmentos pétreos incrustados en el óleo o no.

La gama de colores es muy limitada, los ocres y marrones predominan sobre todos. Unicamente los azules de sus cielos contrastan con sus diversos motivos arquitectónicos que plasma en los lienzos. Curiosamente, sus paisajes están totalmente desiertos. Sin embargo, no por ello pierden interés artístico, sino que ganan en interés y resaltan la importancia y fuerza que sus composiciones tienen.

Suzanne Grange expone en Madrid

Suzanne Grange inauguró el pasado jueves una muestra de su arte en la galería Iterartis de Madrid. En la muestra se recogen dibujos realizados por la artista durante los últimos diez años. Esta artista se encuentra muy vinculada a nuestra ciudad, siendo la autora del famoso mural que se encuentra expuesto en la cafetería del Centro de Enseñanzas Integradas, antigua Universidad Laboral.

Beneficiada con un proyecto de rehabilitación

En Oropesa se pretende hacer compatible la historia y la comodidad

La subcomisión de Vivienda y Patrimonio aprobará el próximo martes la designación del equipo de profesionales encargado del proyecto de rehabilitación íntegra del patrimonio arquitectónico de Oropesa, selección que realizará entre 22 equipos concursantes. La Dirección General de Arquitectura y Vivienda eligió a su vez a esta localidad entre un grupo de ocho que presentó en su día la Dirección Provincial de Obras Públicas y Urbanismo. Es fácil pensar la satisfacción existente en Oropesa por esta deferencia.

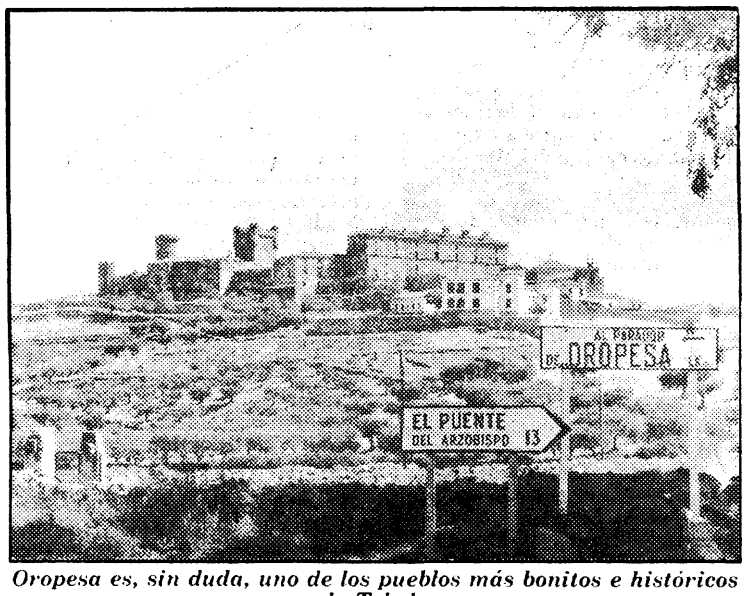

Oropesa es, sin duda, uno de los pueblos más bonitos e históricos de Toledo

Este empeño de rehabilitación data de tiempo atrás. La Dirección General de Arquitectura y Vivienda se propuso emprender una serie de medidas para conseguir que la historia y la comodidad no resulten antiestéticas y, por tanto, puedan coexistir a la vez. Para esto se pensó en realizar la rehabilitación de una serie de zonas en diversos puntos de la geografía nacional. Ahora le ha tocado a Oropesa, y para esto ha tenido que dejar apartadas a siete localidades toledanas más. La Dirección General de Arquitectura y Vivienda, después de examinar las propuestas que le hiciera el director provincial de Obras Públicas con pueblos de la zona de la Mancha, de Talavera, La Jara y La Sagra seleccionó a la mencionada localidad.

Por el momento ha habido ya varias reuniones con el alcalde de Oropesa y representantes de dicho Ministerio, pero el día decisivo será el próximo martes, en que se seleccionará al equipo de técnicos que estudiará detenidamente este pueblo toledano para presentar un estudio clarificador de en qué han de consistir las obras. Este será el primer paso; luego harán una propuesta económica en cuya aprobación intervendrán varios ministerios, ya que las obras pueden afectar a aspectos tan diferentes como tendidos eléctricos, redes de acceso por carretera, fachadas de edificios, instalaciones de saneamiento. En definitiva, tras la aplicación del decreto arbitrando las medidas de rehabilitación íntegra del patrimonio arquitectónico en centros urbanos, rurales y conjuntos histórico-artísticos debe remediarse un proceso detectado con preocupación: el abandono progresivo de las partes histórico-arquitectónicas de localidades como Oropesa buscando la comodidad y la funcionalidad de los nuevos núcleos. De este modo se corre el riesgo, nos informaban en el Ministerio, de encontrarnos con unos conjuntos vacíos, fantasmas, que al final, al faltarle el cuidado y el calor humano, acaban cayéndose.

Las obras en Oropesa podrían comenzar en el plazo de un año. En un próximo Consejo de Ministros deberá aprobarse la prioridad de estas medidas para que esté bien presente en la elaboración de los distintos ministerios.

Avalancha de actividades culturales en Toledo

Por fortuna hay tal despliegue de acontecimientos culturales en Toledo y su provincia que no podemos silenciarlos, felicitando a sus organizadores y resaltando que la cultura es el bien más exquisito que se puede ofrecer a la sociedad.

Tan sólo citaré los que he presenciado. De la conferencia de Antonio Gala se ocupó hace unos días el diario YA. Recordaré la brillante presentación de Amador Palacios.

El día 24 acudí al Centro Universitario para escuchar la grandiosa conferencia que pronunció José Luis Lacave Riaño, director del Instituto Arias Montano, del CSIC. Versó sobre las juderías durante los siglos XIII, XIV y XV. Los alumnos de historia tomaban notas sobre las sinagogas de Alcabón, Escalona, Maqueda y Talavera. Aquella raza atormentada, rodeada de guerreros y pobladores de nuevas tierras, tenía que agruparse junto a los castillos o junto a las iglesias, excepto en Toledo, donde los judíos vivieron en barrio propio. Fueron administradores de bienes, cortesanos de monarcas, bienhechores de los pobres. Recuerdo ahora el secreto caudal de poesía de Judá-Haleví, el contemporáneo de Alfonso VI:

¡Oh, amada! A través de tu [carne
palparé tus huesos
para reconocerte cuando resu- [citemos.

En el salón de sesiones del Ayuntamiento, el profesor José María de Azcárate, que tan maravillosamente conoce el arte de Toledo, presentó en la tarde del viernes el libro «Castilla la Nueva», de la colección «Tierras de España».

Fue su charla digna de ese libro que honra a sus autores y a la Fundación Juan March. Disertó sobre el tema «Toledo y la fusión de culturas». Tan excelente programa cultural se cerraba con la representación de la «Tragicomedia de Calisto y Melibea», de Fernando de Rojas, en las noches del viernes y el sábado. Organizó y patrocinó tal acontecimiento el excelentísimo Ayuntamiento de Toledo. Angel Facio ha dedicado años y años a estudiar el entorno de «La Celestina». Puede quedar satisfecho de su obra y de la insuperable interpretación que del libro inmortal realizaron los componentes del Teatro del Aire. En nuestra provincia se prepara, finalmente, un gran acto cultural en Escalona, cuna del infante don Juan Manuel, para conmemorar el séptimo centenario de su nacimiento.

Clemente PALENCIA

EXCMO. AYUNTAMIENTO DE TOLEDO

ANUNCIO

Este Ayuntamiento ha convocado una plaza de administrativo, para desempeñar por un minusválido, con carácter de contratado por un año.

Instancias pueden presentarlas hasta el día 6 de diciembre próximo, desde las ocho de la mañana hasta las dos y media de la tarde.

Su disminución de incapacidad física deberá ser inferior a un treinta y tres por ciento.

Casa Consistorial, 24 de noviembre 1982.

PRONTO-CREDIT

El crédito rápido... para pagar lento

Sinagoga, 3
Teléfono 22 33 68. TOLEDO

— Créditos hipotecarios.
— Créditos personales.
— Financiaciones.
— Descuento de papel.

Solucionamos en 48 horas

Teléfono 225025
TOLEDO

GALERIA SELECCION

EXPONE:

FANY

OLEOS

Del 26 de noviembre al 12 de diciembre

INAUGURACION: Viernes 26, a las 19 horas.

• Disponemos de dos óleos de Enrique Vera y uno de Arredondo

Laborables: 10 a 2 y 4 a 8. Festivos: de 12 a 2

Puertallana, 14. TOLEDO. Teléfono 22 29 83

Se tuvo que explosionar fuera de la ciudad

Artificieros de la Guardia Civil rescataron una bomba enterrada desde la guerra civil

El lugar donde se encontraba es en el que se ubicará el nuevo grupo escolar del paseo de la Estación

Una bomba de aviación de la pasada contienda civil fue hallada el pasado viernes en el solar número 100 del paseo de la Estación por artificieros de la Guardia Civil, y explosionada posteriormente en el lugar conocido como Atalaya de Segurilla, próximo a Talavera. La mencionada bomba, que se hallaba enterrada a tres metros de profundidad en una esquina del solar, pesaba 35 kilos y medía 70 centímetros de la cabeza a la cola, con 30 de diámetro. A la hora de realizar los trabajos de extracción del artefacto, la zona se rodeó convenientemente, montándose por parte de la Guardia Civil y Policía Nacional un dispositivo de vigilancia y un cordón que evitaba que los curiosos se aproximaran al lugar. Una vez extraída la bomba fue trasladada con todo cuidado a la Atalaya de Segurilla, en donde se le aplicó el correspondiente cebo y se la hizo explosionar, causando su explosión un socavón en el suelo de 4,50 metros de ancho por 2,80 metros de profundidad. A las dos menos diez de la tarde el episodio, que había comenzado sobre las doce del mediodía, había concluido.

Fue hace unos meses, cuando se produjo la compra de los terrenos del solar número 100 del paseo de la Estación al Ayuntamiento, para la construcción de un grupo escolar, cuando el que hasta entonces allí había vivido, Angel Rodríguez, informó a las autoridades municipales de que en aquel lugar debía existir una bomba caída y no explosionada en la guerra civil, según testimonio que había conocido de su propio padre. Fue el viernes cuando los artificieros de la Guardia Civil se personaron en Talavera y procedieron a la extracción de la bomba y a su posterior explosión lejos de la ciudad y evitando así el peligro. Más de cuarenta años había estado allí la bomba, en el solar del paseo de la Estación, y el viernes se puso punto final al episodio.

Nueve mil cajetillas de tabaco de contrabando, aprehendidas

Por otra parte, a las nueve de la noche del viernes pasado, el grupo de Información de la Guardia Civil en Talavera consiguió, tras un brillante y rápido servicio, la aprehensión de 9.000 cajetillas de tabaco rubio americano que habían entrado en España de contrabando y que se encontraban en posesión de un vecino de Talavera, cuya identidad responde a las iniciales A. B. S., que ha sido denunciado por la Guardia Civil ante el Tribunal Provincial de Contrabando. De las 9.000 cajetillas, cuyo valor alcanza las 850.000 pesetas, 6.000 eran de la marca Camel y el resto de Winston, encontrándose guardadas en un almacén propiedad del mencionado personaje. Con la aprehensión de la mercancía y la denuncia ante el Tribunal de Contrabando de su propietario ha culminado un brillante servicio de la Guardia Civil

En el IV Certamen Piel y Moda Mujer

Presentada la moda otoño-invierno

Organizadores y colaboradores del Delile

Entre dos mil y dos mil quinientas personas presenciaron en la noche del viernes el IV Certamen de la Piel y de la Moda, que volvió a ser, un año más, uno de los actos sociales más mayoritarios que se celebran en Talavera. Con la discoteca Tucumán abarrotada de público y pase por estricta invitación, doce bellas señoritas —Rosa, Conchi, Ana, Ana Isabel, Lourdes, Inés, María, Yolanda, Aurora de la Cuadra, Aurora Herrera, Fli y Soledad— pasaron los vestidos, pieles y zapatos que serán moda este otoño-invierno, dando la pauta y la clave de la actualidad del vestir, presentada por los clásicos organizadores de este Certamen que este año llega a su cuarta edición: Ravic Moda, Peletería Emilio Lozano y Calzados Muñoz.

Con la presentación de Felipe Marín, compañero en las tareas informativas y —según demostró el viernes— gran especialista en moda, se pasó en primer lugar a adelantar lo que serán los estilos de la próxima primavera, en los que predominarán colores como el amarillo, salmón anaranjado, malva, azul, rosa o verde y los estilos deportivo, romántico y sofisticado. A continuación las modelos hicieron acto de presencia en la pasarela, luciendo los modelos que son actualidad esta temporada de otoño-invierno: tejidos de tafetanes, creps georgettes y terciopelos marcan la pauta en creaciones de estilo charlestón de talle bajo y además la sobriedad ya clásica de la gasa.

Las pieles presentadas, una colección que supera los dieciocho millones de pesetas, se caracterizaron por su estilo sobrio y clásico, destacando los abrigos de ocelote, renard blue y visón, con varios modelos derivados de esta última que fueron muy aplaudidos.

Mañana se abre el plazo de preinscripción

El 10 de enero comenzará el curso en la Escuela de Cerámica

Mañana lunes se abre el plazo de preinscripción para la posterior matrícula en la Escuela de Artes Aplicadas de Talavera en sus enseñanzas de cerámica, según anunció ayer oficialmente el director provincial de Educación, Bonifacio Alcañiz, que se encontraba en nuestra ciudad para asistir a los actos conmemorativos del Día del Maestro, del que nuestra ciudad fue ayer centro.

El señor Alcañiz anunció ante los medios de información locales el deseo de la Dirección Provincial de que la Escuela de Cerámica empiece sus labores docentes el próximo día 10 de enero, fecha para la que ha llegado a un acuerdo con nuestras autoridades municipales, que se han comprometido a habilitar para ello y como lugar eventual la primera planta del edificio del antiguo asilo de San Prudencio, en donde luego el Ministerio tiene pensado su habilitación y adecuación total invirtiendo alrededor de cien millones de pesetas.

Para la preinscripción de cara a la posterior matrícula, aquellos que lo deseen pueden personarse en cualquiera de los dos institutos de enseñanza media, la escuela de formación profesional Instituto Politécnico o el propio Ayuntamiento, en donde a partir del lunes habrá a su disposición los correspondientes impresos. En principio, el curso comenzará en enero, el día 10, en el primer piso de San Prudencio, y la Dirección Provincial de Educación ha pensado en facilitar enseñanza para entre ochenta y cien alumnos, «aunque —como decía el señor Alcañiz— pensamos objetivamente que en principio no vamos a alcanzar esta cifra». Lo que sí es seguro, según el propio director provincial, es el interés «que la Dirección Provincial tiene en este tema y en que la Escuela empiece a funcionar ya en los primeros días del próximo año». «Una Escuela —añadió Bonifacio Alcañiz— que está encaminada a ser la Escuela de Cerámica Nacional, que debe transmitir a las generaciones posteriores las técnicas propias de la cerámica talaverana.»

En cuanto al profesorado, Bonifacio Alcañiz señaló que se piensa en dotar a la Escuela con cinco profesores —uno de término, dos de entrada y dos de taller—, que podrán salir de las oposiciones que actualmente se llevan a cabo en Madrid o bien «de los propios ceramistas talaveranos que tengan determinado nivel de formación y que puedan enseñar las propias técnicas con las que trabajan a diario». En principio, este año de provisionalidad la Escuela funcionará como sección delegada de la de Toledo, para una vez que el Ministerio afronte la obra de adaptación del asilo de San Prudencio, empiece a existir como Escuela con propia identidad. Hay que recordar que el Patronato de San Prudencio ha de vender la propiedad del edificio al Ayuntamiento, que a su vez ahora lo tiene que ceder al Ministerio, sin cuya cesión no se empezarán las obras. Desde finales del año pasado viene tratándose este tema y aún no ha concluido, aunque el primer paso para la futura Escuela de Cerámica ya está dado. Un primer paso y muy importante.

El presidente de la Junta pide ayuda a los 14.000 extremeños que residen en Talavera

El próximo mes de abril estará abierto el Hogar Extremeño

El edificio social del Hogar Extremeño en Talavera estará dispuesto y abierto para el próximo mes de abril, según confirmó el pasado viernes el presidente del Centro Extremeño en Talavera, Olegario Núñez, en el transcurso de una cena, con que el Hogar obsequió a distintos medios de comunicación locales y que sirvió para que los miembros de su Junta directiva informasen a aquéllos de la actualidad de esta importante obra con que los extremeños y talaveranos contarán en unos meses. El presupuesto inicial con que se emprendió la construcción del moderno y cómodo edificio que acogerá al Hogar era de alrededor de veintiún millones de pesetas, y gracias a la buena gestión de la actual Junta directiva y al trabajo de sus propios miembros ha sido rebajado considerablemente, estimándose que al término de la obra la inversión realizada no pasará de los quince millones de pesetas.

Con la apertura al público del Hogar Extremeño, Talavera contará en el polígono de la Solana con un moderno edifício social, dotado con todas las comodidades, esperándose y confiándose por parte de sus dirigentes que con ello se incentive a los muchos miles de extremeños que hay en nuestra ciudad para que aporten sus cuotas y, con el esfuerzo de todos, se consiga poner en marcha lo que son unos objetivos ambiciosos que den al Hogar y a los extremeños la importancia social que, sin duda ahora mismo, tienen en Talavera. «Necesitamos el apoyo de todos los extremeños, que se concienciencia de que el Hogar es una casa para todos, nuestra casa, y que para ponerlo en marcha hace falta que todos nos «mojemos en la medida que podamos», pedía el presidente de la Junta directiva, Olegario Núñez.

Crónicas del Cañillo

La variante

Por fin ha salido a información pública, con planos a escala 1:5.000, que cualquiera de ustedes podrá examinar en nuestras oficinas municipales, el proyecto de desviación de la carretera N-V, ésa que desde Madrid va derechita hasta Lisboa pasando por buena parte de la Extremadura. No quiero decir que la carretera se desvíe en su totalidad, sino que me refiero a que intenta salvar el estrangulamiento que supone, hasta la fecha, la travesía de Talavera. Algo es algo. Y ya es hora de que a uno dejen de ponerle la cara colorada, como si fuese el responsable, cuando los amigos que suelen transitar por esa vía se quejaban del tiempo que tenían que perder en cruzar nuestra ciudad. ¡Qué hermosa es Talavera y cuánto ha crecido y sigue creciendo!, solían decirme, ¡pero qué lata! Porque, y en eso llevaban razón, entre semáforos y zarandajas, nadie les ahorraba de treinta a cuarenta minutos en su cruce. Y, claro, echaban pestes contra nosotros.

En adelante, los señores que salgan de Madrid en dirección a Trujillo, o todavía más lejos —que los hay muy temerarios en eso del volante— verán Talavera, casi casi como un Nueva York rascacielero y tal, desde los altos de Santa Polonia, con una vista preciosa. Y dejarán de largarnos maldiciones. Pero también, y eso salen perdiendo, dejarán de comprar cerámicas como recuerdo de su aventura y de tomarse unas ricas tapas en los tropecientos mil bares que proliferan por doquier, y de vivir el ambiente vertiginoso de un pueblo lleno de vitalismo y de alegría. Un pueblo que da gozo verle y más todavía disfrutarle.

Claro que es fácil predecir que a lo largo de la autovía futura no tardarán en construirse gasolineras, restaurantes, tascucias y tiendas o fábricas de souvenirs o yo no conozco a mis gentes. ¡Pues menudos somos los talaveranos para no aprovechar cualquier coyuntura de negocio! ¿Y quién podría condenarnos por ello? Gracias a ese espíritu de constante iniciativa, hartamente demostrado, Talavera no es un lagarto tendido al sol, sino un ejemplo de actividad y de sagacidad mercantil.

Habrá, es de suponer, quien ponga el grito en el cielo cuando la carretera le expropie un trozo de terreno. Pero esos mismos, aunque se lo callen, se darán cuenta rápidamente de que la fortuna vino a visitarles con la revalorización fulminante del resto de sus predios y váyase lo uno por lo otro. Entonces comenzará una carrera en pelo para ver quién se beneficia antes de las nuevas oportunidades y muchos cambiarán el arado por el mostrador. Y harán bien.

El que quiera conocer Talavera tendrá que hacerlo adrede, no a la trágala. El que venga a vernos, vendrá, y tonto sería si no lo hiciera, atraído por lo que esta mágica y querida población tiene de importante. Que es mucho. Que es muchísimo, gracias sean dadas a Dios. Y aquí encontrará simpatía y hospitalidad a manos llenas. Y un comercio ante el que hay que descubrirse.

Juan DEL TAJO

Madridejos

La única biblioteca municipal lleva cerrada más de tres años

MADRIDEJOS. Jesús Mora López

Uno de los signos inconfundibles del progreso de los pueblos es la cultura. Por muchos adelantos técnicos que existan en una ciudad, por mucha industria que se cree, aunque aumente muchísimo su economía, si la cultura no va pareja con estos progresos, no podemos decir que ese pueblo ha progresado. Así lo han entendido todas las civilizaciones a través de la Historia. Donde se palpa y se ve el progreso cultural de una ciudad es en los centros educativos que tiene, en su bibliotecas y en el uso que de ellas se hace.

Madridejos no se puede quejar en cuanto se refiere a centros educativos. Toda la población en edad escolar está suficientemente atendida. Además, cuenta con un instituto de bachillerato y con centros de educación permanente de adultos.

Pero, desgraciadamente, no podemos decir lo mismo de las bibliotecas. Nominalmente existe una biblioteca municipal. Madridejos es uno de los cuarenta municipios de la provincia que oficialmente cuenta con este importantísimo servicio cultural.

En el Ayuntamiento, efectivamente, existe una dependencia que ponía sobre su puerta Biblioteca Municipal. Ahora, hasta el rótulo ha desaparecido. Allí se encuentran almacenados miles y miles de volúmenes. Almacenados, porque muchos de ellos están en los mismos cajones que llegaron hace años, sin desembalar todavía. Las estanterías están totalmente llenas de obras de verdadero interés, más de seis mil volúmenes, pero esta biblioteca lleva cerrada más de tres años. Primero fue por obras en la Casa-Ayuntamiento, luego porque esa misma dependencia tuvo que ser habilitada para una escuela. El caso es que se ha dicho en infinidad de sitios, se ha pedido de todas las formas posibles el que la biblioteca abriese sus puertas, pero no se ha conseguido nada. El Ayuntamiento ha reconstruido la parte alta del edificio de San Francisco, donde estuvieron instalados en otros tiempos los juzgados comarcal y de instrucción. Allí pretendió trasladar la biblioteca e instalarla en las dos alas del edificio, que ha quedado preparada para esta finalidad, con una extensión de ciento veinte metros cuadrados. Esta ubicación no sería definitiva, porque existe un acuerdo de un pleno municipal de construir un edificio, de nueva planta, destinado a biblioteca, aprovechando el que Madridejos ha sido incluido en los planes especiales de la Diputación en este sentido.

Hasta conseguir construir un nuevo edificio, se ha pretendido trasladar la biblioteca a San Francisco. El traslado de la biblioteca a estas dependencias contó con la oposición tajante de la Coordinadora Provincial de Bibliotecas. Nos consta que se hicieron gestiones por parte del Ayuntamiento ante la Diputación, pero hasta ahora todo ha sido inútil. La biblioteca permanece cerrada. Lo peor del caso es que por ahora no se podrá conseguir el traslado, porque estos salones se están utilizando como aulas de EGB por las obras que se están realizando en el edificio de Garcilaso de la Vega.

Mientras tanto, la biblioteca permanece cerrada a cal y canto. Los dos mil y pico estudiantes que hay en Madridejos se tienen que conformar con las «mini» bibliotecas de sus centros. Las personas con inquietud cultural tienen que aguantarse esos impulsos de superación. Lo que se quiere y se pide insistentemente es que, mientras que no se consiga un local más idóneo, se habilite el que existe. Que se abra todos los días. Nos consta que hay volúmenes que se están estropeando. Bien cierto, que si alguien tiene deseos de realizar alguna consulta en la biblioteca pida la llave en el cuerpo de la Guardia Municipal y se la facilitan.

Gamberrada en el colegio

Cuando los centros de EGB existentes en Madridejos, Garcilaso de la Vega, Amor de Dios y Cervantes, se encontraban desde hace unos días preparando la festividad de su patrón, San José de Calasanz, que se celebró el pasado sábado, unos desaprensivos gamberros, en la noche de la víspera, penetraron en las dependencias del colegio público Garcilaso de la Vega y dejaron huellas palpables de su vandalismo y barbarie.

Los profesores del colegio nacional Garcilaso de la Vega, que imparten su docencia en el edificio recién estrenado de Santa Ana, quedaron extrañados al ir por la mañana al centro y ver cómo se encontraban la sala de profesores y biblioteca.

Noticiario toledano

■ **OROPESA: APROBADO EL EXPEDIENTE DE SUPLEMENTO DE CREDITO.—** El Ayuntamiento de esta localidad ha aprobado el expediente de suplemento de crédito número uno, dentro del presupuesto ordinario de este año. Dicho expediente se encuentra expuesto al público por un plazo de quince días, a efectos de oír posibles reclamaciones. Que caso de no producirse, los acuerdos aprobatorios se convertirían en definitivos.

Así, el presupuesto ordinario cuenta con una serie de partidas que se reparten de la siguiente forma: retribuciones complementarias, 713.384 pesetas; seguros sociales, 323.130 pesetas; gastos de funcionamiento, 275.000 pesetas. Estos son los más importantes. En consecuencia, el total de aumentos suma la cantidad de 1.403.314 pesetas.

■ **PUENTE DEL ARZOBISPO: ACUERDO SOBRE DIVERSOS PADRONES DE ARBITRIOS.—** La Corporación municipal en pleno acordó, en sesión ordinaria, aprobar los padrones de arbitrios de alcantarillado, tránsito de animales por la vía pública, tenencia de perros, comercios e industrias y rodaje y arrastre, relativos al ejercicio de 1982. Dichos padrones han quedado expuestos en la secretaría de este Ayuntamiento por un plazo de quince días para información y reclamaciones si las hubiere.

■ **SAN PABLO DE LOS MONTES: HECHA PUBLICA LA RELACION DE ADMITIDOS Y EXCLUIDOS PARA UNA PLAZA DE OPERARIO.—** En cumplimiento de cuanto dispone la normativa legal vigente se ha hecho pública la relación provisional de aspirantes admitidos y excluidos a la oposición mediante la cual ha de proveerse, en propiedad, una plaza de operario de servicios múltiples de la plantilla de este Ayuntamiento. Concediéndose un plazo de quince días hábiles para formular las reclamaciones que los opositores crean oportunas.

Han sido admitidas dieciséis personas y ha quedado excluido Rafael Minaya Galán por pasar la edad reglamentaria.

Asimismo el pleno de la Corporación aprobó el proyecto de contrato de anticipo reintegrable sin interés con la Diputación Provincial de Toledo, por importe de un millón setecientas mil pesetas con destino a financiar en parte las obras de «abastecimiento».

El plazo de amortización es de cuatro anualidades de 425.000 pesetas cada una, estableciéndose como garantía el 9,12 por 100 de los ingresos por impuestos indirectos del Estado.

Durante quince días podrá examinarse el expediente y formular las reclamaciones que se consideren oportunas.

■ **EXPEDIENTE SOBRE CONTRIBUCIONES ESPECIALES EN PEPINO.—** En la secretaría de este Ayuntamiento y durante el plazo de quince días hábiles se halla expuesto al público el expediente sobre contribuciones especiales tramitado para la ejecución de las calles de Abajo y otras, al objeto de información y posibles reclamaciones.

■ **ESCALONILLA: APROBADO EL PRESUPUESTO DE INVERSIONES.—** Por el pleno de este Ayuntamiento ha sido aprobado el presupuesto de inversiones para el presente ejercicio de 1982, que asciende a unos gastos de 13.310.948 pesetas y que se encuentra a disposición del público durante un plazo de quince días, al objeto de oír posibles reclamaciones. Si dichas reclamaciones no se produjeran, el acuerdo se convertirá en definitivo.

AGRADECIMIENTO AL PUEBLO DE YEPES

Por el apoyo moral y material prestado a la familia Prieto, de Los Yébenes, con motivo del desgraciado accidente ocurrido en su término municipal el día 24 de los corrientes y que costó la vida a don Dionisio García Prieto.

Agradecimiento especial a su Ayuntamiento, Guardia Civil, camposantero y agentes forestales por la ayuda prestada.

Corral de Almaguer

La Diputación Provincial subvenciona la búsqueda de agua con nueve millones

CORRAL DE ALMAGUER
Carlos Martín-Fuertes

En la Casa Consistorial, bajo la presidencia del alcalde-presidente, Ramón Martínez Lominchar, se celebró un pleno extraordinario, ya que los ordinarios tienen lugar el último miércoles de cada mes. Entre los concejales ausentes hay que citar a Víctor Martínez García, por enfermedad; Antonio Mancheño Santiago, Julián García-Gasco Molero y Santiago Castillo Blas.

En primer lugar se procedió a aprobar por unanimidad el acta de la sesión anterior, del 29 de septiembre. Se informó, en primer lugar, de los nueve millones de pesetas que la Diputación Provincial ha concedido con destino a financiar las obras de abastecimiento de agua. En tal sentido, y enlazando con el punto número 4 del pleno, se acordó solicitar de la Diputación el cambio de aplicación, por un importe de cuatro millones, para las obras del polideportivo municipal. Por otro lado, y previo informe de la comisión de Hacienda, se acordó modificar los gastos presupuestarios del año dentro del presupuesto ordinario. La suma de gastos sobrepasa los tres millones de pesetas.

El concejal delegado de Cultura informó de las conversaciones mantenidas con representantes del Club de Fútbol Almaguer. Vista la delicada situación económica por la que atraviesa, se acordó concederles 250.000 pesetas, cantidad que se hará efectiva en 1983.

Se comunicó la solicitud a la Dirección General de Empleo para que facilite el pago de la mano de obra para la realización de las obras a ejecutar en el puente sobre el río Riánsares, en la antigua carretera nacional, de acuerdo con lo establecido por resolución de dicha Dirección General de Empleo de fecha 19 de agosto. Los concejales acordaron hacer suya la petición formulada por la presidencia. En el punto 8 se modificó el contrato del director de la banda de música, asegurándole la continuidad en los dos próximos años.

Felisa López Moreno ha cumplido cien años. Sus vecinos de Guadamur han celebrado su centenario y la Caja de Ahorro de Toledo la ha obsequiado con un ánfora y un ramo de flores. La banda de música de Guadamur también participó en la fiesta y la Tuna del pueblo le dedicó en la plaza alguna de sus canciones preferidas

I Seminario de Enología en Puebla de Almoradiel

Unos tres millones de hectolitros de vino, sin denominación de origen

PUEBLA DE ALMORADIEL.
Servicio especial

«La conservación y la calidad de los vinos», fue la tercera conferencia que pronunció Jesús Moreno de la Plaza, quien indicó cómo hay que cuidar al vino desde su nacimiento, a fin de que desde el principio se obtenga una buena elaboración. «Y para esto es necesario —concretó— aplicar racionalmente el sulfuroso, la selección de las bacterias y levaduras.» También habló de las características de almacenamiento, y del aumento de grandes depósitos metálicos, con modernos sistemas de refrigeración, de poca aplicación en la actualidad en la región.

Hizo un repaso general a las fechas de trasiegos, así como a los productos conservantes, ácido sórbico, ascórbico y clarificadores como gelatina bentonita y clara de huevo.

En cuarto lugar se presentó el «Análisis y las alteraciones de vinos», conferencia que corrió a cargo de Julio Quiralte Crespo, el cual, después de considerar los factores capaces de modificar el vino, como el olor, color, sabor, limpieza y brillo, hizo hincapié en los enturbiamentos, que clasificó por la temperatura próxima a los cero grados —fundamentalmente en vinos jóvenes—; por la refermentación ante la presencia de azúcar en el vino; por la oxidación cuando la uva estaba podrida y por el ambiente cerrado.

Esta serie de conferencias finalizó con la pronunciada por Francisco Javier Jimeno Díaz de la Lastra, quien aparte de hablar sobre la comercialización de vinos, aclaró las normas de campaña y la relación con la Comunidad Económica Europea (CEE).

En primer término hizo una amplia exposición sobre la comercialización del vino en nuestro país, así como las incidencias en los mercados internacionales, apuntando que de los 5,5 millones de hectolitros que se dedicaban a la exportación, unos tres millones eran de vinos sin amparo de denominación de origen. Indicó que Rusia, los países nórdicos y africanos eran los compradores de vino español sin denominación de origen y a granel.

Subrayó que «estamos en un mercado competitivo por precios, ya que Italia, por ejemplo, tiene ayudas comunitarias». Y cifró la ayuda del FORPPA a la restitución para el exportador de 7,62/litro.

Clusuró el seminario, en representación del presidente de la Caja de Ahorro de Toledo, Marcelino Casas Muñoz, quien con palabras que calaron hondo a los agricultores, respecto a la atención preferente que la Caja, como entidad financiera viene ofreciendo al sector agrícola de nuestra región, así como la creación de una serie de servicios específicos del sector agrícola, alentó a todos los presentes para que siguieran en su línea de interés por estos cursos que la Caja irá fomentando a lo largo y ancho de la región.

Peatón muerto al ser atropellado en Corral de Almaguer

Según nos ha informado el subsector de Tráfico de la Guardia Civil de Toledo, a primeras horas de la mañana de ayer se produjo un accidente de tráfico que supuso la muerte de un hombre mayor. Concretamente, el atropello sucedió a las cinco de la mañana: el turismo matrícula M-6712 BM, conducido por Sebastián Fernández Gómez, se llevó por delante al peatón Antonio Vidal Sancho cuando éste, probablemente, se disponía a atravesar la carretera. El señor Vidal Sancho, de sesenta y siete años, resultó prácticamente muerto en el acto. El suceso ocurrió en el kilómetro 97,900 de la carretera nacional 301, dentro del término municipal de Corral de Almaguer.

Toledo, hoy

EXPOSICIONES

• **Sala de exposiciones de la Diputación Provincial.** (Plaza de la Merced, 2.) Oleos del padre Arsenio Muñoz. Laborables, de 9,30 a 14,30 y de 17 a 20 horas. Sábados, de 9,30 a 13 horas.

• **Galería Selección.** (C/ Puerta Llana, 14.) Oleos de Fany. Laborables, de 10 a 14 y de 16 a 20 horas. Festivos, de 12 a 14 horas.

• **Galería Tolmo.** (Santa Isabel, 14.) Oleos de Jule y Toledo (1960-1982). Laborables, de 12 a 14 y de 18 a 21 horas. Festivos, de 12 a 14 horas.

• **Parador nacional Conde de Orgaz.** Pinturas de Delgado Espinosa. Visitas, de 17 a 21 horas.

Para el lunes

A LAS 19,30:

• **Cámara de Comercio.** (Plaza de San Vicente, 3.) Curso de nuevas técnicas de venta.

A LAS 19,30:

• **Caja de Ahorro Provincial de Toledo.** (Ocaña, 4.) Quinteto de metal de la Orquesta Filarmónica de Londres.

EXPOSICIONES

• **Sala de exposiciones de la Diputación Provincial.** (Plaza de la Merced, 2.) Oleos del padre Arsenio Muñoz. Laborables, de 9,30 a 14,30 y de 17 a 20 horas. Sábados, de 9,30 a 13 horas.

• **Galería Selección.** (C/ Puerta Llana, 14.) Oleos de Fany. Laborables, de 10 a 14 y de 16 a 20 horas. Festivos, de 12 a 14 horas.

• **Galería Tolmo.** (Santa Isabel, 14.) Oleos de Jule y Toledo (1960-1982). Laborables, de 12 a 14 y de 18 a 21 horas. Festivos, de 12 a 14 horas.

• **Parador nacional Conde de Orgaz.** Pinturas de Delgado Espinosa. Visitas, de 17 a 21 horas.

Toledo, ayer

28 de noviembre de 1866: El historiador Antonio Martín Gamero comenta la situación social.

En su interesante revista decimal «El Tajo» de estas fechas hace comentarios que parecen escritos en nuestros días:

«A finales de noviembre, los pobres jornaleros han principiado a sentir los rigores del hambre y la falta de trabajos públicos y privados.

Los crecientes temporales del invierno hacen difícil las labores de los campos. Se trata de poner tasa a los precios de consumo, pero casi siempre la tasa se opone a la libertad del comercio y no produce los resultados que se desean.

Las elecciones municipales, celebradas a finales del pasado octubre, llevaron al Ayuntamiento a figuras como el conde de Cedillo, Dionisio de Echevarría, Juan Antonio Pintado, que son buenos toledanos y se preocuparán por aliviar la situación.

La dimitida Diputación Provincial no puede, de momento, hacer nada.»

Fue el bienio que precedió a la caída de Isabel II.

Clemente PALENCIA

El tiempo

DATOS METEOROLOGICOS DE AYER EN TOLEDO, FACILITADOS POR EL OBSERVATORIO

Temperaturas: Mínima, 0,4 grados a las 7,15; a las 13 horas, 5,2 grados. Presión atmosférica a las 13 horas, 715,3 milímetros. Humedad relativa del aire a las 13 horas, 92 por 100. Durante el día de ayer el cielo estuvo abierto, produciéndose precipitaciones; los vientos fueron de componente W.

Datos astronómicos para el día de hoy: El Sol sale a las 8,15; se pone a las 17,51. Duración del crepúsculo, 28 minutos. La Luna sale a las 16,33; se pone a las 5,09.

Radio 80

Radio 80, programación local

10,00: Zocodover. Nuestra Plaza Mayor.
15,00: Tarde de fiesta.
21,00: Especial Toledo Deportivo.

PARA EL LUNES

RADIO 80 PROGRAMACION LOCAL

6,00: Para empezar.
7,00: Despertador.
12,30: El Barguneño.
13,30: Especial noticias-deportivo.
15,00: Patio musical. Tertulia de sobremesa. 21,00: Todo es radio.

Teléfonos útiles

TOLEDO

Bomberos: 22 60 80.
Comisaría de Policía: 22 14 01 y 091.
Policía Municipal: 22 34 07.
Casa de Socorro: 22 81 57.
Guardia Civil: 22 59 00.
Ambulancias Finisterre: 22 37 73.
Ambulancias S. Social: 22 55 00.
Ambulancias Cruz Roja: 22 29 00.
Renfe: 22 12 72.
Autobuses Galiano, S. A.: 22 36 41.
Autobuses Continental: 22 73 60.
Juzgado: 22 34 20.
Seguridad Social: 22 55 00.
Hidroeléctrica: 22 34 45.
Butano: 22 11 21 y 22 17 61.
Vehículos desaparecidos: 22 14 01.
Taxis (cuesta del Alcázar): 22 23 96.
Taxis (ambulatorio): 22 16 98.
Taxis (paseo de la Vega): 22 16 96.
Telegramas por teléfono: 22 20 00. De 22 a 8 horas, llamar al 91-222 29 51.
Oxígeno medicinal: 22 87 04.
Taxis nocturnos: 22 34 07.

TALAVERA DE LA REINA

Bomberos: 80 30 80.
Comisaría de Policía: 80 05 39 y 091.
Casa de Socorro: 80 02 93.
Guardia Civil: 80 13 81.
Policía Municipal: 80 00 37.
Ambulancias: 80 36 00 y 80 20 73.
Renfe: 80 13 88.
Juzgados: 80 61 13.
Teléfono de la Esperanza: 80 24 13.
Seguridad Social: 80 09 50.
Hidroeléctrica: 80 17 14.
Objetos perdidos: 80 00 37
Vehículos desaparecidos: 80 05 39.
Taxis (plaza Generalísimo: 80 02 69.
Taxis (paseo del Prado): 80 14 72.
Telegramas por teléfono: 80 23 83.
Autobuses Galiano: 80 24 22.
Autobuses La Sepulvedana: 80 64 14.

Farmacias

TOLEDO

Ignacio Castro Sierra. Zocodover, 6 (hasta las diez).

María Luisa Sánchez de Rivera. Avenida de la Reconquista, 14 (toda la noche).

TALAVERA

Juan María Martínez Manterola. Pertiña San Miguel, 39 (hasta las diez).

Manuel Ramos Gómez-Olmedo. Paseo de la Estación, 23 (toda la noche).

PARA EL LUNES

TOLEDO

Marina Kress Voltz. Calle Brive, 4 (hasta las diez).

Ernesto J. Pérez de Gracia. Calle de la Plata, 23 (toda la noche).

TALAVERA

Juan Sánchez Peña. Avenida de Toledo, 10.

Horarios de autobuses

Toledo-Madrid

Galiano: 7, 8, 9, 13, 15, 14,30, 20,15 (laborables).
Continental: 10, 11, 11,30, 18, 19, 19,30 (laborables).
Galiano: 7, 8, 9, 13,15, 14,30, 17, 19,45, 20,15, 23 (festivos).
Continental: 10, 11,30, 18, 19, 19,30 (festivos).

Madrid-Toledo

Galiano: 11, 12, 18,30, 19,30, 20,50, 22 (laborables).
Continental: 7, 9, 9,30, 13, 15,30, 16,30 (laborables).
Galiano: 10,30, 12, 18,30, 19,30, 20,50, 22, 23, 1 (festivos).
Continental: 9, 9,30, 13, 15,30, 16,30 (festivos).

Toledo-Talavera

7,30, 14, 15, 16 (laborables).
9, 21 (festivos).

Talavera-Toledo

8, 9,15, 9,45, 16.30 (laborables).
9,45, 20 (festivos).

Talavera-Madrid

5,15, 7, 9, 9,30, 10,30, 12,30, 14, 17, 19,30.

Nacimientos y defunciones

Nacimientos: Sergio, hijo de Julián-Venancio Medina y María del Carmen Díaz; Virginia, hija de Pedro Luis Barrasa y María Rita Rivas; Tania, hija de Plácido Martín y Estrella Martín; Jorge, hijo de Pedro Puñal y María Luisa Peces; María, hija de Pedro Luis Torrejón y María del Pilar Aguado; Ana María, hija de Miguel Angel Hernández y Juliana Torrijos; Beatriz, hija de Máximo Plaza y María Concepción González; Javier, hijo de Esteban Arias y Margarita-Amelia Pérez; Sandra, hija de Luis Arroyo y Pura Pantoja; José Angel, hijo de José Luis Sánchez Horneros y María Teresa Zamorano; Laura, hija de José Antonio Mora y María Jesús Rodríguez.

Defunciones: Amadeo Dueñas Zamorano, de setenta y cinco años.

Horario de trenes

Madrid-Toledo: 7,25 (P), 8,11 (A), 9,15 (A), 10 (A), 12,16 (A), 14,10 (A), 14,25 (P), 16,30 (A), 17,30 (A), 17,55 (P), 19,02 (A), 19,45 (P), 20 (A), 21 (A).

Toledo-Madrid: 6,22 (A), 6,50 (P), 8 (A), 9,10 (P), 10,20 (A), 11,55 (A), 13,36 (A), 14,02 (P), 14,25 (A), 16,25 (A), 17,25 (A), 18,25 (A), 20,05 (A), 20,36 (P), 22 (A).

Cartelera

Cine María Cristina. (Marqués de Mendigorría, 1. Teléfono 212442.) A las 4,30: «Superargo», sesión infantil. A las 6,30, 8,30 y 10,30: «Destructor». Mayores 16 años.

Cine Imperio. (Cuesta del Aguila, 7. Teléfono 221623.) A las 5,15 y 7,45 (numeradas) y 10,15 (sin numerar): «La colmena». Mayores 14 años.

Teatro de Rojas. (Plaza Mayor, 4. Teléfono 223970.) A las 5,30, 8 y 10,15: «El beso de la pantera». Mayores 16 años.

Cine Alcántara. (Cabrahígos, 18. Teléfono 220817.) A las 6 y 8: «La cama mecánica». Mayores 18 años.

Cine Club infantil Santa Bárbara. (Calle La Iglesia, 6.) A las 5: «Mi cerebro es electrónico».

PARA EL LUNES

Cine María Cristina. (Marqués de Mendigorría, 1. Teléfono 212442.) A las 6,30 y 9: «Destructor». Mayores 16 años.

Cine Imperio. (Cuesta del Aguila, 7. Teléfono 221623.) A las 5,45, 8 y 10,15: «La colmena». Mayores 14 años.

Teatro de Rojas. (Plaza Mayor, 4. Teléfono 223970.) A las 6, 8 y 10,15: «El beso de la pantera». Mayores 16 años.

Cine Alcántara. (Cabrahígos, 18. Teléfono 220817.) Cerrado.

Cupón pro ciegos

Número premiado ayer:

531

deportes toledo

Toda la plantilla toledana, citada esta tarde

Pagés, José Luis y Fernando, dudas ante el Vallecas

Algo de moral ha dado al equipo de Toledo la victoria contundente del entrenamiento del pasado jueves ante el Moscardó. Sin embargo, no todo han sido éxitos, ya que este partidillo tuvo como notas negativas las retiradas de Pagés y José Luis, pilares del centro del campo toledano, por molestias musculares y pinchazo, respectivamente. Por eso, el entrenador verdiblanco, Lorenzo, ha decidido llamar a toda la plantilla por si no puede contar con los citados jugadores. Otro problema es Fernando, que ha estado enfermo durante toda la semana, sin poder entrenar. En caso de que los golpeados y los enfermos se encuentren hoy a las cuatro de la tarde en buenas condiciones, el equipo inicial toledano sería el siguiente: Fernando, Alfredo, Manolo, Michel, Espinosa, Pagés, Lozano, José Luis, Rafa, Arroyo y Prisci. En el banquillo se sentarían Mérida, Carlos, Bermúdez y Marcos. El Toledo, lógicamente, saldrá con una estrategia de ataque, esperando, como en los últimos encuentros en casa, que no tengan que apretar al final para conseguir el empate o la victoria, que se les ha ido escapando en los últimos partidos. Destaca también de la alineación que Lorenzo nos ha facilitado, con las reservas ya expuestas, la ausencia en el once titular de Bermúdez y el enclavamiento teórico de Arroyo en el eje del ataque.

Con respecto al anterior partido, contra el Móstoles, cambia también la alineación de Espinosa, que estaba sancionado por acumulación de tarjetas, y la salida de Prisci desde el primer minuto de juego, quizá porque se demostró entonces que es el único jugador del Toledo que tiene confianza tirando a puerta y, además, consigue marcar.

Primera Regional Ordinaria

El Mora intentará justificar su clasificación ante el Sonseca

Sin ninguna duda, éste es el encuentro de la jornada toledana de Primera Ordinaria. Se trata de un clásico derby entre las vecinas poblaciones, y a no ser que el tiempo meteorológico juegue una mala pasada, el campo de deportes de Mora se llenará de aficionados y seguidores de uno y otro equipo. La taquilla será muy importante.

En los últimos encuentros de rivalidad, el Mora se ha llevado el gato al agua, y tal y como andan los conjuntos en la actual temporada, el pronóstico se inclina hacia los locales, a pesar de la derrota que sufrieron en Pedro Muñoz la pasada jornada. El Sonseca sigue atravesando una mala racha, dejando que los puntos se le escapen en casa.

Sin más novedades importantes, el derby ya está aquí y los pronósticos en este tipo de encuentros suelen ser poco orientativos acerca de lo que sucede en el terreno de juego. Cualquiera de los dos equipos puede vencer.

Criptanense-Santa Bárbara

El equipo de Ciudad Real se ha reforzado en los últimos domingos, tras el mal comienzo que tuvo en esta temporada. La visita, por este motivo, del Santa Bárbara a Campo de Criptana no es fácil y quizá hubiera venido mejor a los toledanos viajar a esta localidad cuando aquéllos estaban peor y éstos mejor. De todas formas, no hay que ser pesimistas, pues fuera de casa el Santa Bárbara está realizando buenos partidos. Quizá pueda notarse un tanto el 3-0 que recibió en Mota del Cuervo, pero el Criptanense tampoco es un equipo comparable al Conquense. En la tabla el Santa Bárbara casi le dobla a puntos y por eso tenemos que pensar en un resultado favorable para los visitantes, que serán únicamente los siguientes: Ramón, Vicente, Arturo, César, Parra, Valentín, Juli, Miguel Angel, Briones, Guti o Canorea y Ceju.

Difícil será saber hasta minutos antes del comienzo del partido cuál será el descarte de la duda Canorea-Guti, porque el «míster» toledano, Gargolla, cree que tienen un 50 por 100 cada uno de posibilidades de jugar. Quizá la balanza pueda inclinarse a favor de Guti, por aquello de que es más veterano y puede ser más útil fuera de casa.

Villacañas-Las Pedroñeras

Otro encuentro de aquí te espero, el que tiene que apechar el joven y pundonoroso Villacañas, contra Las Pedroñeras. Sin embargo, pensamos que los conquenses no las tendrán todas consigo tras el empate que consiguieron los jugadores toledanos cuando les visitó el Atlético Tomelloso. El villacañas sólo ha perdido un encuentro en su feudo, contra el Mora, y eso es un buen crédito para los toledanos, que afrontan el partido de hoy con dos bajas nuevas: la de Paco y la de Julio, los dos jugadores que son de fuera del pueblo de Villacañas.

Las Pedroñeras tienen su fuerte en el centro del campo, sobre todo en esos pilares que son Benito y Galván, que tendrán a dos marcadores natos pegados.

Aunque es posible que haya algunas permutas sobre esta alineación, hay dudas sobre si Chachi podrá saltar al terreno de juego, el once inicial no variará mucho del que les ofrecemos: García, Marín (un jugador recientemente recuperado para el equipo), Chule, Cruza, Kubala, Alfonso, Gerardo, Vicente, Jesús, Pacheco y Rufo. Teóricas tres puntas, aunque Rufo puede encargarse de marcar a Galván y avanzar desde posiciones más retrasadas.

Ocaña-Pedro Muñoz

La intención del Ocaña es clara: dejar la cola de la tabla a costa del Pedro Muñoz, equipo que ha empezado muy mal la Liga, pero que se ha reforzado con jugadores más jóvenes y batalladores, procedentes de los juveniles del Rayo Vallecano. El Ocaña no está bien. Es claro que va a ser difícil que se aleje de las posiciones feas de la clasificación. Ahora, tras la marcha de algunos jugadores fundamentales, se han quedado los que viven en Ocaña, con alguna excepción. El entrenador ocañense no tiene clara cuál va a ser la alineación inicial, ya que le desbordan las dudas. Ha llamado a dieciséis jugadores, prácticamente toda la plantilla, pero no sabe si va a poder contar con algunos de ellos.

Fuensalida-At. Carabanchel

El Fuensalida, con intención de continuar su buena campaña, no puede decepcionar a los aficionados ante un equipo como el Atlético Carabanchel, que visita Fuensalida y que tiene un potencial bastante inferior en teoría al equipo que dirige técnicamente José Luis Mancebo. A pesar de la facilidad teórica, el «míster» fuensalidano nos ha hablado bien del Atlético Carabanchel, al que vio a principio de temporada y la semana pasada, viendo que había ido a más durante todo este período. Es un equipo muy joven y muy luchador, que empezó muy mal, pero que se ha ido recuperando, obteniendo durante los últimos domingos buenos resultados.

Manuel Moya no ha facilitado la alineación

Con novedades, el Torrijos viaja a Móstoles

Nada fácil es el desplazamiento del C. D. Torrijos a Móstoles. El campo de El Soto no es muy propicio para los equipos visitantes, pero en este juego todo es posible. De cualquier forma, el entrenador rojiblanco, Manuel Moya, ha tomado medidas drásticas en lo concerniente a la alineación, pues no está dispuesto a que sus pupilos den la paupérrima impresión que nos causaron en San Sebastián de los Reyes: lo menos que puede hacer un deportista remunerado es luchar y entregarse a los colores que defiende.

La directiva del Torrijos ha dialogado con la plantilla y parece ser que algunos jugadores tienen un margen de confianza antes de que los responsables deban actuar de una manera poco ortodoxa.

Después del entrenamiento del jueves, como es habitual, cambiamos impresiones con jugadores, entrenador y directivos. Todos eran parcos en palabras, el malestar se palpaba, pero no pocos coincidían en que tal vez el Torrijos en Móstoles se anotaría la segunda victoria fuera del San Francisco.

Por motivos «internos», el siempre locuaz para los medios de información Manuel Moya, un hombre serio y trabajador, no ha facilitado la alineación, aunque nos aseguró que las novedades pueden ser no pocas en Móstoles a las once y media de esta mañana.

J. R. CALERO

Esta tarde, en el Prado, visita del Poblense

Carlos Martínez pide paciencia a la afición y pronostica 3-0 favorable al Talavera

Tras la victoria en Badajoz, mañana quiere contar con el mismo equipo, con la novedad de Quini en el banquillo

«Que el público tenga paciencia. Que nuestros aficionados piensen que los jugadores tratan de hacerlo lo mejor posible. Que si no les sale bien una jugada no es porque no quieran hacerlo bien y que si nos apoya la afición podemos tranquilizarnos.» Eso es lo que pide Carlos Martínez a los aficionados blanquiazules, que esta tarde se desplacen al campo municipal de deportes del Prado, en donde a partir de las cuatro menos cuarto de la tarde el Talavera se va a enfrentar al Poblense. No se trata de un partido fácil, porque fácil ya no es ningún rival y de eso tiene buena prueba el Talavera de esta temporada, pero sí se espera y confía mucho en este equipo, que en las últimas salidas ha conseguido tres puntos y que en los tres últimos encuentros ha llevado a su casillero cinco puntos de los seis puntos en juego.

Tras su victoria amplia y holgada en Badajoz, Carlos Martínez quiere contar con el mismo equipo de salida esta tarde, y la única novedad en el banquillo será Quini, ya recuperado, que ocupa el lugar dejado vacante por Del Rivero. Del rival, Carlos Martínez apenas conoce su «seguridad en la defensa, su agresividad en todas sus líneas y que es un equipo al que es difícil hacer un gol fuera de casa y que en su campo golea con facilidad». «De cualquier forma —añade el míster blanquiazul— es esta categoría y hasta la primera vuelta todos los partidos son como jugar a ciegas, porque no conocemos a los rivales.» Carlos confía en ganar; es más, está seguro de que el Talavera lo hará y, además, será por un resultado contundente. En vista de que en vísperas del Badajoz—Talavera anticipó un resultado y acertó, en esta ocasión ha vuelto a hacer de adivino y de acertar prometemos que le pondremos en nuestra lista de adivinos particulares. Ahí va el pronóstico de Carlos: un rotundo 3-0 para el Talavera.

Por su parte, el Poblense viaja hoy a la ciudad de la cerámica procedente de Madrid, en donde pernoctó anoche después de ver en el Santiago Bernabéu el Madrid-Barcelona, habiendo salido de La Puebla por avión. Su míster, Lorenzo Serra, viene confiando en dar la batalla al Talavera y aprovecharse del posible nerviosismo de los talaveranos en su campo. La alineación que presentará será la misma que lo viene haciendo últimamente, salvo algunas incorporaciones que den al equipo mayor consistencia defensiva. Entre la expedición balear se piensa en salir del Prado con un buen resultado y volver a su tierra con al menos un punto. La alineación probable del equipo azulgrana esta tarde será: Pardo, Pons, Munar, Hidalgo, Soria, Cadepon, Bonet, Tomás, Picasso, Varela y Roselló. El partido, como ya se ha señalado, comenzará esta tarde a las cuatro menos cuarto.

El entrenador talaverano Carlos Martínez le ha cogido gusto a la adivinación. Para hoy nos pronostica un 3-0 ante el Poblense, después de haber acertado plenamente el 0-2 de Badajoz

Pedro A. ROSADO

Balonmano

Segunda División Nacional

Trascendental jornada para los toledanos

OCTAVA JORNADA

C. Isabel H-B. Puertollano, 11,45 h., Moratalaz (Madrid). C. Ahorro Toledano-D. Bosco, 12,15 h., P. Cubierto (Toledo). B. Andújar-A. Alcázar/Iberoamericana, 12 h., P. Municipal (Andújar). C. Vigón-Real Murcia, 12,30 h., Ciudad Real. Descansan: Merkal y Previsión Fiat.

Trascendental, por diferentes circunstancias, se presenta la jornada de hoy domingo para los equipos toledanos. Mientras que el A. Alcázar-U. Iberoamericana se desplaza al difícil campo del Andújar, donde no ha sido capaz de ganar nadie, en un momento en el que no puede perder la posición privilegiada que ahora ocupa. El Caja de Ahorro se enfrenta, en el pabellón Cubierto, a un asequible D. Bosco, que solamente ha ganado un encuentro, como los financieros, pero que da sensación de no tener un cuadro muy potente.

La jornada es trascendental, porque mientras que el A. Alcázar no debe perder oportunidad de anotarse algún punto, que le permitiría afrontar la visita del Caserío Vigón, la próxima semana, con bastante moral, el Caja de Ahorro necesita salir del pozo clasificatorio en el que ahora se encuentra, y el equipo que tendrá enfrente parece ser el indicado para iniciar su recuperación.

La segunda circunstancia parece más normal que se produzca, pero la primera —que el A. Alcázar logre algo positivo— puede resultar más problemático, dado que los locales parecen inexpugnables en su cancha apoyados por un público chillón que los hace crecerse. De todas formas, la moral del A. Alcázar-U. Iberoamericana es muy fuerte y puede lograr lo que hasta ahora no ha hecho nadie, sacar tajada del campo jiennense.

Tercera preferente. Grupo VII

El descanso del Quismondo puede permitir el cambio de líder

Esperamos todos los que amamos el fútbol modesto de estas categorías que los inicios pacíficos de la presente temporada, y tras los desagradables incidentes de las últimas jornadas, no sean tan sólo un espejismo, del que tarde o temprano podamos arrepentirnos. Hoy domingo, y al cumplirse la jornada número 11, el obligado descanso del Quismondo puede dar entrada a un nuevo y provisional, claro está, líder.

PAZ-SANTA OLALLA.— Rivalidad vecinal a la vista, con los del Buenavista a la espera de alcanzar el liderato, y un equipo, el local, con deseos de salir del bajo puesto en que se encuentra: 1 X.

MEJORADA-VELADA.— El rival que visita el Arias Salgado es de lo más apropiado para que los de Perico Reverte obtengan su primera victoria en esta Liga: 1.

CALERA-ALMOROX.— Los de Julio García Merino han iniciado su escalada tras sus sendas victorias sobre Santa Olalla y Velada; pese a todo, los de Almorox, bien preparados físicamente, siempre presentan batalla: 1 (X).

BARGAS-CADALSO.— Los madrileños si quieren seguir ocupando el puesto privilegiado que ostentan deberán apretar el acelerador para sacar algo positivo: X (2).

VALMOJADO-NOVES.— Los locales, con un positivo, reciben a los de Novés, que intentará dejarse el negativo que arrastran: 1.

SANTA MARIA-PORTILLO.— Cuarto y quinto clasificados en liza en el municipal de Santa María. Pueden, los que asistan, presenciar un buen encuentro, porque calidad a los contendientes le sobran: 1 X.

L. RODRIGUEZ

Tercera Ordinaria Grupo XI

Jornada complicada para los de cabeza

La número 11 de mañana domingo, en esta Tercera Regional Ordinaria, cuyo numeral es el mismo, se presenta a priori bastante complicada por la teórica igualdad de unos y otros. Pese a todo, jugaremos un poco al pronóstico, emitido en base a lo lógico, de lo ilógico que el fútbol tiene.

LANZAHITA-NAVALCAN.— Debería resultar fácil para los vicelíderes; no obstante, los locales no han cedido un solo punto en su terreno, y en su visita a campos tan difíciles como La Mata y Gamonal tan sólo cayeron derrotados por la mínima. 1-X.

LA MATA-ALCAUDETE.— Puede ser el encuentro de la jornada. Los visitantes, muy mejorados y goleadores, pueden resultar difíciles para uno de los candidatos al título. 1-X.

GAMONAL-VILLAREJO.— Los últimos acontecimientos han mermado considerablemente el poderío de los abulenses. Victoria local clara. 1.

SAN ESTEBAN-ARENAL.— Duelo entre abulenses, que teóricamente debe originar triunfo visitante. Nosotros nos decidimos por la X.

CUEVAS-LA ZONA.— Viaje hacia el valle de los jugadores de Jesús Valera, con posibilidades de algo positivo, pese a que los del Cuevas han mejorado. 1-X.

CASTILLO-BERNUY.— No deben pasar dificultades los de Fernando. Su liderato les justifica. 1.

OROPESA-CARPIO.— En este encuentro, la igualdad de unos y otros alcanza baremos de casi un 80 por 100. Aventuramos el empate. X.

Hay fortuna en esta jornada por la coincidencia del descanso del retirado Casavieja, por tanto, sólo Cebolla se quedará sin intervenir.

ORSAY

Baloncesto. Primera Preferente masculina

Pocas posibilidades para los equipos toledanos

Se jugarán todos los encuentros al solucionarse el problema arbitral

JORNADA NOVENA

Grupo I

B. Talavera-Fátima, 12,00 horas, pabellón Alameda.
Calasancio-Eisa, 12,30 horas, Madrid.
Pinto-Caldeiro, 11,00 horas, P. municipal (Pinto).
S. S. Reyes-La Salle, 12,30 horas, P. municipal (S. S. Reyes).
Basket Madrid-Banesto, 12,00 horas, C. S. D. (Madrid).
S. Velázquez-Pilaristas, 10,30 horas, P. cubierto (Toledo).

Grupo II

Torrejón-Pitman Polígono, 12,00 horas, C. Cultura (Torrejón).
P. Cataluña-Guadalajara, 12,30 horas, polideportivo (Torrejón).
Ciencias-Gredos Gilmar, 10,30 horas, P. Almudena (Madrid).
La Estrella-Cofamco, 18,30 horas, P. Moratalaz (Madrid).
A. Agber-El Pardo, 11,00 horas, polideportivo (Guadalajara).
Occidental-C. Loyola, 17,00 horas, P. Moratalaz (Madrid).

Difícil se presenta esta novena jornada para las aspiraciones de los toledanos. En el grupo primero el Talavera tiene un difícil compromiso ante el Fátima madrileño, equipo que marcha en segunda posición empatado con el Calasancio, que es el líder y solamente ha perdido dos encuentros, uno por decisión del Comité de Competición. Mucho tendrá que entonarse el Talavera, aunque ha demostrado que es el mejor equipo toledano de la categoría, para poder sacar adelante el encuentro. Nos tememos que la escalada de los últimos partidos se puede interrumpir.

El S. Velázquez, que juega en el pabellón cubierto, también tiene un difícil compromiso ante el Pilaristas, que marcha en tercera posición, pero a tres puntos del líder. Nos tememos que el equipo toledano no tendrá oportunidad de poder mejorar su paupérrima cuenta de puntos de que ahora dispone.

En el grupo II, el Pitman-Polígono tiene un difícil desplazamiento a Torrejón, equipo que marcha segundo con un solo encuentro perdido. Salvo sorpresas, volverá de vacío el equipo toledano.

El B. Talavera, después de solucionarse el problema de la falta de árbitros para su encuentro, tendrá muchas dificultades para poder imponerse al Fátima

Dos árbitros madrileños para los encuentros del C. B. Talavera y del Moprica

Tras mantenerse diversas reuniones y consultas entre los responsables del C. B.Talavera y miembros de los organismos provinciales y regionales competentes, ha podido llegarse a un acuerdo sobre el arbitraje de los encuentros que hoy domingo han de disputar el C. B. Talavera y los juveniles del Moprica. Definitivamente, los dos árbitros que se desplazarán a la ciudad de la cerámica serán del Colegio Madrileño y actuarán, a las diez y media de la mañana, en el partido del Moprica y posteriormente lo harán en el C. B. Talavera-Fátima.

En principio, la Federación Castellana habría indicado a los talaveranos que tendrían que abonar 15.000 pesetas por ambos arbitrajes, lo que de antemano suponía un grave problema para la empobrecida economía del C. B. Talavera. Posteriormente, y tras nuevas conversaciones, se decidió que el C. B.Talavera tendría que pagar 8.000 pesetas y el Moprica 900, lo que continuaba suponiendo un gran desembolso para el equipo talaverano, ya que los costes de arbitraje respecto a cuando cuentan con árbitros toledanos se incrementaba en 2.000 pesetas.

El acuerdo tripartito final establece que la Federación Castellana enviará los árbitros de Madrid, el C. B. Talavera pagará las 6.000 pesetas de rigor y las otras 2.000 pesetas de diferencia se compromete a adelantarlas el delegado comarcal de la Federación Toledana.

En fin, los aficionados talaveranos de baloncesto esperan que el C. B. Talavera continúe su racha de buen hacer en el partido que ha de enfrentarle esta misma mañana al Fátima y que, asimismo, los avatares por los que el equipo se está viendo obligado a pasar se resuelvan positiva y definitivamente.

YA de Toledo cumple dos años

Figuramos en la cabeza de ventas de prensa

El domingo 30 de noviembre de 1980, Toledo se encontró con la agradable sorpresa —pensamos— de contar en los puestos de prensa con un nuevo periódico dedicado profundamente a la provincia, sin olvidar, claro está, el acontecer nacional del que, quiérase o no, depende Toledo como cualquier otra parte de España. Como el tiempo pasa que vuela han transcurrido ya dos años y YA de Toledo permanece en la provincia esforzándose cada día más por ofrecer a nuestros lectores el acontecer de las horas anteriores o lo que ocurrirá, que también es periodismo.

Seguramente por la dedicación del grupo de profesionales que componemos este periódico y por la entrega con que emprendemos cada día la labor informativa se explica el creciente éxito de aceptación que hemos alcanzado, sin que sirvan estas palabras de engreimiento pueril. YA de Toledo figura a la cabeza en la venta diaria de periódicos y la diferencia que existe con el medio escrito nacional que nos sigue se va aproximando cada vez más a la mitad. Pero como quedarse parados es retrocer, porque la vida y el tiempo no se detienen, la dirección de este periódico ha conseguido para YA de Toledo la instalación de unos equipos de transmisión mucho más rápidos, que nos permitirá, todavía más, ofrecer a nuestros crecientes lectores las noticias de última hora acontecidas en Toledo. La transmisión por Dex se ha quedado prehistórica para YA de Toledo, y en las próximas semanas utilizaremos unas máquinas con una memoria y rapidez prodigiosas, llamadas «Scrib», muy en la línea del video, que permiten enviar a nuestros talleres de Madrid la información elaborada en Toledo.

No vamos a revelar otros proyectos existentes en YA de Toledo para el inmediato futuro, porque eso pretendemos que lo descubran nuestros propios lectores, día a día. Gracias, pues, por el apoyo que nos prestan los lectores con su dedicación diaria; gracias a las empresas que cada día confían más en nosotros, promocionando sus productos en estas páginas; gracias a los corresponsales informativos y de ventas, sin cuya colaboración nuestros intentos informativos resultarían baldíos, y gracias también a todos aquellos que nos ayudan a la hora de realizar la extenuante labor diaria de informar. YA de Toledo, además, insiste en que está abierto a las sugerencias de nuestros lectores, porque lo que nos interesa es que a ustedes les guste cada día más nuestro periódico, que es el suyo.

Y cómo no, esperamos continuar tres, cuatro y muchos años más sin tener temor o vergüenza cuando proclamamos en voz alta haber cumplido con el primer principio del buen profesional: en nuestra labor figura como norte el servicio a la información, derecho constitucional, guiado por una creciente manía nuestra: objetividad, sin ser veletas de los vientos más favorables. Porque en nuestra veleta sólo hay un norte fijo: el servicio a Toledo y su provincia.

Discrepancias en el Colegio por la compra de unos locales

El alcalde precinta las obras donde estará el nuevo Colegio de Abogados

El alcalde de Toledo ha ordenado por decreto el precintado de una obra, parte de cuyos locales servirán como sede al Colegio de Abogados de Toledo. El hecho tiene mayor trascendencia aún si decimos que fue un colegiado quien presentó una solicitud al Ayuntamiento para la paralización de las obras por no poseer la constructora la licencia oportuna, y si recogemos que un grupo de cerca de 50 abogados inscritos en el Colegio han pedido por requerimiento notarial al decano las razones por las que no ha convocado una junta extraordinaria para examinar de nuevo la adquisición de los locales del nuevo Colegio, acordado el pasado mes de septiembre. Es más, para hacerse una idea de la tensión existente dentro del cuerpo de la abogacía toledana conviene saber que hoy se celebrará un acto de conciliación entre dos asociados, que puede desembocar en querella si no hay acuerdo.

La tensión existente en el ilustre Colegio de Abogados crece cada hora que pasa. El conflicto surgió a raíz de un acuerdo obtenido de una asamblea de septiembre en la que se decidió adquirir unos locales por más de diez millones de pesetas en la calle de San Marcos, para instalar allí el Colegio de Abogados, cuyas dependencias actuales se encuentran situadas en la misma Audiencia Provincial. De los más de 350 colegiados, al parecer sólo votaron 13 miembros con el siguiente resultado: siete a favor de la compra y seis en contra. La mayoría de los miembros del Colegio de Abogados no asistieron, como se ve, a la asamblea convocada por causas varias, lo cierto y verdad es que el resultado no pareció gustar a un importante grupo de colegiados. Inmediatamente los descontentos presentaron un recurso contra el acuerdo asambleario alegando que la convocatoria se había hecho de un modo incorrecto y, es más, presumiendo que algunas personas se habían colegiado muy poco tiempo antes para poder votar a favor de la propuesta del decano, partidario de instalar el Colegio de Abogados en un inmueble nuevo. Pero lejos de acabar aquí el asunto, un grupo de colegiados, respaldados por cincuenta firmas, solicitaron una junta extraordinaria, obteniendo una respuesta negativa a tal petición al considerar que no procedía. Esto, según el mismo grupo de abogados, fue considerado como una conculcación del estatuto del Colegio, pues según dice un artículo con la solicitud de un 10 por 100 de firmas de los colegiados es precisa la convocatoria de una junta de carácter extraordinario para examinar el orden del día de los solicitantes.

Requerimiento notarial al decano

Así las cosas, los abogados disidentes con la decisión de comprar unos locales, hicieron un requerimiento notarial para que Antonio Virtudes, presidente del Colegio, contestara por qué no había tramitado en su tiempo oportuno al Consejo General de la Abogacía el recurso contra la convocatoria de la asamblea que decidió adquirir unos locales y por qué no se convocaba la junta extraordinaria cuando, según ellos, es preceptivo.

Pero las disidencias interiores dentro del ilustre colegio de abogados de Toledo no acaban aquí y están rozando en algunos casos lo personal. El abogado Angulo presentó hace unos días una demanda contra otro colegiado, Agustín Díez, y hoy martes se va a proceder al acto de conciliación entre ambos como paso previo de una querella si no hay acuerdo entre las partes. En la tensión creciente en la vida de la institución también ha jugado un papel importante la suspensión decretada por el decano contra el secretario del Colegio, que en determinados ambientes fue considerada como una extralimitación. Pero por encima de todo, el desencadenante de esta polémica que no se sabe dónde puede acabar ha sido la adquisición de los referidos locales para la instalación del Colegio, «necesaria para el adecentamiento de la vida de la institución», según unos; «un despilfarro económico», según otros. Al parecer, el decano Antonio Virtudes pensaba inaugurar las instalaciones el 12 de diciembre, durante la conmemoración de la fiesta de los abogados.

Paralización de las obras

«Y precisamente por la inmediatez de las fechas cada cual se ha agarrado donde ha podido», nos decía uno de los abogados contrarios a la adquisición de los locales. Una de las salidas ha sido presentar una petición al Ayuntamiento para que paralizara las referidas obras por carecer de la oportuna licencia municipal. La demanda la elevó Agustín Díez al alcalde el pasado 28 de octubre, apoyada unos días después con 14 firmas más correspondientes a otros tantos profesionales del Derecho en ejercicio. Juan Ignacio de Mesa, tras examinar el asunto y considerar que la petición era oportuna, ordenó por decreto la paralización de la obra. En apariencia fue obedecida por la constructora tal solicitud, pero días después, ante un nuevo requerimiento de los abogados, se descubrió que la obra continuaba en marcha, por lo que el alcalde, mediante un nuevo decreto, volvió a ordenar la paralización con una multa pecuniaria de 15.000 pesetas, límite otorgado a la alcaldía en asuntos de este tipo. Pero al ver que la orden de paralización de la obra continúa contraviniéndose, el viernes firmó el alcalde un decreto de precintado de la obra que, posiblemente, sería puesto durante el día de ayer.

Por el momento no está claro si la misma obra que se está realizando es legal o no. La licencia de construcción que posee la constructora data de tiempo atrás y fue solicitada en su día, y al parecer autorizada para la construcción de unas viviendas. Existe la impresión de que los promotores de la obra fueron, precisamente, Gaspar Lancha y Santiago Camino, conocidos por los desafueros urbanísticos cometidos en Toledo. Pero, al parecer, el pasado 1 de marzo el constructor, natural de Yunclillos, se quedó como propietario del terreno y de la edificación hasta aquel momento realizada, quizá por la insolvencia económica de los promotores. Para lo que no se solicitó licencia municipal de obras es para realizar locales comerciales, y concretamente la sede del Colegio de Abogados, en vez de pisos, y de aquí que el alcalde haya ordenado la paralización y precintado de las obras.

Pero lo que más preocupa en determinados ambientes es el clima de tensión existente en el Colegio de Abogados. Varios colegiados han manifestado a YA de Toledo que el asunto no se ha producido por unas diferencias ideológicas o de edades, aunque tampoco se le oculta a nadie que en diciembre se le acaba el período de mandato a la actual junta del Colegio.

M. A. MELLADO

El concejal San Juan dimite como juez instructor del expediente de la calle Real

Ha transcurrido casi un año desde que se descubriera la infracción y no se han tomado medidas contra los infractores

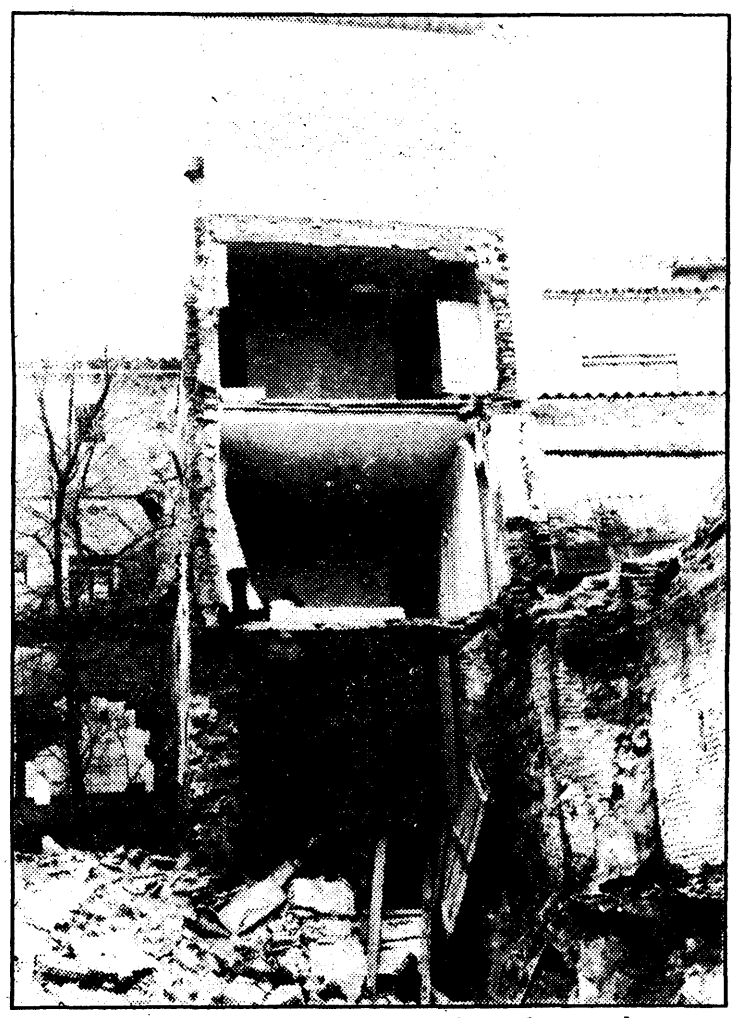

El derrumbamiento de la calle Real aún no ha parado en sus consecuencias

Daniel San Juan, concejal socialista en el Ayuntamiento de Toledo, ha presentado al alcalde de Toledo su renuncia como juez instructor en el polémico asunto de la calle Real. Anteriormente había renunciado a este cometido su compañero de partido Martín Macho.

Según nos informaba ayer por la mañana el alcalde de Toledo, Juan Ignacio de Mesa, esa misma mañana había recibido el escrito de renuncia presentado por el señor San Juan. En una comisión municipal permanente pasada, que data de marzo o abril de este año, se le encargó al referido concejal socialista que recabara información y elaborara un informe, con audiencia a todas las partes, para que sobre esta base la Corporación municipal tuviera elementos de juicio a la hora de determinar si hubo responsabilidades en la obra de la calle Real y quiénes eran los culpables, para en este caso imponer una sanción por la infracción urbanística cometida. El señor De Mesa informaba ayer a este diario que Daniel San Juan no le había entregado ninguna información sobre lo realizado durante estos meses como juez instructor, cargo para el que fuera nombrado tiempo atrás. Este nombramiento, considerado como un embolado del que nadie quiere hacerse cargo, trajo ya bastante debate en el Ayuntamiento hasta el punto que el PSOE calificó de cacicada al alcalde de Toledo por nombrar juez instructor del asunto a Daniel San Juan. Juan Ignacio de Mesa ha manifestado a este diario que el procedimiento del que se sirvió fue únicamente ver qué concejales no tenían encomendadas tareas como jueces instructores y resultó que, según aquél, había dos: Martín Macho y el referido San Juan.

Los dos, como decimos, acabaron presentando su dimisión, según parece alegando que asuntos como éstos deben realizarlos hombres de UCD, al ser el grupo encargado del gobierno en la ciudad. Lo cierto y verdad es que un tema tan flagrante como el derribo de la calle Real, realizado por los tristemente famosos Lucha y su esposa, Santiaga Camino, está todavía irresuelto, pese a que el hecho se produjo a primeros de enero del año pasado. Como se recordará (ver YA 8-1-82) se descubrió que se estaba realizando en la calle Real un derribo sin licencia municipal y con tal imprevisión que varias casas de la zona se tambalearon y una se vino parcialmente abajo. Con urgencia hubo que apuntalar varias viviendas, descubriéndose que en el asunto estaban implicados Gaspar Lucha y Santiaga Camino.

El Ayuntamiento presentó, además, una denuncia ante el juzgado ante las previsibles causas que pudiera constituir sanciones de tipo pecuniario o penal. Por el momento, la denuncia no ha sido vista.

PRONTO-CREDIT
El crédito rápido... para pagar lento
Sinagoga, 3
Teléfono 22 33 68. TOLEDO

De aplicarse las incompatibilidades en las Cámaras

Sólo tres de los diputados y senadores toledanos tendrán que pedir excedencia en sus trabajos

De llegarse a cumplir definitivamente el tema de la dedicación exclusiva para los diputados y senadores, apuntado por el partido del Gobierno, solamente tres de los elegidos en las pasadas elecciones del 28-O por Toledo se verían obligados a pedir excedencia en sus puestos de trabajo, si bien, al parecer, dos de ellos ya la han solicitado. Esta dedicación exclusiva se vería compensada con la nada despreciable cifra de 250.000 pesetas mensuales, de las cuales una parte iría para el partido, al menos en el caso del PSOE.

De los representantes del PSOE, Francisco Ramos, Jesús Fuentes Lázaro, Ricardo Sánchez Candelas, Ana María Abascal, Eladio Luján y Manuel Díaz Marta, solamente Eladio Luján ha solicitado ya la excedencia en su trabajo habitual en la residencia sanitaria Virgen de la Salud por espacio de cuatro años, ya que los restantes, excepto Sánchez Candelas, que trabaja en la empresa privada, y Ana María Abascal, que se ha dedicado siempre a las tareas propias del ama de casa, ya la tenían solicitada. Según varios de estos diputados y senadores entrevistados, la medida de optar por la dedicación exclusiva es muy acertada, pues con ella se clarificarán perfectamente las tareas propias de su cargo, evitando la duplicidad de funciones y, sobre todo, como símbolo de saneamiento y honradez en los representantes del pueblo.

Así, Ana María Abascal nos comentaba que de momento no hay nada seguro en torno a que su salario se estime en 250.000 pesetas, y en caso de ser así, bajo su óptica, se debería primar a los compañeros que se vean perjudicados: «Para mí, concretamente, dado que no ejerzo otro puesto de trabajo que el del hogar, esa cantidad me parece excesiva, ya que es, pues, un salario nuevo y cuantioso. No obstante, comprendo que haya compañeros que actualmente tengan unos ingresos superiores y, por lo tanto, esto les perjudique. También, por supuesto, habrá de tenerse en cuenta el tema desplazamientos, y si para mí eso supone un desembolso mínimo, para aquellos que se trasladen de otros puntos la cosa no es tan simple. Pienso que a éstos, concretamente, se les debe primarde alguna manera.

Otro apartado significativo es la entrega que los diputados y senadores hacen a su partido del salario que reciben. En este sentido, Jesús Fuentes nos comentaba que en la legislatura anterior el sueldo mensual se cobraba a través del partido y éste se quedaba con un 15 por 100 del total: «Concretamente, con los pertinentes descuentos, cobrábamos 125.000 pesetas en la anterior legislatura. Sobre la cuantía que se está barajando en esta ocasión me parece normal, ya que se intenta equiparar los salarios de los diputados y senadores a los que recibe un director general de la Administración.»

Las tareas parlamentarias de Eladio Luján, incompatibles con su trabajo. El nuevo senador ya ha pedido la excedencia

En cuanto a los elegidos por Alianza Popular deberían pedir excedencia Enrique Prieto, que actualmente trabaja como jefe de Carreteras en la Delegación Provincial del MOPU, y Arturo García Tizón, que es abogado del Estado en Hacienda, ya que Javier Pérez Olivares trabaja por su cuenta. El primero aún no se ha pronunciado al respecto y de momento en la mencionada Delegación no se ha recibido petición alguna, y el segundo, según nos comentaban ayer en su despacho, ha dejado ya de ir por allí.

Aunque no pudimos contactar con ninguno de ellos en la mañana de ayer, suponemos que de momento hay un compás de espera en este asunto hasta que se den las instrucciones oportunas.

Por otro lado, podemos señalar que hasta hoy nuestros representantes aún no conocerán el sitio que ocuparán en el hemiciclo.

En las carreteras toledanas

Un muerto, diez heridos leves y dos graves el último fin de semana

Un muerto, diez heridos leves y dos graves es el resultado final de siete accidentes de tráfico ocurridos en las carreteras toledanas durante el último fin de semana. El más grave de todos ellos ocurrió en la localidad toledana de Calera y Chozas, donde en un mismo accidente resultó una persona muerta, otra grave y tres leves.

• Por lo que se refiere al sábado, el primero ocurría a las 14,15 horas, en el kilómetro 107 de la carretera nacional V, situado en el término de Cazalegas, donde un turismo marca Renault-5, matrícula M-0654-BS, se salió de la calzada, chocando contra un turismo marca Seat 127, matrícula M-5559-AX, que se encontraba averiado en el arcén. En esta ocasión sólo se registraron cuantiosos daños materiales.

• Seguidamente, a las 18,20 horas, en el kilómetro 94,700 de la carretera nacional V, situado en el término de Los Cerralbos, un Citroen GS, matrícula CC-4018-E, conducido por Fernando Rojo Miguel, de cuarenta años, se salió de la calzada volcando, resultando el conductor y dos de sus ocupantes heridos leves.

• El tercer accidente de la jornada se producía a las 23,30 horas, en el kilómetro 5,500 de la carretera comarcal 403, situado en la localidad toledana en Gerindote, donde un turismo marca Seat 124, matrícula M-902146, chocó por alcance contra otro vehículo de iguales características, matrícula M-927354, resultando dos heridos de carácter leve.

• Ya el domingo, a las cinco horas, ocurría el accidente más grave de todo el fin de semana, en el kilómero 132,260 de la carretera N-V, situado en el término de Calera y Chozas, donde un Seat 132, matrícula BA-8233-E, conducido por Manuel Cordero Alvarez, de treinta y cinco años, chocó contra un turismo marca Seat 131, matrícula TO-6731-C, conducido por Manuel García García, de treinta y nueve años. A consecuencia de la colisión resultó herido grave el conductor del primer vehículo y muerto el del segundo. También resultaron heridos de diversa consideración los ocupantes del primer turismo, identificados como Encarnación Fuentes Manchado, de veinticinco años; Manuel Pareja Pinilla, de treinta y cuatro, y Soledad Osuna Herrera, de veintisiete años de edad.

• Por otro lado, ese mismo día, a las 19,30 horas, en el kilómetro 29,400 de la carretera L-54, situado en Cuerva, un turismo Seat 1500, matrícula M-761774, conducido por Manuel Gómez Isabel, de treinta y cinco años, atropelló al peatón Autelio Rojas Balmaseda, de cincuenta y seis años, que resultó herido leve. Seguidamente, a las 20,00 horas, en el kilómetro 123 de la carretera nacional IV, en el término de Madridejos, un turismo marca Peugeot 204, matrícula francesa 8148-HA-59, conducido por Ali Ben Amen, de cuarenta y nueve años de edad, se salió de la calzada, volcando. Su conductor resultó herido grave.

• Por último, para cerrar esta crónica de accidentes cabe señalar el producido a las 21,45 horas del domingo, en el kilómetro 124,130 de la carretera nacional V, en el término de Talavera de la Reina, donde un turismo marca Seat 127, matrícula M-5622-AV, conducido por Florentino Moreno Pérez, de veintidós años de edad, se salió de la calzada, volcando. Resultó herido grave el peatón Ernesto García Pampa, de veintitrés años de edad.

En cuanto a la actuación del Cuerpo Municipal de Bomberos en el fin de semana, se ha concretado en dos servicios: el primero, realizado el sábado para cortar una llave de paso por fuga de agua, en la calle de los Descalzos, donde se produjo un pequeño hundimiento, y el segungo, ya el domingo, para abrir la puerta de un piso situado en la calle Esteban Illán, número 8,

GALERIA SELECCION

EXPONE:

FANY

OLEOS

Del 26 de noviembre al 12 de diciembre

INAUGURACION: Viernes 26, a las 19 horas.

• Disponemos de dos óleos de Enrique Vera y uno de Arredondo

Laborables: 10 a 2 y 4 a 8. Festivos: de 12 a 2

Puertallana, 14. TOLEDO. Teléfono 22 29 83

En una reunión entre Payo y el PSOE

Mañana quedará fijado el calendario de transmisión de poderes en la Junta

Mañana miércoles, en Toledo, quedará probablemente fijado el calendario de transmisión de poderes de UCD al PSOE en el gobierno autonómico. Es posible que en el consejo de gobierno de la Junta, celebrado ayer por la mañana, se adoptaran decisiones en relación con la reunión que celebrarán mañana Gonzalo Payo con una alta representación del partido mayoritario en la nación.

Ya el pasado sábado hubo un nuevo encuentro en Toledo entre el presidente de la autonomía, por ahora, con tres destacados miembros socialistas: José María Gómez, secretario general del PSOE en Castilla-La Mancha; Jesús Fuentes, diputado por Toledo y secretario provincial de este partido, y Juan de Dios Izquierdo, senador por Albacete, hombre muy próximo a José María Gómez y conocedor de los asuntos autonómicos. Aunque ambas partes acordaron verse ayer, o a lo sumo hoy, la sesión de investidura prevista en el congreso ha exigido aplazar el encuentro hasta mañana miércoles, salvo modificaciones de última hora. El calendario que se acuerde en el encuentro de mañana será expuesto seguramente en la reunión que la ejecutiva socialista celebrará el próximo viernes en Albacete. En esta reunión se examinarán muy probablemente los nombres de los posibles candidatos a la presidencia de la autonomía, en sustitución de Gonzalo Payo, y de la Asamblea Regional, ocupada actualmente por el conquense centrista Angel Alvaro.

Gonzalo Payo

Por su parte la ejecutiva convocará al máximo órgano socialista en la región entre congresos, el comité regional, que definitivamente nombrará a las personas que ocuparán los dos altos cargos referidos junto con los nueve consejeros del Gobierno socialista, estudiará la política de prioridades durante este período provisional hasta la celebración de las elecciones regionales. Es muy probable que la nueva asamblea regional de la Junta se reúna el 18 de diciembre y en esta sesión los 41 parlamentarios elegirían al nuevo presidente de la Junta, a propuesta del partido mayoritario, el PSOE.

Ante el segundo aniversario de YA de Toledo

Hoy, 30 de noviembre, YA de Toledo cumple dos años del inicio de su andadura. Tal efemérides constituye una enorme satisfacción para los que de alguna forma colaboramos en él. Cumpleaños joven, pero mirando el horizonte con ilusión y esperanza de sumar muchos más entre los toledanos. Las páginas de YA de Toledo vinieron a cubrir un hueco informativo que, desgraciadamente, la provincia no tenía. Era, si la memoria no me traiciona, una de las pocas provincias que no disponía de periódico diario.

Con una plantilla de jóvenes periodistas, bajo la tutela de un experto y significativo redactor-jefe y delegado como es Enrique Monsalve, YA de Toledo comenzó a hablar de Toledo. Recuerdo cómo al principio las páginas de Toledo venían insertas en medio de la edición nacional. Aquello quizá resultaba un tanto despersonalizado. Mas los rectores en seguida se dieron cuenta de que el volumen de ventas de periódicos aumentaba continuamente y había que estructurarlo más seriamente y con mayor amplitud. Surgió entonces la idea de agrupar la información en las últimas páginas.

Con todo ello se pasó de cinco a seis páginas, hasta las siete, ocho, nueve o doce que suele tener ahora. La capital disponía de dos, Talavera de una y la provincia llega hoy a tener hasta dos y tres. Todo esto sin olvidar los deportes, donde tiene cabida desde el fútbol hasta los minoritarios. ¡Qué duda cabe que el periódico ha ido calando en los toledanos y mejorando día a día! Además, tiene la ventaja de que une la edición nacional y las páginas provinciales.

De seguir así, la redacción de la calle de las Armas quedará —hoy ya lo es— pequeña. Recuerdo, asimismo, cuando empezamos a escribir, la conversación que mantuvimos con el delegado y la pregunta que le formuló un compañero corresponsal de un pueblo manchego acerca de si el medio donde íbamos a escribir era el UCD-YA. La respuesta fue categórica y tajante: «No dependemos de nadie y nadie nos dirige.» Hoy, a los dos años de aquello, puedo afirmar que nunca nadie me ha coartado o me ha dirigido las informaciones.

Algún lector pensará —con algún motivo— que aún queda mucho por hacer, que quedan pequeñas lagunas que rellenar. Habrá que confiar en que todo se andará y será superado. Lo que sí es cierto es que hoy se puede encontrar en nuestro periódico la información más variopinta; desde la información capitalina y talaverana, pasando por la noticia cultural, humana, religiosa, política, pasando por los pueblos de la provincia y los deportes. En cuanto a mi parcela informativa primordial, los pueblos, me alegro de que la noticia de éstos se vaya incorporando con nuevos hombres y ágiles plumas. ¡Qué bonito resulta el que todos los toledanos sepan lo que ocurre en su tierra! Me surgen a la memoria hasta aquellos que por cualquier motivo están fuera de ella..

Animo, pues, y a seguir luchando por nuestro periódico, con dignidad y seriedad informativa. Ese es el camino que, a buen seguro, nunca defraudará al lector. YA de Toledo, que cumplas muchos años más.

Carlos MARTIN-FUERTES

— Créditos hipotecarios.
— Créditos personales.
— Financiaciones.
— Descuento de papel.

Solucionamos en 48 horas

Teléfono 225025
TOLEDO

Sus familiares acudieron a Barajas a recibirlos por la mañana

Los camioneros talaveranos retenidos en Arabia volvieron a casa

«Gracias al Gobierno español recuperaremos los camiones»

Juan Manuel Illán Gómez, Domingo Duque Simón, Alfredo Jiménez Lozano, Angel Curiel Castejón, Julián Duque Simón, Antonio Fuentes Márquez, Gorgonio Sánchez Rodríguez y Gonzalo Monroy Egido volvieron ayer a su casa, a Talavera, después de casi cinco meses de separación de sus familias, tiempo pasado en Arabia Saudita, en donde quedaron retenidos después de que allí llegaran buscando un trabajo con el que ganarse la vida y encontrando únicamente engaño e incomprensión.

Emocionante momento en el que uno de los transportistas abraza feliz a su hija en el aeropuerto de Barajas

El drama ha pasado, la actuación del Gobierno como mediador ha sido necesaria para conseguir la vuelta de los ciento cinco camioneros españoles afectados por el «affaire» y los ocho talaveranos se encuentran ya en sus casas. Llegaron ayer a nuestro país en un avión de Iberia que puso a su disposición el Gobierno y fueron recibidos en el propio aeropuerto de Barajas por sus familiares y amigos, que habían sido trasladados desde Talavera en un autocar fletado por la asociación de vecinos del Faro, a la que la mayoría de ellos pertenecen. A Talavera llegaron sobre las dos de la tarde y en el propio barrio de Nuestra Señora de la Piedad fueron recibidos por dirigentes de la asociación vecinal y amigos en general. ¡Bienvenidos a casa! fue el saludo con que se les recibió. «Por fin con los nuestros» fue la respuesta unánime el recibimiento.

A grandes rasgos, la historia comienza el pasado 2 de febrero, fecha en la que se firman los contratos con la empresa Transmiera, que a su vez se compromete con un empresario árabe. Como quiera que las cifras de los contratos fueran muy apetecibles, los 105 camioneros, entre ellos los ocho talaveranos, no se lo piensan a la hora de contratar y comprometerse, bien entendido que las condiciones son validez del contrato de un año, traslado de mercancía hasta la misma frontera iraquí y una cifra de muchos ceros como sueldo mensual. Tan favorable es la oferta que ocho camioneros talaveranos incluso se compran su vehículo y se lanzan a la aventura. Los camiones salen hacia Arabia Saudita el mes de abril, y cuatro meses después, el 9 de julio pasado, nuestros protagonistas. La primera sorpesa la reciben al llegar, porque los camiones están a muchos cientos de kilómetros de donde ellos se encuentran; la segunda no se hace esperar: no sólo tendrán que llevar mercancía más allá de la frontera de Irak, sino que tendrán que atravesar el país incluso por el frente de batalla en la guerra irano-iraquí; la tercera no es mucho más agradable: al ver que en esas condiciones no pueden trabajar según lo establecido, saben que los camiones están todos a nombre de quien les ha contratado desde Arabia Saudita.

«Aún no nos lo creemos»

Ante todo ello comienzan sus gestiones. La compañía Tranamiera no lo tiene demasiado claro en este asunto, pero los pagános son los camioneros españoles, que no quieren salir del país sin sus vehículos ni pueden hacerlo porque los vehículos no se los devuelven. En alguna ocasión llegaron a realizar uno de los viajes, pero ni eso les pagaron. Sin dinero, sin trabajo, lejos de casa y sin más ayuda que la que les prestaba la Embajada española —300 pesetas diarias y 600 al final— y con todos los problemas de vivir en un país de costrumbres totalmente distintas y unas leyes absolutamente desconocidas. Viviendo como podían en unos apartamentos, con el recuerdo de la familia siempre presente, nuestros camioneros pidieron la mediación del Gobierno español, y gracias a él hoy están en casa.

«Aún no nos lo creemos —decía a YA de Toledo Juan Manuel Illán Gómez, mientras junto con sus compañeros era saludado por vecinos y amigos en el bar El Mercado, del barrio de Nuestra Señora de la Piedad, recien llegados—, parece aún mentira estar aquí después de haber pasado tanto. Durante estos meses hemos pasado mucho, pero afortunadamente todo ha pasado.» Otro de nuestros interlocutores, Julián Duque Simón, añadía que «en todo este tiempo hemos tenido 300 esperanzas y 300 desilusiones. Cada noticia que hablaba de regreso era una esperanza; cada noticia de aplazamiento, una desilusión. Pero todo se ha solucionado y el Gobierno español es el único que ha conseguido que nos devuelvan nuestros camiones».

Eran dos testimonios, pero podían ser muchos más. Todos pensaban lo mismo y participaban de la alegría de estar en casa, de volver a Talavera y reencontrarse con sus familias. Todos ellos están casados, y ahora, como nos decía más de uno, empieza otro problema. El de afrontar el futuro después de cinco meses parados, sin ingresar una peseta y teniendo que pagar los vehículos que se compraron pensando en financiarlos con lo ganado en tierra árabe. Los camiones llegarán a España el próximo día 14 en barco, y una vez con ellos aquí empezará el trabajo. Lo importante es que están en casa de nuevo y que junto a los suyos se ven las cosas de manera diferente a cuando se está lejos. Incluso algunos de ellos han tenido problemas y han ido a parar durante algún tiempo a la cárcel por cosas nimias que en España no se penalizan. Pero todo es historia. Ahora lo que importa es el presente y el futuro ha de ser mirado con optimismo. ¡Bienvenidos a casa, paisanos!

Pedro A. ROSADO

Esta tarde, pleno y decisión sobre los sueldos de los funcionarios

También se reunirá la comisión permanente, con 37 puntos a tratar

Se deshojó la margarita y al final fue sí. Esta tarde habrá sesión plenaria de la Corporación municipal talaverana, contando ésta en su orden del día de diez puntos con el tema estrella de la actualidad municipal de nuestra ciudad en la última semana, el de la aplicación del real decreto sobre retribuciones complementarias de personal.

Un tema que quedó sobre la mesa en el anterior pleno extraordinario, pendiente de mayor información sobre el horario del funcionariado de Administración Civil y del consiguiente informe que, a juzgar por la convocatoria del pleno, ha de haber llegado ya al Ayuntamiento. Como en esta sesión sí estará presente el alcalde, que regresó ya de sus vacaciones, será una buena ocasión para saber de una vez la opinión que éste tiene respecto a la aplicación de este real decreto y si esa —su opinión, que la habrá de manifestar ante el pleno— es la que manifiesta en ciertas declaraciones o la que su partido defiende en el Ayuntamiento, que son en muchos aspectos contradictorias y diferentes.

Aparte de éste, que será sin duda el acuerdo que concentre mayor atención, el pleno del Ayuntamiento talaverano decidirá sobre otros nueve puntos, que son: integración del barrio del Patrocinio de San José, en Talavera ciudad, ejecución por gestión directa del ajardinamiento de los bloques «Diego Pérez» y otros, reclamación contra proyecto de urbanización en la calle Mejorada, remodelación de la finca «El Potrero», estudio de detalle del polígono de la Solana, asuntos de trámite urgente, despachos de la alcaldía y el ya consabido capítulo de ruegos y preguntas. Como se ve, un orden del día en el que prima el tema de las retribuciones a los funcionarios y en ver cómo acaba este asunto que ya se ha alargado demasiado y sobre el que parece haber principio de acuerdo.

Por otra parte, a las seis de la tarde, se reunirá la Comisión Municipal Permanente, que tratará sobre treinta y siete puntos, incluidos los de trámite urgente, despachos y ruegos y preguntas. La Permanente habrá de decidir, entre otros asuntos de menor interés, respecto a ayudas y subvenciones solicitadas por el CV Talavera y para la Residencia de Ancianos Juan XXIII de Fuente Cantos (Badajoz), presupuesto para adaptación de terrenos de la Alameda en donde ubicar un campo de fútbol y distintas certificaciones de obras municipales realizadas en Portiña de Salvador y calle San Marcos, entre otras. También se decidirá por la Permanente sobre presupuesto para acondicionamiento de un quemadero para animales muertos y se evacuarán distintas consultas urbanísticas que no habrán de generar mayores problemas. Finalmente, se aprobarán los padrones de contribuciones especiales correspondientes a las urbanizaciones de las calles Tamujar, Madera, San Feliciano, San Eugenio, Perdón y San Joaquín.

Un joven se estrelló contra las cristaleras de sastrería Vargas

El joven estudiante Juan García Samaniego Fernández, cordobés y vecino de Talavera, sufrió un accidente el pasado domingo, a las seis y media de la tarde, cuando conducía su ciclomotor por la plaza del Reloj en dirección a la calle Mesones. Al tomar la entrada de la calle saltó a la cera de la izquierda y fue a estrellarse contra la puerta de cristales que da entrada a la tienda de la sastrería Vargas, ubicada en dicho lugar. Además de romper los cristales, al salirse de la calzada arrolló a Valeriano Arellano Morales, un hombre de cincuenta y un años de edad, que caminaba en aquel momento por el lugar de los hechos. Trasladados ambos al ambulatorio de la Seguridad Social fueron atendidos de factura molar izquierda y fuerte ematoma en ceja del mismo lado en el caso del peatón, y de herida en la frente y hematoma el conductor del ciclomotor, quien en realidad no dejó que le curaran, produciéndose algunas fricciones entre el practicante que le atendió y el herido. Posteriormente éste paso a las dependencias policiales, donde le fue tomada declaración para las posteriores diligencias.

Encuentran un coche robado

Hay que señalar, por otra parte, también dentro del capítulo de sucesos, que sobre las once de la mañana del domingo se comprobó que un Seat 850 se hallaba aparcado en el centro de la calzada de la calle de San Ginés. Al desplazarse un coche patrulla de la Policía Municipal y dar cuenta posteriormente a la comisaría de nuestra ciudad se pudo determinar que el coche había sido robado. Tras hacerse las gestiones pertinentes con Madrid para hallar al dueño del automóvil, informó la esposa de éste que se hallaba en Talavera. Posteriormente fue localizado el propietario del automóvil, resultando ser Félix González Jerez, quien aclaró que se hallaba en nuestra ciudad pasando el fin de semana con unos familiares y manifestando que el coche le había sido sustraído la noche anterior del lugar donde le tenía aparcado.

Crónicas del Cañillo

Algo más sobre la variante

No es por ganas de incordiar, pero cuando escribí mi crónica relativa a este tema, que se publicó el pasado domingo, no sabía lo que ahora sé y di por bueno, al ver los planos solemnemente expuestos en una dependencia municipal, que se trataba de un proyecto cuasi definitivo, es decir, sujeto únicamente a leves rectificaciones. Y resulta que no. Que no alcanza la categoría de proyecto. Que es un estudio previo. Una hipótesis de trabajo y pare usted de contar. Que hay otras soluciones dignas de ser contempladas y que todavía no se ha dicho la última palabra.

Pues bien, el pueblo soberano desearía conocer las restantes opciones —dos o tres más, según me afirman— para hacer oír su voz y sopesarlas eligiendo la más favorable o la menos distorsionante para los intereses de la población, que pueden coincidir o no con los intereses de los propietarios afectados, pero que siempre deberán prevalecer sobre los intereses particulares. O sea, que el bien general está, en buena ética y en mejor política, sobre el presunto bien privado.

Mi comentario del domingo, soy consciente de ello, estaba escrito con cierta sorna y digamos en plan un tanto frívolo. El de hoy, por el contrario, pretende ser tan serio como requiere el problema.

Se trata, como todo el mundo sabe, de hacer más fácil la circulación y de terminar con el estrangulamiento viario que se produce, con justa irritación de todo el mundo, en la travesía de Talavera. Pero también se trata, o debe tratarse, de que la ciudad no se perjudique en demasía alejando tanto el discurso que haga problemática la visita de los transeúntes. ¿O situar a tres o cuatro kilómetros el acceso a Talavera no supone disuadir al viajero de la posible y siempre grata tentación de la visita? Si hay otras soluciones más próximas al casco urbano, y hasta más racionales y ventajosas, ¿por qué no se ofrecen en abanico simultáneo al pueblo para que pueda compararlas y pronunciarse con suficiente conocimiento de causa? Tengo en la memoria otros casos, de todos conocidos, en los que las ventajas de la fluidez del tráfico han acarreado la parálisis, o por lo menos el adormecimiento, de localidades antes pujantes. Y los más de setenta mil ciudadanos de Talavera, digo yo, también tienen sus derechos adquiridos y algo que decir en un régimen democrático.

En resumen: conozcamos a la vez, y de un golpe de vista, las alternativas que se nos ofrecen y que la opinión pública, con el Ayuntamiento a su cabeza, elija lo más conveniente para todos. Y ejercite la fuerza de la razón, que es más importante y más noble que la razón de la fuerza.

De acuerdo con que los señores viajeros no sufran más el tormento de los atascos, pero si hay algún modo de conciliar sus intereses con los nuestros vamos a sopesar los pros y los contras y a encontrar, entre las diversas soluciones, la que más nos convenga.

JUAN DEL TAJO

Después de veintidós años en la Policía talaverana

El subcomisario Burgos se jubila hoy

El actual subcomisario de la Policía gubernativa talaverana se jubila hoy. Sus compañeros le despedirán con una comida homenaje que se celebrará en un conocido restaurante talaverano y a partir de este día Juan Andrés Burgos González abandonará su actividad policial y tendrá tiempo, todo el tiempo, para dedicarse a lo que es su gran «hobby» desde hace años: la filatelia. «Me voy de la Policía con la conciencia tranquila y el orgullo de haber sido efectivo a la sociedad, dueño de un expediente totalmente limpio y rodeado siempre por unos excelentes compañeros», ha dicho el señor Burgos González a nuestro diario, justo en la hora del adiós.

Natural de Arenas de San Pedro, en donde nació hace sesenta y dos años, Juan Andrés Burgos ingresó en la Policía a los veinticuatro y desde entonces ha pertenecido a las plantillas de Cartagena, Sevilla, La Coruña, Madrid y Talavera. En nuestra ciudad recaló hace ahora veintidós años y para el subcomisario Burgos ésta es su segunda patria chica. Aparte de su actividad policial, siendo actualmente secretario y segundo jefe, el señor Burgos ha llevado a cabo una actividad que le ha hecho más popular: presidente en las corridas de toros. Y es que Juan Andrés Burgos tiene carne de novillero y hasta estuvo a punto de torear en Sevilla, porque cuando su nombre estaba en los carteles una orden superior del comisario sevillano se lo prohibió.

¡Hasta siempre, señor Burgos!

Noticiario toledano

Pantoja: Subasta para las obras de la plaza de España

La Corporación de esta localidad ha aprobado el pliego de condiciones para la adjudicación mediante subasta de las obras de remodelación de la plaza de España, que ha quedado expuesto al público en Secretaría, por un plazo de ocho días, a efectos de examen y reclamaciones.

Para tal contratación el tipo de licitación es de 3.004.570 pesetas, a la baja. El plazo de ejecución es de tres meses desde la firma del contrato y la garantía de las obras será de un año desde la recepción provisional.

La fianza provisional para tomar parte en la subasta es de 60.000 pesetas y la definitiva que prestará el adjudicatario será del 4 por 100 del importe de la adjudicación.

Por otra parte, el adjudicatario habrá de dar cumplimiento a las disposiciones vigentes en materia de Seguridad Social y accidentes de trabajo de todo el personal empleado en las obras, adquiriendo la obligación de emplear mano de obra, al menos, la no cualificada, de este municipio, con preferencia de obreros inscritos en el paro, y de éstos, lo no subsidiarios.

Las proposiciones se presentarán en sobre cerrado, en diez días, y acompañado por el documento nacional de identidad, el documento acreditativo de haber prestado la garantía provisional, la declaración jurada de no hallarse incurso en causa de incapacidad o incompatibilidad y la alta de licencia fiscal del impuesto industrial.

■ **MOCEJON: APROBADO UN PROYECTO DE CONTRATO DE PRESTAMO DADO POR EL IRYDA.**— El pleno de este Ayuntamiento ha aprobado en sesión extraordinaria un proyecto de contrato de préstamo subvencionado por el Iryda, a formalizar con la Caja de Ahorro Provincial de Toledo. El cual ha quedado expuesto al público en la Secretaría, durante el plazo de quince días hábiles, a efectos de poder presentar contra el mismo las reclamacionnes que se estimen oportunas.

La modalidad del préstamo es de regulación especial de la agricultura, con inversiones en fincas. La finalidad se centra en la financiación parcial de las obras de puesta en riego de la finca «La Ribera», con una cuantía que asciende a 1.409.200 pesetas, contando con un plazo de amortización de seis años y un interés anual del 12 por 100. La garantía que se ofrece es la participación en el Fondo Nacional de Cooperación Municipal.

■ **UGENA: APROBADO EL EXPEDIENTE DE SUPLEMENTOS DE CREDITO.**— El expediente de suplementos de crédito número dos que afecta al presupuesto ordinario y al suplemento de crédito número uno ha sido aprobado por el Ayuntamiento en pleno, correspondiendo al presupuesto de inversiones del presente año. Durante quince días estará expuesto en la Secretaría municipal a efectos de posibles reclamaciones. En caso de no producirse adquirirá firmeza legal.

Dentro del presupuesto ordinario los gastos suman más de medio millón, mientras que en el presupuesto de inversiones tales gastos ascienden a 845.612 pesetas.

■ **ALMENDRAL DE LA CAÑADA: ADJUDICACION DE PASTOS DE DIVERSAS PRADERAS.**— El Ayuntamiento de esta localidad ha aprobado los pliegos de condiciones económico-administrativas que servirán de base para la adjudicación de los pastos procedentes de diversas praderas municipales, durante el próximo ejercicio de 1983. Los pliegos han quedado expuestos al público por un plazo de ocho días a efectos de información y posibles reclamaciones.

Santa Olalla

Protección Civil entrega diverso material a los bomberos voluntarios

El alcalde de Santa Olalla observa cómo Demetrio de Ramón muestra las nuevas botas a dos de los bomberos voluntarios

SANTA OLALLA
Servicio especial

En la mañana de ayer el secretario general del Gobierno Civil de Toledo, Demetrio de Ramón, acompañado del jefe provincial de Protección Civil, Fernando de la Amacorra, hicieron entrega al alcalde de Santa Olalla de una partida de diferente material para la asociación de bomberos voluntarios que existe en dicha localidad.

Enrique Gálvez, alcalde de la localidad, recibió 25 monos ignífugos, valorados en 240.000 pesetas, así como 25 pares de botas de goma de doble seguridad, valoradas en unas 50.000 pesetas. El montante total del material diversamente entregado asciende a la cantidad de 290.000 pesetas.

La asociación de bomberos voluntarios de Santa Olalla es la única que existe en nuestra provincia con estas características de voluntariedad. Aparte del material recibido en la mañana de ayer, los representantes de la misma solicitaron ante el Gobierno Civil la ampliación de las entregas, centrando sus necesidades en cascos, así como diversos materiales electrónicos de comunicación para cubrir mejor sus necesidades.

Por su parte, el jefe provincial de Protección Civil aconsejó a los miembros de la asociación asistir a diversos cursillos de perfeccionamiento en la extinción de incendios debido a que sus servicios pueden ser muy valiosos para nuestra provincia.

Los monos recibidos por los bomberos voluntarios de Santa Olalla llevarán el emblema de Protección Civil.

Quintanar de la Orden

Convocado el III Concurso Comarcal de Villancicos

QUINTANAR DE LA ORDEN. (C. M. F.).

La asociación cultural Santiago Apóstol, junto con el Departamento de Cultura del Ayuntamiento de Quintanar de la Orden, ha convocado días pasados el III Concurso Comarcal de Villancicos. Tal certamen es actualmente una prueba y galardón muy codiciado por los grupos concurrentes, ya que a él acuden prestigiosos grupos y conjuntos de los principales pueblos de la comarca, como el propio Quintanar, Corral de Almaguer, Villanueva de Alcardete, Puebla de Almoradiel, Villacañas y algunos pueblos conquenses que, aunque de otra provincia, pertenecen al mismo entorno natural.

El festival tendrá lugar el 15 de diciembre por la tarde, y su celebración, aunque aún no es firme, seguramente será en el teatro-cine Princesa. Podrán participar en él todos los centros docentes y grupos particulares que así lo deseen, estableciéndose dos categorías: una de pequeños, hasta los catorce años (coincide con el período de la EGB) y otra para mayores de catorce años. Cada grupo que intervenga tendrá forzosamente que interpretar dos villancicos: uno, el titulado «Fum, fum, fum», y otro de libre adopción. Las inscripciones deberán remitirse a la asociación cultural citada, Casa de la Cultura de Quintanar de la Orden. La fecha límite de recepción será el día 7 de diciembre.

El orden de actuación será por sorteo. Para determinar los vencedores habrá constituido un jurado competente de cada grupo participante. En el capítulo de premios hay que citar que para ambas categorías el premio primero obtendrá una cantidad en metálico de 15.000 pesetas, y los segundos, de 10.000 pesetas. Por otro lado, hay que añadir que todos los grupos participantes que intervengan, independientemente del lugar que ocupen, serán galardonados con un diploma conmemorativo.

Agenda provincial toledana

Toledo, hoy

A LAS 19,30:
• **Cámara de Comercio.** (Plaza de San Vicente, 3.)— Curso de nuevas técnicas de venta.

A LAS 19,30:
• **Colegio Teresiano de Mora.**— Conferencia de Manuel Nebot sobre «La familia y la educación hoy».

EXPOSICIONES
• **Galería Selección.** (Calle Puerta Llana, 14.)— Oleos de Fany. Laborables, de diez a catorce y de dieciséis a veinte horas. Festivos, de doce a catorce horas.
• **Galería Tolmo.** (Santa Isabel, 14.)— Oleos de Jule y Toledo (1960-1982). Laborales, de doce a catorce y de dieciocho a veintiuna horas. Festivos, de doce a catorce.

Parador nacional Conde de Orgaz.— Pinturas de Delgado Espinosa. Visitas, de diecisiete a veintiuna horas.

Caja de Ahorro Provincial de Toledo. (Palacio de Benacazón.)— Oleos de Pilar Osset. Laborables, de dieciocho a veintiuna horas.

Toledo, ayer

30 de noviembre de 1570: Funeral por Alonso de Covarrubias en la iglesia de San Andrés.

Por haberse enterrado en esta parroquia el famoso arquitecto Alonso de Covarrubias, que llevó a sus mayores cumbres la grandeza del plateresco, le dedicaron sus admiradores un solemne funeral en el día del titular de la parroquia, antes de la solemne misa de la fiesta de San Andrés.

Recordemos que Alonso de Covarrubias nació en Torrijos en 1488 y murió en Toledo el 11 de mayo de 1570; vivió ochenta y dos años y su gran labor artística puede recordarse en muchos edificios toledanos (catedral, alcázar, Puerta de Bisagra, etc.).

Como rápida muestra de sus obras en la provincia recordemos su intervención en la torre de Olías del Rey en 1559 y en las obras de la iglesia de Mocejón en 1562.

La grandiosa portada del convento de San Clemente, de Toledo, obra de 1534, nos da una idea de lo que fue el arte plateresco de Covarrubias.

Clemente PALENCIA

Horarios de autobuses

Toledo-Madrid

Galiano: 7, 8, 9, 13, 15, 14,30, 20,15 (laborables).
Continental: 10, 11, 11,30, 18, 19, 19,30 (laborables).
Galiano: 7, 8, 9, 13,15, 14,30, 17, 19,45, 20,15, 23 (festivos).
Continental: 10, 11,30, 18, 19, 19,30 (festivos).

Madrid-Toledo

Galiano: 11, 12, 18,30, 19,30, 20,50, 22 (laborables).
Continental: 7, 9, 9,30, 13, 15,30, 16,30 (laborables).
Galiano: 10,30, 12, 18,30, 19,30, 20,50, 22, 23, 1 (festivos).
Continental: 9, 9,30, 13, 15,30, 16,30 (festivos).

Toledo-Talavera

7,30, 14, 15, 16 (laborables). 9, 21 (festivos).

Talavera-Toledo

8, 9,15, 9,45, 16,30 (laborables).
9,45, 20 (festivos).

Talavera-Madrid

5,15, 7, 9, 9,30, 10,30, 12,30, 14, 17, 19,30.

Nacimientos y defunciones

Nacimientos: María de los Angeles y María del Carmen, hijas de Constantino Cerro y Joaquina Carpintero; Enrique, hijo de Eugenio de la Peña y Soledad Beatriz Fernández; Irene, hija de Fernando López y Emilia Isabel González; Lorena, hija de Vicente Pulido y María de los Angeles Jiménez; Fátima, hija de Jesús Pozas y Rosa Villar; Noelia, hija de Francisco Navas y Sagrario Higueras; Virginia, hija de Eliseo Muñoz y Eulalia Ollero; Elena, hija de Eugenio Martín y Concepción Manjarrés.

Defunciones: José María Alvarez del Bosque, de 64 años; Gregoria Fernández Martín, de 84; María Olga Guerrero Vaquero, de 14; Bernabé Jesús López Díaz, de 86, y Antolín Alonso Escalona, de 84.

Horario de trenes

Madrid-Toledo: 7,25 (P), 8,11 (A), 9,15 (A), 10 (A), 12,16 (A), 14,10 (A), 14,25 (P), 16,30 (A), 17,30 (A), 17,55 (P), 19,02 (A), 19,45 (P), 20 (A), 21 (A).

Toledo-Madrid: 6,22 (A), 6,50 (P), 8 (A), 9,10 (P), 10,20 (A), 11,55 (A), 13,36 (A), 14,02 (P), 14,25 (A), 16,25 (A), 17,25 (A), 18,25 (A), 20,05 (A), 20,36 (P), 22 (A).

Radio 80

Radio 80, programación local

6,00: Para empezar.
7,00: Despertador.
12,30: El Burgueño.
13,30: Especial noticias-deportivo.
15,00: Patio musical-Tertulia de sobremesa.
21,00: Todo es radio.

Farmacias

TOLEDO

Ignacio Castro Sierra. Zocodover, 6. (Hasta las diez.)
José Pascual Díaz Santafé. Avenida de Barver, 26. (Toda la noche.)

TALAVERA

María Dolores Sánchez Cano. Plaza Santa Leocadia, 4.

Cartelera

Cine María Cristina. (Marqués de Mendigorría, 1. Teléfono 212442.)— A las 6,30 y 9: «Destructor». Mayores dieciséis años.

Cine Imperio. (Cuesta del Aguila, 7. Teléfono 221623.)— A las 5,45, 8 y 10,15: «La colmena». Mayores catorce años.

Teatro Rojas. (Plaza Mayor, 4. Teléfono 223970.)— A las 6,15 y 9,30: «El cazador». Mayores dieciocho años.

Cine Alcántara. (Cabrahigos, 18. Teléfono 220817.)— A las 6 y 8: «Giselle», de Víctor di Mello. Mayores dieciocho años.

Cupón pro ciegos

Número premiado ayer:

639

PRONTO-CREDIT

El crédito rápido... para pagar lento

Sinagoga, 3
Teléfono 22 33 68. TOLEDO

El tiempo

DATOS METEOROLOGICOS DE AYER EN TOLEDO FACILITADOS POR EL OBSERVATORIO.

Temperaturas: Máxima, 11,2 grados, a las 12,30 horas; mínima, 3,9 grados a las 9. A las 13 horas, 16,8 grados. Humedad relativa del aire: 55 por 100. Presión atmosférica: 722,2 milímetros. Durante el día el cielo permaneció con nubes y claros; el viento sopló moderado con rachas fuertes de componente norte.

Datos astronómicos para hoy: El Sol sale a las 8,17 horas; se pone a las 17,51. Duración del crepúsculo: 28 minutos. La Luna sale a las 17,42. Se pone a las 7,30. Fase lunar: cuarto creciente.

Teléfonos útiles

TOLEDO

Bomberos: 22 60 80.
Comisaría de Policía: 22 14 01 y 091.
Policía Municipal: 22 34 07.
Casa de Socorro: 22 81 57.
Guardia Civil: 22 59 00.
Ambulancias Finisterre: 22 37 73.
Ambulancias S. Social: 22 55 00.
Ambulancias Cruz Roja: 22 29 00.
Renfe: 22 12 72.
Autobuses Galiano, S. A.: 22 36 41.
Autobuses Continental: 22 73 60.
Juzgado: 22 34 20.
Seguridad Social: 22 55 00.
Hidroeléctrica: 22 34 45.
Butano: 22 11 21 y 22 17 61.
Vehículos desaparecidos: 22 14 01.
Taxis (cuesta del Alcázar): 22 23 96.
Taxis (ambulatorio): 22 16 98.
Taxis (paseo de la Vega): 22 16 96.
Telegramas por teléfono: 22 20 00. De 22 a 8 horas, llamar al 91-222 29 51.
Oxígeno medicinal: 22 87 04.
Taxis nocturnos: 22 34 07.

TALAVERA DE LA REINA

Bomberos: 80 30 80.
Comisaría de Policía: 80 05 39 y 091.
Casa de Socorro: 80 02 93.
Guardia Civil: 80 13 81.
Policía Municipal: 80 00 37.
Ambulancias: 80 36 00 y 80 20 73.
Renfe: 80 13 88.
Juzgados: 80 61 13.
Teléfono de la Esperanza: 80 24 13.
Seguridad Social: 80 09 50.
Hidroeléctrica: 80 17 14.
Objetos perdidos: 80 00 37
Vehículos desaparecidos: 80 05 39.
Taxis (plaza Generalísimo: 80 02 69.
Taxis (paseo del Prado): 80 14 72.
Telegramas por teléfono: 80 23 83.
Autobuses Galiano: 80 24 22.
Autobuses La Sepulvedana: 80 64 14.

ya de Toledo

Delegado y redactor-jefe, Enrique Monsalve. Redacción y administración: Calle Armas, 6, teléfonos 211150, 58, 62.

En Talavera: Redacción y administración: Avenida de Toledo, 31, 1.º (edificio La Paz). Teléfonos 816601 y 816603.

Los blanquiazules, impotentes y a la deriva, derrotados

0-2: Lo ganado en Badajoz se perdió en Talavera

Campo Municipal del Prado. Mil quinientos espectadores en las gradas, tarde soleada, aunque fría, y el terreno de juego en pésimas condiciones, levantado el césped y con aparatosas calvas en algunos sitios.

RESULTADO: Talavera, 0; Poblense, 2.

TALAVERA: Ortiz (—), Juan (1), Anero (—), Iglesias (—), Benito(—), Quique (1), Bernabéu (—), Javi (1), Ayúcar (—), Martínez (—) y Pérez González (—). Tras el descanso, Quini (1) suplió a Ayúcar, y en el minuto 53, Conde (—) a Bernabéu.

POBLENSE: Pardo (1), Pons (1), Hidalgo (1), Munar (2), Soria (1), Picazo (2), Aguiló (2), Callejón (1), Bonet (3), Moranta (1) y Roselló (2). En el minuto 21 del segundo tiempo, Planas (1) sustituyó a Aguiló, lesionado, y en el 88, Varela a Bonet.

ARBITRO: Señor García Delgado, con los linieres Franco y Zaldívar, del Colegio andaluz. No tuvo problemas el colegiado ni con el penalty señalado, de libro, ni con el desarrollo posterior del encuentro. Tarjetas para Ortiz, Quini e Iglesias, las tres justificadas.

GOLES: 0-1: En el minuto ocho, jugada de Picazo en el área blanquiazul, con derribo de éste por Iglesias, tan claro como innecesario, y consiguiente penalty: lo lanza Roselló y marca.

0-2: En el minuto 29 del segundo tiempo, Roselló juega por el centro, dos quiebros y pase al hueco, que Bonet empalma a la red ante la media salida de Ortiz.

Quique no fue el de otras tardes. Quiso, pero no pudo, como el resto de sus compañeros

A la deriva

De poco le ha valido al Talavera su gran triunfo, sorprendente y merecido, ante el Badajoz hace nueve días, cuando el pasado domingo venía a perder en propia casa lo que tanto sudor había costado conquistar en tierras precisamente de conquistadores. Los muchachos de Carlos Martínez, quien por cierto estaba nervioso e impaciente antes de comenzar el encuentro, se hundieron totalmente conforme pasaban los minutos de su confrontación con el Poblense y acabaron derrumbados y entregados al mejor juego mallorquín, mientras el público talaverano asistía —primero gritando e impávido después— a lo que luego fue la consumación de la gran tragedia blanquiazul: el peor partido de la temporada. Cuando los jugadores se retiraban a los vestuarios, los aficionados ovacionaron al Poblense, que había sido el único equipo sobre el campo, e increparon a los talaveranos, que no habían dado una a derechas a lo largo de los noventa minutos y que se fueron a las duchas cabizbajos y agotados, más psíquica que físicamente, por no haber sido capaces de dar a la afición la alegría que deseaban.

Y es que el Talavera estuvo roto. Tonto, sin ideas ni cerebro que las coordinase, total y absolutamente desacertado, impotente para imponerse al sentido de la anticipación de los visitantes y poco a poco yéndose a la deriva, haciendo agua desde que Roselló marcase de penalty y zozobrando durante todo el partido, para acabar hundiéndose cuando Bonet aprovechó por fin uno de los muchos contraataques del Poblense, tan rápido como peligroso, batiendo a Ortiz por segunda vez. Como si fuera un camaleón, capaz de cambiar de semblante y color, el Talavera no demostró las cualidades apuntadas ante el Badajoz, y de ser un equipo con categoría y juego —como le calificó toda la prensa a raíz de su visita a tierras pacenses— pasó a ser un conjunto que precisamente careció de conjunción y que no fue capaz de ligar ni una sola jugada en noventa minutos. Al final, los dos entrenadores coincidían: el Poblense había sido el único equipo sobre el campo, y el resultado era totalmente justo.

Sonó la alarma

Como ya se ha señalado, el Poblense se adelantó de penalty justamente señalado en la primera jugada en que se acercó a la portería de Ortiz, y ello resultó clave para lo que sería el resto del partido. El Talavera intentó sobreponerse, y, aunque jugó relativamente bien unos minutos —pocos—, siempre dio muestras de su total ineficacia de cara al marco contrario, en donde Pardo estuvo comodísimo y sin apenas trabajo; de cualquier forma, mucho menos del que él esperaba en principio. Sólo en una ocasión, atiro de Ayúcar, hubo de intervenir; el resto de su misión en este primer período se limitó a ver pasar muy lejos de su marco los balones que, lanzados por los delanteros blanquiazules, salían con dirección a la grada. De juego, desde luego, por parte del Talavera no hubo nada de nada en líneas generales, limitándose éste a algunas jugadas personales, intentos de progresión de Quique, Bernabéu o Pérez González y fallos y más fallos ante una defensa que con eje en Munar nunca fue sorprendida.

Y en el segundo tiempo, peor. El dominio que en la zona ancha ejercieron Picazo, Aguilo, Callejón y sobre todo Bonet fue abismal, y desde esa zona, respaldados por una excelente línea defensiva y apoyados por dos delanteros hábiles, escurridizos y con mucha inteligencia, el Poblense hizo cuanto quiso y llegó a dar un verdadero recital de buen fútbol y juego al primer toque durante muchos minutos, mientras los blanquiazules —con Quini y Conde ahora sobre el campo— se mostraban impotentes. Impotentes en cuanto a juego y, lo que es peor, sin poner la garra habitual de que hasta ahora han hecho gala y que, a falta de juego, en otras tardes les ha dado buen resultado. Los gritos del público, por otra parte lógicos para el juego que su equipo les depara, y los constantes fallos parecen haber limado significativamente la moral blanquiazul y eso es grave, porque cuando durante los últimos cuarenta y cinco minutos sólo se ha conseguido llegar a la puerta rival en dos ocasiones y en ninguna de ellas con peligro, la luz roja de la alarma se debe encender. ¿Qué pasa en el Talavera? Nada bueno ha de ser, porque la imagen que los blanquiazules dieron el domingo es la de un equipo roto, sin ideas y entregado, todo lo contrario que lo habían demostrado una semana antes. Y la afición sigue sin ver al Talavera que todos deseamos. El equipo está a la deriva.

Carlos Martínez: «El público nos chilla demasiado»

Como es fácil de suponer, el «corralillo» de vestuarios después del partido, por parte local, no era ni mucho menos escenario de una fiesta, en contraposición con el vestuario visitante, a cuya puerta llegaban directivos de la Unión Deportiva Poblense fecilitando efusivamente al míster del equipo, señor Serra, que fue el primero en atender a los informadores que allí nos encontrábamos. Serra fue comedido y caballeroso en sus declaraciones, sin querer criticar al Talavera y, eso sí, destacando a todo su equipo por el partido que habían hecho. «El resultado —dijo Serra— lo considero justo, porque el Poblense ha jugado más y mejor que el Talavera. Últimamente ya veníamos jugando bien fuera de casa, pero no teníamos suerte. Hoy nos ha salido todo bien y gracias a la lucha y entrega constante de mis jugadores ha llegado este resultado.» Respecto a lo que para él había sido la mejor cualidad del Poblense, Serra contestó: «Sin duda, la lucha y la inteligencia con que hemos jugado, porque hemos maniatado al Talavera y nunca hemos perdido la cabeza, ni aún con el resultado a favor.» Del Talavera no quiso opinar, y a la hora de destacar una línea del Poblense lo hizo con todas, «porque todo el equipo ha luchado por esta victoria».

La cara contraria de la moneda era Carlos Martínez. Tardó más que de costumbre el míster blanquiazul en reunirse con los periodistas, pero por fin salió e hizo el balance del partido. Comenzó rotundo y categórico, como siempre: «Sólo ha existido un equipo sobre el campo, el Poblense.» Y a continuación explicaba el por qué del bajo rendimiento de sus jugadores: «Salen agarrotados por el público. En cuanto fallamos la primera ocasión ya nos están gritando, y si seguimos así no vamos a poder jugar tranquilos aquí. De todas formas, el penalty ha sido clave y con el marcador de cara el Poblense se ha crecido y nos ha superado.» Hay un problema, eso está claro, pero cuál es y cómo se va a luchar por superarle. Carlos no sabe cuál es el problema y, por tanto, espera a lo largo de esta semana para hacer examen de conciencia y tratar de llegar a su localización y búsqueda de solución. Una cosa sí tiene clara el míster blanquiazul: «Lo único que podemos hacer es seguir trabajando con la misma honradez que hasta ahora.» Honradez es algo que, por el momento, nadie les discuten ni al míster ni a los jugadores talaveranos.

Pedro A. ROSADO
Fotos: César

2-1, El Toledo rompió el maleficio del empate

Campo municipal de deportes: Terreno de juego resbaladizo y blando, que no impidió el buen desarrollo del juego. Poco público, como viene siendo habitual, con una taquilla aproximada de 46.000 pesetas, en una tarde muy fría.

C. D. Toledo: Fernando (1), Alfredo (2), Manolo (1), Michel (1), Espinosa (1), José Luis (1), Lozano (2), Bermúdez (1), Rafa (0), Arroyo (1) y Prisci (2). Carlos, en el minuto 73, sustituyó a Manolo, renqueante después de sufrir un encontronazo con un contrario minutos antes.

Vallecas C. F.: Pedrosa (2), Navas (1), Carlos (0), Pintado (2), Ginés (1), Sabina (0), Valladolid (1), Agustín (1), Pastor (1), Paco (1) e Izaguirre (0). Agustín dejó su puesto a Esteban, en el minuto 68, y Pastor a Felipe, a falta de siete minutos para concluir el encuentro.

Arbitro: Señor Valmaseda, ayudado por los señores Cañas y De la Cruz. Muy buena su actuación, aunque en la segunda mitad se excedió con las tarjetas: Prisci (minuto 63), Carlos (minuto 66), Ginés (minuto 68), Lozano (minuto 71) y Paco (minuto 87). Por lo demás, bien auxiliado en las bandas, se mostró autoritario y pletórico de reflejos, pasando inadvertido para el escaso público, que es lo mejor que se puede decir de su labor.

Muchas oportunidades

Sí, por fin se rompió el maleficio que venía arrastrando el Toledo, tras empatar los últimos cuatro partidos. Hoy, el equipo de casa se mostró diferente a actuaciones anteriores, ya que con un juego sencillo de ataque, buscando los huecos, forzando la cobertura rival una y otra vez —llegó a forzar nueve saques de esquina por uno el Vallecas en la primera mitad— fue muy superior al rival y el resultado con que se llegó al final de los primeros cuarenta y cinco minutos de un gol a cero pudo verse incrementado. Unas veces por la lentitud y otras veces por verdadera mala suerte no consiguieron los luchadores jugadores toledanos perforar la meta rival en más ocasiones y eso que el gol fue psicológico, al conseguirse en un mal entendimiento de la defensa vallecana, cuando se cumplía el minuto 44, a falta de uno para la conclusión.

En la segunda mitad, el Toledo se replegó y eso ocasionó la igualada. A partir de aquí, los toledanos, que veían que se escapaba un punto —que pudieron ser los dos por los peligrosos contragolpes del conjunto vallecano— echaron el «resto», no ontentos con el empate, y con grandes ganas, voluntad, ardor y coraje, se lanzaron por el gol de la victoria, que llegó cuando se jugaban los últimos cinco minutos de partido. Tras un saque de esquina, jugado en corto, centro de José Luis al punto de penalty, que la defensa visitante no acertó a despejar, llega el cuero a Lozano, que sólo tiene que empujar el balón a las mallas rivales, pues se encontraba a un metro escaso de la línea de gol. Este segundo y definitivo gol vino a premiar el mejor juego de los locales ante un Vallecas encogido y agazapado, pero que cuando pisaba los dominios de Fernando ponía al público con el corazón en un puño.

En efecto, cuando en los prolegómenos del encuentro se discutían las acciones del choque Madrid-Barcelona del sábado, no se sabía si el Toledo sería capaz de romper la mala fortuna que venía arrastrando en su campo, y lo fue. Los dos goles llegaron en momentos clave, pero vinieron a hacer justicia por lo visto en el terreno de juego.

Los inicios del partido hicieron ver que los resultados adversos anteriores no debían volver a repetirse. Así, Lozano en un tiro muy bonito que puso a prieba a Pedrosa —bien, pero sin blocar un solo balón—, otro tiro-chut del mismo —que jugó bastante bien—, otros dos de Prisci —muy bullidor y laborioso— y varios disparos más rechazados por el meta visitante pusieron a prueba la resistencia de los vallecanos —que se las veían y deseaban para achicar balones y mantener su meta a cero—. Hasta que una gran jugada de Lozano que cede a Arroyo, éste se interna por la banda derecha y dispara sobre la marcha para que entre el líbero Carlos y el portero no acierten a despejar e introduzcan el balón en su propia meta. Este tanto propició un enorme respiro a los bregadores toledanos, mientras rompía la a veces nerviosa defensa vallecana, que no descuidaba los contraataques y que pudo haber puesto en franquía el resultado si en el minuto 18 Izaguirre acierta a transformar en gol un balón que recibió al hueco, infiltrándose velozmente para regatear a Fernando y cuando tenía toda la puerta para él lo lanzó al palo. Hizo lo más difícil, enviarlo fuera o al palo, como sucedió. Fue la oportunidad más clara del partido, amén, claro está, de los goles.

En la segunda mitad, los vallecanos se lanzaron en pos de conseguir la igualada y avisaron de sus intenciones en tres ocasiones, una de ellas en un tiro de Agustín y otra en un barullo ante la meta de Fernando, que finalmente despejó la situación, para que en el minuto 15 llegara el gol visitante, después de una buena ocasión entre varios jugadores, para ser Pastor quien se escapa y lanza un pase preciso a Pintado —el mejor con diferencia de los visitantes—, que desde fuera del área, sin pensárselo dos veces, lanza un gran trallazo que se coló por la escuadra izquierda del marco defendido por Fernando, que nada pudo hacer para impedir la igualada. A partir de aquí, con más entrega y pundonor que otra cosa, pues la calidad de juego decayó considerablemente, el conjunto que entrena Lorenzo Martín buscó la meta rival, aunque con no excesiva convicción. Todos los ataques eran por el centro, y la muralla de hombres que acumuló el Vallecas no hacía posible llegar con verdaderos aires de gol; incluso Carlos, que estuvo mal en la primera mitad, las daba todas. No se abrían balones a las alas y eso beneficiaba la labor destructiva de la cobertura vallecana.

Era un toma y daca insulso, sin calidad, con mucho balón aéreo que nadie controlaba realmente y que propició una serie de choques y entradas más fuertes, que hizo que el señor Valmaseda no tuviera más remedio que emplear las cartulinas para aplacar el ímpetu de unos y otros por inclinar la balanza de su lado, aunque en honor a la verdad no hubo mala intención ni dureza.

Gol y justicia

Así, después de varios disparos que no tuvieron consecuencia, como los tiros de Espinosa, en el minuto 68; de Prisci, en el 79, o un minuto después cuando Bermúdez lanzó fuera ante la salida de Pedrosa, llegó el gol de la tranquilidad y que hacía justicia a lo visto sobre el terreno (ya que antes ha quedado reflejado cómo se gestó y transformó). Después, a un minuto de la conclusión, Lozano, una vez más, se cuela hasta la línea de córner, después de sortear a cuantos rivales se le cruzaron en el camino, y envía un balón atrás —el llamado «pase de la muerte», que no encuentra rematador, cuando ya se cantaba el tercer gol. El partido estaba resuelto, no obstante, antes de desarrollarse esta jugada, porque el Vallecas ya no tenía fuerzas suficientes para dar la vuelta al marcador y porque el gol fue en el momento justo para no tener respuesta posible.

> ***En la primera mitad, los locales merecieron más de un gol***

Como resumen global a lo presenciado en el estadio municipal se puede indicar que el Toledo fue superior en todo a un mediocre Vallecas, que vino a sacar algo positivo, y que si no lo sacó fue por el enorme esfuerzo que realizó el club toledano para que no se le escapase un nuevo positivo. El equipo de la capital, con un juego hilado, desdoblándose y desplegándose con precisión en la primera mitad, creando buenas ocasiones, que no fructificaron por la falta de un rompedor y goleador que finalizase felizmente las buenas maneras de la defensa y centro de campo. Hubo incluso calidad por parte de los locales, aunque en la segunda mitad bajó el nivel de juego, quizá por falta de fuerzas en algunos hombres.

Juan Eloy GARCIA OROZCO

El árbitro del derby tuvo que ser protegido por la fuerza pública

En el descuento, y de penalty, empató el Mora al Sonseca

A las cuatro de la tarde, con tiempo frío, buena entrada, 140.000 pesetas en taquilla, con terreno pesado y con la presencia de muchísimos aficionados que acompañaban al equipo visitante se celebró en nuestro campo municipal de las Delicias el partido de fútbol de la jornada.

MORA C. F.: Maeso, Juan (Fernando, 46 m.), Soto, Juan Francisco, Jesús, Garoz, Jiménez, Arroyo, Tequila, César y Paco.

C. D. SONSECA: Martín, Romero, Muñoz, Jesús, Peces, Miguel, López, José Luis, que debutaba este día en el Sonseca (siendo sustituido en el minuto 62 por Julio), Rojas, Teófilo (sustituido en el minuto 69 por pintado) y De la Cruz.

ARBITRO: Degrado Maté, ayudado en las bandas por De la Fuente Arroyo y Giraldo Cajal.

GOLES: Primer tiempo, minuto 22, se saca un córner a favor del Sonseca, De la Cruz que estaba muy bien situado lo recibe y lo lleva a la red. Segundo tiempo, un minuto antes de que el árbitro pitara el final del encuentro el C. D. Sonseca es castigado con la pena máxima. Se encarga del lanzamiento Jiménez, que lo convierte en gol.

Este partido se presentaba como de muchos nervios en ambos bandos, pues había mucha responsabilidad. El juego del Sonseca nos ha gustado mucho y ha efectuado un severo marcaje, concretamente a Jiménez, que desde el primer momento tuvo encima a Romero. Quizás este marcaje tan severo fue lo que originó que en el minuto 34 Romero, tras una entrada peligrosa a Jiménez, viera la tarjeta roja y fuera expulsado del terreno de juego. Muchas fueron las ocasiones en ambos equipos de llegar a la puerta con peligro, siendo de destacar la del minuto 27: Soto retiene un balón enviado por Jiménez y un impresionante tiro roza el poste; en el minuto 32 el Sonseca es castigado con un tiro libre indirecto por falta señalada a Martín por Pero. Falta que saca Jiménez sin mayores consecuencias aparte de dos tarjetas amarillas que por protestar al árbitro le son enseñadas a Peces, número 5, y Martín, portero, ambos del Sonseca, es de destacar la parada impresionante a bocajarro que efectuó Martín cuando transcurría el minuto 42. Un minuto antes, el Sonseca tuvo oportunidad de conseguir el segundo tanto, pero la suerte acompañó al Mora.

En el segundo tiempo, Barroso, al tener que jugar con sólo diez jugadores, reajustó las líneas y sus hombres jugaron abajo. Como consecuencia de esta táctica se vio menos juego en esta segunda parte y aumentaron el número de saques de esquina que fueron muchos a favor del Mora que no jugó todo lo bien que sabe hacerlo. Una vez más quedó demostrado que jugar en casa les pesa mucho a los muchachos de Ramírez, síntoma que considero le ocurre a la práctica totalidad de los equipos. Cuando el partido estaba a punto de finalizar y el árbitro descontaba los minutos perdidos por motivos varios, llegó la jugada conflictiva, a la vista del acaloramiento sufrido tanto por los jugadorse del Sonseca como de sus seguidores. Dentro del área, Paquito lleva un balón y el árbitro, ante la entrada de dos jugadores del Sonseca entre los que se encontraba Peces y que provoca la caída de Paquito, ordena el castigo máximo. Jiménez lo transforma y consigue el tanto del empate. El Sonseca ya se veía con los dos puntos, pero el fútbol, una vez más, resulta ser una caja de sorpresas. Tras finalizar el encuentro, el abucheo brotó de las gargantas de la afición sonsecana en contra del árbitro, lo que originó que la fuerza pública tuviera que cubrir la entrada de éste a la caseta. YA de Toledo conversó con los protagonistas de esta jugada conflictiva: Paquito, jugador que originó el castigo máximo, declara que cuando tenía el balón en su poder dos jugadores del Sonseca le entraron y le derribaron. El árbitro del encuentro nos manifestó: «Yo, sinceramente, he visto una jugada que ha sido penalty porque han empujado al delantero del Mora».

El partido se cargó de nervios dentro del terreno de juego y al final, como consecuencia de esta jugada conflictiva, estos nervios se extendieron al público, principalmente a los seguidores del Sonseca.

Angel LUMBRERAS DE GRACIA

Mejoró el Torrijos, pero le superó el Móstoles (2-0)

Campo municipal de deportes El Soto. Terreno de juego en buenas condiciones, a pesar de las lluvias caídas. Pasable entrada en una mañana de domingo soleada.

MOSTOLES: Antonio, Blázquez, Valiente, Prieto, Herrero, Castro, César, Bustigorri, Moris, Castilla y Moreno. En el minuto 80, Gil sustituyó a Moris, y en el 84, Molina a Bustigorri.

C. D. TORRIJOS: Paco, Ramiro, Higueras, Arsenio, Luismi, Robles, Vera, Luis, Jesús, Luisito y José. En el minuto 78, Palmero reemplazó a José.

ARBITRO: Dirigió la contienda el trío arbitral formado por el señor Mata Molina como juez principal y los señores Vico Manjón y Ruano Moreno. Regular actuación de los trencillas de turno. En algunos momentos del lance su caserismo era patente. Mostró varias tarjetas amarillas. En las filas del Móstoles vieron la cartulina amarilla Moreno, Castilla y Blázquez, y los torrijeños Vera e Higueras.

GOLES: El 1-0 en el minuto tres. Centro-chut sobre el marco de Paco, que, a pesar de su gran estirada, no atenaza el balón, y Moris de cabeza remata a la red. 2-0 en el minuto 28. Fallo de marcaje en la zaga torrijeña, y Castilla, solo ante el guardameta, aloja el balón en las mallas.

El equipo torrijeño no tiene mucha mordiente y así es difícil arañar algo fuera de campo propio

Con cinco minutos de demora se inició este encuentro de la Regional Preferente, al parecer por tardanza de uno de los linieres. Los pocos aficionados torrijeños que se dieron cita en el campo de El Soto estaban impacientes por ver si de «nuevo» el once que entrena Manuel Moya iba a dar la de cal o la de arena. Para nosotros dio la de cal, pero como ya lo hemos dicho en varias ocasiones, el equipo no tiene mucha mordiente y así es difícil de arañar algo positivo fuera de campo propio. El míster rojiblanco presentó una alineación donde daba prioridad a la juventud y jugadores veteranos le hacían compañía en el banquillo. Ni que decir tiene que esta medida va en consonancia con el paupérrimo juego de los torrijeños en San Sebastián de los Reyes la joranda anterior. Comenzó el partido con ligero dominio de los hombres de Tasio, entrenador conocido por nuestra afición, ya que en su época de jugador defendió el marco rojiblanco y en su larga trayectoria como técnico también dirigió al local. Este dominio sería pronto contrarrestado, porque la medular toledana, donde el valladar de Luis, Robles y Luisito imponían su supremacía, que cara al marcador no fructificó. El gol tempranero encajado por los torrijeños rompió por completo la táctica de contención y por ello se sentían obligados a jugar de una manera ofensiva. Falta un catalizador que pueda galvanizar las situaciones de gol; con el 1-0 a favor del Móstoles creemos que un valiente interceptó solapadamente con la mano un balón; todos esperaban la pena máxima, pero el señor Mata Molina optó por hacerse «el ciego», aunque después de concluir el encuentro nos afirmaría que él no vio tal penalty si bien sus auxiliares se lo habían indicado.

En la segunda parte, con el resultado que al final campearía en el marcador, el Móstolos dosifica sus fuerzas. El Torrijos domina en parte la situación, aunque el acoso fue más territorial que efectivo; pero si algo hay que destacar es la entrega y la lucha del Torrijos, ¿por qué no puede ser así siempre? Ni que decir tiene que el futuro no se presenta nada halagüeño para el Torrijos.

José REYES CALERO

SEGUNDA DIVISION B
Grupo II

RESULTADOS

Portuense, 0; Hospitalet, 0.
San Fernando, 2; Alcalá, 2.
Calvo Sotelo, 2; Parla, 0.
Alcoyano, 1; Antequerano, 0.
Ibiza, 1; fuengirola, 1.
Algeciras, 2; Badajoz, 2.
Talavera, 0; Poblense, 2.
Torrejón, 2; Albacete, 2.
Granada, 0; Lorca, 0.
Jaén, 1; Ceuta, 0.

	J.	G.	E.	P.	F.	C.	Ptos.
ALGECIRAS	13	8	5	0	14	4	21+7
Albacete	13	8	3	2	18	8	19+7
Granada	13	8	2	3	19	12	18+4
Portuense	13	5	6	2	12	9	16+2
Badajoz	13	7	1	5	13	9	15+3
Calvo Soltelo	13	7	1	5	18	14	15+1
Lorca	13	4	6	3	15	7	14+2
Antequerano	13	5	4	4	17	13	14+2
Ceuta	12	4	5	3	15	12	13+1
Jaén	13	5	3	5	14	13	13-1
Poblense	12	6	0	6	19	12	12+2
Hospitalet	13	4	4	5	15	16	12
Parla	13	4	4	5	11	12	12
Talavera	13	4	3	6	13	13	11—4
Ibiza	13	4	2	7	10	16	10—4
Torrejón	13	4	2	7	10	23	10—4
Alcalá	13	2	5	6	13	19	9—3
San Fernando	13	2	5	6	13	20	9—5
Alcoyano	13	4	1	8	10	19	9—5
Fuengirola	13	2	2	9	8	26	6—6

Atletismo

Lobato volvió a imponerse en Mocejón

La participación fue corta

Se celebró el VIII Cross de Mocejón, en una mañana fría y en un circuito muy duro y blando; un auténtico circuito de campo a través. La participación, dada la tónica de esta temporada de reservar las mejores especialistas para pruebas importantes y no prodigar sus intervenciones como en pasados años, así como la celebración de cross escolares el sábado anterior, ha sido no muy numerosa. Pero lo importante es que se vivió una bonita fiesta deportiva que alegró la mañana mocejonera.

En alevines se registró la victoria de atletas que ya el pasado año demostraron sus cualidades, pero aún no tenían un año por delante en la categoría, como es el caso de María del Mar Pousa y Carlos Muñoz.

Juan Bautista Martín, un valor en alza

En las categorías infantiles, victoria de nombres conocidos. En la categoría masculina la confirmación de la clase de Juan Bautista Martín, un local que va a más cada día, y que no extraña para nada su nueva categoría. En la femenina se impuso Asunción Díaz (Choni), que reverdece sus posiciones de hace dos años en la categoría alevín.

En las categorías cadetes, la femenina, la Carcabellos Soledad Benito volvió a ser la que era el año pasado, imponiéndose en los metros finales a quienes habían llevado la iniciativa. En la masculina, ante las ausencias, se impuso el voluntarioso Fernando Rodríguez al local Santos Díaz.

En juveniles y juniors, notables ausencias

En juveniles femenino, con muy poca participación, se impuso fácilmente Margarita Díaz, mientras que en la categoría masculina la victoria, esperada, fue para el fuensalidano Jesús Gómez López-Rey, ya veterano en la categoría. En la categoría Juniors-seniors femenina se impuso con total autoridad la avulense Nieves Santo Domingo, mientras que en la categoría masculina el local Gustavo Gómez demostró sus posibilidades dentro de la categoría, no teniendo ningún tipo de problemas para dominar la prueba. En la categoría superior, desde el primer momento se formó un grupo de cabeza con los cinco primeros clasificados, de los que posteriormente se destacarían Rodríguez y Lobato, para al final, y pese a que parecía más fuerte Rodríguez, ser Lobato el que se llevó el gato al agua.

RESULTADOS TECNICOS

Alevines femeninos: 1, María del Mar Pousa (Cárcavas); 2, Verónica Ruano (Mocejón); 3, Eva Blázquez (Torrijos).

Alevines masculinos: 1, Carlos Muñoz (CAT); 2, Julio Valtierra (CAT); 3, Jesús Martín (Mocejón).

Infantiles femeninos: 1, Asunción Díaz (CAT); 2, Elia María Quintanar (CAT); 3, Rosa María Azeña (CAT).

Infantiles masculinos: 1, Juan Bautista Martín (CAT); 2, Sergio López (Cárcavas); 3, Alfonso Martín (CAT).

Cadetes femeninos: 1, Soledad Benito (Cárcavas); 2, Ana Isabel Redondo (CAT); 3, María Jesús Rubio (CAT).

Cadetes masculinos: 1, Fernando Rodríguez (CAT); 2, Santos Villota (CAT); 3, Bargueño (CAT).

Juvenil femenino: 1, Margarita Díaz (CAT); 2, Verónica López (Cárcavas).

Juvenil masculino: 1, Jesús Gómez (CAT); 2, José Pedro Villa (Cárcavas); 3, Benito Romero (Cárcavas).

Junior senior femenina: 1, Nieves Santo Domingo (P. Romanillos); 2, Paula Carrasco (CAT); 3, Rosario Capdevilla (Cárcavas).

Junior masculina: 1, Gustavo Gómez (CAT); 2, Miguel Angel Mata (Torrijeño); 3, Manuel Jiménez (ADAT).

Senior masculino: 1, Lobato (CAT); 2, Rodríguez (P. Romanillos); 3, Díaz Toledo (CAT); 4, Briones (CAT); 5, Pinel (CAT).

Veteranos masculinos: 1, Ruano (CAT); 2, Bargueño (CAT); 3, Zazo (Mocejón).

José María LOPEZ MORALES

Resultados y clasificaciones

PRIMERA REGIONAL PREFERENTE

RESULTADOS

Guadalajara, 3; San Sebastián Reyes, 0.
Miguelturreño, 2; S. Cristóbal, 1.
Almagro, 1; Arganda, 0.
Móstoles, 2; Torrijos, 0.
Urbis, 1; Fuenlabrada, 1.
Osiris, 0; Gimnástico, 1.
Colmenar, 4; Rayo, 2.
Villaverde, 1; Manzanares, 1.
Toledo, 2; Vallecas, 1.

	J.	G.	E.	P.	F.	C.	Ptos.
GUADALAJARA	11	7	2	2	21	11	16
G. Alcázar	11	6	2	3	19	12	14
Arganda	11	4	5	2	10	7	13
Miguelturreño	11	6	1	4	15	14	13
Fuenlabrada	10	5	2	3	17	11	12
Colmenar Viejo	10	6	0	4	23	15	12
Móstoles	11	4	4	3	11	8	12
Toledo	11	4	4	3	16	16	12
Manzanares	10	4	3	3	11	13	11
Villaverde	11	4	2	5	18	16	10
Osiris	11	3	4	4	13	14	10
San Cristóbal	10	4	2	4	12	15	10
Torrijos	10	4	1	5	9	11	9
Almagro	10	2	5	3	7	10	9
Vallecas	10	3	2	5	13	14	8
Rayo Vallecano	11	3	1	7	12	18	7
San Seb. Reyes	10	1	4	5	5	11	6
Urbis	11	2	2	7	12	28	6

PRIMERA REGIONAL - ORDINARIA

Grupo I

San Antolín, 2; Boetticher N., 2.
Ciudad Angeles, 0; Roma, 2.
Legamar, 3; Fortuna, 0.
At. Valdemoro, 3; Arenas, 2.
Asland, 0; At. Candeleda, 1.
Aviación, 1; Moscardó, 3.
Trival, 3; Navalcarnero, 0.
San Prudencio-Orcasitas (suspendido).
Fuensalida, 1; Atlético Carabanchel, 0.

	J.	G.	E.	P.	F.	C.	Ptos.
LEGAMAR	11	7	2	2	20	5	16
Fuensalida	10	7	2	1	19	9	16
At. Valdemoro	10	7	1	2	19	10	15
Moscardó	11	7	1	3	15	10	15
San Antolín	11	6	2	3	18	10	14
At. Candeleda	11	5	4	2	15	11	14
Asland	10	6	1	3	18	12	13
Navalcarnero	10	5	2	3	18	12	12
Trival	11	4	4	3	15	14	12
Boetticher	10	3	5	2	17	14	11
Roma	10	4	1	5	15	17	9
Arenas	11	3	2	6	22	30	8
Orcasitas	10	3	1	6	13	20	7
Aviación	11	2	2	7	14	23	6
Fortuna	11	2	2	7	13	22	6
At. Carabanchel	11	1	4	6	10	19	6
San Prudencio	9	1	3	5	10	19	5
Los Angeles	10	0	3	7	9	23	3

GRUPO IV

Ocaña, 2; Pedro Muñoz, 1.
Mora, 1; Sonseca, 1.
La Solana, 5; Yepes, 1.
Bolañego, 2; At. Daimiel, 0.
Atlético Teresiano, 2; Atlético Tomelloso, 3.
Almodóvar, 1; Calatrava, 4.
Villacañas, 0; Las Pedroñeras, 3.
Socuéllamos, 1; Mota Cuervo, 1.
Criptanense, 1; Sta. Bárbara, 0.

	J.	G.	E.	P.	F.	C.	Ptos.
CUERVO	10	7	1	2	21	11	15
At. Tomelloso	10	7	1	2	22	12	15
Mora	11	6	3	2	22	14	15
Almodóvar	10	7	0	3	16	11	14
Las Pedroñeras	10	6	1	3	20	6	13
La Solana	9	5	3	1	19	12	13
Santa Bárbara	11	6	1	4	20	16	13
Socuéllanos	9	3	5	1	14	10	11
Sonseca	11	3	5	3	13	15	11
Daimiel	11	5	0	6	13	13	10
Criptanense	11	4	1	6	13	13	9
At. Teresiano	11	3	3	5	16	22	9
Calatrava	11	4	1	6	18	25	9
Yepes	10	3	2	5	13	24	8
Villacañas	11	2	4	5	7	16	8
Pedro Muñoz	11	3	0	8	12	20	6
Bolañego	11	2	1	8	10	18	5
Ocaña	10	1	2	7	9	20	4

La lucha del Criptanense barrió a un Santa tímido y apático

El resultado (1-0), corto por lo demostrado en el campo. El Criptanense, sorprendido por la desidia toledana. Miguel Angel fue expulsado por doble amonestación

Campo de Criptana. Crónica de nuestro enviado especial, Fernando Llamas

El campo criptanense, de pequeñas dimensiones y de tierra, convertida en barro por pasadas lluvias, presentaba una entrada mejor a la habitual. Los últimos resultados de la Unión han atraído de nuevo a los aficionados, que pasaron bastante frío.

RESULTADO: C. D. U. Criptanense, 1; U. D. Santa Bárbara, 0.

CRIPTANENSE: Sopeña (1), Oliva, (1), Villa (1), Borja (2), Marino (2), Miguel (3), Senén (2), Muñoz, (2), Del Hoyo (1), Heredia (1) y Pato (3). En el minuto 60, Wasmer y Polo reemplazan a Del Hoyo y Pato.

SANTA BARBARA: Ramón (1), Vicente (2), César (1), Arturo (1), Parra (2), Miguel Angel (0), Briones (0), Julio (0), Valentín (1), Guti (0) y Ceju (0). Canorea sustituyó a Guti, en el minuto 80. No tocó bola.

ARBITRO: Fernández Rodríguez, juez principal, auxiliado en las bandas por Bargas Ruiz y Gómez Caudete. Buena actuación del trío arbitral. Sólo en una ocasión no acertó el línea correspondiente a señalar un doble fuera de juego, que podía haber sido el segundo gol criptanense. Vieron la cartulina amarilla Miguel Angel, dos veces, y Wasmer.

INCIDENCIAS: El partido comenzó con diez minuto de retraso por la tardanza del trío arbitral.

De turismo

Sí, creemos que el Santa Bárbara no se había dado cuenta de que, en realidad, el desplazamiento a Campo de Criptana era para jugar un partido de fútbol en donde el equipo visitante tenía posibilidades de mantener, aumentando, sus aspiraciones ligueras. Los jugadores dieron la impresión de haber visitado la población manchega con fines turísticos, dentro de una excursión colegial. Cuando despertaron y se vieron en el terreno de juego contra un equipo que luchaba denodadamente por conseguir la victoria, tan necesaria para salir de la cola de la clasificación, los toledanos debieron de haber pensado en que los habían engañado. Que el paseo prometido no se ajustaba a la realidad de los hechos. Así que, replegaditos, 4-4-2 de complejo, determinaron salvar la tarde como fuera, contemplando los, por otra parte, nada hermosos bidones que cercaban una parte del campo.

Al principio, podíamos pensar en que se estaba observando al contrario, pero, qué va. Se observaba con los brazos cruzados en un absurdo éxtasis contemplativo. Y nosotros, pobres y muertos de frío, esperando el «mortífero contraataque» (¡ja!) del Santa Bárbara.

En serio: ¿Acaso el equipo local era una máquina de jugar bien al fúbol? ¿Qué miedo se le tenía al Criptanense? Como no encontramos explicación, tras sesudos y carraspeantes minutos de análisis, hemos optado por tomarlo a coña: que si, que a los jugadores del Santa los han engañado...

Terminó la primera mitad con empate a cero goles, un empate que decía lo poco de fútbol que veíamos en el campo. Sin embargo, oportunidades hubo y Ramón, el meta del Santa, tuvo que emplearse en tres ocasiones a fondo, dos de ellas seguidas, en el minuto 13, tras un cabezazo de Del Hoyo y un rechace de Pato. También el portero toledano se lució a los cuarenta y cinco minutos, controlando un balón de saque de falta por parte de Muñoz. Hubo más peligro para los toledanos, pero no tan descarnado como en estas ocasiones. Las subidas de Miguel al área toledana podían haber causado algún que otro disgusto a los excursionistas. Fue el mejor hombre que pisó el embarrado terreno de juego criptanense.

Apenas comenzado el encuentro, Miguel cabecea a la salida de un córner y Ramón, que luego tuvo otras mejores intervenciones, no está donde debía. No tuvo más consecuencias

Sólo Valentín dispuso de una oportunidad, en jugada individual, dejando doblados a varios jugadores, pero terminó doblándose a él mismo, que cayó en el área cuando se cantaba un gol forastero. O le faltó una punta de forma física o se mareó con tantos quiebros.

El segundo tiempo comenzó afirmándose el mando del equipo local. No habían transcurrido aún dos minutos de juego cuando, tras una larga jugada de la Unión, con saque de esquina incluido, dejó el balón a Del Hoyo para que aprovechara el desconcierto de la defensa y del propio portero Ramón, que no tuvo la culpa del todo pero, que perdió el brillo conseguido en sus primeras intervenciones. Tras el gol, el Santa Bárbara mantiene su sistema de verlas venir, de esperar la oportunidad y marcharse con el empate, único objetivo de los muchachos de Gargolla.

Sin embargo, como el centro del campo era un desastre y las puntas no daban una (Ceju a veces parecía tener frío), el Criptanense, equipo vulgar pero luchador y sabedor de lo que se hacía, sigue causando peligros al Santa Bárbara. Miguel tiene otra oportunidad de marcar, pero su disparo fue pifiado. A partir de ahí, el entrenador de la Unión, Santi Monedero, realiza dos cambios para reforzar el centro del campo y renunciar abiertamente a seguir haciendo el gasto. El resultado era óptimo. Bien: pues ni aun así, en la media hora que quedaba para la conclusión, el Santa Bárbara se lanzó decidido al ataque. La falta de penetración, la incapacidad para ligar jugadas, los fallos en las entregas, los nervios, todo, se agolpaba para dejar al Santa Bárbara sin pan ni sal. Sólo Parra y Vicente se pueden salvar de la quema, aunque el segundo anda un poco chamuscado. Los toledanos tienen que adelantar líneas, pero no lo hacen por ambición, sino porque el contrario se repliega. A cuatro minutos de la conclusión legal del partido, que luego se alargaría durante otros cuatro, Arturo cabecea mal a la salida de un córner, Juli recoge, pero nada.

Monedero y Gargolla

Santi Monedero nos confesaba su sorpresa: «No esperaba que el Santa Bárbara jugara tan mal, tan retrasado. Mi idea sobre el club toledano es muy diferente a la que me han causado hoy. Me han decepcionado. A nosotros nos ha venido bien y el resultado es corto. Debimos ganar con mayor claridad.»

Angel Gargolla cambió a diez minutos del final a Guti por Canorea. ¿No fallaba más el centro del campo? «Sí, ha sido nuestro desastre. No se ha luchado y se ha jugado mal. Si no he cambiado a más jugadores es porque no tengo banquillo para hacer lo que yo quería. Los reservas no me servían. Quería jugar al contraataque, como siempre, pero si no se corre y se suda no hay nada que hacer. El resultado ha sido justo, aunque el gol que hemos encajado ha sido fruto de un fallo defensivo.»

El árbitro ha sido unánimemente aprobado: los dos entrenadores no han discutido ni una sola de sus decisiones.

Fernando LLAMAS

Balonmano. Segunda División Nacional

El A. Alcázar-Iberoamericana logró la proeza de vencer en Andújar (15-17)

El Caja de Ahorro venció (31-22), pero debe mejorar

Así va la Liga

C. Isabel II, 25; B. Puertollano, 22.
C. Ahorro, 31; D. Bosco, 22.
B. Andújar, 15; A. Alcázar, 17.
C. Vigón, 29; R. Murcia, 28.
Descansan: Merkel y P. Fiat.

CLASIFICACION

	J.	G.	E.	P.	F.	C.	Ptos.
C. Isabel	7	5	2	0	180	157	12
A. Alcázar-Iberoamericana	7	5	2	0	164	147	12
C. Vigón	7	5	1	1	223	190	11
R. Murcia	7	4	0	3	171	147	8
B. Andújar	7	3	0	4	165	177	6
B. Puertollano	5	2	1	2	140	117	5
Caja de Ahorro	6	2	0	4	148	166	4
D. Bosco	5	1	0	5	119	121	2
B. Merkal	6	1	0	5	150	160	2
Prev. Fiat	5	0	0	5	95	161	0

Buena jornada para los equipos toledanos, y todavía hubiera sido mejor si los dos equipos en lucha por la cabeza, junto con el A. Alcázar-Iberoamericana, hubieran perdido alguno de los puntos en juego. No fue así, pero estuvo muy cerca de producirse, ya que fue muy corta la diferencia lograda por C. Isabel II y C. Vigón. Pero indudablemente la victoria de los del «Angel», en un terreno donde no lo había hecho nadie, entra dentro de la proeza. Han dado un gran paso.

CAJA DE AHORRO, 31; D. BOSCO, 22 (18-12)

Caja de Ahorro: Puma y Carlos, Pepe (4), Quique (1), Chele (6), Antolín (5), Maxi (2) y Triviño (3) —equipo inicial—, Medina (2), Cabanas (3), Mingo (4) y Ricardo (1).

D. Bosco: Torres y Rodríguez, Jiménez (6), Caro (2), Suárez, Beralvo (4), Haro (2), García (2) —equipo inicial—, Chinchilla, Peñafiel (4), Villar (2) y Gómez.

Arbitros: Señores Garrido y Romero. Dieron alguna muestra de descoordinación, pero no tuvieron muchos problemas ante la deportividad de los contendientes.

Incidencias: Menos público en el pabellón cubierto que en pasados partidos, quizás por la calamitosa situación de los alrededores del recinto deportivo, con grandes cantidades de barro que hacía poco agradable penetrar en él. Fueron amonestados: Antolí y Triviño (C. Ahorro) y Peñafiel, Suares y Peralvo (D. Bosco), y fueron expulsados por dos minutos: Mingo y Cabanas (C. Ahorro) y Caro, Haro y García (D. Bosco).

Por fin logró una cómoda y clara victoria al Caja de Ahorro, pero ha dado muestras que aún debe de mejorar mucho cara a confrontaciones venideras si quiere llegar al nivel mantenido en la pretemporada.

En defensa ha cometido errores, mientras que en ataque se basó en los aciertos individuales de alguno de sus hombres, pero nunca de un juego coordinado.

Menos mal que sus contrarios tampoco eran gran cosa en ataque y defensa, y que los porteros toledanos, particularmente Puma, se mostraron más acertados que en partidos anteriores. Pese a que Antolí está muy bajo de forma, el trabajo disciplinado de Maxi y las genialidades individuales de algunos de sus hombres le permitieron estar siempre delante y mantener la ventaja hasta el final del encuentro. Solamente los laterales Peralvo y Peñafiel crearon dificultades a los toledanos, ayudados por los huecos dejados por los defensores, no permitiendo que los toledanos se distanciaran mucho en el marcador, pero que fueron aumentando las diferencias poco a poco.

La segunda fase fue más tranquila que la primera, logrando mantenerse las diferencias. Pero el juego, salvo a rachas, sigue siendo menos vistoso y atrayente que antes.

B. ANDUJAR, 15; A. ALCAZAR-IBEROAMERICANA, 17 (9-9)

B. Andújar: Solana y Jiménez, Alba (6), López, Guerrero (5), Laguna (1), Martínez (2), Marcial, Guerrero II (—), Caño, Martínez (1) y Vico.

A. Alcázar-Iberoamericana: Juanito y Vicente, Lancha (4), Juli, Fito (2), Puebla (6), Gelo (1), Javier (1), Julián, Capuchino (2), Sastre (1) y Fernando.

Arbitros: Señores Cantudo y Medina. Mal, muy influenciados por el público, que les insultaba tanto a ellos como a los jugadores del A. Alcázar, como después recogieron en el acta, no sancionaron el juego violento de los jiennenses. Les faltó autoridad.

Excelente victoria la lograda por el A. Alcázar en su difícil desplazamiento a Andújar, campo en el que había sido derrotado hasta el C. Vigón. La clave de la victoria estuvo en la labor en defensa del equipo toledano, así como la actuación fenomenal del portero Juanito, que rompió las fases de empuje rival y comprometidas para su equipo. El encuentro, en su primera fase, fue muy igualado, pasando el marcador por constantes alternativas, pero nunca sobrepasando una ventaja, ya fuera de uno o de otro, de más de dos tantos. A partir del minuto 20, el Angel pasa su peor momento, colocándose Andújar con un 9—5 favorable, momento en el cual surge el Juanito salvador que permite la reacción de su equipo y llegar al final del primer período con un 9-9 esperanzador.

En la segunda fase fue el Angel el que domina el marcador, dando muestras de mayor orden y dominio de la situación que en los partidos anteriores, pero no puede impedir que faltando cinco minutos los locales logren empatarles (15-15), teniendo que ser de nuevo la labor de Juanito la que impulsara al equipo toledano a lograr los dos tantos definitivos que le dieron la victoria.

A destacar, además de Juanito, la labor de Sastre en el central.

Tres derrotas: Villacañas, Asland y Yepes

VILLACAÑAS, 0; LAS PEDROÑERAS, 3

Las esperanzas de contener al equipo conquense por parte de los toledanos se han visto truncadas por la cruda realidad. El Villacañas sacó una formación totalmente local y recibió tres goles, dos de ellos de penalty, en un partido de superioridad manifiesta de Las Pedroñeras.

Estos son los nombres y los hombres del Villacañas: García, Marín, Chule, Cruza, Kubala (expulsado en el minuto 38 por agredir sin balón a un contrario), Alfonso, Gerardo, Vicente, Jesús, Pacheco y Rufo.

Los goles se consiguieron así: En el minuto 25, García choca con un atacante conquense, que ya había descontrolado el balón, y el árbitro señala penalty. Lo lanza Galván y marca. A los 65 minutos, otra vez Galván amplía la ventaja forastera en preciosa jugada. En el minuto 83, Cruza hace claro penalty a Corral y Galván vuelve a transformar el castigo.

Los locales han luchado, pero han sucumbido ante la potencia del rival. Al final del encuentro, la Directiva se reunió con el entrenador Juan Medina, y todo parece indicar que se están cociendo cuatro o cinco refuerzos. Próximamente habrá noticia, porque la afición de Villacañas pide más equipo.

ASLAND, 0; AT. CANDELEDA, 1

Sorpresa por todo lo alto en Villaluenga. Un equipo de los medianillos ha conseguido dos positivos ante un Asland al que no se le dan bien los equipos abulenses, aunque es posible que puedan recuperar los dos puntos perdidos en Arenas de San Pedro por alineación indebida. Al menos eso aseguraban ayer a este diario fuentes que procedían de la Comarcal de Avila.

La alineación de los toledanos fue la habitual y sólo un cambio: Simón sustituyó a Amador. El partido ha sido el peor visto esta temporada al Asland, que en una cesión peligrosísima dio al contrario su oportunidad: Miguel Angel, el portero, entró con los pies al jugador, que aprovechaba el fallo de David, y el penalty se convirtió en el único gol del partido.

LA SOLANA, 5; YEPES, 1

Marcó primero La Solana y luego también. Pero al finalizar la primera mitad el marcador arrojaba un esperanzador 2-1, que ponía las espadas en alto. Sin embargo, tras el saque inicial después del descanso llegaba el 3-1. En el minuto 30, el cuarto gol manchego, y en el 40, el postrero.

Luchó el Yepes, pero La Solana, con demasiadas ocasiones, supo aprovechar los momentos. Se quedaban solos los ciudarrealeños y marcaban a placer al joven portero Manolo, de dieciséis años de edad. Llegaron los toledanos a cercar a los locales, pero sin acierto ni inteligencia. Así, se llegó al final del partido con un resultado que pesa como una losa a los toledanos. Fueron expulsados, por protestas reiteradas, Roberto y Javi.

Los protagonistas: Manolo, José Antonio, Eugenio, Mario, Jardinero, Roberto, Serrano, Javi, Angel, Marcos y Angel II.