

---

# PROYECTO BÁSICO y de EJECUCIÓN de REFORMA de CUBIERTA de PABELLÓN SAN LÁZARO

---

Situación: Costanilla de San Lázaro.  
TOLEDO.

---

Promotor: Ayuntamiento de Toledo  
Fecha: Septiembre 2018  
Arquitecto: José Luis Juzgado de la Rosa

---



## ÍNDICE

### I. MEMORIA

#### 1. **MEMORIA DESCRIPTIVA.**

AGENTES.

INFORMACIÓN PREVIA.

DESCRIPCIÓN DEL PROYECTO.

PRESTACIONES DEL EDIFICIO.

MEMORIA ADMINISTRATIVA

#### 2. **MEMORIA CONSTRUCTIVA**

SUSTENTACIÓN DEL EDIFICIO.

SISTEMA ESTRUCTURAL.

SISTEMA ENVOLVENTE.

SISTEMA DE COMPARTIMENTACIÓN.

SISTEMAS DE ACABADOS.

SISTEMAS DE ACONDICIONAMIENTO E INSTALACIONES.

#### 3. **CUMPLIMIENTO DEL C.T.E.**

SEGURIDAD ESTRUCTURAL (DB-SE).

SEGURIDAD EN CASO DE INCENDIO (DB-SI).

SEGURIDAD DE UTILIZACIÓN (DB-SU).

SALUBRIDAD (DB-HS).

AHORRO DE ENERGÍA (DB-HE).

PROTECCIÓN FRENTE AL RUIDO (DB-HR).

#### 4. **ANEXOS.**

CÁLCULO DE ESTRUCTURAS.

NORMATIVA DE OBLIGADO CUMPLIMIENTO.

PLAN DE CONTROL.

INSTRUCCIONES DE USO Y MANTENIMIENTO.

MODELO DE GESTIÓN DE RESIDUOS.

ESTUDIO BASICO DE SEGURIDAD Y SALUD.

### II. PLIEGO DE CONDICIONES

### III. MEDICIONES Y PRESUPUESTO

### IV. PLANOS

## 1. Memoria Descriptiva

### 1. Agentes

### 2. Información previa

- 2.1. Antecedentes y condicionantes de partida.
- 2.2. Emplazamiento y entorno físico.
- 2.3. Normativa urbanística.

### 3. Descripción del Proyecto

- 3.1. Descripción general.
- 3.2. Cumplimiento del CTE y otras normativas específicas
  - 3.2.1. Cumplimiento del CTE
  - 3.2.2. Cumplimiento de otras normativas específicas
- 3.3. Descripción de la reforma integral de las obras. Cuadro de superficies

### 4. Prestaciones del edificio

- 4.1. Prestaciones del edificio por Requisitos Básicos
- 4.2. Limitaciones de uso del edificio

## 1. Memoria Descriptiva

### 1.

#### Agentes

**Promotor:** Nombre: AYUNTAMIENTO DE TOLEDO (TOLEDO)  
Dirección: PLAZA CONSISTORIO, 1 45001, TOLEDO,  
CIF: P4516900J

**Arquitecto:** Nombre: Jose Luis Juzgado de la Rosa, NIF: 03846225G  
Nº Colegiado: 3311 en el C.O.A.C.M.  
Dirección: Plaza de Grecia 1, portal 1, planta 1; oficina 1.  
Localidad: 45005 Toledo

**Seguridad y Salud:** Autor del estudio: el arquitecto-redactor.

El presente documento es copia de su original del que es su autor Jose Luis Juzgado de la Rosa,. Su utilización total o parcial, así como cualquier reproducción o cesión a terceros, requerirá la previa autorización expresa de su autor, quedando en todo caso prohibida cualquier modificación unilateral del mismo.

### 2.

#### Información previa

##### 2.1. Antecedentes y condicionantes de partida

Por encargo del Promotor, se redacta el presente Anteproyecto de **REFORMA DE CUBIERTA DE PABELLÓN POLIDEPORTIVO SAN LÁZARO**. Las obras proyectadas son de promoción pública.

El objeto del mismo es la definición de los trabajos para la construcción de la citada reforma de la cubierta y su estructura, no la pista deportiva, de sus cerramiento o instalaciones

##### 2.2. Emplazamiento y entorno físico.

###### Emplazamiento

El edificio se encuentra entre las calles Huérfanos Cristinos, Costanilla de San Lázaro y calle Polígono, en las proximidades de la Plaza de Toros de Toledo.



### Entorno físico

La parcela corresponden a suelo urbano y cuentan con todos los servicios e infraestructuras necesarias propios de esta clase de suelo. Presenta un desnivel de 2,40 metros aproximadamente en sentido transversal, lo que ocasiona que el costado este de la edificación hacia la calle Polígono se encuentre parcialmente bajo rasante.

### 2.3. Normativa urbanística.

El municipio de Toledo cuenta con un Plan de Ordenación (PGOU) del año 1986. El edificio pertenecía a un conjunto de instalaciones del Ministerio de Defensa conocido como "Escuela de Gimnasia". El 7 de mayo de 1985 se firmó un convenio entre Gerencia de Infraestructuras de defensa y el Ayuntamiento de Toledo en el que el primero le cedía al segundo el conjunto de las Instalaciones. En abril de 1995 se aprobó un primer PERI de esta zona que fue modificado posteriormente y recogiendo su actual ordenación en el Proyecto de Reparcelación de 2004. El edificio tiene uso dotacional deportivo apareciendo así en el POM de 2008 actualmente en reelaboración.

### 3. Descripción del proyecto

#### 3.1. Descripción general

##### Descripción general del edificio

Se trata de una sencilla edificación de una planta con cubierta a dos aguas de teja plana sobre cerchas metálicas roblonadas apoyadas en pilares compuestos empresillados, los cerramientos son de ladrillo de tejar. Construida en la primera mitad del siglo XX, fue una de las instalaciones deportivas de la antigua Escuela Central de Educación Física.



La estructura se repite en 14 pórticos separados 4,23 metros entre sí. La altura a cumbre es 7,55 metros.

Su estado de conservación es deficiente, presenta problemas de filtración e estanqueidad en su cubierta, falta de rejuntados,

abombamientos y pérdida parcial de material en sus cerramientos, oxidación en su estructura y unas instalaciones obsoletas y fuera de uso. El edificio sufrió una demolición parcial eliminando dos de sus pórticos hacia el alzado sur. No reúne las condiciones mínimas de seguridad imposibilitando su uso. Precisa de una intervención urgente que de no acometerse en un plazo corto de tiempo devengaría en ruina o colapso.

##### Programa de necesidades

El programa de necesidades que se recibe por parte del promotor para la redacción del presente anteproyecto recoge la intervención en la cubierta de la edificación para así evitar el deterioro progresivo de la edificación y su consecuente ruina.



La propuesta planteada pasa por destejar la cubierta, acopiando la teja para su posterior reutilización, la eliminación del rastrelado, la retirada del falso techo y su subestructura protante y la eliminación de las correas IPN que presentan un estado de oxidación avanzado. Se procederá a limpiar y desoxidar las cerchas, a reforzar las diagonales con el duplicado de un perfil L-50 atornillado y el refuerzo del cordón superior mediante un tubo estructural 50.3 atornillado. Posteriormente se imprimará y protegerá la estructura con revestimiento resistente al fuego R-30, introduciendo unas nuevas correas IPN-100, un tablero sándwich con alma aislante de poliuretano de 40mm y acabado interior en tarima madera de abeto ignifugo y acabado superior hidrófugo, una lámina impermeabilizante transpirable, un rastrelado con perfiles omega galvanizados y la reposición con sustitución de parte de la teja plana original. Los aleros se rematarán con un vuelo de chapa de acero bajo el panel para protegerlo de la intemperie. Se instalarán canalones.



de parte de la teja plana original. Los aleros se rematarán con un vuelo de chapa de acero bajo el panel para protegerlo de la intemperie. Se instalarán canalones.

<b>Uso característico</b>	Dotacional Público.
<b>Otros usos previstos</b>	No se proyectan.
<b>Relación con el entorno</b>	Centro deportivo

## 3.2. Cumplimiento del CTE y otras normativas específicas

### 3.2.1. Cumplimiento del CTE

Descripción de las prestaciones del edificio por requisitos básicos y en relación con las exigencias básicas del CTE:

Son requisitos básicos, conforme a la Ley de Ordenación de la Edificación, los relativos a la **funcionalidad, seguridad y habitabilidad**. Se establecen estos requisitos con el fin de garantizar la seguridad de las personas, el bienestar de la sociedad y la protección del medio ambiente, debiendo los edificios proyectarse, construirse, mantenerse y conservarse de tal forma que se satisfagan estos requisitos básicos.

#### Requisitos básicos relativos a la funcionalidad:

1. **Utilización**, de tal forma que la disposición y las dimensiones de los espacios y la dotación de las instalaciones faciliten la adecuada realización de las funciones previstas en el edificio.

El diseño y dimensiones de todos los elementos y espacios privativos que componen la edificación se ajustan a las especificaciones del *Planeamiento urbanístico de la localidad*.

2. **Acceso a los servicios de telecomunicación**, audiovisuales y de información de acuerdo con lo establecido en su normativa específica.

Según el Artículo 3 del capítulo II:

Las normas contenidas en este reglamento, relativas a las infraestructuras comunes de telecomunicaciones, se aplicarán:

*A todos los edificios y conjuntos inmobiliarios en los que exista continuidad en la edificación, de uso residencial o no, y sean o no de nueva construcción, que estén acogidos, o deban acogerse, al régimen de propiedad horizontal regulado por la Ley 49/1960, de 21 de Julio, de Propiedad Horizontal, modificada por la Ley 8/1999, de 6 de abril.*

Este edificio no debe acogerse al régimen de propiedad horizontal, luego no es de aplicación el Reglamento.

3. **Facilitación para el acceso de los servicios postales**, mediante la dotación de las instalaciones apropiadas para la entrega de los envíos postales, según lo dispuesto en su normativa específica.

El edificio no necesita disponer de casillero postal.

#### Requisitos básicos relativos a la seguridad

1. **Seguridad estructural**, de tal forma que no se produzcan en el edificio, o partes del mismo, daños que tengan su origen o afecten a la cimentación, los soportes, las vigas, los forjados, los muros de carga u otros elementos estructurales, y que comprometan directamente la resistencia mecánica y la estabilidad del edificio.

Los aspectos básicos que se han tenido en cuenta a la hora de adoptar y diseñar el sistema estructural para la edificación son principalmente: resistencia mecánica y estabilidad, seguridad, durabilidad, economía, facilidad constructiva y modulación.



- 2. Seguridad en caso de incendio**, de tal forma que los ocupantes puedan desalojar el edificio en condiciones seguras, se pueda limitar la extensión del incendio dentro del propio edificio y de los colindantes y se permita la actuación de los equipos de extinción y rescate.

Condiciones urbanísticas: el edificio es de fácil acceso para los bomberos. El espacio exterior inmediatamente próximo al edificio cumple las condiciones suficientes para la intervención de los servicios de extinción de incendios.

El acceso desde el exterior de la fachada está garantizado, y los huecos cumplen las condiciones de separación.

No se produce incompatibilidad de usos, y no se prevén usos atípicos que supongan una ocupación mayor que la del uso normal.

No se colocará ningún tipo de material que por su baja resistencia al fuego, combustibilidad o toxicidad pueda perjudicar la seguridad del edificio o la de sus ocupantes.

- 3. Seguridad de utilización**, de tal forma que el uso normal del edificio no suponga riesgo de accidente para las personas.

La configuración de los espacios, los elementos fijos y móviles que se instalen en el edificio, se han proyectado de tal manera que puedan ser usados para los fines previstos dentro de las limitaciones de uso del edificio que se describen más adelante sin que suponga riesgo de accidentes para los usuarios del mismo.

#### **Requisitos básicos relativos a la habitabilidad.**

- 1. Higiene, salud y protección del medio ambiente**, de tal forma que se alcancen condiciones aceptables de salubridad y estanqueidad en el ambiente interior del edificio y que éste no deteriore el medio ambiente en su entorno inmediato, garantizando una adecuada gestión de toda clase de residuos.

El edificio reúne los requisitos de habitabilidad, salubridad, ahorro energético y funcionalidad exigidos para este uso.

La edificación dispone de medios que impiden la presencia de agua o humedad inadecuada procedente de precipitaciones atmosféricas, del terreno o de condensaciones, y dispone de medios para impedir su penetración o, en su caso, permiten su evacuación sin producción de daños.

- 2. Protección contra el ruido**, de tal forma que el ruido percibido no ponga en peligro la salud de las personas y les permita realizar satisfactoriamente sus actividades.

No es necesario para este tipo de edificaciones

- 3. Ahorro de energía y aislamiento térmico**, de tal forma que se consiga un uso racional de la energía necesaria para la adecuada utilización del edificio.

Edificación abierta. Exenta del cumplimiento de la Norma.

### 3.2.2. Cumplimiento de otras normativas específicas

Además de las exigencias básicas del CTE, son de aplicación la siguiente normativa:

#### Estatales

##### EHE-08

Se cumple con las prescripciones de la Instrucción Española de Hormigón Estructural (R.D. 1/08), y que se justifican en la Memoria de cumplimiento del CTE junto al resto de exigencias básicas de Seguridad Estructural.

##### NCSR-02

Se cumple con los parámetros exigidos por la Norma de Construcción Sismorresistente (R.D. 997/02), y que se justifican en la Memoria de cumplimiento del CTE junto al resto de exigencias básicas de Seguridad Estructural.

##### REBT

Se cumple con las prescripciones del Reglamento Electrotécnico de Baja Tensión, y sus Instrucciones Técnicas Complementarias ITC (R.D. 842/02).

##### RITE

No hay instalaciones térmicas.

##### Telecomunicaciones

No existen.

##### DB-SUA

Se cumple con el R. D. 173/2010, de 19 de febrero, por el que se modifica el Código Técnico de la Edificación, en materia de accesibilidad y no discriminación de las personas con discapacidad.

#### Autonómicas

##### Accesibilidad

Se cumple con la Ley 1/1994, de 24 de mayo, de Accesibilidad y Eliminación de Barreras de Castilla-La Mancha.

Y el Código de Accesibilidad de Castilla-La Mancha (D. 158/97)

##### Ordenanzas municipales

Se cumple con el planeamiento urbanístico vigente en la localidad.

El diseño y dimensiones de todos los elementos y espacios proyectados **no modifican los parámetros urbanísticos definidos en la ordenanza de aplicación.**

### 3.3. Descripción de las obras. Cuadro de superficies

La superficie construida de la cubierta de **806,05m<sup>2</sup>**, la totalidad de la superficie está afectada por la reforma, no existen nuevas superficies construidas.

## 4.

### Prestaciones del edificio

#### 4.1. Prestaciones del edificio

Por requisitos básicos y en relación con las exigencias básicas del CTE.

Requisitos básicos	Según CTE	En Proyecto	Prestaciones según el CTE en Proyecto	
Seguridad	DB-SE	Seguridad estructural	DB-SE	De tal forma que no se produzcan en el edificio, o partes del mismo, daños que tengan su origen o afecten a la cimentación, los soportes, las vigas, los forjados, los muros de carga u otros elementos estructurales, y que comprometan directamente la resistencia mecánica y la estabilidad del edificio.
	DB-SI	Seguridad en caso de incendio	DB-SI	De tal forma que los ocupantes puedan desalojar el edificio en condiciones seguras, se pueda limitar la extensión del incendio dentro del propio edificio y de los colindantes y se permita la actuación de los equipos de extinción y rescate.
	DB-SU	Seguridad de utilización	DB-SU	De tal forma que el uso normal del edificio no suponga riesgo de accidente para las personas.
Habitabilidad	DB-HS	Salubridad	DB-HR	Higiene, salud y protección del medio ambiente, de tal forma que se alcancen condiciones aceptables de salubridad y estanqueidad en el ambiente interior del edificio y que éste no deteriore el medio ambiente en su entorno inmediato, garantizando una adecuada gestión de toda clase de residuos.
	DB-HR	Protección frente al ruido	DB-HR	De tal forma que el ruido percibido no ponga en riesgo la salud de las personas y les permita realizar satisfactoriamente sus actividades.

	DB-HE	Ahorro de energía y aislamiento térmico	DB-HE	De tal forma que se consiga un uso racional de la energía necesaria para la adecuada utilización del edificio. Cumple con la UNE EN ISO 13370:1999 "Prestaciones térmicas de edificios. Transmisión de calor por el terreno. Métodos de cálculo".
				Otros aspectos funcionales de los elementos constructivos o de las instalaciones que permitan un uso satisfactorio del edificio
<b>Funcionalidad</b>		Utilización	Ordenanza urbanística zonal CA	De tal forma que la disposición y las dimensiones de los espacios y la dotación de las instalaciones faciliten la adecuada realización de las funciones previstas en el edificio.
		Accesibilidad		De tal forma que se permita a las personas con movilidad y comunicación reducidas el acceso y la circulación por el edificio en los términos previstos en su normativa específica.
		Acceso a los servicios		De telecomunicación audiovisuales y de información de acuerdo con lo establecido en su normativa específica.

#### 4.2. Limitaciones de uso del edificio

El edificio solo podrá destinarse al uso previsto **Dotacional Público**. La dedicación de algunas de sus dependencias a uso distinto del proyectado requerirá de un proyecto de reforma y cambio de uso, que será objeto de una nueva licencia urbanística. Este cambio de uso será posible siempre y cuando el nuevo destino no altere las condiciones del resto del edificio, ni sobrecargue las prestaciones iniciales del mismo en cuanto a estructura, instalaciones, etc.

Limitaciones de uso de las instalaciones. Las instalaciones previstas solo podrán destinarse vinculadas al uso del edificio y con las características técnicas contenidas en el Certificado de la instalación correspondiente del instalador y la autorización correspondiente.

Toledo, septiembre de 2018.

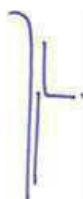

Jose Luis Juzgado de la Rosa  
ARQUITECTO

**5.**

**Memoria Administrativa**

Ley 9/2017, de 8 de noviembre, de Contratos del Sector Público, por la que se transponen al ordenamiento jurídico español las Directivas del Parlamento Europeo y del Consejo 2014/23/UE y 2014/24/UE, de 26 de febrero de 2014.

Artículo 233. Contenido de los proyectos y responsabilidad derivada de su elaboración.

1. Los proyectos de obras deberán comprender, al menos:

a) Una memoria en la que se describa el objeto de las obras, que recogerá los antecedentes y situación previa a las mismas, las necesidades a satisfacer y la justificación de la solución adoptada, detallándose los factores de todo orden a tener en cuenta.

b) Los planos de conjunto y de detalle necesarios para que la obra quede perfectamente definida, así como los que delimiten la ocupación de terrenos y la restitución de servidumbres y demás derechos reales, en su caso, y servicios afectados por su ejecución.

c) El pliego de prescripciones técnicas particulares, donde se hará la descripción de las obras y se regulará su ejecución, con expresión de la forma en que esta se llevará a cabo, las obligaciones de orden técnico que correspondan al contratista, y la manera en que se llevará a cabo la medición de las unidades ejecutadas y el control de calidad de los materiales empleados y del proceso de ejecución.

d) Un presupuesto, integrado o no por varios parciales, con expresión de los precios unitarios y de los descompuestos, en su caso, estado de mediciones y los detalles precisos para su valoración. El presupuesto se ordenará por obras elementales, en los términos que reglamentariamente se establezcan.

e) Un programa de desarrollo de los trabajos o plan de obra de carácter indicativo, con previsión, en su caso, del tiempo y coste.

f) Las referencias de todo tipo en que se fundamentará el replanteo de la obra.

g) El estudio de seguridad y salud o, en su caso, el estudio básico de seguridad y salud, en los términos previstos en las normas de seguridad y salud en las obras.

h) Cuanta documentación venga prevista en normas de carácter legal o reglamentario.

2. No obstante, para los proyectos de obras de primer establecimiento, reforma o gran reparación inferiores a 500.000 euros de presupuesto base de licitación, IVA excluido, y para los restantes proyectos enumerados en el artículo anterior, se podrá simplificar, refundir o incluso suprimir, alguno o algunos de los documentos anteriores en la forma que en las normas de desarrollo de esta Ley se determine, siempre que la documentación resultante sea suficiente para definir, valorar y ejecutar las obras que comprenda. No obstante, solo podrá prescindirse de la documentación indicada en la letra g) del apartado anterior en los casos en que así esté previsto en la normativa específica que la regula.

3. Salvo que ello resulte incompatible con la naturaleza de la obra, el proyecto deberá incluir un estudio geotécnico de los terrenos sobre los que esta se va a ejecutar, así como los informes y estudios previos necesarios para la mejor determinación del objeto del contrato.

**DECLARACIÓN DE OBRA COMPLETA**

Dado que la obra objeto del presente Proyecto incluye todos los trabajos accesorios que convierten dicha obra en ejecutable, se considera que este proyecto comprende una obra completa.

**CLASIFICACIÓN DE LA OBRA**

De conformidad con lo establecido en el artículo 232 de la Ley 9/2017, que a los efectos de elaboración de los proyectos clasificara las obras según su objeto y naturaleza en los grupos siguientes:

Artículo 232. Clasificación de las obras.

1. A los efectos de elaboración de los proyectos se clasificarán las obras, según su objeto y naturaleza, en los grupos siguientes:

- a) Obras de primer establecimiento, reforma, restauración, rehabilitación o gran reparación.
- b) Obras de reparación simple.
- c) Obras de conservación y mantenimiento.
- d) Obras de demolición.

El concepto general de reforma abarca el conjunto de obras de ampliación, mejora, modernización, adaptación, adecuación o refuerzo de un bien inmueble ya existente.

Por lo que la presente REFORMA DE CUBIERTA DE PABELLÓN es una obra de reforma, clasificada dentro del grupo **a)** anterior.

## **CLASIFICACIÓN DEL CONTRATISTA**

Artículo 77. Exigencia y efectos de la clasificación.

1. La clasificación de los empresarios como contratistas de obras o como contratistas de servicios de los poderes adjudicadores será exigible y surtirá efectos para la acreditación de su solvencia para contratar en los siguientes casos y términos:

a) Para los contratos de obras cuyo valor estimado sea igual o superior a 500.000 euros será requisito indispensable que el empresario se encuentre debidamente clasificado como contratista de obras de los poderes adjudicadores. Para dichos contratos, la clasificación del empresario en el grupo o subgrupo que en función del objeto del contrato corresponda, con categoría igual o superior a la exigida para el contrato, acreditará sus condiciones de solvencia para contratar.

Para los contratos de obras cuyo valor estimado sea inferior a 500.000 euros la clasificación del empresario en el grupo o subgrupo que en función del objeto del contrato corresponda, y que será recogido en los pliegos del contrato, acreditará su solvencia económica y financiera y solvencia técnica para contratar. En tales casos, el empresario podrá acreditar su solvencia indistintamente mediante su clasificación como contratista de obras en el grupo o subgrupo de clasificación correspondiente al contrato o bien acreditando el cumplimiento de los requisitos específicos de solvencia exigidos en el anuncio de licitación o en la invitación a participar en el procedimiento y detallados en los pliegos del contrato. Si los pliegos no concretaran los requisitos de solvencia económica y financiera o los requisitos de solvencia técnica o profesional, la acreditación de la solvencia se efectuará conforme a los criterios, requisitos y medios recogidos en el segundo inciso del apartado 3 del artículo 87, que tendrán carácter supletorio de lo que al respecto de los mismos haya sido omitido o no concretado en los pliegos.

El presente proyecto al tener un presupuesto inferior a 500.000 euros, el contratista no precisará de clasificación.

### PLAZO DE EJECUCIÓN DE LAS OBRAS

El plazo de ejecución de las obras descritas en el presente Proyecto será de TRES MESES.

### ACTA DE REPLANTEO PREVIO

Artículo 236. Replanteo del proyecto.

1. Aprobado el proyecto y previamente a la aprobación del expediente de contratación de la obra, se procederá a efectuar el replanteo del mismo, el cual consistirá en comprobar la realidad geométrica de la misma y la disponibilidad de los terrenos precisos para su normal ejecución. Asimismo se deberán comprobar cuantos supuestos figuren en el proyecto elaborado y sean básicos para el contrato a celebrar.

Una vez efectuadas las actuaciones correspondientes, se deduce que las obras objeto del proyecto coinciden con las obras a realizar, materializándose sobre el terreno. Por otra parte existe plena posesión y disponibilidad real de los terrenos necesarios para la normal ejecución del contrato, con todo ello se extiende la presente Acta de Replanteo favorable.

### CRONOGRAMA DE LOS TRABAJOS

	MES 1	MES 2	MES 3
DEMOLICIONES			
ESTRUCTURA			
CUBIERTA			
GESTIÓN RESIDUOS			
SEGURIDAD Y SALUD			
CONTROL CALIDAD			
Certificación PEM	10.150,00 €	26.588,00	59.624,83

Toledo, septiembre de 2018.

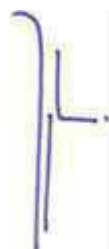

Jose Luis Juzgado de la Rosa  
ARQUITECTO

## 2. Memoria Constructiva

### 1. Sustentación del edificio

- 1.1. Bases de cálculo
- 1.2. Estudio geotécnico

### 2. Sistema estructural

- 2.1. Procedimientos y métodos empleados para todo el sistema estructural
- 2.2. Cimentación
- 2.3. Estructura portante
- 2.4. Estructura horizontal

### 3. Sistema envolvente

- 3.1. Subsistema Fachadas
- 3.2. Subsistema Cubiertas
- 3.3. Subsistema Paredes en contacto con espacios no habitables
- 3.4. Subsistema Suelos
- 3.5. Subsistema Muros exteriores bajo rasante

### 4. Sistema de compartimentación

### 5. Sistemas de acabados

- 5.1. Revestimientos exteriores
- 5.2. Revestimientos interiores
- 5.3. Solados
- 5.4. Cubierta
- 5.5. Otros acabados

### 6. Sistemas de acondicionamiento e instalaciones.

- 6.1. Subsistema de Protección contra Incendios
- 6.2. Subsistema de Pararrayos
- 6.3. Subsistema de Electricidad
- 6.4. Subsistema de Alumbrado
- 6.5. Subsistema de Fontanería
- 6.6. Subsistema de Evacuación de residuos líquidos y sólidos
- 6.7. Subsistema de Telecomunicaciones
- 6.8. Subsistema de Instalaciones Térmicas del edificio
- 6.9. Subsistema de Energía Solar Térmica

### 7. Equipamiento



## 2. Memoria Constructiva

### 1. Sustentación del edificio

Justificación de las características del suelo y parámetros a considerar para el cálculo de la parte del sistema estructural correspondiente a la cimentación.

#### 1.1. Bases de cálculo

**Método de cálculo** El dimensionado de secciones se realiza según la Teoría de los Estados Límites Últimos (apartado 3.2.1 DB-SE) y los Estados Límites de Servicio (apartado 3.2.2 DB-SE).

**Verificaciones** Las verificaciones de los Estados Límites están basadas en el uso de un modelo adecuado para el sistema de cimentación existente y el terreno de apoyo de la misma.

**Acciones** Se ha considerado las acciones que actúan sobre el edificio soportado según el documento DB-SE-AE y las acciones geotécnicas que transmiten o generan a través del terreno en que se apoya según el documento DB-SE en los apartados (4.3 - 4.4 - 4.5).

#### 1.2. Estudio geotécnico

**Generalidades** El análisis y dimensionamiento de la cimentación exige el conocimiento previo de las características del terreno de apoyo, la tipología del edificio previsto y el entorno donde se ubica la construcción.

**Datos estimados** **En esta zona de Toledo**, lo habitual es contar con rellenos en el primer nivel de gravas y arenas y a partir de 1 metro de profundidad aparece el jabre (alteración de la roca de granito). La sustitución de cubierta no introduce nuevas cargas en cimentación, sino al contrario, reducirá el peso de la cubierta. No se aborda en este Proyecto refuerzos de cimentación ni de la estructura vertical (pilares). La propiedad no ha facilitado Estudio Geotécnico.

**Tipo de reconocimiento:** Topografía del terreno con pendiente hacia el suroeste.

### 2. Sistema estructural

Se establecen los datos y las hipótesis de partida, el programa de necesidades, las bases de cálculo y procedimientos o métodos empleados para todo el sistema estructural, así como las características de los materiales que intervienen.

#### 2.1. Procedimientos y métodos empleados para todo el sistema estructural

El proceso seguido para el cálculo estructural es el siguiente: primero, determinación de situaciones de dimensionado; segundo, establecimiento de las acciones; tercero, análisis estructural; y cuarto dimensionado. Los métodos de comprobación utilizados son el de *Estado Límite Ultimo* para la resistencia y estabilidad, y el de *Estado Límite de Servicio* para la aptitud de servicio. Para más detalles consultar la *Memoria de Cumplimiento del CTE*, Apartados SE 1 y SE 2.

### 2.3. Estructura portante: vertical y horizontal

**Datos e hipótesis de partida** la intervención en la estructura ha estado condicionada al programa funcional a desarrollar a petición de la propiedad. Ambiente no agresivo a efectos de la durabilidad.

**Programa de necesidades:** Cubierta de pabellón.

**Bases de cálculo:** El dimensionado de las secciones de acero se realiza manualmente, siguiendo las instrucciones del DB SE-A.

**Descripción constructiva:** Estructura formada por pórticos metálicos de cerchas trianguladas sobre pilares compuestos empresillados.

**Características de los materiales:** Los **nuevos perfiles** metálicos de acero laminado, serán tipo S 275 RJ, de límite elástico 275 N/mm<sup>2</sup>, resistencia de cálculo del acero 261 N/mm<sup>2</sup>.

## 3.

### Sistema envolvente

Definición constructiva de los distintos subsistemas de la envolvente del edificio, con descripción de su comportamiento frente a las acciones a las que está sometido (peso propio, viento, sismo, etc.), frente al fuego, seguridad de uso, evacuación de agua y comportamiento frente a la humedad, aislamiento térmico y sus bases de cálculo).

Definición del aislamiento térmico de dichos subsistemas, la demanda energética máxima prevista del edificio para condiciones de verano e invierno y su eficiencia energética en función del rendimiento energético de las instalaciones proyectadas según el Apartado 6 de *Subsistema de acondicionamiento e instalaciones*.

#### 3.1. Subsistema Fachadas

**Elemento: Fachadas edificio**

Ladrillo de era. No se interviene en las fachadas.

#### 3.2. Subsistema Cubiertas

	<b>Elemento: Cubiertas</b>
<b>Definición constructiva</b>	Cubierta de teja plana sobre perfiles omega, lamina impermeable y tablero tipo Termochip
	<b>Comportamiento y bases de cálculo del elemento C1 frente a:</b>
<b>Peso propio</b>	Acción permanente según DB SE-AE.
<b>Sobrecarga de uso</b>	Acción variable según DB SE-AE.

<b>Sismo</b>	No se evalúan según NCSE-02.
<b>Fuego</b>	Propagación exterior, según DB-SI.
<b>Seguridad de uso</b>	Riesgo de electrocución y de incendio causado por la acción del rayo, según el DB SU 8.
<b>Evacuación de agua</b>	Evacuación de aguas, según DB HS 5.
<b>Comportamiento frente a la humedad</b>	Protección frente a la humedad según DB HS 1.
<b>Aislamiento acústico</b>	Protección contra el ruido, según DB-HR.
<b>Aislamiento térmico</b>	Limitación de demanda energética, DB HE 1

### 3.3. Subsistema Suelos

No hay.

### 3.4. Subsistema Muros

No hay.

## 4. Sistema de compartimentación

Definición de los elementos de compartimentación relacionados en la Memoria Descriptiva con especificación de su comportamiento ante el fuego y su aislamiento acústico y otras características que sean exigibles, en su caso.

Se entiende por partición interior, conforme al "Apéndice A: Terminología" del DB HE 1, el elemento constructivo del edificio que divide su interior en recintos independientes. Pueden ser verticales u horizontales.

Se describirán en este apartado aquellos elementos de la carpintería que forman parte de las particiones interiores (carpintería interior).

#### 4.1. Partición:

No existen.

## 5. Sistemas de acabados

Se indican las características y prescripciones de los acabados de los paramentos descritos en la Memoria Descriptiva a fin de cumplir los requisitos de funcionalidad, seguridad y habitabilidad.

### 5.1. Revestimientos exteriores

No existen

## 5.2. Cubierta

	<b>Cubierta 1</b>
<b>Descripción</b>	Teja plana cerámica
	<b>Requisitos de</b>
<b>Funcionalidad</b>	No es de aplicación.
<b>Seguridad</b>	Reacción al fuego y propagación exterior según DB SI 2.
<b>Habitabilidad</b>	Protección frente a la humedad DB HS 1.

## 6.

### Sistemas de acondicionamiento e instalaciones

Se entiende por sistema de servicios el conjunto de servicios externos al edificio necesarios para el correcto funcionamiento de éste.

Abastecimiento de agua	No existe
Evacuación de agua	Libre hacia el resto de parcela. Se instalarán canalones y bajantes.
Suministro eléctrico	No existe
Calefacción/Climatización.	No existe
Servicio de RTV:	No existe
Telecomunicaciones	No existe
Telefonía	No existe

PROYECTO BÁSICO Y DE EJECUCIÓN. REFORMA DE CUBIERTA EN EL PABELLÓN SAN LÁZARO. TOLEDO.

**Recogida de basuras**

Servicio municipal.

Toledo, septiembre de 2018.

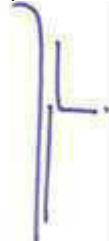

Jose Luis Juzgado de la Rosa  
ARQUITECTO

## 4. Cumplimiento del C. T. E.

**CTE – SE**

**Seguridad Estructural**

### **SE 1 y SE 2 Resistencia y estabilidad / Aptitud al servicio**

1. Análisis estructural y dimensionado.
2. Acciones.
3. Verificación de la estabilidad.
4. Verificación de la resistencia de la estructura.
5. Combinación de acciones.
6. Verificación de la aptitud de servicio.

### **SE-AE Acciones en la edificación**

1. Acciones permanentes.
2. Acciones variables.
3. Cargas gravitatorias por niveles.

### **SE-C Cimentaciones**

### **SE-A Estructuras de acero**

1. Bases de cálculo.
2. Durabilidad.
3. Materiales.
4. Análisis estructural.
5. Estados límites últimos.
6. Estados límites de servicio.

### **NCSE Norma de construcción sismorresistente**

### **EHE Instrucción de hormigón estructural**

### **EFHE Instrucción de forjados unidireccionales**

**CTE – SE**

**Seguridad Estructural**

El objetivo del requisito básico "Seguridad estructural" consiste en asegurar que el edificio tiene un comportamiento estructural adecuado frente a las acciones e influencias previsibles a las que pueda estar sometido durante su construcción y uso previsto (Artículo 10 de la Parte I de CTE).

Para satisfacer este objetivo, el edificio se proyectará, fabricará, construirá y mantendrá de forma que cumpla con una fiabilidad adecuada las exigencias básicas que se establecen en los apartados siguientes.

**Prescripciones aplicables conjuntamente con DB-SE**

Apartado		Procede	No procede
DB-SE	<b>SE-1 y SE-2</b> Seguridad estructural:	<input checked="" type="checkbox"/>	<input type="checkbox"/>
DB-SE-AE	<b>SE-AE</b> Acciones en la edificación	<input checked="" type="checkbox"/>	<input type="checkbox"/>
DB-SE-C	<b>SE-C</b> Cimentaciones	<input checked="" type="checkbox"/>	<input type="checkbox"/>
DB-SE-A	<b>SE-A</b> Estructuras de acero	<input checked="" type="checkbox"/>	<input type="checkbox"/>
DB-SE-F	<b>SE-F</b> Estructuras de fábrica	<input type="checkbox"/>	<input checked="" type="checkbox"/>
DB-SE-M	<b>SE-M</b> Estructuras de madera	<input type="checkbox"/>	<input checked="" type="checkbox"/>

Se han tenido en cuenta, además, las especificaciones de la normativa siguiente:

Apartado		Procede	No procede
NCSE	<b>NCSE</b> Norma de construcción sismorresistente	<input type="checkbox"/>	<input checked="" type="checkbox"/>
EHE	<b>EHE</b> Instrucción de hormigón estructural	<input checked="" type="checkbox"/>	<input type="checkbox"/>

**SE 1 y SE 2**

**Resistencia y estabilidad – Aptitud al servicio**

**EXIGENCIA BÁSICA SE 1:** La resistencia y la estabilidad serán las adecuadas para que no se generen riesgos indebidos, de forma que se mantenga la resistencia y la estabilidad frente a las acciones e influencias previsibles durante las fases de construcción y usos previstos de los edificios, y que un evento extraordinario no produzca consecuencias desproporcionadas respecto a la causa original y se facilite el mantenimiento previsto.

**EXIGENCIA BÁSICA SE 2:** La aptitud al servicio será conforme con el uso previsto del edificio, de forma que no se produzcan deformaciones inadmisibles, se limite a un nivel aceptable la probabilidad de un comportamiento dinámico inadmisibles y no se produzcan degradaciones o anomalías inadmisibles.

**1. Análisis estructural y dimensionado**

Proceso

- DETERMINACION DE SITUACIONES DE DIMENSIONADO
- ESTABLECIMIENTO DE LAS ACCIONES
- ANALISIS ESTRUCTURAL
- DIMENSIONADO

Situaciones de dimensionado	PERSISTENTES	Condiciones normales de uso.
	TRANSITORIAS	Condiciones aplicables durante un tiempo limitado.
	EXTRAORDINARIAS	Condiciones excepcionales en las que se puede encontrar o estar expuesto el edificio.
Periodo de servicio	50 Años	
Método de comprobación	Estados límites	
Definición estado limite	Situaciones que de ser superadas, puede considerarse que el edificio no cumple con alguno de los requisitos estructurales para los que ha sido concebido.	
Resistencia y estabilidad	<p>ESTADO LIMITE ÚLTIMO:</p> <p>Situación que de ser superada, existe un riesgo para las personas, ya sea por una puesta fuera de servicio o por colapso parcial o total de la estructura:</p> <ul style="list-style-type: none"> <li>- Pérdida de equilibrio.</li> <li>- Deformación excesiva.</li> <li>- Transformación estructura en mecanismo.</li> <li>- Rotura de elementos estructurales o sus uniones.</li> <li>- Inestabilidad de elementos estructurales.</li> </ul>	
Aptitud de servicio	<p>ESTADO LIMITE DE SERVICIO</p> <p>Situación que de ser superada se afecta::</p> <ul style="list-style-type: none"> <li>- El nivel de confort y bienestar de los usuarios.</li> <li>- Correcto funcionamiento del edificio.</li> <li>- Apariencia de la construcción.</li> </ul>	
<b>2. Acciones</b>		
Clasificación de las acciones	PERMANENTES	Aquellas que actúan en todo instante, con posición constante y valor constante (pesos propios) o con variación despreciable: acciones geológicas.
	VARIABLES	Aquellas que pueden actuar o no sobre el edificio: uso y acciones climáticas.
	ACCIDENTALES	Aquellas cuya probabilidad de ocurrencia es pequeña pero de gran importancia: sismo, incendio, impacto o explosión.
Valores característicos de las acciones	Los valores de las acciones se recogerán en la justificación del cumplimiento del DB SE-AE.	
Datos geométricos de la estructura	La definición geométrica de la estructura esta indicada en los planos de proyecto.	
Características de los materiales	Los valores característicos de las propiedades de los materiales se detallarán en la justificación del DB correspondiente así como en la justificación de la EHE.	



Modelo análisis estructural	Se realizará la comprobación de la estructura mediante el método lineal que considera un comportamiento elástico para el material y una respuesta lineal de la estructura a las solicitaciones, basado en la mecánica y, en general, en la teoría de la elasticidad.
-----------------------------	--

### 3. Verificación de la estabilidad

$Ed,dst \leq Ed,stab$	Ed,dst: Valor de cálculo del efecto de las acciones desestabilizadoras. Ed,stab: Valor de cálculo del efecto de las acciones estabilizadoras.
-----------------------	--

### 4. Verificación de la resistencia de la estructura

$Ed \leq Rd$	Ed : Valor de cálculo del efecto de las acciones. Rd: Valor de cálculo de la resistencia correspondiente.
--------------	--

### 5. Combinación de acciones

El valor de calculo de las acciones correspondientes a una situación persistente o transitoria y los correspondientes coeficientes de seguridad se han obtenido de la formula 4.3 y de las tablas 4.1 y 4.2 del presente DB.

El valor de cálculo de las acciones correspondientes a una situación extraordinaria se ha obtenido de la expresión 4.4 del presente DB y los valores de cálculo de las acciones se han considerado 0 o 1 si su acción es favorable o desfavorable respectivamente.

### 6. Verificación de la aptitud de servicio

Se considera un comportamiento adecuado en relación con las deformaciones, las vibraciones o el deterioro si se cumple que el efecto de las acciones no alcanza el valor límite admisible establecido para dicho efecto.

Flechas	La limitación de flecha activa establecida en general es de 1/400 de la luz.
---------	--

Desplazamientos horizontales	El desplome total limite es 1/400 de la altura total.
------------------------------	---

## SE-AE

## Acciones en la edificación

### 1. Acciones Permanentes (G):

Peso Propio de la estructura:

Corresponde generalmente a los elementos estructurales, calculados a partir de su peso específico, en pilares, paredes y vigas.

Cargas Muertas:

Se estiman uniformemente repartidas en la planta. Son elementos tales como el pavimento y la tabiquería (aunque esta última podría considerarse una carga variable, si su posición o presencia varía a lo largo del tiempo).

#### **Peso propio de tabiques pesados y muros de cerramiento**

Éstos se consideran al margen de la sobrecarga de tabiquería.

En el anejo C del DB-SE-AE se incluyen los pesos de algunos materiales y productos.

El pretensado se regirá por lo establecido en la Instrucción EHE.

Las acciones del terreno se tratarán de acuerdo con lo establecido en DB-SE-C.

## 2. Acciones Variables (Q):

### La sobrecarga de uso:

Se adoptarán los valores de la tabla 3.1. Los equipos pesados no están cubiertos por los valores indicados.

### Las acciones climáticas:

**El viento:** De acuerdo con el apartado 3.3 del DB SE-AE se calcula esta sobrecarga total con una presión uniforme sobre el área de proyección de la cubierta en un plano normal al viento considerando: un presión dinámica del viento de 0,5 kN/m<sup>2</sup>; un coeficiente de exposición de -1,2, y un coeficiente eólico de 0.7 de presión y de -0.3 de succión.

Presión dinámica del viento Q <sub>b</sub> :	0,5,kN/M2
Coeficiente de exposición C <sub>e</sub> :	1,2
Coeficiente eólico de presión C <sub>p</sub> :	0,7
Coeficiente eólico de succión C <sub>s</sub> :	-0,30
Presión estática del viento Q <sub>e</sub> :	0,42 kN/m <sup>2</sup> a presión 0,18 kN/m <sup>2</sup> a succión

Por tanto la presión estática es:  $0,5 \times (-1,2) \times 0,7 = 0,42 \text{ kN/m}^2$

**La temperatura:** En estructuras habituales de hormigón estructural o metálicas formadas por pilares y vigas, pueden no considerarse las acciones térmicas cuando se dispongan de juntas de dilatación a una distancia máxima de 40 metros.

**La nieve:** La instalación se encuentra a una altitud de 490 m. y por lo tanto según la tabla 3.7 tiene una sobrecarga de nieve de 0,5 kN/m<sup>2</sup>. Se ha considerado una sobrecarga de nieve de 1kN/m<sup>2</sup>.

### Las acciones químicas, físicas y biológicas:

No se consideran.

### Acciones accidentales (A):

No se consideran

### Acciones sísmicas:

No se consideran acciones sísmicas puesto que el coeficiente de aceleración sísmica básico es inferior a 0,04 g.

## 3. Cargas gravitatorias por niveles

Conforme a lo establecido en el DB-SE-AE en la tabla 3.1 y al Anexo A.1 y A.2 de la EHE, las acciones gravitatorias, así como las sobrecargas de uso.

La seguridad se introduce a través de los siguientes coeficientes:

- Coeficientes parciales de seguridad:

Acciones permanentes (peso propio) .....	1,35
Acciones variables .....	1,50

**SE-C**

**Cimentaciones**

**1. Bases de cálculo**

Método de cálculo:	El dimensionado de secciones se realiza según la Teoría de los Estados Límites Últimos (apartado 3.2.1 DB-SE) y los Estados Límites de Servicio (apartado 3.2.2 DB-SE). El comportamiento de la cimentación debe comprobarse frente a la capacidad portante (resistencia y estabilidad) y la aptitud de servicio.
Verificaciones:	Las verificaciones de los Estados Límites están basadas en el uso de un modelo adecuado para el sistema de cimentación elegido y el terreno de apoyo de la misma.
Acciones:	Se ha considerado las acciones que actúan sobre el edificio soportado según el documento DB-SE-AE y las acciones geotécnicas que transmiten o generan a través del terreno en que se apoya según el documento DB-SE en los apartados (4.3 - 4.4 - 4.5).

**3. Cimentación**

Descripción:	Cimentación de tipo superficial sobre solera armada y muros de hormigón de sótano con zanjas corridas de hormigón armado.
Material adoptado:	Hormigón armado HA-25 y Acero B500S.
Dimensiones y armado:	Las dimensiones y armados se indican en planos de estructura. Se han dispuesto armaduras que cumplen con las cuantías mínimas indicadas en la instrucción de hormigón estructural (EHE 08) atendiendo a elemento estructural considerado.
Condiciones de ejecución:	Sobre la superficie de excavación del terreno se debe de extender una capa de hormigón de limpieza de un espesor de 10 cm. que sirve de base a las zanjas y servirá también para el relleno de los pozos de cimentación.

**SE-A**

**Estructuras de Acero**

**1. Bases de cálculo**

**Criterios de verificación**

La verificación de los elementos estructurales de acero se ha realizado manualmente. Los cálculos se adjuntan en el anexo correspondiente

Se han seguido los criterios indicados en el Código Técnico para realizar la verificación de la estructura en base a los siguientes estados límites:

Estado límite último: Se comprueba los estados relacionados con fallos estructurales como son la estabilidad y la resistencia.

Estado límite de servicio: Se comprueba los estados relacionados con el comportamiento estructural en servicio.

**Modelado y análisis**

El análisis de la estructura se ha basado en un modelo que proporciona una previsión suficientemente precisa del comportamiento de la misma.

Las condiciones de apoyo que se consideran, se corresponden con las disposiciones constructivas existentes.

Se consideran a su vez los incrementos producidos en los esfuerzos por causa de las deformaciones (efectos de 2º orden) allí donde no resulten despreciables.

En el análisis estructural se han tenido en cuenta las diferentes fases de la obra, incluyendo el efecto del apeo provisional de los forjados cuando así fuere necesario.

La estructura está formada por pórticos de acero y cerchas trianguladas.

Durante el proceso constructivo no se producirán solicitaciones que aumenten las existentes en el edificio.

### Estados límite últimos

La verificación de la capacidad portante de la estructura de acero se ha comprobado para el estado límite último de estabilidad, en donde:

$E_{d,dst} \leq E_{d,stb}$	siendo: $E_{d,dst}$ el valor de cálculo del efecto de las acciones desestabilizadoras $E_{d,stb}$ el valor de cálculo del efecto de las acciones estabilizadoras
----------------------------	--

y para el estado límite último de resistencia, en donde:

$E_d \leq R_d$	siendo: $E_d$ el valor de cálculo del efecto de las acciones $R_d$ el valor de cálculo de la resistencia correspondiente
----------------	--

Al evaluar  $E_d$  y  $R_d$ , se han tenido en cuenta los efectos de segundo orden de acuerdo con los criterios establecidos en el Documento Básico.

### Estados límite de servicio

Para los diferentes estados límite de servicio se ha verificado que:

$E_{ser} \leq C_{lim}$	siendo: $E_{ser}$ el efecto de las acciones de cálculo; $C_{lim}$ Valor límite para el mismo efecto.
------------------------	--

### Geometría

En la dimensión de la geometría de los elementos estructurales se ha utilizado como valor de cálculo el valor nominal de proyecto.

### 2. Durabilidad

Se han considerado las estipulaciones del apartado "3 Durabilidad" del "Documento Básico SE-A. Seguridad estructural. Estructuras de acero", y que se recogen en el presente proyecto en el apartado de "Pliego de Condiciones Técnicas".

Se han de incluir dichas consideraciones en el pliego de condiciones

### 3. Materiales

El tipo de acero utilizado en chapas y perfiles es:

Designación	Espesor nominal $t$ (mm)			$f_u$ (N/mm <sup>2</sup> )	Temperatura del ensayo Charpy °C
	$f_y$ (N/mm <sup>2</sup> )				
	$t \leq 16$	$16 < t \leq 40$	$40 < t \leq 63$	$3 \leq t \leq 100$	
S235JR S235J0 S235J2	235	225	215	360	20 0 -20
S275JR S275J0 S275J2	275	265	255	410	2 0 -20
S355JR S355J0 S355J2 S355K2	355	345	335	470	20 0 -20 -20 <sup>(1)</sup>
S450J0	450	430	410	550	0

(1) Se le exige una energía mínima de 40J.

$f_y$  tensión de límite elástico del material

$f_u$  tensión de rotura

#### 4. Análisis estructural

La comprobación ante cada estado límite se realiza en dos fases: determinación de los efectos de las acciones (esfuerzos y desplazamientos de la estructura) y comparación con la correspondiente limitación (resistencias y flechas y vibraciones admisibles respectivamente). En el contexto del "Documento Básico SE-A. Seguridad estructural. Estructuras de acero" a la primera fase se la denomina de *análisis* y a la segunda de *dimensionado*.

#### 5. Estados límite últimos

La comprobación frente a los estados límites últimos supone la comprobación ordenada frente a la resistencia de las secciones, de las barras y las uniones.

El valor del límite elástico utilizado será el correspondiente al material base según se indica en el apartado 3 del "Documento Básico SE-A. Seguridad estructural. Estructuras de acero". No se considera el efecto de endurecimiento derivado del conformado en frío o de cualquier otra operación.

Se han seguido los criterios indicados en el apartado "6 Estados límite últimos" del "Documento Básico SE-A. Seguridad estructural. Estructuras de acero" para realizar la comprobación de la estructura, en base a los siguientes criterios de análisis:

- a) Descomposición de la barra en secciones y cálculo en cada uno de ellas de los valores de resistencia:
  - Resistencia de las secciones a tracción
  - Resistencia de las secciones a corte
  - Resistencia de las secciones a compresión
  - Resistencia de las secciones a flexión
  - Interacción de esfuerzos:
    - Flexión compuesta sin cortante
    - Flexión y cortante
    - Flexión, axil y cortante

- b) Comprobación de las barras de forma individual según esté sometida a:
- Tracción
  - Compresión
- Se deberá especificar por el proyectista si la estructura es traslacional o intraslacional
- Flexión
  - Interacción de esfuerzos:
    - Elementos flectados y traccionados
    - Elementos comprimidos y flectados

#### **6. Estados límite de servicio**

Para las diferentes situaciones de dimensionado se ha comprobado que el comportamiento de la estructura en cuanto a deformaciones, vibraciones y otros estados límite, está dentro de los límites establecidos en el apartado "7.1.3. Valores límites" del "Documento Básico SE-A. Seguridad estructural. Estructuras de acero".

## NCSE-02

## Norma de construcción sismorresistente

R.D. 997/2002, de 27 de septiembre, por el que se aprueba la Norma de construcción sismorresistente: parte general y edificación (NCSR-02)

### Ámbito de aplicación de la Norma

**No es obligatoria la aplicación de la norma NCSE-02 para esta edificación**, pues se trata de una obra en dos de las plantas de un edificio, de normal importancia situada en una zona de aceleración sísmica básica  $a_b$  inferior a 0,04 g, conforme al artículo 1.2.1. y al *Mapa de Peligrosidad* de la figura 2.1. de la mencionada norma.

Por ello, no se han evaluado acciones sísmicas, no se han comprobado los estado límite últimos con las combinaciones de acciones incluyendo las sísmicas, ni se ha realizado el análisis espectral de la estructura.

## EHE 08

## Instrucción de hormigón estructural

No se intrduce hormigón en la presente reforma de cubierta. No es de aplicación.

## CTE – SI

## Seguridad en caso de Incendio

### Tipo de proyecto y ámbito de aplicación del Documento Básico SI

#### Características generales

#### SI 1 Propagación interior

1. Compartimentación en sectores de incendio
2. Locales y zonas de riesgo especial
3. Espacios ocultos. Paso de instalaciones a través de elementos de compartimentación
4. Reacción al fuego de los elementos constructivos, decorativos y de mobiliario

#### SI 2 Propagación exterior

7. Medianerías y Fachadas
8. Cubiertas

#### SI 3 Evacuación de ocupantes

1. Compatibilidad de los elementos de evacuación
2. Cálculo de la ocupación
3. Número de salidas y longitud de los recorridos de evacuación
4. Dimensionado de los medios de evacuación.

5. Protección de las escaleras
6. Puertas situadas en recorridos de evacuación
7. Señalización de los medios de evacuación
8. Control del humo de incendio

**SI 4 Detección, control y extinción del incendio**

1. Dotación de instalaciones de protección contra incendios
2. Señalización de las instalaciones manuales de protección contra incendios

**SI 5 Intervención de los bomberos**

1. Condiciones de aproximación y de entorno. Condiciones del espacio de maniobra
2. Accesibilidad por fachada

**SI 6 Resistencia al fuego de la estructura**

1. Generalidades
2. Resistencia al fuego de la estructura



El objetivo del requisito básico “Seguridad en caso de Incendio” consiste en reducir a límites aceptables el riesgo de que los usuarios de un edificio sufran daños derivados de un incendio de origen accidental, como consecuencia de las características del proyecto y construcción del edificio, así como de su mantenimiento y uso previsto (Artículo 11 de la Parte I de CTE).

El cumplimiento del Documento Básico de “Seguridad en caso de Incendio” en edificios, se acredita mediante el cumplimiento de las 6 exigencias básicas SI y de la Guía de aplicación del CTE DAV-SI (Documento de Aplicación a edificios de uso residencial Edificio).

Por ello, los elementos de protección, las diversas soluciones constructivas que se adopten y las instalaciones previstas, no podrán modificarse, ya que quedarían afectadas las exigencias básicas de seguridad en caso de incendio.

La puesta en funcionamiento de las instalaciones previstas requiere la presentación, ante el órgano competente de la Comunidad Autónoma, del certificado de la empresa instaladora firmado por un técnico titulado competente de su plantilla (Art. 18 del RIPCI).

### Tipo de proyecto y ámbito de aplicación del Documento Básico SI

Esta cubierta de pabellón es una instalación abierta, de uso ocasional, no residencial, sin carga de fuego, por lo que esta en las causas de exclusión del CTE, conforme a la parte I.

#### “Artículo 2. Ámbito de aplicación

**2. El CTE se aplicará a las obras de edificación de nueva construcción, excepto a aquellas construcciones de sencillez técnica y de escasa entidad constructiva, que no tengan carácter residencial o público, ya sea de forma eventual o permanente, que se desarrollen en una sola planta y no afecten a la seguridad de las personas”.**

La aplicación del DB SI tiene como finalidad satisfacer el requisito básico SI, el cual tiene por objetivo “... reducir a límites aceptables el riesgo de que los usuarios de un edificio sufran daños derivados de un incendio de origen accidental (Parte I, art. 11.1). Por tanto, la aplicación de las condiciones del DB SI es exigible en la medida en que exista riesgo para las personas y voluntaria si únicamente existe riesgo para los bienes.

Tipo de proyecto:	BÁSICO + EJECUCIÓN
Tipo de obras previstas:	REFORMA
Uso:	DEPORTIVO

### Características generales de la edificio

Superficie útil de uso de edificio:	806,05 m <sup>2</sup>
Número total de plantas:	1
Máxima longitud de recorrido de evacuación:	23,50 m
Altura máxima de evacuación ascendente: 0 m (sotano ocupación 0)	
Altura máxima de evacuación descendente:	0 m
Longitud de la rampa:	0 m
Pendiente de la rampa:	0 %
Ocupación:	0 personas

**Se ha considerado una opucación nula, pues el objeto del presente Proyecto no es la entrega al uso público del mismo, tan solo reparar su cubierta para evitar un mayor deterioro del conjunto de la edificación. Tras la obra recogida en el presente Proyecto será preciso realizar algún tipo de actuación complementaria que no es recogida en este Proyecto para poder abrir y entragar al uso público la presente instalación deportiva.**

La estructura metálica de la cubierta (cerchas y correas) recibirán un tratamiento para conseguir una resistencia al fuego R-30. La estructura vertical de los pilares está parcialmente protegida por machones de ladrillo. El barniz del panel de cubierta es ignífugo.

## **CTE – SUA**

## **Seguridad de Utilización y Accesibilidad**

### **SUA 1 Seguridad frente al riesgo de caídas**

5. Resbaladicidad de los suelos
6. Discontinuidades en el pavimento
7. Desniveles
8. Escaleras y rampas
9. Limpieza de los acristalamientos exteriores

### **SUA 2 Seguridad frente al riesgo de impacto o atrapamiento**

1. Impacto
2. Atrapamiento

### **SUA 3 Seguridad frente al riesgo de aprisionamiento**

### **SUA 4 Seguridad frente al riesgo causado por iluminación inadecuada**

1. Alumbrado normal
2. Alumbrado de emergencia

### **SUA 5 Seguridad frente al riesgo causado por situaciones con alta ocupación**

### **SUA 6 Seguridad frente al riesgo de ahogamiento**

### **SUA 7 Seguridad frente al riesgo causado por vehículos en movimiento**

### **SUA 8 Seguridad frente al riesgo causado por la acción del rayo**

### **SUA 9 Accesibilidad**

## CTE – SUA

## Seguridad de Utilización y accesibilidad

El objetivo del requisito básico “Seguridad de utilización y accesibilidad” consiste en reducir a límites aceptables el riesgo de que los usuarios sufran daños inmediatos durante el uso previsto de los edificios, como consecuencia de sus características de diseño, construcción y mantenimiento (Artículo 12 de la Parte I de CTE).

El cumplimiento del Documento Básico de “Seguridad de utilización y accesibilidad” en edificios de nueva construcción, se acredita mediante el cumplimiento de las 9 exigencias básicas SUA y de la Guía de aplicación del CTE DAV-SU (Documento de Aplicación a edificios de uso residencial Edificio).

Por ello, los elementos de seguridad y protección, las diversas soluciones constructivas que se adopten y las instalaciones previstas, no podrán modificarse, ya que quedarían afectadas las exigencias básicas de utilización y accesibilidad.

### SUA 1 Seguridad frente al riesgo de caídas

**EXIGENCIA BÁSICA SUA 1:** Se limitará el riesgo de que los usuarios sufran caídas, para lo cual los suelos serán adecuados para favorecer que las personas no resbalen, tropiecen o se dificulte la movilidad. Asimismo se limitará el riesgo de caídas en huecos, en cambios de nivel y en escaleras y rampas, facilitándose la limpieza de los acristalamientos exteriores en condiciones de seguridad.

#### 1. Resbaladidad de los suelos

No hay intervención sobre el suelo.

#### 2. Discontinuidades en el pavimento

No hay suelos.

#### 3. Desniveles

No hay

#### 4. Escaleras y rampas

No hay

#### 5. Limpieza de los acristalamientos exteriores

No hay.

### SUA 2 Seguridad frente al riesgo de impacto o atrapamiento

**EXIGENCIA BÁSICA SUA 2:** Se limitará el riesgo de que los usuarios puedan sufrir impacto o atrapamiento con elementos fijos o practicables del edificio.

#### 1. Impacto

Con elementos fijos      Altura libre de pasos      2,50 m y 2,10 m > 2,20 m.

## 2. Atrapamiento

No hay puertas.

### **SUA 3** Seguridad frente al riesgo de aprisionamiento

**EXIGENCIA BÁSICA SUA 3:** Se limitará el riesgo de que los usuarios puedan accidentalmente quedar aprisionados en recintos.

### **SUA 4** Seguridad frente al riesgo causado por iluminación inadecuada

**EXIGENCIA BÁSICA SUA 4:** Se limitará el riesgo de daños a las personas como consecuencia de una iluminación inadecuada en zonas de circulación de los edificios, tanto interiores como exteriores, incluso en caso de emergencia o de fallo del alumbrado normal.

No es preceptivo para el uso de CUBIERTA DE PABELLÓN.

### **SUA 5** Seguridad frente al riesgo causado por situaciones con alta ocupación

**EXIGENCIA BÁSICA SUA 5:** Se limitará el riesgo derivado de situaciones con alta ocupación facilitando la circulación de las personas y la sectorización con elementos de protección y contención en previsión del riesgo de aplastamiento.

Esta exigencia básica no es de aplicación para el uso considerado.

### **SUA 6** Seguridad frente al riesgo de ahogamiento

**EXIGENCIA BÁSICA SUA 6:** Se limitará el riesgo de caídas que puedan derivar en ahogamiento en piscinas, depósitos, pozos y similares mediante elementos que restrinjan el acceso.

No es preceptivo

### **SUA 7** Seguridad frente al riesgo causado por vehículos en movimiento

**EXIGENCIA BÁSICA SUA 7:** Se limitará el riesgo causado por vehículos en movimiento atendiendo a los tipos de pavimento y la señalización y protección de las zonas de circulación rodada y de las personas.

Esta exigencia básica no es de aplicación para el uso considerado.

### **SUA 8** Seguridad frente al riesgo causado por la acción del rayo

**EXIGENCIA BÁSICA SUA 8:** Se limitará el riesgo de electrocución y de incendio causado por la acción del rayo, mediante instalaciones adecuadas de protección contra el rayo.

### 1. Procedimiento de verificación

**Frecuencia esperada de impactos  $N_e = N_g \cdot A_e \cdot C_1 \cdot 10^{-6} = 0,0030$  impactos / año**

Densidad de impactos sobre el terreno en :	<b><math>N_g = 2,00</math></b> impactos / año $km^2$
Altura del edificio en el perímetro:	<b><math>H = 14</math> m</b>
Superficie de captura equivalente del edificio:	<b><math>A_e = 3000</math> <math>m^2</math></b>
Coefficiente relacionado con el entorno:	<b><math>C_1 = 0,5</math></b>

Según Mapa del apartado 1 del DB SU 8	
Zona de Toledo capital:	<b><math>N_g = 2,00</math></b> impactos / año $km^2$

**Riesgo admisible  $N_a = \frac{5,5}{C_2 \times C_3 \times C_4 \times C_5} \cdot 10^{-3} = 0,0055$  impactos / año**

Coefficiente tipo de construcción:	$C_2 = 1$	Estructura metálica y cubierta hormigón
Coefficiente contenido del edificio:	$C_3 = 1$	Edificio con contenido no inflamable
Coefficiente uso del edificio:	$C_4 = 1$	Residencial Edificio unifamiliar
Coefficiente necesidad de continuidad:	$C_5 = 1$	Residencial Edificio unifamiliar

Puesto que  $N_e \leq N_a$ , **no es necesaria la instalación de protección contra el rayo.**

### **SUA 9** Accesibilidad

**EXIGENCIA BÁSICA SUA 9:** Con el fin de facilitar el acceso y la utilización no discriminatoria, independiente y segura de los edificios a las personas con discapacidad se cumplirán las condiciones funcionales y de dotación de elementos accesibles que se establecen en este apartado.

Al ser el presente Proyecto tan solo de una cubierta y su estructura, no es necesario justificar este apartado.

### **HS 1 Protección frente a la humedad**

1. Muros en contacto con el terreno
2. Suelos
3. Fachadas
4. Cubiertas

### **HS 2 Recogida y evacuación de residuos**

1. Almacén de contenedores y espacio de reserva para recogida centralizada
2. Espacio de almacenamiento inmediato en las viviendas

### **HS 3 Calidad del aire interior**

1. Caracterización y cuantificación de las exigencias
2. Diseño de viviendas
3. Diseño de trasteros y zonas comunes
4. Diseño de garajes
5. Dimensionado

### **HS 4 Suministro de agua**

1. Caracterización y cuantificación de las exigencias
2. Diseño de la instalación
3. Dimensionado de las instalaciones y materiales utilizados

### **HS 5 Evacuación de aguas residuales**

1. Descripción general
2. Descripción del sistema de evacuación y sus componentes
3. Dimensionado de la red de evacuación de aguas residuales
4. Dimensionado de la red de aguas pluviales
5. Dimensionado de los colectores de tipo mixto
6. Dimensionado de la red de ventilación

**HS 1**

**Protección frente a la humedad**

**1.- MUROS EN CONTACTO CON EL TERRENO**

No hay. Al ser el presente Proyecto tan solo de una cubierta y su estructura, no es necesario justificar este apartado.

**2.- SUELOS**

No hay. Al ser el presente Proyecto tan solo de una cubierta y su estructura, no es necesario justificar este apartado.

**3.- FACHADAS Y MEDIANERAS DESCUBIERTAS**

No hay. Al ser el presente Proyecto tan solo de una cubierta y su estructura, no es necesario justificar este apartado.

**4.- CUBIERTAS**

**4.1.- Condiciones de las soluciones constructivas**

**Cubierta inclinada de teja cerámica plana sobre panel termochip.**

Tipo:

**No transitable**

**Formación de pendientes:**

Pendiente mínima/máxima:

**1.0 % / 15.0 %<sup>(1)</sup>**

**Aislante térmico<sup>(2)</sup>:**

40 mm de poliestireno extruido

Transmitancia térmica: 0,652 W/m<sup>2</sup>°C

Cara interior (mm)	Espesor núcleo (mm)	Cara exterior (mm)	Dimensiones (mm)			Paneles / palet	m <sup>2</sup> panel / palet	Peso panel (kg/m <sup>2</sup> )	Carga máxima (kN/m <sup>2</sup> )	Carga a L/200 (kN/m <sup>2</sup> ) <sup>(1)</sup>	Transmit. térmica (W/m <sup>2</sup> °C)
			Grosor	Largo	Ancho						
10	40	16	66	2400	550	34	44,880	16,050	865	220	0,652
				3000			56,100				
10	40	19	69	2400	550	32	42,240	18,000	902	230	0,650
				3000			52,800				
10	50	16	76	2400	550	30	39,600	16,400	995	254	0,550
				3000			49,500				
10	50	19	79	2400	550	28	36,960	18,350	1035	263	0,540
				3000			46,200				
10	60	16	86	2400	550	26	34,320	16,750	1125	286	0,480
				3000			42,900				
10	60	19	89	2400	550	26	34,320	18,700	1205	307	0,476
				3000			42,900				
10	80	16	106	2400	550	22	29,040	17,450	1390	355	0,380
				3000			36,300				
10	80	19	109	2400	550	20	26,400	19,400	1425	363	0,374
				3000			33,000				
10	100	16	126	2400	550	18	23,760	18,150	1585	404	0,310
				3000			29,700				

#### Tipo de impermeabilización:

La de la propia cubierta y una lámina transpirable tipo Maydilit. Casnalón y bajantes.

#### 4.2.- Puntos singulares de las cubiertas

Deben respetarse las condiciones de disposición de bandas de refuerzo y de terminación, las de continuidad o discontinuidad, así como cualquier otra que afecte al diseño, relativas al sistema de impermeabilización que se emplee.

Encuentro de la cubierta con un sumidero o un canalón:

- El sumidero o el canalón debe ser una pieza prefabricada, de un material compatible con el tipo de impermeabilización que se utilice y debe disponer de un ala de 10 cm de anchura como mínimo en el borde superior.
- El sumidero o el canalón debe estar provisto de un elemento de protección para retener los sólidos que puedan obturar la bajante. En cubiertas transitables este elemento debe estar enrasado con la capa de protección y en cubiertas no transitables, este elemento debe sobresalir de la capa de protección.
- El elemento que sirve de soporte de la impermeabilización debe rebajarse alrededor de los sumideros o en todo el perímetro de los canalones (véase la siguiente figura) lo suficiente para que después de haberse dispuesto el impermeabilizante siga existiendo una pendiente adecuada en el sentido de la evacuación.

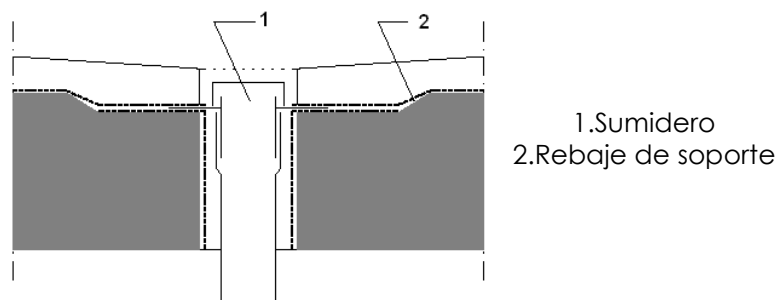

- La impermeabilización debe prolongarse 10 cm como mínimo por encima de las alas.



- La unión del impermeabilizante con el sumidero o el canalón debe ser estanca.
- Cuando el sumidero se disponga en la parte horizontal de la cubierta, debe situarse separado 50 cm como mínimo de los encuentros con los paramentos verticales o con cualquier otro elemento que sobresalga de la cubierta.
- El borde superior del sumidero debe quedar por debajo del nivel de escorrentía de la cubierta.
- Cuando el sumidero se disponga en un paramento vertical, el sumidero debe tener sección rectangular. Debe disponerse un impermeabilizante que cubra el ala vertical, que se extienda hasta 20 cm como mínimo por encima de la protección de la cubierta y cuyo remate superior se haga según lo descrito en el apartado 2.4.4.1.2 de DB HS 1 Protección frente a la humedad.
- Cuando se disponga un canalón su borde superior debe quedar por debajo del nivel de escorrentía de la cubierta y debe estar fijado al elemento que sirve de soporte.
- Cuando el canalón se disponga en el encuentro con un paramento vertical, el ala del canalón de la parte del encuentro debe ascender por el paramento y debe disponerse una banda impermeabilizante que cubra el borde superior del ala, de 10 cm como mínimo de anchura centrada sobre dicho borde resuelto según lo descrito en el apartado 2.4.4.1.2 de DB HS 1 Protección frente a la humedad.

#### Rebosaderos:

- En las cubiertas planas que tengan un paramento vertical que las delimite en todo su perímetro, deben disponerse rebosaderos en los siguientes casos:
  - a) Cuando en la cubierta exista una sola bajante;
  - b) Cuando se prevea que, si se obtura una bajante, debido a la disposición de las bajantes o de los faldones de la cubierta, el agua acumulada no pueda evacuar por otras bajantes;
  - c) Cuando la obturación de una bajante pueda producir una carga en la cubierta que comprometa la estabilidad del elemento que sirve de soporte resistente.
- La suma de las áreas de las secciones de los rebosaderos debe ser igual o mayor que la suma de las de bajantes que evacuan el agua de la cubierta o de la parte de la cubierta a la que sirven.
  - El rebosadero debe disponerse a una altura intermedia entre la del punto más bajo y la del más alto de la entrega de la impermeabilización al paramento vertical (véase la siguiente figura) y en todo caso a un nivel más bajo de cualquier acceso a la cubierta.

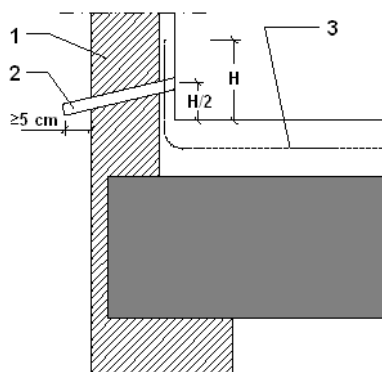

- 1.Paramento vertical
- 2.Rebosadero
- 3.Impermeabilización

- El rebosadero debe sobresalir 5 cm como mínimo de la cara exterior del paramento vertical y disponerse con una pendiente favorable a la evacuación.

Encuentro de la cubierta con elementos pasantes:

- Los elementos pasantes deben situarse separados 50 cm como mínimo de los encuentros con los paramentos verticales y de los elementos que sobresalgan de la cubierta.
- Deben disponerse elementos de protección prefabricados o realizados in situ, que deben ascender por el elemento pasante 20 cm como mínimo por encima de la protección de la cubierta.

Anclaje de elementos:

- Los anclajes de elementos deben realizarse de una de las formas siguientes:
  - a) Sobre un paramento vertical por encima del remate de la impermeabilización;
  - b) Sobre la parte horizontal de la cubierta de forma análoga a la establecida para los encuentros con elementos pasantes o sobre una bancada apoyada en la misma.

Rincones y esquinas:

- En los rincones y las esquinas deben disponerse elementos de protección prefabricados o realizados in situ hasta una distancia de 10 cm como mínimo desde el vértice formado por los dos planos que conforman el rincón o la esquina y el plano de la cubierta.

Accesos y aberturas:

- Los accesos y las aberturas situados en un paramento vertical deben realizarse de una de las formas siguientes:
  - a) Disponiendo un desnivel de 20 cm de altura como mínimo por encima de la protección de la cubierta, protegido con un impermeabilizante que lo cubra y ascienda por los laterales del hueco hasta una altura de 15 cm como mínimo por encima de dicho desnivel;
  - b) Disponiéndolos retranqueados respecto del paramento vertical 1 m como mínimo. El suelo hasta el acceso debe tener una pendiente del 10% hacia fuera y debe ser tratado como la cubierta, excepto para los casos de accesos en balconeras que vierten el agua libremente sin antepechos, donde la pendiente mínima es del 1%.
- Los accesos y las aberturas situados en el paramento horizontal de la cubierta deben realizarse disponiendo alrededor del hueco un antepecho de una altura por encima de la protección de la cubierta de 20 cm como mínimo e impermeabilizado según lo descrito en el apartado 2.4.4.1.2 de DB HS 1 Protección frente a la humedad.

## **HS 2** Recogida y evacuación de residuos

No se generan residuos

## **HS 3** Calidad del aire interior

Edificación abierta

**HS 4 Suministro de agua**

No existe

**HS 5 Evacuación de aguas**

**Descripción General:**

- 1.1. Objeto:** El objeto de estas instalaciones es la evacuación de aguas pluviales, fecales y drenajes.
  - Separativo
- 1.2. Características del de Acometida:**
  - Público.
  - Privado. (en caso de urbanización en el interior de la parcela).
  - Unitario / Mixto
- Cotas y Capacidad de la Red:**
  - Cota alcantarillado > Cota de evacuación
  - Cota alcantarillado < Cota de evacuación (Implicó definir estación de bombeo)

**2. Descripción del sistema de evacuación y sus partes.**

El edificio recoge las aguas pluviales en unos canalones perimetrales y los conduce mediante bajante al punto adecuado.

- Características de la Red de Evacuación del Edificio:** Red separativa hasta la salida del edificio, formada por ramales, cierres hidráulicos, bajantes y colectores enterrados de PVC. Antes de la conexión a la red municipal se dispone un pozo de registro (Ver planos de saneamiento y dimensionado).
  - Separativa total.
  - Separativa hasta salida edificio.
  - Red enterrada.
  - Red colgada.
  - Otros aspectos de interés:

**Desagües y derivaciones**

**Partes específicas de la red de**

Material:	Libre
Sifón individual:	

<b>evacuación:</b> (Descripción de cada parte fundamental)	Bote sifónico:	
	<b>Bajantes</b>	Indicar material y situación exterior por patios o interiores en patinillos registrables /no registrables de instalaciones
	Material:	Cobre
	Situación:	En fachada
	<b>Colectores</b>	Características incluyendo acometida a la red de alcantarillado
	Materiales:	Tubos de PVC
	Situación:	

**HE 0 Limitación de consumo energético**

**HE 1 Limitación de la demanda energética**

1. Ámbito de aplicación
2. Datos previos
3. Fichas de cálculo y comprobación

**HE 2 Rendimiento de las instalaciones térmicas**

1. Justificación del cumplimiento del Reglamento de Instalaciones Térmicas En Los Edificios y sus Instrucciones Técnicas Complementarias. R.D. 1751/1998 31 Julio, B.O.E. 5 Agosto 1998. RITE – ITE.

**HE 3 Eficiencia energética de las instalaciones de iluminación**

**HE 4 Contribución solar mínima de agua caliente sanitaria**

1. Cuantificación de exigencias y datos de cálculo
2. Fichas resumen de características y cálculo de la instalación

**HE 5 Contribución fotovoltaica mínima de energía eléctrica**

## HE 1 Limitación de la demanda energética

### SECCIÓN HE-1 LIMITACIÓN DE LA DEMANDA ENERGÉTICA:

Ámbito de aplicación	X	Nacional	Autonómico	Local
	X	Edificios de nueva construcción		
		Modificaciones, Reformas o Rehabilitaciones de edificios existentes con Su > 1.000 m <sup>2</sup> donde se renueve más del 25% del total de sus cerramientos		
	X	Edificios aislados con Su > 50 m <sup>2</sup>		

## HE 2 Rendimiento de las instalaciones térmicas

Edificación abierta.

## HE 3 Eficiencia energética de las instalaciones de iluminación

No tiene instalación de iluminación.

## HE 4 Contribución solar mínima

Edificio sin demanda de ACS.

## HE 5 Contribución fotovoltaica mínima a la instalación eléctrica

**EXIGENCIA BÁSICA HE 5:** En los edificios que así se establezca en este CTE, se incorporarán sistemas de captación y transformación de energía solar en energía eléctrica por procedimientos fotovoltaicos para uso propio o suministro a la red.

### Ámbito de aplicación:

La edificación proyectada no se encuentra dentro del ámbito de aplicación por el que sea exigible la contribución fotovoltaica de energía eléctrica, de acuerdo con la tabla 1.1, DB HE 5.

Edificación abierta, sin cerramientos. Excluida de su aplicación.

## CUMPLIMIENTO DE OTROS REGLAMENTOS Y DISPOSICIONES

### ACCESIBILIDAD

El Código de Accesibilidad de Castilla-La Mancha, aprobado por Decreto 158/1997 ( D.O.C.M. 5-Diciembre-1997), desarrolla la Ley 1/1994, de 24 de mayo de Accesibilidad y Eliminación de Barreras de Castilla-La Mancha ( D.O.C.M. 24-Junio-1994), siendo de obligado cumplimiento.

A los efectos previstos en el Artículo 8 del Código de Accesibilidad, el edificio objeto de proyecto tiene la consideración de instalación y edificio de uso público, por lo que será de plena aplicación el Artículo 19 que exige la accesibilidad en todos los espacios comunitarios de los edificios, establecimientos e instalaciones de uso público, con arreglo al Anexo 2 ( Normas de Accesibilidad en la Edificación) del decreto.

Así pues, según el Anexo 2, tendremos:

#### **Instalaciones deportivas (Anexo 2; Artículo 2.3.6.b):**

El itinerario proyectado entre la calle San Lázaro y el pabellón es accesible, cuenta con pavimento antideslizante y carece de desniveles y escalones.

## 4. ANEXOS.

### 4.1.- CÁLCULO DE ESTRUCTURA

Se ha procedido a recalcular la estructura mediante el programa Cypecad. Aunque el edificio ha mantenido su estructura estable en el tiempo, de acuerdo a la normativa actual es preciso reforzar la misma conforme a lo expresado anteriormente.

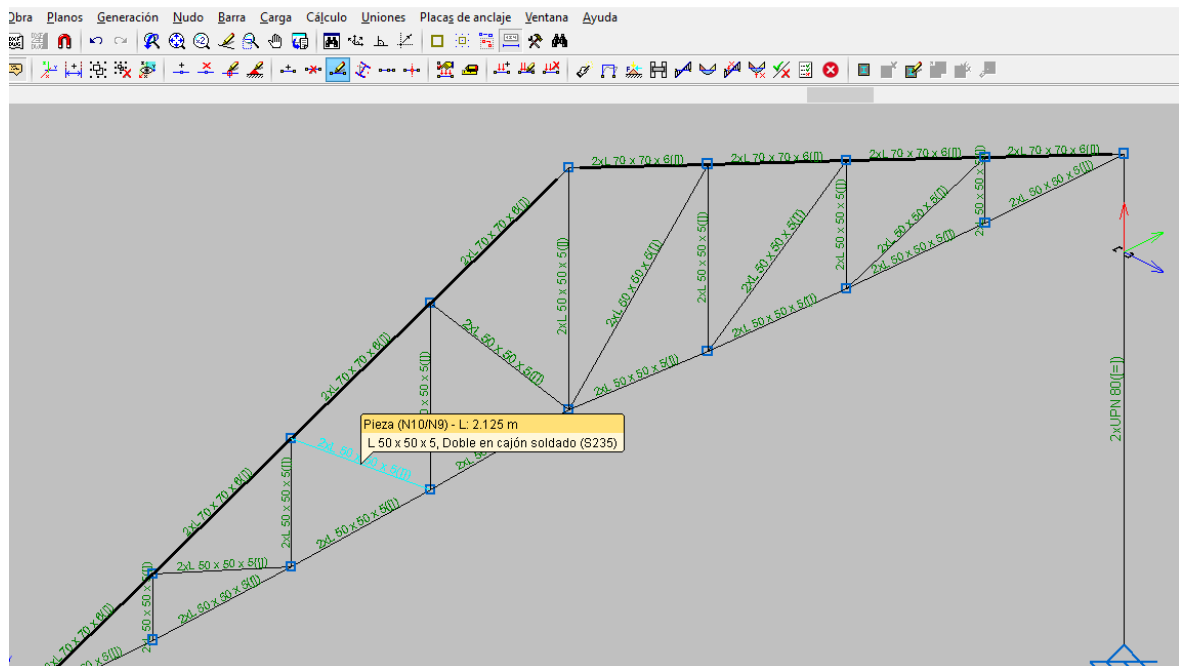
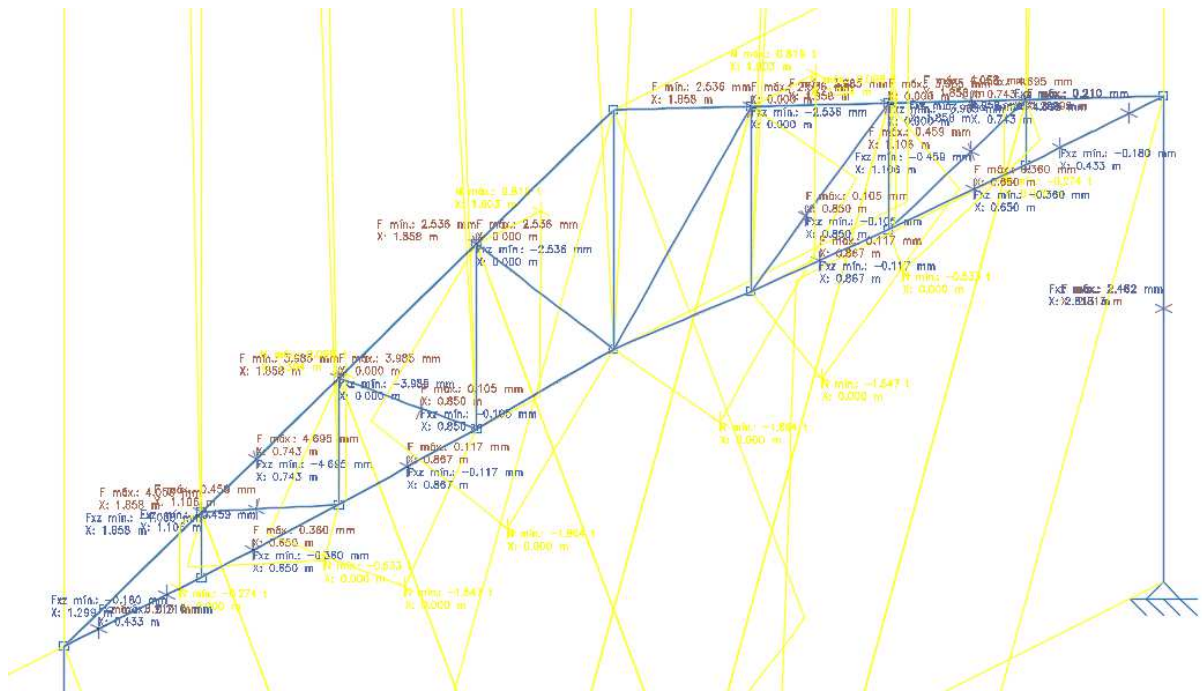



## ÍNDICE

<b>1.- DATOS DE OBRA</b>	2
<b>1.1.- Normas consideradas</b>	2
<b>1.2.- Estados límite</b>	2
1.2.1.- Situaciones de proyecto	2
<b>2.- ESTRUCTURA</b>	3
<b>2.1.- Geometría</b>	3
2.1.1.- Nudos	3
2.1.2.- Barras	3
<b>2.2.- Cargas</b>	6
2.2.1.- Barras	6
<b>2.3.- Resultados</b>	7
2.3.1.- Nudos	7
2.3.2.- Barras	10

**1.- DATOS DE OBRA****1.1.- Normas consideradas**

Aceros laminados y armados: CTE DB SE-A

**1.2.- Estados límite**

E.L.U. de rotura. Acero laminado	CTE Cota de nieve: Altitud inferior o igual a 1000 m
Desplazamientos	Acciones características

**1.2.1.- Situaciones de proyecto**

Para las distintas situaciones de proyecto, las combinaciones de acciones se definirán de acuerdo con los siguientes criterios:

- **Con coeficientes de combinación**

- **Sin coeficientes de combinación**

- Donde:

$G_k$  Acción permanente

$Q_k$  Acción variable

$\gamma_G$  Coeficiente parcial de seguridad de las acciones permanentes

$\gamma_{Q,1}$  Coeficiente parcial de seguridad de la acción variable principal

$\gamma_{Q,i}$  Coeficiente parcial de seguridad de las acciones variables de acompañamiento

$\psi_{p,1}$  Coeficiente de combinación de la acción variable principal

$\psi_{a,i}$  Coeficiente de combinación de las acciones variables de acompañamiento

Para cada situación de proyecto y estado límite los coeficientes a utilizar serán:

**E.L.U. de rotura. Acero laminado: CTE DB SE-A**

<b>Persistente o transitoria</b>				
	Coeficientes parciales de seguridad ( $\gamma$ )		Coeficientes de combinación ( $\psi$ )	
	Favorable	Desfavorable	Principal ( $\psi_p$ )	Acompañamiento ( $\psi_a$ )
Carga permanente (G)	0.800	1.350	-	-

**Desplazamientos**

<b>Acciones variables sin sismo</b>		
	Coeficientes parciales de seguridad ( $\gamma$ )	
	Favorable	Desfavorable
Carga permanente (G)	1.000	1.000



## 2.- ESTRUCTURA

### 2.1.- Geometría

#### 2.1.1.- Nudos

Referencias:

$\Delta_x, \Delta_y, \Delta_z$ : Desplazamientos prescritos en ejes globales.

$\theta_x, \theta_y, \theta_z$ : Giros prescritos en ejes globales.

Cada grado de libertad se marca con 'X' si está coaccionado y, en caso contrario, con '-'.

Nudos										
Referencia	Coordenadas			Vinculación exterior						Vinculación interior
	X (m)	Y (m)	Z (m)	$\Delta_x$	$\Delta_y$	$\Delta_z$	$\theta_x$	$\theta_y$	$\theta_z$	
N1	0.000	0.000	0.000	X	X	X	-	-	-	Empotrado
N2	0.000	0.000	5.000	-	-	-	-	-	-	Empotrado
N3	0.000	13.860	0.000	X	X	X	-	-	-	Empotrado
N4	0.000	13.860	5.000	-	-	-	-	-	-	Empotrado
N5	0.000	6.930	7.690	-	-	-	-	-	-	Empotrado
N6	0.000	1.732	5.000	-	-	-	-	-	-	Empotrado
N7	0.000	1.732	5.673	-	-	-	-	-	-	Empotrado
N8	0.000	3.465	5.041	-	-	-	-	-	-	Empotrado
N9	0.000	3.465	6.345	-	-	-	-	-	-	Empotrado
N10	0.000	5.197	5.115	-	-	-	-	-	-	Empotrado
N11	0.000	5.197	7.018	-	-	-	-	-	-	Empotrado
N12	0.000	6.930	5.227	-	-	-	-	-	-	Empotrado
N13	0.000	12.128	5.000	-	-	-	-	-	-	Empotrado
N14	0.000	12.128	5.673	-	-	-	-	-	-	Empotrado
N15	0.000	10.395	5.041	-	-	-	-	-	-	Empotrado
N16	0.000	10.395	6.345	-	-	-	-	-	-	Empotrado
N17	0.000	8.662	5.115	-	-	-	-	-	-	Empotrado
N18	0.000	8.662	7.018	-	-	-	-	-	-	Empotrado

#### 2.1.2.- Barras

##### 2.1.2.1.- Materiales utilizados

Materiales utilizados							
Material		E	$\nu$	G	$f_y$	$\alpha_t$	$\gamma$
Tipo	Designación	(kp/cm <sup>2</sup> )		(kp/cm <sup>2</sup> )	(kp/cm <sup>2</sup> )	(m/m°C)	(t/m <sup>3</sup> )
Acero laminado	S235	2140672.8	0.300	825688.1	2395.5	0.000012	7.850
<p>Notación:</p> <p>E: Módulo de elasticidad</p> <p><math>\nu</math>: Módulo de Poisson</p> <p>G: Módulo de cortadura</p> <p><math>f_y</math>: Límite elástico</p> <p><math>\alpha_t</math>: Coeficiente de dilatación</p> <p><math>\gamma</math>: Peso específico</p>							

**2.1.2.2.- Descripción**

Descripción									
Material		Barra (Ni/Nf)	Pieza (Ni/Nf)	Perfil (Serie)	Longitud (m)	$\beta_{xy}$	$\beta_{xz}$	Lb <sub>Sup.</sub> (m)	Lb <sub>Inf.</sub> (m)
Tipo	Designación								
Acero laminado	S235	N1/N2	N1/N2	2xUPN 140( [= ]) (UPN)	5.000	1.00	1.00	5.000	5.000
		N3/N4	N3/N4	2xUPN 140( [= ]) (UPN)	5.000	1.00	1.00	5.000	5.000
		N2/N7	N2/N5	2xL 90 x 90 x 7( [ ] ) (L)	1.858	1.00	1.00	13.860	1.858
		N7/N9	N2/N5	2xL 90 x 90 x 7( [ ] ) (L)	1.858	1.00	1.00	13.860	1.858
		N9/N11	N2/N5	2xL 90 x 90 x 7( [ ] ) (L)	1.858	1.00	1.00	13.860	1.858
		N11/N5	N2/N5	2xL 90 x 90 x 7( [ ] ) (L)	1.858	1.00	1.00	13.860	1.858
		N4/N14	N4/N5	2xL 90 x 90 x 7( [ ] ) (L)	1.858	1.00	1.00	13.860	1.858
		N14/N16	N4/N5	2xL 90 x 90 x 7( [ ] ) (L)	1.858	1.00	1.00	13.860	1.858
		N16/N18	N4/N5	2xL 90 x 90 x 7( [ ] ) (L)	1.858	1.00	1.00	13.860	1.858
		N18/N5	N4/N5	2xL 90 x 90 x 7( [ ] ) (L)	1.858	1.00	1.00	13.860	1.858
		N6/N7	N6/N7	2xL 50 x 50 x 5( [ ] ) (L)	0.673	1.00	1.00	0.673	0.673
		N8/N7	N8/N7	2xL 50 x 50 x 5( [ ] ) (L)	1.844	1.00	1.00	1.844	1.844
		N8/N9	N8/N9	2xL 50 x 50 x 5( [ ] ) (L)	1.304	1.00	1.00	1.304	1.304
		N10/N9	N10/N9	2xL 50 x 50 x 5( [ ] ) (L)	2.125	1.00	1.00	2.125	2.125
		N10/N11	N10/N11	2xL 50 x 50 x 5( [ ] ) (L)	1.903	1.00	1.00	1.903	1.903
		N12/N11	N12/N11	2xL 50 x 50 x 5( [ ] ) (L)	2.491	1.00	1.00	2.491	2.491
		N12/N5	N12/N5	2xL 50 x 50 x 5( [ ] ) (L)	2.463	1.00	1.00	2.463	2.463
		N13/N14	N13/N14	2xL 50 x 50 x 5( [ ] ) (L)	0.673	1.00	1.00	0.673	0.673
		N15/N14	N15/N14	2xL 50 x 50 x 5( [ ] ) (L)	1.844	1.00	1.00	1.844	1.844
		N15/N16	N15/N16	2xL 50 x 50 x 5( [ ] ) (L)	1.304	1.00	1.00	1.304	1.304
		N17/N16	N17/N16	2xL 50 x 50 x 5( [ ] ) (L)	2.125	1.00	1.00	2.125	2.125
		N17/N18	N17/N18	2xL 50 x 50 x 5( [ ] ) (L)	1.903	1.00	1.00	1.903	1.903
		N12/N18	N12/N18	2xL 50 x 50 x 5( [ ] ) (L)	2.491	1.00	1.00	2.491	2.491
		N2/N6	N2/N6	2xL 50 x 50 x 5( [ ] ) (L)	1.733	1.00	1.00	1.733	1.733
		N6/N8	N6/N8	2xL 50 x 50 x 5( [ ] ) (L)	1.733	1.00	1.00	1.733	1.733
		N8/N10	N8/N10	2xL 50 x 50 x 5( [ ] ) (L)	1.734	1.00	1.00	1.734	1.734
		N10/N12	N10/N12	2xL 50 x 50 x 5( [ ] ) (L)	1.736	1.00	1.00	1.736	1.736
		N17/N12	N17/N12	2xL 50 x 50 x 5( [ ] ) (L)	1.736	1.00	1.00	1.736	1.736
		N15/N17	N15/N17	2xL 50 x 50 x 5( [ ] ) (L)	1.734	1.00	1.00	1.734	1.734
		N13/N15	N13/N15	2xL 50 x 50 x 5( [ ] ) (L)	1.733	1.00	1.00	1.733	1.733
N13/N4	N13/N4	2xL 50 x 50 x 5( [ ] ) (L)	1.733	1.00	1.00	1.733	1.733		

Notación:  
Ni: Nudo inicial  
Nf: Nudo final  
 $\beta_{xy}$ : Coeficiente de pandeo en el plano 'XY'  
 $\beta_{xz}$ : Coeficiente de pandeo en el plano 'XZ'  
Lb<sub>Sup.</sub>: Separación entre arriostramientos del ala superior  
Lb<sub>Inf.</sub>: Separación entre arriostramientos del ala inferior

**2.1.2.3.- Características mecánicas**

Tipos de pieza	
Ref.	Piezas
1	N1/N2 y N3/N4
2	N2/N5 y N4/N5
3	N6/N7, N8/N7, N8/N9, N10/N9, N10/N11, N12/N11, N12/N5, N13/N14, N15/N14, N15/N16, N17/N16, N17/N18, N12/N18, N2/N6, N6/N8, N8/N10, N10/N12, N17/N12, N15/N17, N13/N15 y N13/N4



Características mecánicas									
Material		Ref.	Descripción	A (cm <sup>2</sup> )	Avy (cm <sup>2</sup> )	Avz (cm <sup>2</sup> )	Iyy (cm <sup>4</sup> )	Izz (cm <sup>4</sup> )	It (cm <sup>4</sup> )
Tipo	Designación								
Acero laminado	S235	1	UPN 140, Doble en cajón con presillas, (UPN) Separación entre los perfiles: 100.0 / 100.0 mm	40.80	18.00	15.12	1210.00	3616.35	11.36
		2	L 90 x 90 x 7, Doble en cajón soldado, (L) Cordón discontinuo	24.40	11.62	11.62	325.64	325.64	3.96
		3	L 50 x 50 x 5, Doble en cajón soldado, (L) Cordón discontinuo	9.60	4.50	4.50	39.42	39.42	0.79

*Notación:*  
 Ref.: Referencia  
 A: Área de la sección transversal  
 Avy: Área de cortante de la sección según el eje local 'Y'  
 Avz: Área de cortante de la sección según el eje local 'Z'  
 Iyy: Inercia de la sección alrededor del eje local 'Y'  
 Izz: Inercia de la sección alrededor del eje local 'Z'  
 It: Inercia a torsión  
 Las características mecánicas de las piezas corresponden a la sección en el punto medio de las mismas.

### 2.1.2.4.- Tabla de medición

Tabla de medición						
Material		Pieza (Ni/Nf)	Perfil(Serie)	Longitud (m)	Volumen (m <sup>3</sup> )	Peso (kg)
Tipo	Designación					
Acero laminado	S235	N1/N2	2xUPN 140([=]) (UPN)	5.000	0.020	160.14
		N3/N4	2xUPN 140([=]) (UPN)	5.000	0.020	160.14
		N2/N5	2xL 90 x 90 x 7([ ]) (L)	7.434	0.018	142.39
		N4/N5	2xL 90 x 90 x 7([ ]) (L)	7.434	0.018	142.39
		N6/N7	2xL 50 x 50 x 5([ ]) (L)	0.673	0.001	5.07
		N8/N7	2xL 50 x 50 x 5([ ]) (L)	1.844	0.002	13.90
		N8/N9	2xL 50 x 50 x 5([ ]) (L)	1.304	0.001	9.83
		N10/N9	2xL 50 x 50 x 5([ ]) (L)	2.125	0.002	16.01
		N10/N11	2xL 50 x 50 x 5([ ]) (L)	1.903	0.002	14.34
		N12/N11	2xL 50 x 50 x 5([ ]) (L)	2.491	0.002	18.77
		N12/N5	2xL 50 x 50 x 5([ ]) (L)	2.463	0.002	18.56
		N13/N14	2xL 50 x 50 x 5([ ]) (L)	0.673	0.001	5.07
		N15/N14	2xL 50 x 50 x 5([ ]) (L)	1.844	0.002	13.90
		N15/N16	2xL 50 x 50 x 5([ ]) (L)	1.304	0.001	9.83
		N17/N16	2xL 50 x 50 x 5([ ]) (L)	2.125	0.002	16.01
		N17/N18	2xL 50 x 50 x 5([ ]) (L)	1.903	0.002	14.34
		N12/N18	2xL 50 x 50 x 5([ ]) (L)	2.491	0.002	18.77
		N2/N6	2xL 50 x 50 x 5([ ]) (L)	1.733	0.002	13.06
		N6/N8	2xL 50 x 50 x 5([ ]) (L)	1.733	0.002	13.06
		N8/N10	2xL 50 x 50 x 5([ ]) (L)	1.734	0.002	13.07
		N10/N12	2xL 50 x 50 x 5([ ]) (L)	1.736	0.002	13.08
		N17/N12	2xL 50 x 50 x 5([ ]) (L)	1.736	0.002	13.08
		N15/N17	2xL 50 x 50 x 5([ ]) (L)	1.734	0.002	13.07
N13/N15	2xL 50 x 50 x 5([ ]) (L)	1.733	0.002	13.06		
N13/N4	2xL 50 x 50 x 5([ ]) (L)	1.733	0.002	13.06		

*Notación:*  
 Ni: Nudo inicial  
 Nf: Nudo final

### 2.1.2.5.- Resumen de medición

Resumen de medición				
Material	Serie	Perfil	Longitud	Peso

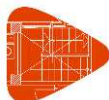

Tipo	Designación		Perfil (m)	Serie (m)	Material (m)	Perfil (m³)	Serie (m³)	Material (m³)	Perfil (kg)	Serie (kg)	Material (kg)
Acero laminado	S235	UPN	UPN 140, Doble en cajón con presillas	10.000		0.041			320.28		
			L 90 x 90 x 7, Doble en cajón soldado	14.868	10.000	0.036	0.041		284.77	320.28	
		L	L 50 x 50 x 5, Doble en cajón soldado	37.013		0.036			278.93		
					51.881	61.881	0.072	0.113		563.70	

### 2.1.2.6.- Medición de las presillas

Medición empresillado					
Acero	Espesor (mm)	Canto (mm)	Longitud (m)	Peso (kg)	Total (kg)
S275	6	40	35.280	66.5	66.5
					66.5

### 2.1.2.7.- Medición de superficies

Acero laminado: Medición de las superficies a pintar				
Serie	Perfil	Superficie unitaria (m²/m)	Longitud (m)	Superficie (m²)
UPN	UPN 140, Doble en cajón con presillas	1.012	10.000	10.120
L	L 90 x 90 x 7, Doble en cajón soldado	0.388	14.868	5.769
	L 50 x 50 x 5, Doble en cajón soldado	0.220	37.013	8.143
<b>Total</b>				<b>24.031</b>
<i>Notas: Dado que no se define el tipo de empresillado, no se ha tenido en cuenta la superficie de las presillas en la medición.</i>				

## 2.2.- Cargas

### 2.2.1.- Barras

Referencias:

'P1', 'P2':

- Cargas puntuales, uniformes, en faja y momentos puntuales: 'P1' es el valor de la carga. 'P2' no se utiliza.
- Cargas trapezoidales: 'P1' es el valor de la carga en el punto donde comienza (L1) y 'P2' es el valor de la carga en el punto donde termina (L2).
- Cargas triangulares: 'P1' es el valor máximo de la carga. 'P2' no se utiliza.
- Incrementos de temperatura: 'P1' y 'P2' son los valores de la temperatura en las caras exteriores o paramentos de la pieza. La orientación de la variación del incremento de temperatura sobre la sección transversal dependerá de la dirección seleccionada.

'L1', 'L2':

- Cargas y momentos puntuales: 'L1' es la distancia entre el nudo inicial de la barra y la posición donde se aplica la carga. 'L2' no se utiliza.
- Cargas trapezoidales, en faja, y triangulares: 'L1' es la distancia entre el nudo inicial de la barra y la posición donde comienza la carga, 'L2' es la distancia entre el nudo inicial de la barra y la posición donde termina la carga.

Unidades:

- Cargas puntuales: t
- Momentos puntuales: t·m.
- Cargas uniformes, en faja, triangulares y trapezoidales: t/m.



- Incrementos de temperatura: °C.

Cargas en barras										
Barra	Hipótesis	Tipo	Valores		Posición		Ejes	Dirección		
			P1	P2	L1 (m)	L2 (m)		X	Y	Z
N1/N2	Peso propio	Uniforme	0.032	-	-	-	Globales	0.000	0.000	-1.000
N3/N4	Peso propio	Uniforme	0.032	-	-	-	Globales	0.000	0.000	-1.000
N2/N7	Peso propio	Uniforme	0.019	-	-	-	Globales	0.000	0.000	-1.000
N2/N7	Peso propio	Uniforme	0.423	-	-	-	Globales	0.000	0.000	-1.000
N7/N9	Peso propio	Uniforme	0.019	-	-	-	Globales	0.000	0.000	-1.000
N7/N9	Peso propio	Uniforme	0.423	-	-	-	Globales	0.000	0.000	-1.000
N9/N11	Peso propio	Uniforme	0.019	-	-	-	Globales	0.000	0.000	-1.000
N9/N11	Peso propio	Uniforme	0.423	-	-	-	Globales	0.000	0.000	-1.000
N11/N5	Peso propio	Uniforme	0.019	-	-	-	Globales	0.000	0.000	-1.000
N11/N5	Peso propio	Uniforme	0.423	-	-	-	Globales	0.000	0.000	-1.000
N4/N14	Peso propio	Uniforme	0.019	-	-	-	Globales	0.000	0.000	-1.000
N4/N14	Peso propio	Uniforme	0.423	-	-	-	Globales	0.000	0.000	-1.000
N14/N16	Peso propio	Uniforme	0.019	-	-	-	Globales	0.000	0.000	-1.000
N14/N16	Peso propio	Uniforme	0.423	-	-	-	Globales	0.000	0.000	-1.000
N16/N18	Peso propio	Uniforme	0.019	-	-	-	Globales	0.000	0.000	-1.000
N16/N18	Peso propio	Uniforme	0.423	-	-	-	Globales	0.000	0.000	-1.000
N18/N5	Peso propio	Uniforme	0.019	-	-	-	Globales	0.000	0.000	-1.000
N18/N5	Peso propio	Uniforme	0.423	-	-	-	Globales	0.000	0.000	-1.000
N6/N7	Peso propio	Uniforme	0.008	-	-	-	Globales	0.000	0.000	-1.000
N8/N7	Peso propio	Uniforme	0.008	-	-	-	Globales	0.000	0.000	-1.000
N8/N9	Peso propio	Uniforme	0.008	-	-	-	Globales	0.000	0.000	-1.000
N10/N9	Peso propio	Uniforme	0.008	-	-	-	Globales	0.000	0.000	-1.000
N10/N11	Peso propio	Uniforme	0.008	-	-	-	Globales	0.000	0.000	-1.000
N12/N11	Peso propio	Uniforme	0.008	-	-	-	Globales	0.000	0.000	-1.000
N12/N5	Peso propio	Uniforme	0.008	-	-	-	Globales	0.000	0.000	-1.000
N13/N14	Peso propio	Uniforme	0.008	-	-	-	Globales	0.000	0.000	-1.000
N15/N14	Peso propio	Uniforme	0.008	-	-	-	Globales	0.000	0.000	-1.000
N15/N16	Peso propio	Uniforme	0.008	-	-	-	Globales	0.000	0.000	-1.000
N17/N16	Peso propio	Uniforme	0.008	-	-	-	Globales	0.000	0.000	-1.000
N17/N18	Peso propio	Uniforme	0.008	-	-	-	Globales	0.000	0.000	-1.000
N12/N18	Peso propio	Uniforme	0.008	-	-	-	Globales	0.000	0.000	-1.000
N2/N6	Peso propio	Uniforme	0.008	-	-	-	Globales	0.000	0.000	-1.000
N6/N8	Peso propio	Uniforme	0.008	-	-	-	Globales	0.000	0.000	-1.000
N8/N10	Peso propio	Uniforme	0.008	-	-	-	Globales	0.000	0.000	-1.000
N10/N12	Peso propio	Uniforme	0.008	-	-	-	Globales	0.000	0.000	-1.000
N17/N12	Peso propio	Uniforme	0.008	-	-	-	Globales	0.000	0.000	-1.000
N15/N17	Peso propio	Uniforme	0.008	-	-	-	Globales	0.000	0.000	-1.000
N13/N15	Peso propio	Uniforme	0.008	-	-	-	Globales	0.000	0.000	-1.000
N13/N4	Peso propio	Uniforme	0.008	-	-	-	Globales	0.000	0.000	-1.000

## 2.3.- Resultados

### 2.3.1.- Nudos

**2.3.1.1.- Desplazamientos**

Referencias:

Dx, Dy, Dz: Desplazamientos de los nudos en ejes globales.

Gx, Gy, Gz: Giros de los nudos en ejes globales.

**2.3.1.1.1.- Hipótesis**

Desplazamientos de los nudos, por hipótesis							
Referencia	Descripción	Desplazamientos en ejes globales					
		Dx (mm)	Dy (mm)	Dz (mm)	Gx (mRad)	Gy (mRad)	Gz (mRad)
N1	Peso propio	0.000	0.000	0.000	1.731	0.000	0.000
N2	Peso propio	0.000	-2.286	-0.201	-2.110	0.000	0.000
N3	Peso propio	0.000	0.000	0.000	-1.731	0.000	0.000
N4	Peso propio	0.000	2.286	-0.201	2.110	0.000	0.000
N5	Peso propio	0.000	0.000	-8.640	0.000	0.000	0.000
N6	Peso propio	0.000	-1.705	-6.101	-2.278	0.000	0.000
N7	Peso propio	0.000	-0.282	-6.108	-2.542	0.000	0.000
N8	Peso propio	0.000	-1.069	-8.162	-0.757	0.000	0.000
N9	Peso propio	0.000	0.241	-8.158	-0.558	0.000	0.000
N10	Peso propio	0.000	-0.478	-8.968	-0.317	0.000	0.000
N11	Peso propio	0.000	0.300	-8.912	-0.047	0.000	0.000
N12	Peso propio	0.000	0.000	-8.970	0.000	0.000	0.000
N13	Peso propio	0.000	1.705	-6.101	2.278	0.000	0.000
N14	Peso propio	0.000	0.282	-6.108	2.542	0.000	0.000
N15	Peso propio	0.000	1.069	-8.162	0.757	0.000	0.000
N16	Peso propio	0.000	-0.241	-8.158	0.558	0.000	0.000
N17	Peso propio	0.000	0.478	-8.968	0.317	0.000	0.000
N18	Peso propio	0.000	-0.300	-8.912	0.047	0.000	0.000

**2.3.1.1.2.- Combinaciones**

Desplazamientos de los nudos, por combinación								
Referencia	Combinación		Desplazamientos en ejes globales					
	Tipo	Descripción	Dx (mm)	Dy (mm)	Dz (mm)	Gx (mRad)	Gy (mRad)	Gz (mRad)
N1	Desplazamientos	PP	0.000	0.000	0.000	1.731	0.000	0.000
N2	Desplazamientos	PP	0.000	-2.286	-0.201	-2.110	0.000	0.000
N3	Desplazamientos	PP	0.000	0.000	0.000	-1.731	0.000	0.000
N4	Desplazamientos	PP	0.000	2.286	-0.201	2.110	0.000	0.000
N5	Desplazamientos	PP	0.000	0.000	-8.640	0.000	0.000	0.000
N6	Desplazamientos	PP	0.000	-1.705	-6.101	-2.278	0.000	0.000
N7	Desplazamientos	PP	0.000	-0.282	-6.108	-2.542	0.000	0.000
N8	Desplazamientos	PP	0.000	-1.069	-8.162	-0.757	0.000	0.000
N9	Desplazamientos	PP	0.000	0.241	-8.158	-0.558	0.000	0.000
N10	Desplazamientos	PP	0.000	-0.478	-8.968	-0.317	0.000	0.000
N11	Desplazamientos	PP	0.000	0.300	-8.912	-0.047	0.000	0.000
N12	Desplazamientos	PP	0.000	0.000	-8.970	0.000	0.000	0.000
N13	Desplazamientos	PP	0.000	1.705	-6.101	2.278	0.000	0.000
N14	Desplazamientos	PP	0.000	0.282	-6.108	2.542	0.000	0.000
N15	Desplazamientos	PP	0.000	1.069	-8.162	0.757	0.000	0.000





Desplazamientos de los nudos, por combinación								
Referencia	Combinación		Desplazamientos en ejes globales					
	Tipo	Descripción	Dx (mm)	Dy (mm)	Dz (mm)	Gx (mRad)	Gy (mRad)	Gz (mRad)
N16	Desplazamientos	PP	0.000	-0.241	-8.158	0.558	0.000	0.000
N17	Desplazamientos	PP	0.000	0.478	-8.968	0.317	0.000	0.000
N18	Desplazamientos	PP	0.000	-0.300	-8.912	0.047	0.000	0.000

### 2.3.1.1.3.- Envoltentes

Envoltente de los desplazamientos en nudos									
Referencia	Combinación			Desplazamientos en ejes globales					
	Tipo	Descripción		Dx (mm)	Dy (mm)	Dz (mm)	Gx (mRad)	Gy (mRad)	Gz (mRad)
N1	Desplazamientos	Valor mínimo de la envolvente		0.000	0.000	0.000	1.731	0.000	0.000
		Valor máximo de la envolvente		0.000	0.000	0.000	1.731	0.000	0.000
N2	Desplazamientos	Valor mínimo de la envolvente		0.000	-2.286	-0.201	-2.110	0.000	0.000
		Valor máximo de la envolvente		0.000	-2.286	-0.201	-2.110	0.000	0.000
N3	Desplazamientos	Valor mínimo de la envolvente		0.000	0.000	0.000	-1.731	0.000	0.000
		Valor máximo de la envolvente		0.000	0.000	0.000	-1.731	0.000	0.000
N4	Desplazamientos	Valor mínimo de la envolvente		0.000	2.286	-0.201	2.110	0.000	0.000
		Valor máximo de la envolvente		0.000	2.286	-0.201	2.110	0.000	0.000
N5	Desplazamientos	Valor mínimo de la envolvente		0.000	0.000	-8.640	0.000	0.000	0.000
		Valor máximo de la envolvente		0.000	0.000	-8.640	0.000	0.000	0.000
N6	Desplazamientos	Valor mínimo de la envolvente		0.000	-1.705	-6.101	-2.278	0.000	0.000
		Valor máximo de la envolvente		0.000	-1.705	-6.101	-2.278	0.000	0.000
N7	Desplazamientos	Valor mínimo de la envolvente		0.000	-0.282	-6.108	-2.542	0.000	0.000
		Valor máximo de la envolvente		0.000	-0.282	-6.108	-2.542	0.000	0.000
N8	Desplazamientos	Valor mínimo de la envolvente		0.000	-1.069	-8.162	-0.757	0.000	0.000
		Valor máximo de la envolvente		0.000	-1.069	-8.162	-0.757	0.000	0.000
N9	Desplazamientos	Valor mínimo de la envolvente		0.000	0.241	-8.158	-0.558	0.000	0.000
		Valor máximo de la envolvente		0.000	0.241	-8.158	-0.558	0.000	0.000
N10	Desplazamientos	Valor mínimo de la envolvente		0.000	-0.478	-8.968	-0.317	0.000	0.000
		Valor máximo de la envolvente		0.000	-0.478	-8.968	-0.317	0.000	0.000
N11	Desplazamientos	Valor mínimo de la envolvente		0.000	0.300	-8.912	-0.047	0.000	0.000
		Valor máximo de la envolvente		0.000	0.300	-8.912	-0.047	0.000	0.000
N12	Desplazamientos	Valor mínimo de la envolvente		0.000	0.000	-8.970	0.000	0.000	0.000
		Valor máximo de la envolvente		0.000	0.000	-8.970	0.000	0.000	0.000
N13	Desplazamientos	Valor mínimo de la envolvente		0.000	1.705	-6.101	2.278	0.000	0.000
		Valor máximo de la envolvente		0.000	1.705	-6.101	2.278	0.000	0.000
N14	Desplazamientos	Valor mínimo de la envolvente		0.000	0.282	-6.108	2.542	0.000	0.000
		Valor máximo de la envolvente		0.000	0.282	-6.108	2.542	0.000	0.000
N15	Desplazamientos	Valor mínimo de la envolvente		0.000	1.069	-8.162	0.757	0.000	0.000
		Valor máximo de la envolvente		0.000	1.069	-8.162	0.757	0.000	0.000
N16	Desplazamientos	Valor mínimo de la envolvente		0.000	-0.241	-8.158	0.558	0.000	0.000
		Valor máximo de la envolvente		0.000	-0.241	-8.158	0.558	0.000	0.000
N17	Desplazamientos	Valor mínimo de la envolvente		0.000	0.478	-8.968	0.317	0.000	0.000
		Valor máximo de la envolvente		0.000	0.478	-8.968	0.317	0.000	0.000
N18	Desplazamientos	Valor mínimo de la envolvente		0.000	-0.300	-8.912	0.047	0.000	0.000
		Valor máximo de la envolvente		0.000	-0.300	-8.912	0.047	0.000	0.000

**2.3.1.2.- Reacciones**

Referencias:

Rx, Ry, Rz: Reacciones en nudos con desplazamientos coaccionados (fuerzas).

Mx, My, Mz: Reacciones en nudos con giros coaccionados (momentos).

**2.3.1.2.1.- Hipótesis**

Reacciones en los nudos, por hipótesis							
Referencia	Descripción	Reacciones en ejes globales					
		Rx (t)	Ry (t)	Rz (t)	Mx (t·m)	My (t·m)	Mz (t·m)
N1	Peso propio	0.000	0.080	3.586	0.000	0.000	0.000
N3	Peso propio	0.000	-0.080	3.586	0.000	0.000	0.000

**2.3.1.2.2.- Combinaciones**

Reacciones en los nudos, por combinación								
Referencia	Combinación		Reacciones en ejes globales					
	Tipo	Descripción	Rx (t)	Ry (t)	Rz (t)	Mx (t·m)	My (t·m)	Mz (t·m)
N1	Hormigón en cimentaciones	PP	0.000	0.080	3.586	0.000	0.000	0.000
		1.6·PP	0.000	0.127	5.738	0.000	0.000	0.000
	Tensiones sobre el terreno	PP	0.000	0.080	3.586	0.000	0.000	0.000
N3	Hormigón en cimentaciones	PP	0.000	-0.080	3.586	0.000	0.000	0.000
		1.6·PP	0.000	-0.127	5.738	0.000	0.000	0.000
	Tensiones sobre el terreno	PP	0.000	-0.080	3.586	0.000	0.000	0.000

Nota: Las combinaciones de hormigón indicadas son las mismas que se utilizan para comprobar el estado límite de equilibrio en la cimentación.

**2.3.1.2.3.- Envoltentes**

Envoltentes de las reacciones en nudos								
Referencia	Combinación		Reacciones en ejes globales					
	Tipo	Descripción	Rx (t)	Ry (t)	Rz (t)	Mx (t·m)	My (t·m)	Mz (t·m)
N1	Hormigón en cimentaciones	Valor mínimo de la envolvente	0.000	0.080	3.586	0.000	0.000	0.000
		Valor máximo de la envolvente	0.000	0.127	5.738	0.000	0.000	0.000
	Tensiones sobre el terreno	Valor mínimo de la envolvente	0.000	0.080	3.586	0.000	0.000	0.000
		Valor máximo de la envolvente	0.000	0.080	3.586	0.000	0.000	0.000
N3	Hormigón en cimentaciones	Valor mínimo de la envolvente	0.000	-0.127	3.586	0.000	0.000	0.000
		Valor máximo de la envolvente	0.000	-0.080	5.738	0.000	0.000	0.000
	Tensiones sobre el terreno	Valor mínimo de la envolvente	0.000	-0.080	3.586	0.000	0.000	0.000
		Valor máximo de la envolvente	0.000	-0.080	3.586	0.000	0.000	0.000

Nota: Las combinaciones de hormigón indicadas son las mismas que se utilizan para comprobar el estado límite de equilibrio en la cimentación.

**2.3.2.- Barras**

**2.3.2.1.- Esfuerzos**

Referencias:

N: Esfuerzo axil (t)

Vy: Esfuerzo cortante según el eje local Y de la barra. (t)

Vz: Esfuerzo cortante según el eje local Z de la barra. (t)

Mt: Momento torsor (t·m)

My: Momento flector en el plano 'XZ' (giro de la sección respecto al eje local 'Y' de la barra). (t·m)

Mz: Momento flector en el plano 'XY' (giro de la sección respecto al eje local 'Z' de la barra). (t·m)

**2.3.2.1.1.- Hipótesis**

Esfuerzos en barras, por hipótesis											
Barra	Hipótesis	Esfuerzo	Posiciones en la barra								
			0.000 m	0.625 m	1.250 m	1.875 m	2.500 m	3.125 m	3.750 m	4.375 m	5.000 m
N1/N2	Peso propio	N	-3.586	-3.566	-3.546	-3.526	-3.506	-3.486	-3.466	-3.446	-3.426
		Vy	0.000	0.000	0.000	0.000	0.000	0.000	0.000	0.000	0.000
		Vz	-0.080	-0.080	-0.080	-0.080	-0.080	-0.080	-0.080	-0.080	-0.080
		Mt	0.000	0.000	0.000	0.000	0.000	0.000	0.000	0.000	0.000
		My	0.000	0.050	0.100	0.149	0.199	0.249	0.299	0.348	0.398
		Mz	0.000	0.000	0.000	0.000	0.000	0.000	0.000	0.000	0.000

Esfuerzos en barras, por hipótesis											
Barra	Hipótesis	Esfuerzo	Posiciones en la barra								
			0.000 m	0.625 m	1.250 m	1.875 m	2.500 m	3.125 m	3.750 m	4.375 m	5.000 m
N3/N4	Peso propio	N	-3.586	-3.566	-3.546	-3.526	-3.506	-3.486	-3.466	-3.446	-3.426
		Vy	0.000	0.000	0.000	0.000	0.000	0.000	0.000	0.000	0.000
		Vz	0.080	0.080	0.080	0.080	0.080	0.080	0.080	0.080	0.080
		Mt	0.000	0.000	0.000	0.000	0.000	0.000	0.000	0.000	0.000
		My	0.000	-0.050	-0.100	-0.149	-0.199	-0.249	-0.299	-0.348	-0.398
		Mz	0.000	0.000	0.000	0.000	0.000	0.000	0.000	0.000	0.000

Esfuerzos en barras, por hipótesis											
Barra	Hipótesis	Esfuerzo	Posiciones en la barra								
			0.000 m	0.186 m	0.558 m	0.743 m	0.929 m	1.115 m	1.487 m	1.673 m	1.858 m
N2/N7	Peso propio	N	-7.727	-7.697	-7.638	-7.608	-7.578	-7.548	-7.489	-7.459	-7.429
		Vy	0.000	0.000	0.000	0.000	0.000	0.000	0.000	0.000	0.000
		Vz	-0.626	-0.549	-0.396	-0.319	-0.243	-0.166	-0.013	0.064	0.140
		Mt	0.000	0.000	0.000	0.000	0.000	0.000	0.000	0.000	0.000
		My	-0.360	-0.251	-0.076	-0.009	0.043	0.081	0.114	0.110	0.091
		Mz	0.000	0.000	0.000	0.000	0.000	0.000	0.000	0.000	0.000

Esfuerzos en barras, por hipótesis											
Barra	Hipótesis	Esfuerzo	Posiciones en la barra								
			0.000 m	0.186 m	0.372 m	0.743 m	0.929 m	1.115 m	1.487 m	1.673 m	1.858 m
N7/N9	Peso propio	N	-7.271	-7.241	-7.211	-7.152	-7.122	-7.092	-7.033	-7.003	-6.973
		Vy	0.000	0.000	0.000	0.000	0.000	0.000	0.000	0.000	0.000
		Vz	-0.284	-0.207	-0.131	0.022	0.099	0.176	0.329	0.405	0.482
		Mt	0.000	0.000	0.000	0.000	0.000	0.000	0.000	0.000	0.000
		My	0.048	0.093	0.125	0.145	0.134	0.108	0.014	-0.054	-0.136
		Mz	0.000	0.000	0.000	0.000	0.000	0.000	0.000	0.000	0.000

**Esfuerzos en barras, por hipótesis**



Barra	Hipótesis	Esfuerzo	Posiciones en la barra								
			0.000 m	0.186 m	0.558 m	0.743 m	0.929 m	1.115 m	1.487 m	1.673 m	1.858 m
N9/N11	Peso propio	N	-6.296	-6.266	-6.207	-6.177	-6.147	-6.118	-6.058	-6.028	-5.999
		Vy	0.000	0.000	0.000	0.000	0.000	0.000	0.000	0.000	0.000
		Vz	-0.404	-0.327	-0.174	-0.097	-0.021	0.056	0.209	0.286	0.362
		Mt	0.000	0.000	0.000	0.000	0.000	0.000	0.000	0.000	0.000
		My	-0.119	-0.051	0.042	0.068	0.078	0.075	0.026	-0.020	-0.080
		Mz	0.000	0.000	0.000	0.000	0.000	0.000	0.000	0.000	0.000

**Esfuerzos en barras, por hipótesis**

Barra	Hipótesis	Esfuerzo	Posiciones en la barra								
			0.000 m	0.186 m	0.558 m	0.743 m	0.929 m	1.115 m	1.487 m	1.673 m	1.858 m
N11/N5	Peso propio	N	-5.236	-5.206	-5.146	-5.117	-5.087	-5.057	-4.998	-4.968	-4.938
		Vy	0.000	0.000	0.000	0.000	0.000	0.000	0.000	0.000	0.000
		Vz	-0.331	-0.255	-0.102	-0.025	0.052	0.128	0.281	0.358	0.435
		Mt	0.000	0.000	0.000	0.000	0.000	0.000	0.000	0.000	0.000
		My	-0.069	-0.014	0.052	0.064	0.061	0.044	-0.032	-0.091	-0.165
		Mz	0.000	0.000	0.000	0.000	0.000	0.000	0.000	0.000	0.000

**Esfuerzos en barras, por hipótesis**

Barra	Hipótesis	Esfuerzo	Posiciones en la barra								
			0.000 m	0.186 m	0.558 m	0.743 m	0.929 m	1.115 m	1.487 m	1.673 m	1.858 m
N4/N14	Peso propio	N	-7.727	-7.697	-7.638	-7.608	-7.578	-7.548	-7.489	-7.459	-7.429
		Vy	0.000	0.000	0.000	0.000	0.000	0.000	0.000	0.000	0.000
		Vz	-0.626	-0.549	-0.396	-0.319	-0.243	-0.166	-0.013	0.064	0.140
		Mt	0.000	0.000	0.000	0.000	0.000	0.000	0.000	0.000	0.000
		My	-0.360	-0.251	-0.076	-0.009	0.043	0.081	0.114	0.110	0.091
		Mz	0.000	0.000	0.000	0.000	0.000	0.000	0.000	0.000	0.000

**Esfuerzos en barras, por hipótesis**

Barra	Hipótesis	Esfuerzo	Posiciones en la barra								
			0.000 m	0.186 m	0.372 m	0.743 m	0.929 m	1.115 m	1.487 m	1.673 m	1.858 m
N14/N16	Peso propio	N	-7.271	-7.241	-7.211	-7.152	-7.122	-7.092	-7.033	-7.003	-6.973
		Vy	0.000	0.000	0.000	0.000	0.000	0.000	0.000	0.000	0.000
		Vz	-0.284	-0.207	-0.131	0.022	0.099	0.176	0.329	0.405	0.482
		Mt	0.000	0.000	0.000	0.000	0.000	0.000	0.000	0.000	0.000
		My	0.048	0.093	0.125	0.145	0.134	0.108	0.014	-0.054	-0.136
		Mz	0.000	0.000	0.000	0.000	0.000	0.000	0.000	0.000	0.000

**Esfuerzos en barras, por hipótesis**

Barra	Hipótesis	Esfuerzo	Posiciones en la barra								
			0.000 m	0.186 m	0.558 m	0.743 m	0.929 m	1.115 m	1.487 m	1.673 m	1.858 m
N16/N18	Peso propio	N	-6.296	-6.266	-6.207	-6.177	-6.147	-6.118	-6.058	-6.028	-5.999
		Vy	0.000	0.000	0.000	0.000	0.000	0.000	0.000	0.000	0.000
		Vz	-0.404	-0.327	-0.174	-0.097	-0.021	0.056	0.209	0.286	0.362
		Mt	0.000	0.000	0.000	0.000	0.000	0.000	0.000	0.000	0.000
		My	-0.119	-0.051	0.042	0.068	0.078	0.075	0.026	-0.020	-0.080
		Mz	0.000	0.000	0.000	0.000	0.000	0.000	0.000	0.000	0.000

**Esfuerzos en barras, por hipótesis**

Barra	Hipótesis	Esfuerzo	Posiciones en la barra								
			0.000 m	0.186 m	0.558 m	0.743 m	0.929 m	1.115 m	1.487 m	1.673 m	1.858 m



Esfuerzos en barras, por hipótesis											
Barra	Hipótesis	Esfuerzo	Posiciones en la barra								
			0.000 m	0.186 m	0.558 m	0.743 m	0.929 m	1.115 m	1.487 m	1.673 m	1.858 m
N18/N5	Peso propio	N	-5.236	-5.206	-5.146	-5.117	-5.087	-5.057	-4.998	-4.968	-4.938
		Vy	0.000	0.000	0.000	0.000	0.000	0.000	0.000	0.000	0.000
		Vz	-0.331	-0.255	-0.102	-0.025	0.052	0.128	0.281	0.358	0.435
		Mt	0.000	0.000	0.000	0.000	0.000	0.000	0.000	0.000	0.000
		My	-0.069	-0.014	0.052	0.064	0.061	0.044	-0.032	-0.091	-0.165
		Mz	0.000	0.000	0.000	0.000	0.000	0.000	0.000	0.000	0.000

Esfuerzos en barras, por hipótesis							
Barra	Hipótesis	Esfuerzo	Posiciones en la barra				
			0.000 m	0.168 m	0.336 m	0.504 m	0.673 m
N6/N7	Peso propio	N	-0.203	-0.202	-0.201	-0.199	-0.198
		Vy	0.000	0.000	0.000	0.000	0.000
		Vz	-0.062	-0.062	-0.062	-0.062	-0.062
		Mt	0.000	0.000	0.000	0.000	0.000
		My	-0.018	-0.007	0.003	0.014	0.024
		Mz	0.000	0.000	0.000	0.000	0.000

Esfuerzos en barras, por hipótesis											
Barra	Hipótesis	Esfuerzo	Posiciones en la barra								
			0.000 m	0.184 m	0.369 m	0.738 m	0.922 m	1.106 m	1.475 m	1.660 m	1.844 m
N8/N7	Peso propio	N	-0.395	-0.394	-0.394	-0.393	-0.392	-0.392	-0.391	-0.390	-0.390
		Vy	0.000	0.000	0.000	0.000	0.000	0.000	0.000	0.000	0.000
		Vz	-0.020	-0.019	-0.017	-0.015	-0.013	-0.012	-0.010	-0.008	-0.007
		Mt	0.000	0.000	0.000	0.000	0.000	0.000	0.000	0.000	0.000
		My	-0.006	-0.003	0.001	0.007	0.009	0.012	0.016	0.017	0.019
		Mz	0.000	0.000	0.000	0.000	0.000	0.000	0.000	0.000	0.000

Esfuerzos en barras, por hipótesis									
Barra	Hipótesis	Esfuerzo	Posiciones en la barra						
			0.000 m	0.217 m	0.435 m	0.652 m	0.869 m	1.087 m	1.304 m
N8/N9	Peso propio	N	0.061	0.063	0.064	0.066	0.068	0.069	0.071
		Vy	0.000	0.000	0.000	0.000	0.000	0.000	0.000
		Vz	0.020	0.020	0.020	0.020	0.020	0.020	0.020
		Mt	0.000	0.000	0.000	0.000	0.000	0.000	0.000
		My	0.012	0.008	0.003	-0.001	-0.006	-0.010	-0.015
		Mz	0.000	0.000	0.000	0.000	0.000	0.000	0.000

Esfuerzos en barras, por hipótesis											
Barra	Hipótesis	Esfuerzo	Posiciones en la barra								
			0.000 m	0.212 m	0.425 m	0.850 m	1.062 m	1.275 m	1.700 m	1.912 m	2.125 m
N10/N9	Peso propio	N	-1.146	-1.145	-1.144	-1.142	-1.141	-1.140	-1.139	-1.138	-1.137
		Vy	0.000	0.000	0.000	0.000	0.000	0.000	0.000	0.000	0.000
		Vz	-0.005	-0.004	-0.002	0.000	0.002	0.003	0.005	0.007	0.008
		Mt	0.000	0.000	0.000	0.000	0.000	0.000	0.000	0.000	0.000
		My	0.000	0.001	0.002	0.002	0.002	0.002	0.000	-0.001	-0.003
		Mz	0.000	0.000	0.000	0.000	0.000	0.000	0.000	0.000	0.000



Esfuerzos en barras, por hipótesis											
Barra	Hipótesis	Esfuerzo	Posiciones en la barra								
			0.000 m	0.190 m	0.381 m	0.761 m	0.951 m	1.142 m	1.522 m	1.712 m	1.903 m
N10/N11	Peso propio	N	0.592	0.593	0.595	0.598	0.599	0.601	0.603	0.605	0.606
		Vy	0.000	0.000	0.000	0.000	0.000	0.000	0.000	0.000	0.000
		Vz	0.006	0.006	0.006	0.006	0.006	0.006	0.006	0.006	0.006
		Mt	0.000	0.000	0.000	0.000	0.000	0.000	0.000	0.000	0.000
		My	0.005	0.004	0.002	0.000	-0.001	-0.002	-0.005	-0.006	-0.007
		Mz	0.000	0.000	0.000	0.000	0.000	0.000	0.000	0.000	0.000

Esfuerzos en barras, por hipótesis											
Barra	Hipótesis	Esfuerzo	Posiciones en la barra								
			0.000 m	0.208 m	0.623 m	1.038 m	1.246 m	1.661 m	1.869 m	2.284 m	2.491 m
N12/N11	Peso propio	N	-1.381	-1.379	-1.377	-1.375	-1.374	-1.372	-1.370	-1.368	-1.367
		Vy	0.000	0.000	0.000	0.000	0.000	0.000	0.000	0.000	0.000
		Vz	-0.005	-0.004	-0.002	0.000	0.001	0.003	0.005	0.007	0.008
		Mt	0.000	0.000	0.000	0.000	0.000	0.000	0.000	0.000	0.000
		My	-0.001	0.000	0.001	0.002	0.002	0.001	0.000	-0.003	-0.004
		Mz	0.000	0.000	0.000	0.000	0.000	0.000	0.000	0.000	0.000

Esfuerzos en barras, por hipótesis											
Barra	Hipótesis	Esfuerzo	Posiciones en la barra								
			0.000 m	0.205 m	0.616 m	0.821 m	1.231 m	1.642 m	1.847 m	2.258 m	2.463 m
N12/N5	Peso propio	N	2.745	2.747	2.750	2.751	2.754	2.757	2.759	2.762	2.764
		Vy	0.000	0.000	0.000	0.000	0.000	0.000	0.000	0.000	0.000
		Vz	0.000	0.000	0.000	0.000	0.000	0.000	0.000	0.000	0.000
		Mt	0.000	0.000	0.000	0.000	0.000	0.000	0.000	0.000	0.000
		My	0.000	0.000	0.000	0.000	0.000	0.000	0.000	0.000	0.000
		Mz	0.000	0.000	0.000	0.000	0.000	0.000	0.000	0.000	0.000

Esfuerzos en barras, por hipótesis							
Barra	Hipótesis	Esfuerzo	Posiciones en la barra				
			0.000 m	0.168 m	0.336 m	0.504 m	0.673 m
N13/N14	Peso propio	N	-0.203	-0.202	-0.201	-0.199	-0.198
		Vy	0.000	0.000	0.000	0.000	0.000
		Vz	0.062	0.062	0.062	0.062	0.062
		Mt	0.000	0.000	0.000	0.000	0.000
		My	0.018	0.007	-0.003	-0.014	-0.024
		Mz	0.000	0.000	0.000	0.000	0.000

Esfuerzos en barras, por hipótesis											
Barra	Hipótesis	Esfuerzo	Posiciones en la barra								
			0.000 m	0.184 m	0.369 m	0.738 m	0.922 m	1.106 m	1.475 m	1.660 m	1.844 m
N15/N14	Peso propio	N	-0.395	-0.394	-0.394	-0.393	-0.392	-0.392	-0.391	-0.390	-0.390
		Vy	0.000	0.000	0.000	0.000	0.000	0.000	0.000	0.000	0.000
		Vz	-0.020	-0.019	-0.017	-0.015	-0.013	-0.012	-0.010	-0.008	-0.007
		Mt	0.000	0.000	0.000	0.000	0.000	0.000	0.000	0.000	0.000
		My	-0.006	-0.003	0.001	0.007	0.009	0.012	0.016	0.017	0.019
		Mz	0.000	0.000	0.000	0.000	0.000	0.000	0.000	0.000	0.000

Esfuerzos en barras, por hipótesis											
------------------------------------	--	--	--	--	--	--	--	--	--	--	--



Barra	Hipótesis	Esfuerzo	Posiciones en la barra						
			0.000 m	0.217 m	0.435 m	0.652 m	0.869 m	1.087 m	1.304 m
N15/N16	Peso propio	N	0.061	0.063	0.064	0.066	0.068	0.069	0.071
		Vy	0.000	0.000	0.000	0.000	0.000	0.000	0.000
		Vz	-0.020	-0.020	-0.020	-0.020	-0.020	-0.020	-0.020
		Mt	0.000	0.000	0.000	0.000	0.000	0.000	0.000
		My	-0.012	-0.008	-0.003	0.001	0.006	0.010	0.015
		Mz	0.000	0.000	0.000	0.000	0.000	0.000	0.000

Esfuerzos en barras, por hipótesis											
Barra	Hipótesis	Esfuerzo	Posiciones en la barra								
			0.000 m	0.212 m	0.425 m	0.850 m	1.062 m	1.275 m	1.700 m	1.912 m	2.125 m
N17/N16	Peso propio	N	-1.146	-1.145	-1.144	-1.142	-1.141	-1.140	-1.139	-1.138	-1.137
		Vy	0.000	0.000	0.000	0.000	0.000	0.000	0.000	0.000	0.000
		Vz	-0.005	-0.004	-0.002	0.000	0.002	0.003	0.005	0.007	0.008
		Mt	0.000	0.000	0.000	0.000	0.000	0.000	0.000	0.000	0.000
		My	0.000	0.001	0.002	0.002	0.002	0.002	0.000	-0.001	-0.003
		Mz	0.000	0.000	0.000	0.000	0.000	0.000	0.000	0.000	0.000

Esfuerzos en barras, por hipótesis											
Barra	Hipótesis	Esfuerzo	Posiciones en la barra								
			0.000 m	0.190 m	0.381 m	0.761 m	0.951 m	1.142 m	1.522 m	1.712 m	1.903 m
N17/N18	Peso propio	N	0.592	0.593	0.595	0.598	0.599	0.601	0.603	0.605	0.606
		Vy	0.000	0.000	0.000	0.000	0.000	0.000	0.000	0.000	0.000
		Vz	-0.006	-0.006	-0.006	-0.006	-0.006	-0.006	-0.006	-0.006	-0.006
		Mt	0.000	0.000	0.000	0.000	0.000	0.000	0.000	0.000	0.000
		My	-0.005	-0.004	-0.002	0.000	0.001	0.002	0.005	0.006	0.007
		Mz	0.000	0.000	0.000	0.000	0.000	0.000	0.000	0.000	0.000

Esfuerzos en barras, por hipótesis											
Barra	Hipótesis	Esfuerzo	Posiciones en la barra								
			0.000 m	0.208 m	0.623 m	1.038 m	1.246 m	1.661 m	1.869 m	2.284 m	2.491 m
N12/N18	Peso propio	N	-1.381	-1.379	-1.377	-1.375	-1.374	-1.372	-1.370	-1.368	-1.367
		Vy	0.000	0.000	0.000	0.000	0.000	0.000	0.000	0.000	0.000
		Vz	-0.005	-0.004	-0.002	0.000	0.001	0.003	0.005	0.007	0.008
		Mt	0.000	0.000	0.000	0.000	0.000	0.000	0.000	0.000	0.000
		My	-0.001	0.000	0.001	0.002	0.002	0.001	0.000	-0.003	-0.004
		Mz	0.000	0.000	0.000	0.000	0.000	0.000	0.000	0.000	0.000

Esfuerzos en barras, por hipótesis											
Barra	Hipótesis	Esfuerzo	Posiciones en la barra								
			0.000 m	0.217 m	0.433 m	0.650 m	0.866 m	1.083 m	1.299 m	1.516 m	1.732 m
N2/N6	Peso propio	N	6.897	6.897	6.897	6.897	6.897	6.897	6.897	6.897	6.897
		Vy	0.000	0.000	0.000	0.000	0.000	0.000	0.000	0.000	0.000
		Vz	-0.047	-0.045	-0.044	-0.042	-0.041	-0.039	-0.037	-0.036	-0.034
		Mt	0.000	0.000	0.000	0.000	0.000	0.000	0.000	0.000	0.000
		My	-0.038	-0.028	-0.018	-0.009	0.000	0.009	0.017	0.025	0.032
		Mz	0.000	0.000	0.000	0.000	0.000	0.000	0.000	0.000	0.000

Esfuerzos en barras, por hipótesis											
------------------------------------	--	--	--	--	--	--	--	--	--	--	--



Barra	Hipótesis	Esfuerzo	Posiciones en la barra								
			0.000 m	0.217 m	0.433 m	0.650 m	0.866 m	1.083 m	1.300 m	1.516 m	1.733 m
N6/N8	Peso propio	N	6.961	6.962	6.962	6.962	6.962	6.962	6.962	6.962	6.962
		Vy	0.000	0.000	0.000	0.000	0.000	0.000	0.000	0.000	0.000
		Vz	0.004	0.006	0.007	0.009	0.011	0.012	0.014	0.016	0.017
		Mt	0.000	0.000	0.000	0.000	0.000	0.000	0.000	0.000	0.000
		My	0.015	0.014	0.012	0.010	0.008	0.006	0.003	0.000	-0.004
		Mz	0.000	0.000	0.000	0.000	0.000	0.000	0.000	0.000	0.000

**Esfuerzos en barras, por hipótesis**

Barra	Hipótesis	Esfuerzo	Posiciones en la barra								
			0.000 m	0.217 m	0.434 m	0.650 m	0.867 m	1.084 m	1.301 m	1.517 m	1.734 m
N8/N10	Peso propio	N	6.581	6.581	6.581	6.581	6.581	6.581	6.581	6.581	6.582
		Vy	0.000	0.000	0.000	0.000	0.000	0.000	0.000	0.000	0.000
		Vz	-0.005	-0.003	-0.001	0.000	0.002	0.004	0.005	0.007	0.008
		Mt	0.000	0.000	0.000	0.000	0.000	0.000	0.000	0.000	0.000
		My	0.002	0.003	0.003	0.003	0.003	0.002	0.002	0.000	-0.001
		Mz	0.000	0.000	0.000	0.000	0.000	0.000	0.000	0.000	0.000

**Esfuerzos en barras, por hipótesis**

Barra	Hipótesis	Esfuerzo	Posiciones en la barra								
			0.000 m	0.217 m	0.434 m	0.651 m	0.868 m	1.085 m	1.302 m	1.519 m	1.736 m
N10/N12	Peso propio	N	5.649	5.649	5.649	5.649	5.650	5.650	5.650	5.650	5.650
		Vy	0.000	0.000	0.000	0.000	0.000	0.000	0.000	0.000	0.000
		Vz	-0.002	0.000	0.001	0.003	0.005	0.006	0.008	0.010	0.011
		Mt	0.000	0.000	0.000	0.000	0.000	0.000	0.000	0.000	0.000
		My	0.004	0.004	0.004	0.003	0.002	0.001	0.000	-0.002	-0.004
		Mz	0.000	0.000	0.000	0.000	0.000	0.000	0.000	0.000	0.000

**Esfuerzos en barras, por hipótesis**

Barra	Hipótesis	Esfuerzo	Posiciones en la barra								
			0.000 m	0.217 m	0.434 m	0.651 m	0.868 m	1.085 m	1.302 m	1.519 m	1.736 m
N17/N12	Peso propio	N	5.649	5.649	5.649	5.649	5.650	5.650	5.650	5.650	5.650
		Vy	0.000	0.000	0.000	0.000	0.000	0.000	0.000	0.000	0.000
		Vz	-0.002	0.000	0.001	0.003	0.005	0.006	0.008	0.010	0.011
		Mt	0.000	0.000	0.000	0.000	0.000	0.000	0.000	0.000	0.000
		My	0.004	0.004	0.004	0.003	0.002	0.001	0.000	-0.002	-0.004
		Mz	0.000	0.000	0.000	0.000	0.000	0.000	0.000	0.000	0.000

**Esfuerzos en barras, por hipótesis**

Barra	Hipótesis	Esfuerzo	Posiciones en la barra								
			0.000 m	0.217 m	0.434 m	0.650 m	0.867 m	1.084 m	1.301 m	1.517 m	1.734 m
N15/N17	Peso propio	N	6.581	6.581	6.581	6.581	6.581	6.581	6.581	6.581	6.582
		Vy	0.000	0.000	0.000	0.000	0.000	0.000	0.000	0.000	0.000
		Vz	-0.005	-0.003	-0.001	0.000	0.002	0.004	0.005	0.007	0.008
		Mt	0.000	0.000	0.000	0.000	0.000	0.000	0.000	0.000	0.000
		My	0.002	0.003	0.003	0.003	0.003	0.002	0.002	0.000	-0.001
		Mz	0.000	0.000	0.000	0.000	0.000	0.000	0.000	0.000	0.000

**Esfuerzos en barras, por hipótesis**

Barra	Hipótesis	Esfuerzo	Posiciones en la barra								
-------	-----------	----------	------------------------	--	--	--	--	--	--	--	--





			0.000 m	0.217 m	0.433 m	0.650 m	0.866 m	1.083 m	1.300 m	1.516 m	1.733 m
N13/N15	Peso propio	N	6.961	6.962	6.962	6.962	6.962	6.962	6.962	6.962	6.962
		Vy	0.000	0.000	0.000	0.000	0.000	0.000	0.000	0.000	0.000
		Vz	0.004	0.006	0.007	0.009	0.011	0.012	0.014	0.016	0.017
		Mt	0.000	0.000	0.000	0.000	0.000	0.000	0.000	0.000	0.000
		My	0.015	0.014	0.012	0.010	0.008	0.006	0.003	0.000	-0.004
		Mz	0.000	0.000	0.000	0.000	0.000	0.000	0.000	0.000	0.000

Esfuerzos en barras, por hipótesis											
Barra	Hipótesis	Esfuerzo	Posiciones en la barra								
			0.000 m	0.217 m	0.433 m	0.650 m	0.866 m	1.083 m	1.299 m	1.516 m	1.732 m
N13/N4	Peso propio	N	6.897	6.897	6.897	6.897	6.897	6.897	6.897	6.897	6.897
		Vy	0.000	0.000	0.000	0.000	0.000	0.000	0.000	0.000	0.000
		Vz	0.034	0.036	0.037	0.039	0.041	0.042	0.044	0.045	0.047
		Mt	0.000	0.000	0.000	0.000	0.000	0.000	0.000	0.000	0.000
		My	0.032	0.025	0.017	0.009	0.000	-0.009	-0.018	-0.028	-0.038
		Mz	0.000	0.000	0.000	0.000	0.000	0.000	0.000	0.000	0.000

### 2.3.2.1.2.- Combinaciones

Esfuerzos en barras, por combinación												
Barra	Combinación		Esfuerzo	Posiciones en la barra								
	Tipo	Descripción		0.000 m	0.625 m	1.250 m	1.875 m	2.500 m	3.125 m	3.750 m	4.375 m	5.000 m
N1/N2	Acero laminado	0.8-PP	N	-2.869	-2.853	-2.837	-2.821	-2.805	-2.789	-2.773	-2.757	-2.741
			Vy	0.000	0.000	0.000	0.000	0.000	0.000	0.000	0.000	0.000
			Vz	-0.064	-0.064	-0.064	-0.064	-0.064	-0.064	-0.064	-0.064	-0.064
			Mt	0.000	0.000	0.000	0.000	0.000	0.000	0.000	0.000	0.000
			My	0.000	0.040	0.080	0.119	0.159	0.199	0.239	0.279	0.318
			Mz	0.000	0.000	0.000	0.000	0.000	0.000	0.000	0.000	0.000
		1.35-PP	N	-4.842	-4.815	-4.788	-4.761	-4.734	-4.707	-4.680	-4.653	-4.626
			Vy	0.000	0.000	0.000	0.000	0.000	0.000	0.000	0.000	0.000
			Vz	-0.107	-0.107	-0.107	-0.107	-0.107	-0.107	-0.107	-0.107	-0.107
			Mt	0.000	0.000	0.000	0.000	0.000	0.000	0.000	0.000	0.000
			My	0.000	0.067	0.134	0.202	0.269	0.336	0.403	0.470	0.537
			Mz	0.000	0.000	0.000	0.000	0.000	0.000	0.000	0.000	0.000

Esfuerzos en barras, por combinación												
Barra	Combinación		Esfuerzo	Posiciones en la barra								
	Tipo	Descripción		0.000 m	0.625 m	1.250 m	1.875 m	2.500 m	3.125 m	3.750 m	4.375 m	5.000 m
N3/N4	Acero laminado	0.8-PP	N	-2.869	-2.853	-2.837	-2.821	-2.805	-2.789	-2.773	-2.757	-2.741
			Vy	0.000	0.000	0.000	0.000	0.000	0.000	0.000	0.000	0.000
			Vz	0.064	0.064	0.064	0.064	0.064	0.064	0.064	0.064	0.064
			Mt	0.000	0.000	0.000	0.000	0.000	0.000	0.000	0.000	0.000
			My	0.000	-0.040	-0.080	-0.119	-0.159	-0.199	-0.239	-0.279	-0.318
			Mz	0.000	0.000	0.000	0.000	0.000	0.000	0.000	0.000	0.000
		1.35-PP	N	-4.842	-4.815	-4.788	-4.761	-4.734	-4.707	-4.680	-4.653	-4.626
			Vy	0.000	0.000	0.000	0.000	0.000	0.000	0.000	0.000	0.000
			Vz	0.107	0.107	0.107	0.107	0.107	0.107	0.107	0.107	0.107
			Mt	0.000	0.000	0.000	0.000	0.000	0.000	0.000	0.000	0.000
			My	0.000	-0.067	-0.134	-0.202	-0.269	-0.336	-0.403	-0.470	-0.537
			Mz	0.000	0.000	0.000	0.000	0.000	0.000	0.000	0.000	0.000

Esfuerzos en barras, por combinación				
Barra	Combinación	Esfuerzo	Posiciones en la barra	

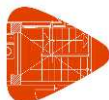

	Tipo	Descripción		0.000 m	0.186 m	0.558 m	0.743 m	0.929 m	1.115 m	1.487 m	1.673 m	1.858 m	
N2/N7	Acero laminado	0.8-PP	N	-6.181	-6.158	-6.110	-6.086	-6.063	-6.039	-5.991	-5.967	-5.944	
			Vy	0.000	0.000	0.000	0.000	0.000	0.000	0.000	0.000	0.000	0.000
			Vz	-0.501	-0.439	-0.317	-0.255	-0.194	-0.133	-0.010	0.051	0.112	0.112
			Mt	0.000	0.000	0.000	0.000	0.000	0.000	0.000	0.000	0.000	0.000
			My	-0.288	-0.201	-0.060	-0.007	0.035	0.065	0.091	0.088	0.073	0.073
			Mz	0.000	0.000	0.000	0.000	0.000	0.000	0.000	0.000	0.000	0.000
	1.35-PP	N	-10.431	-10.391	-10.311	-10.271	-10.231	-10.190	-10.110	-10.070	-10.030	-10.030	
		Vy	0.000	0.000	0.000	0.000	0.000	0.000	0.000	0.000	0.000	0.000	
		Vz	-0.845	-0.741	-0.534	-0.431	-0.328	-0.224	-0.017	0.086	0.190	0.190	
		Mt	0.000	0.000	0.000	0.000	0.000	0.000	0.000	0.000	0.000	0.000	
		My	-0.486	-0.339	-0.102	-0.012	0.058	0.110	0.154	0.148	0.122	0.122	
		Mz	0.000	0.000	0.000	0.000	0.000	0.000	0.000	0.000	0.000	0.000	

## Esfuerzos en barras, por combinación

Barra	Combinación		Esfuerzo	Posiciones en la barra									
	Tipo	Descripción		0.000 m	0.186 m	0.372 m	0.743 m	0.929 m	1.115 m	1.487 m	1.673 m	1.858 m	
N7/N9	Acero laminado	0.8-PP	N	-5.817	-5.793	-5.769	-5.721	-5.698	-5.674	-5.626	-5.602	-5.579	
			Vy	0.000	0.000	0.000	0.000	0.000	0.000	0.000	0.000	0.000	0.000
			Vz	-0.227	-0.166	-0.105	0.018	0.079	0.141	0.263	0.324	0.386	0.386
			Mt	0.000	0.000	0.000	0.000	0.000	0.000	0.000	0.000	0.000	0.000
			My	0.038	0.075	0.100	0.116	0.107	0.087	0.012	-0.043	-0.109	-0.109
			Mz	0.000	0.000	0.000	0.000	0.000	0.000	0.000	0.000	0.000	0.000
	1.35-PP	N	-9.815	-9.775	-9.735	-9.655	-9.615	-9.575	-9.494	-9.454	-9.414	-9.414	
		Vy	0.000	0.000	0.000	0.000	0.000	0.000	0.000	0.000	0.000	0.000	
		Vz	-0.383	-0.280	-0.177	0.030	0.134	0.237	0.444	0.547	0.651	0.651	
		Mt	0.000	0.000	0.000	0.000	0.000	0.000	0.000	0.000	0.000	0.000	
		My	0.065	0.126	0.169	0.196	0.181	0.146	0.020	-0.073	-0.184	-0.184	
		Mz	0.000	0.000	0.000	0.000	0.000	0.000	0.000	0.000	0.000	0.000	

## Esfuerzos en barras, por combinación

Barra	Combinación		Esfuerzo	Posiciones en la barra									
	Tipo	Descripción		0.000 m	0.186 m	0.558 m	0.743 m	0.929 m	1.115 m	1.487 m	1.673 m	1.858 m	
N9/N11	Acero laminado	0.8-PP	N	-5.037	-5.013	-4.965	-4.942	-4.918	-4.894	-4.847	-4.823	-4.799	
			Vy	0.000	0.000	0.000	0.000	0.000	0.000	0.000	0.000	0.000	0.000
			Vz	-0.323	-0.262	-0.139	-0.078	-0.017	0.045	0.167	0.229	0.290	0.290
			Mt	0.000	0.000	0.000	0.000	0.000	0.000	0.000	0.000	0.000	0.000
			My	-0.095	-0.041	0.034	0.054	0.063	0.060	0.021	-0.016	-0.064	-0.064
			Mz	0.000	0.000	0.000	0.000	0.000	0.000	0.000	0.000	0.000	0.000
	1.35-PP	N	-8.500	-8.460	-8.379	-8.339	-8.299	-8.259	-8.179	-8.138	-8.098	-8.098	
		Vy	0.000	0.000	0.000	0.000	0.000	0.000	0.000	0.000	0.000	0.000	
		Vz	-0.545	-0.442	-0.235	-0.131	-0.028	0.076	0.282	0.386	0.489	0.489	
		Mt	0.000	0.000	0.000	0.000	0.000	0.000	0.000	0.000	0.000	0.000	
		My	-0.160	-0.069	0.057	0.091	0.106	0.102	0.035	-0.027	-0.108	-0.108	
		Mz	0.000	0.000	0.000	0.000	0.000	0.000	0.000	0.000	0.000	0.000	

## Esfuerzos en barras, por combinación

Barra	Combinación		Esfuerzo	Posiciones en la barra								
	Tipo	Descripción		0.000 m	0.186 m	0.558 m	0.743 m	0.929 m	1.115 m	1.487 m	1.673 m	1.858 m
N11/N5	Acero laminado	0.8-PP	N	-4.188	-4.165	-4.117	-4.093	-4.069	-4.046	-3.998	-3.974	-3.951
			Vy	0.000	0.000	0.000	0.000	0.000	0.000	0.000	0.000	0.000
			Vz	-0.265	-0.204	-0.081	-0.020	0.041	0.103	0.225	0.286	0.348
			Mt	0.000	0.000	0.000	0.000	0.000	0.000	0.000	0.000	0.000
			My	-0.055	-0.012	0.041	0.051	0.049	0.036	-0.025	-0.073	-0.132
			Mz	0.000	0.000	0.000	0.000	0.000	0.000	0.000	0.000	0.000
	1.35-PP	N	-7.068	-7.028	-6.948	-6.907	-6.867	-6.827	-6.747	-6.707	-6.667	



Esfuerzos en barras, por combinación												
Barra	Combinación		Esfuerzo	Posiciones en la barra								
	Tipo	Descripción		0.000 m	0.186 m	0.558 m	0.743 m	0.929 m	1.115 m	1.487 m	1.673 m	1.858 m
			Vy	0.000	0.000	0.000	0.000	0.000	0.000	0.000	0.000	0.000
			Vz	-0.447	-0.344	-0.137	-0.034	0.070	0.173	0.380	0.483	0.587
			Mt	0.000	0.000	0.000	0.000	0.000	0.000	0.000	0.000	0.000
			My	-0.093	-0.020	0.070	0.086	0.082	0.060	-0.043	-0.123	-0.222
			Mz	0.000	0.000	0.000	0.000	0.000	0.000	0.000	0.000	0.000

Esfuerzos en barras, por combinación													
Barra	Combinación		Esfuerzo	Posiciones en la barra									
	Tipo	Descripción		0.000 m	0.186 m	0.558 m	0.743 m	0.929 m	1.115 m	1.487 m	1.673 m	1.858 m	
N4/N14	Acero laminado	0.8-PP	N	-6.181	-6.158	-6.110	-6.086	-6.063	-6.039	-5.991	-5.967	-5.944	
			Vy	0.000	0.000	0.000	0.000	0.000	0.000	0.000	0.000	0.000	0.000
			Vz	-0.501	-0.439	-0.317	-0.255	-0.194	-0.133	-0.010	0.051	0.112	
			Mt	0.000	0.000	0.000	0.000	0.000	0.000	0.000	0.000	0.000	0.000
			My	-0.288	-0.201	-0.060	-0.007	0.035	0.065	0.091	0.088	0.073	
			Mz	0.000	0.000	0.000	0.000	0.000	0.000	0.000	0.000	0.000	0.000
	1.35-PP	N	-10.431	-10.391	-10.311	-10.271	-10.231	-10.190	-10.110	-10.070	-10.030		
		Vy	0.000	0.000	0.000	0.000	0.000	0.000	0.000	0.000	0.000	0.000	
		Vz	-0.845	-0.741	-0.534	-0.431	-0.328	-0.224	-0.017	0.086	0.190		
		Mt	0.000	0.000	0.000	0.000	0.000	0.000	0.000	0.000	0.000		
		My	-0.486	-0.339	-0.102	-0.012	0.058	0.110	0.154	0.148	0.122		
		Mz	0.000	0.000	0.000	0.000	0.000	0.000	0.000	0.000	0.000	0.000	

Esfuerzos en barras, por combinación													
Barra	Combinación		Esfuerzo	Posiciones en la barra									
	Tipo	Descripción		0.000 m	0.186 m	0.372 m	0.743 m	0.929 m	1.115 m	1.487 m	1.673 m	1.858 m	
N14/N16	Acero laminado	0.8-PP	N	-5.817	-5.793	-5.769	-5.721	-5.698	-5.674	-5.626	-5.602	-5.579	
			Vy	0.000	0.000	0.000	0.000	0.000	0.000	0.000	0.000	0.000	0.000
			Vz	-0.227	-0.166	-0.105	0.018	0.079	0.141	0.263	0.324	0.386	
			Mt	0.000	0.000	0.000	0.000	0.000	0.000	0.000	0.000	0.000	
			My	0.038	0.075	0.100	0.116	0.107	0.087	0.012	-0.043	-0.109	
			Mz	0.000	0.000	0.000	0.000	0.000	0.000	0.000	0.000	0.000	0.000
	1.35-PP	N	-9.815	-9.775	-9.735	-9.655	-9.615	-9.575	-9.494	-9.454	-9.414		
		Vy	0.000	0.000	0.000	0.000	0.000	0.000	0.000	0.000	0.000		
		Vz	-0.383	-0.280	-0.177	0.030	0.134	0.237	0.444	0.547	0.651		
		Mt	0.000	0.000	0.000	0.000	0.000	0.000	0.000	0.000	0.000		
		My	0.065	0.126	0.169	0.196	0.181	0.146	0.020	-0.073	-0.184		
		Mz	0.000	0.000	0.000	0.000	0.000	0.000	0.000	0.000	0.000	0.000	

Esfuerzos en barras, por combinación												
Barra	Combinación		Esfuerzo	Posiciones en la barra								
	Tipo	Descripción		0.000 m	0.186 m	0.558 m	0.743 m	0.929 m	1.115 m	1.487 m	1.673 m	1.858 m
N16/N18	Acero laminado	0.8-PP	N	-5.037	-5.013	-4.965	-4.942	-4.918	-4.894	-4.847	-4.823	-4.799
			Vy	0.000	0.000	0.000	0.000	0.000	0.000	0.000	0.000	0.000
			Vz	-0.323	-0.262	-0.139	-0.078	-0.017	0.045	0.167	0.229	0.290
			Mt	0.000	0.000	0.000	0.000	0.000	0.000	0.000	0.000	0.000
			My	-0.095	-0.041	0.034	0.054	0.063	0.060	0.021	-0.016	-0.064
			Mz	0.000	0.000	0.000	0.000	0.000	0.000	0.000	0.000	0.000
	1.35-PP	N	-8.500	-8.460	-8.379	-8.339	-8.299	-8.259	-8.179	-8.138	-8.098	
		Vy	0.000	0.000	0.000	0.000	0.000	0.000	0.000	0.000	0.000	
		Vz	-0.545	-0.442	-0.235	-0.131	-0.028	0.076	0.282	0.386	0.489	
		Mt	0.000	0.000	0.000	0.000	0.000	0.000	0.000	0.000	0.000	
		My	-0.160	-0.069	0.057	0.091	0.106	0.102	0.035	-0.027	-0.108	
		Mz	0.000	0.000	0.000	0.000	0.000	0.000	0.000	0.000	0.000	0.000



Esfuerzos en barras, por combinación													
Barra	Combinación		Esfuerzo	Posiciones en la barra									
	Tipo	Descripción		0.000 m	0.186 m	0.558 m	0.743 m	0.929 m	1.115 m	1.487 m	1.673 m	1.858 m	
N18/N5	Acero laminado	0.8-PP	N	-4.188	-4.165	-4.117	-4.093	-4.069	-4.046	-3.998	-3.974	-3.951	
			Vy	0.000	0.000	0.000	0.000	0.000	0.000	0.000	0.000	0.000	0.000
			Vz	-0.265	-0.204	-0.081	-0.020	0.041	0.103	0.225	0.286	0.348	0.348
			Mt	0.000	0.000	0.000	0.000	0.000	0.000	0.000	0.000	0.000	0.000
			My	-0.055	-0.012	0.041	0.051	0.049	0.036	-0.025	-0.073	-0.132	-0.132
			Mz	0.000	0.000	0.000	0.000	0.000	0.000	0.000	0.000	0.000	0.000
		1.35-PP	N	-7.068	-7.028	-6.948	-6.907	-6.867	-6.827	-6.747	-6.707	-6.667	-6.667
			Vy	0.000	0.000	0.000	0.000	0.000	0.000	0.000	0.000	0.000	0.000
			Vz	-0.447	-0.344	-0.137	-0.034	0.070	0.173	0.380	0.483	0.587	0.587
			Mt	0.000	0.000	0.000	0.000	0.000	0.000	0.000	0.000	0.000	0.000
			My	-0.093	-0.020	0.070	0.086	0.082	0.060	-0.043	-0.123	-0.222	-0.222
			Mz	0.000	0.000	0.000	0.000	0.000	0.000	0.000	0.000	0.000	0.000

Esfuerzos en barras, por combinación								
Barra	Combinación		Esfuerzo	Posiciones en la barra				
	Tipo	Descripción		0.000 m	0.168 m	0.336 m	0.504 m	0.673 m
N6/N7	Acero laminado	0.8-PP	N	-0.163	-0.161	-0.160	-0.159	-0.158
			Vy	0.000	0.000	0.000	0.000	0.000
			Vz	-0.050	-0.050	-0.050	-0.050	-0.050
			Mt	0.000	0.000	0.000	0.000	0.000
			My	-0.014	-0.006	0.003	0.011	0.019
			Mz	0.000	0.000	0.000	0.000	0.000
		1.35-PP	N	-0.274	-0.273	-0.271	-0.269	-0.267
			Vy	0.000	0.000	0.000	0.000	0.000
			Vz	-0.084	-0.084	-0.084	-0.084	-0.084
			Mt	0.000	0.000	0.000	0.000	0.000
			My	-0.024	-0.010	0.004	0.019	0.033
			Mz	0.000	0.000	0.000	0.000	0.000

Esfuerzos en barras, por combinación													
Barra	Combinación		Esfuerzo	Posiciones en la barra									
	Tipo	Descripción		0.000 m	0.184 m	0.369 m	0.738 m	0.922 m	1.106 m	1.475 m	1.660 m	1.844 m	
N8/N7	Acero laminado	0.8-PP	N	-0.316	-0.315	-0.315	-0.314	-0.314	-0.313	-0.313	-0.312	-0.312	
			Vy	0.000	0.000	0.000	0.000	0.000	0.000	0.000	0.000	0.000	
			Vz	-0.016	-0.015	-0.014	-0.012	-0.011	-0.010	-0.008	-0.007	-0.006	-0.006
			Mt	0.000	0.000	0.000	0.000	0.000	0.000	0.000	0.000	0.000	0.000
			My	-0.005	-0.002	0.000	0.005	0.007	0.009	0.012	0.014	0.015	0.015
			Mz	0.000	0.000	0.000	0.000	0.000	0.000	0.000	0.000	0.000	0.000
		1.35-PP	N	-0.533	-0.532	-0.531	-0.530	-0.529	-0.529	-0.528	-0.527	-0.526	-0.526
			Vy	0.000	0.000	0.000	0.000	0.000	0.000	0.000	0.000	0.000	
			Vz	-0.027	-0.025	-0.024	-0.020	-0.018	-0.016	-0.013	-0.011	-0.009	
			Mt	0.000	0.000	0.000	0.000	0.000	0.000	0.000	0.000	0.000	
			My	-0.008	-0.004	0.001	0.009	0.012	0.016	0.021	0.023	0.025	
			Mz	0.000	0.000	0.000	0.000	0.000	0.000	0.000	0.000	0.000	

Esfuerzos en barras, por combinación										
Barra	Combinación		Esfuerzo	Posiciones en la barra						
	Tipo	Descripción		0.000 m	0.217 m	0.435 m	0.652 m	0.869 m	1.087 m	1.304 m
N8/N9	Acero laminado	0.8-PP	N	0.049	0.050	0.051	0.053	0.054	0.055	0.057
			Vy	0.000	0.000	0.000	0.000	0.000	0.000	0.000



Esfuerzos en barras, por combinación												
Barra	Combinación		Esfuerzo	Posiciones en la barra								
	Tipo	Descripción		0.000 m	0.217 m	0.435 m	0.652 m	0.869 m	1.087 m	1.304 m		
			Vz	0.016	0.016	0.016	0.016	0.016	0.016	0.016	0.016	
			Mt	0.000	0.000	0.000	0.000	0.000	0.000	0.000	0.000	
			My	0.010	0.006	0.003	-0.001	-0.005	-0.008	-0.012		
			Mz	0.000	0.000	0.000	0.000	0.000	0.000	0.000		
			1.35·PP	N	0.082	0.085	0.087	0.089	0.091	0.093	0.096	
				Vy	0.000	0.000	0.000	0.000	0.000	0.000	0.000	
				Vz	0.027	0.027	0.027	0.027	0.027	0.027	0.027	
				Mt	0.000	0.000	0.000	0.000	0.000	0.000	0.000	
				My	0.016	0.010	0.004	-0.002	-0.008	-0.014	-0.020	
				Mz	0.000	0.000	0.000	0.000	0.000	0.000	0.000	

Esfuerzos en barras, por combinación													
Barra	Combinación		Esfuerzo	Posiciones en la barra									
	Tipo	Descripción		0.000 m	0.212 m	0.425 m	0.850 m	1.062 m	1.275 m	1.700 m	1.912 m	2.125 m	
N10/N9	Acero laminado	0.8·PP	N	-0.917	-0.916	-0.915	-0.914	-0.913	-0.912	-0.911	-0.910	-0.909	
			Vy	0.000	0.000	0.000	0.000	0.000	0.000	0.000	0.000	0.000	
			Vz	-0.004	-0.003	-0.002	0.000	0.001	0.002	0.004	0.005	0.006	
			Mt	0.000	0.000	0.000	0.000	0.000	0.000	0.000	0.000	0.000	
			My	0.000	0.001	0.001	0.002	0.002	0.001	0.000	-0.001	-0.002	
			Mz	0.000	0.000	0.000	0.000	0.000	0.000	0.000	0.000	0.000	
			1.35·PP	N	-1.547	-1.546	-1.545	-1.542	-1.541	-1.540	-1.537	-1.536	-1.535
				Vy	0.000	0.000	0.000	0.000	0.000	0.000	0.000	0.000	0.000
				Vz	-0.007	-0.005	-0.003	0.000	0.002	0.004	0.007	0.009	0.011
		Mt		0.000	0.000	0.000	0.000	0.000	0.000	0.000	0.000	0.000	
		My		0.000	0.002	0.003	0.003	0.003	0.002	0.000	-0.002	-0.004	
		Mz		0.000	0.000	0.000	0.000	0.000	0.000	0.000	0.000	0.000	

Esfuerzos en barras, por combinación													
Barra	Combinación		Esfuerzo	Posiciones en la barra									
	Tipo	Descripción		0.000 m	0.190 m	0.381 m	0.761 m	0.951 m	1.142 m	1.522 m	1.712 m	1.903 m	
N10/N11	Acero laminado	0.8·PP	N	0.474	0.475	0.476	0.478	0.479	0.480	0.483	0.484	0.485	
			Vy	0.000	0.000	0.000	0.000	0.000	0.000	0.000	0.000	0.000	
			Vz	0.005	0.005	0.005	0.005	0.005	0.005	0.005	0.005	0.005	
			Mt	0.000	0.000	0.000	0.000	0.000	0.000	0.000	0.000	0.000	
			My	0.004	0.003	0.002	0.000	-0.001	-0.002	-0.004	-0.005	-0.006	
			Mz	0.000	0.000	0.000	0.000	0.000	0.000	0.000	0.000	0.000	
			1.35·PP	N	0.799	0.801	0.803	0.807	0.809	0.811	0.815	0.817	0.819
				Vy	0.000	0.000	0.000	0.000	0.000	0.000	0.000	0.000	0.000
				Vz	0.009	0.009	0.009	0.009	0.009	0.009	0.009	0.009	0.009
		Mt		0.000	0.000	0.000	0.000	0.000	0.000	0.000	0.000	0.000	
		My		0.006	0.005	0.003	0.000	-0.002	-0.003	-0.006	-0.008	-0.010	
		Mz		0.000	0.000	0.000	0.000	0.000	0.000	0.000	0.000	0.000	

Esfuerzos en barras, por combinación													
Barra	Combinación		Esfuerzo	Posiciones en la barra									
	Tipo	Descripción		0.000 m	0.208 m	0.623 m	1.038 m	1.246 m	1.661 m	1.869 m	2.284 m	2.491 m	
N12/N11	Acero laminado	0.8·PP	N	-1.104	-1.104	-1.102	-1.100	-1.099	-1.097	-1.096	-1.095	-1.094	
			Vy	0.000	0.000	0.000	0.000	0.000	0.000	0.000	0.000	0.000	
			Vz	-0.004	-0.003	-0.002	0.000	0.001	0.003	0.004	0.005	0.006	
			Mt	0.000	0.000	0.000	0.000	0.000	0.000	0.000	0.000	0.000	
			My	-0.001	0.000	0.001	0.001	0.001	0.000	0.000	-0.002	-0.003	
			Mz	0.000	0.000	0.000	0.000	0.000	0.000	0.000	0.000	0.000	
			1.35·PP	N	-1.864	-1.862	-1.859	-1.856	-1.855	-1.852	-1.850	-1.847	-1.845

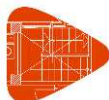

Esfuerzos en barras, por combinación												
Barra	Combinación		Esfuerzo	Posiciones en la barra								
	Tipo	Descripción		0.000 m	0.208 m	0.623 m	1.038 m	1.246 m	1.661 m	1.869 m	2.284 m	2.491 m
			Vy	0.000	0.000	0.000	0.000	0.000	0.000	0.000	0.000	0.000
			Vz	-0.007	-0.006	-0.003	0.000	0.002	0.005	0.006	0.009	0.011
			Mt	0.000	0.000	0.000	0.000	0.000	0.000	0.000	0.000	0.000
			My	-0.001	0.000	0.002	0.002	0.002	0.001	0.000	-0.004	-0.006
			Mz	0.000	0.000	0.000	0.000	0.000	0.000	0.000	0.000	0.000

Esfuerzos en barras, por combinación													
Barra	Combinación		Esfuerzo	Posiciones en la barra									
	Tipo	Descripción		0.000 m	0.205 m	0.616 m	0.821 m	1.231 m	1.642 m	1.847 m	2.258 m	2.463 m	
N12/N5	Acero laminado	0.8-PP	N	2.196	2.197	2.200	2.201	2.203	2.206	2.207	2.210	2.211	
			Vy	0.000	0.000	0.000	0.000	0.000	0.000	0.000	0.000	0.000	0.000
			Vz	0.000	0.000	0.000	0.000	0.000	0.000	0.000	0.000	0.000	0.000
			Mt	0.000	0.000	0.000	0.000	0.000	0.000	0.000	0.000	0.000	0.000
			My	0.000	0.000	0.000	0.000	0.000	0.000	0.000	0.000	0.000	0.000
			Mz	0.000	0.000	0.000	0.000	0.000	0.000	0.000	0.000	0.000	0.000
	1.35-PP	N	3.706	3.708	3.712	3.714	3.718	3.723	3.725	3.729	3.731		
		Vy	0.000	0.000	0.000	0.000	0.000	0.000	0.000	0.000	0.000	0.000	
		Vz	0.000	0.000	0.000	0.000	0.000	0.000	0.000	0.000	0.000	0.000	
		Mt	0.000	0.000	0.000	0.000	0.000	0.000	0.000	0.000	0.000	0.000	
		My	0.000	0.000	0.000	0.000	0.000	0.000	0.000	0.000	0.000	0.000	
		Mz	0.000	0.000	0.000	0.000	0.000	0.000	0.000	0.000	0.000	0.000	

Esfuerzos en barras, por combinación								
Barra	Combinación		Esfuerzo	Posiciones en la barra				
	Tipo	Descripción		0.000 m	0.168 m	0.336 m	0.504 m	0.673 m
N13/N14	Acero laminado	0.8-PP	N	-0.163	-0.161	-0.160	-0.159	-0.158
			Vy	0.000	0.000	0.000	0.000	0.000
			Vz	0.050	0.050	0.050	0.050	0.050
			Mt	0.000	0.000	0.000	0.000	0.000
			My	0.014	0.006	-0.003	-0.011	-0.019
			Mz	0.000	0.000	0.000	0.000	0.000
	1.35-PP	N	-0.274	-0.273	-0.271	-0.269	-0.267	
		Vy	0.000	0.000	0.000	0.000	0.000	
		Vz	0.084	0.084	0.084	0.084	0.084	
		Mt	0.000	0.000	0.000	0.000	0.000	
		My	0.024	0.010	-0.004	-0.019	-0.033	
		Mz	0.000	0.000	0.000	0.000	0.000	

Esfuerzos en barras, por combinación												
Barra	Combinación		Esfuerzo	Posiciones en la barra								
	Tipo	Descripción		0.000 m	0.184 m	0.369 m	0.738 m	0.922 m	1.106 m	1.475 m	1.660 m	1.844 m
N15/N14	Acero laminado	0.8-PP	N	-0.316	-0.315	-0.315	-0.314	-0.314	-0.313	-0.313	-0.312	-0.312
			Vy	0.000	0.000	0.000	0.000	0.000	0.000	0.000	0.000	0.000
			Vz	-0.016	-0.015	-0.014	-0.012	-0.011	-0.010	-0.008	-0.007	-0.006
			Mt	0.000	0.000	0.000	0.000	0.000	0.000	0.000	0.000	0.000
			My	-0.005	-0.002	0.000	0.005	0.007	0.009	0.012	0.014	0.015
			Mz	0.000	0.000	0.000	0.000	0.000	0.000	0.000	0.000	0.000
	1.35-PP	N	-0.533	-0.532	-0.531	-0.530	-0.529	-0.529	-0.528	-0.527	-0.526	
		Vy	0.000	0.000	0.000	0.000	0.000	0.000	0.000	0.000	0.000	
		Vz	-0.027	-0.025	-0.024	-0.020	-0.018	-0.016	-0.013	-0.011	-0.009	
		Mt	0.000	0.000	0.000	0.000	0.000	0.000	0.000	0.000	0.000	
		My	-0.008	-0.004	0.001	0.009	0.012	0.016	0.021	0.023	0.025	
		Mz	0.000	0.000	0.000	0.000	0.000	0.000	0.000	0.000	0.000	



Esfuerzos en barras, por combinación												
Barra	Combinación		Esfuerzo	Posiciones en la barra								
	Tipo	Descripción		0.000 m	0.184 m	0.369 m	0.738 m	0.922 m	1.106 m	1.475 m	1.660 m	1.844 m
			Mz	0.000	0.000	0.000	0.000	0.000	0.000	0.000	0.000	0.000

Esfuerzos en barras, por combinación										
Barra	Combinación		Esfuerzo	Posiciones en la barra						
	Tipo	Descripción		0.000 m	0.217 m	0.435 m	0.652 m	0.869 m	1.087 m	1.304 m
N15/N16	Acero laminado	0.8·PP	N	0.049	0.050	0.051	0.053	0.054	0.055	0.057
			Vy	0.000	0.000	0.000	0.000	0.000	0.000	0.000
			Vz	-0.016	-0.016	-0.016	-0.016	-0.016	-0.016	-0.016
			Mt	0.000	0.000	0.000	0.000	0.000	0.000	0.000
			My	-0.010	-0.006	-0.003	0.001	0.005	0.008	0.012
			Mz	0.000	0.000	0.000	0.000	0.000	0.000	0.000
		1.35·PP	N	0.082	0.085	0.087	0.089	0.091	0.093	0.096
			Vy	0.000	0.000	0.000	0.000	0.000	0.000	0.000
			Vz	-0.027	-0.027	-0.027	-0.027	-0.027	-0.027	-0.027
			Mt	0.000	0.000	0.000	0.000	0.000	0.000	0.000
			My	-0.016	-0.010	-0.004	0.002	0.008	0.014	0.020
			Mz	0.000	0.000	0.000	0.000	0.000	0.000	0.000

Esfuerzos en barras, por combinación												
Barra	Combinación		Esfuerzo	Posiciones en la barra								
	Tipo	Descripción		0.000 m	0.212 m	0.425 m	0.850 m	1.062 m	1.275 m	1.700 m	1.912 m	2.125 m
N17/N16	Acero laminado	0.8·PP	N	-0.917	-0.916	-0.915	-0.914	-0.913	-0.912	-0.911	-0.910	-0.909
			Vy	0.000	0.000	0.000	0.000	0.000	0.000	0.000	0.000	0.000
			Vz	-0.004	-0.003	-0.002	0.000	0.001	0.002	0.004	0.005	0.006
			Mt	0.000	0.000	0.000	0.000	0.000	0.000	0.000	0.000	0.000
			My	0.000	0.001	0.001	0.002	0.002	0.001	0.000	-0.001	-0.002
			Mz	0.000	0.000	0.000	0.000	0.000	0.000	0.000	0.000	0.000
		1.35·PP	N	-1.547	-1.546	-1.545	-1.542	-1.541	-1.540	-1.537	-1.536	-1.535
			Vy	0.000	0.000	0.000	0.000	0.000	0.000	0.000	0.000	0.000
			Vz	-0.007	-0.005	-0.003	0.000	0.002	0.004	0.007	0.009	0.011
			Mt	0.000	0.000	0.000	0.000	0.000	0.000	0.000	0.000	0.000
			My	0.000	0.002	0.003	0.003	0.003	0.002	0.000	-0.002	-0.004
			Mz	0.000	0.000	0.000	0.000	0.000	0.000	0.000	0.000	0.000

Esfuerzos en barras, por combinación												
Barra	Combinación		Esfuerzo	Posiciones en la barra								
	Tipo	Descripción		0.000 m	0.190 m	0.381 m	0.761 m	0.951 m	1.142 m	1.522 m	1.712 m	1.903 m
N17/N18	Acero laminado	0.8·PP	N	0.474	0.475	0.476	0.478	0.479	0.480	0.483	0.484	0.485
			Vy	0.000	0.000	0.000	0.000	0.000	0.000	0.000	0.000	0.000
			Vz	-0.005	-0.005	-0.005	-0.005	-0.005	-0.005	-0.005	-0.005	-0.005
			Mt	0.000	0.000	0.000	0.000	0.000	0.000	0.000	0.000	0.000
			My	-0.004	-0.003	-0.002	0.000	0.001	0.002	0.004	0.005	0.006
			Mz	0.000	0.000	0.000	0.000	0.000	0.000	0.000	0.000	0.000
		1.35·PP	N	0.799	0.801	0.803	0.807	0.809	0.811	0.815	0.817	0.819
			Vy	0.000	0.000	0.000	0.000	0.000	0.000	0.000	0.000	0.000
			Vz	-0.009	-0.009	-0.009	-0.009	-0.009	-0.009	-0.009	-0.009	-0.009
			Mt	0.000	0.000	0.000	0.000	0.000	0.000	0.000	0.000	0.000
			My	-0.006	-0.005	-0.003	0.000	0.002	0.003	0.006	0.008	0.010
			Mz	0.000	0.000	0.000	0.000	0.000	0.000	0.000	0.000	0.000

Esfuerzos en barras, por combinación												
Barra	Combinación		Esfuerzo	Posiciones en la barra								



	Tipo	Descripción		0.000 m	0.208 m	0.623 m	1.038 m	1.246 m	1.661 m	1.869 m	2.284 m	2.491 m	
N12/N18	Acero laminado	0.8-PP	N	-1.104	-1.104	-1.102	-1.100	-1.099	-1.097	-1.096	-1.095	-1.094	
			Vy	0.000	0.000	0.000	0.000	0.000	0.000	0.000	0.000	0.000	0.000
			Vz	-0.004	-0.003	-0.002	0.000	0.001	0.003	0.004	0.005	0.006	0.006
			Mt	0.000	0.000	0.000	0.000	0.000	0.000	0.000	0.000	0.000	0.000
			My	-0.001	0.000	0.001	0.001	0.001	0.000	0.000	0.000	-0.002	-0.003
			Mz	0.000	0.000	0.000	0.000	0.000	0.000	0.000	0.000	0.000	0.000
		1.35-PP	N	-1.864	-1.862	-1.859	-1.856	-1.855	-1.852	-1.850	-1.847	-1.845	-1.845
			Vy	0.000	0.000	0.000	0.000	0.000	0.000	0.000	0.000	0.000	0.000
			Vz	-0.007	-0.006	-0.003	0.000	0.002	0.005	0.006	0.009	0.011	0.011
			Mt	0.000	0.000	0.000	0.000	0.000	0.000	0.000	0.000	0.000	0.000
			My	-0.001	0.000	0.002	0.002	0.002	0.001	0.000	-0.004	-0.006	-0.006
			Mz	0.000	0.000	0.000	0.000	0.000	0.000	0.000	0.000	0.000	0.000

Esfuerzos en barras, por combinación													
Barra	Combinación		Esfuerzo	Posiciones en la barra									
	Tipo	Descripción		0.000 m	0.217 m	0.433 m	0.650 m	0.866 m	1.083 m	1.299 m	1.516 m	1.732 m	
N2/N6	Acero laminado	0.8-PP	N	5.518	5.518	5.518	5.518	5.518	5.518	5.518	5.518	5.518	
			Vy	0.000	0.000	0.000	0.000	0.000	0.000	0.000	0.000	0.000	0.000
			Vz	-0.038	-0.036	-0.035	-0.034	-0.032	-0.031	-0.030	-0.028	-0.027	-0.027
			Mt	0.000	0.000	0.000	0.000	0.000	0.000	0.000	0.000	0.000	0.000
			My	-0.030	-0.022	-0.014	-0.007	0.000	0.007	0.014	0.020	0.026	0.026
			Mz	0.000	0.000	0.000	0.000	0.000	0.000	0.000	0.000	0.000	0.000
		1.35-PP	N	9.311	9.311	9.311	9.311	9.311	9.311	9.311	9.311	9.311	9.311
			Vy	0.000	0.000	0.000	0.000	0.000	0.000	0.000	0.000	0.000	0.000
			Vz	-0.063	-0.061	-0.059	-0.057	-0.055	-0.052	-0.050	-0.048	-0.046	-0.046
			Mt	0.000	0.000	0.000	0.000	0.000	0.000	0.000	0.000	0.000	0.000
			My	-0.051	-0.038	-0.024	-0.012	0.000	0.012	0.023	0.034	0.044	0.044
			Mz	0.000	0.000	0.000	0.000	0.000	0.000	0.000	0.000	0.000	0.000

Esfuerzos en barras, por combinación													
Barra	Combinación		Esfuerzo	Posiciones en la barra									
	Tipo	Descripción		0.000 m	0.217 m	0.433 m	0.650 m	0.866 m	1.083 m	1.300 m	1.516 m	1.733 m	
N6/N8	Acero laminado	0.8-PP	N	5.569	5.569	5.569	5.569	5.569	5.569	5.569	5.569	5.569	
			Vy	0.000	0.000	0.000	0.000	0.000	0.000	0.000	0.000	0.000	0.000
			Vz	0.003	0.005	0.006	0.007	0.009	0.010	0.011	0.012	0.014	0.014
			Mt	0.000	0.000	0.000	0.000	0.000	0.000	0.000	0.000	0.000	0.000
			My	0.012	0.011	0.010	0.008	0.007	0.005	0.002	0.000	-0.003	-0.003
			Mz	0.000	0.000	0.000	0.000	0.000	0.000	0.000	0.000	0.000	0.000
		1.35-PP	N	9.398	9.398	9.398	9.398	9.398	9.398	9.398	9.398	9.398	9.398
			Vy	0.000	0.000	0.000	0.000	0.000	0.000	0.000	0.000	0.000	0.000
			Vz	0.006	0.008	0.010	0.012	0.014	0.017	0.019	0.021	0.023	0.023
			Mt	0.000	0.000	0.000	0.000	0.000	0.000	0.000	0.000	0.000	0.000
			My	0.020	0.018	0.017	0.014	0.011	0.008	0.004	0.000	-0.005	-0.005
			Mz	0.000	0.000	0.000	0.000	0.000	0.000	0.000	0.000	0.000	0.000

Esfuerzos en barras, por combinación												
Barra	Combinación		Esfuerzo	Posiciones en la barra								
	Tipo	Descripción		0.000 m	0.217 m	0.434 m	0.650 m	0.867 m	1.084 m	1.301 m	1.517 m	1.734 m
N8/N10	Acero laminado	0.8-PP	N	5.265	5.265	5.265	5.265	5.265	5.265	5.265	5.265	5.265
			Vy	0.000	0.000	0.000	0.000	0.000	0.000	0.000	0.000	0.000
			Vz	-0.004	-0.002	-0.001	0.000	0.002	0.003	0.004	0.005	0.007
			Mt	0.000	0.000	0.000	0.000	0.000	0.000	0.000	0.000	0.000
			My	0.002	0.002	0.003	0.003	0.002	0.002	0.001	0.000	-0.001
			Mz	0.000	0.000	0.000	0.000	0.000	0.000	0.000	0.000	0.000
		1.35-PP	N	8.884	8.884	8.884	8.885	8.885	8.885	8.885	8.885	8.885





Esfuerzos en barras, por combinación												
Barra	Combinación		Esfuerzo	Posiciones en la barra								
	Tipo	Descripción		0.000 m	0.217 m	0.434 m	0.650 m	0.867 m	1.084 m	1.301 m	1.517 m	1.734 m
			Vy	0.000	0.000	0.000	0.000	0.000	0.000	0.000	0.000	0.000
			Vz	-0.006	-0.004	-0.002	0.000	0.003	0.005	0.007	0.009	0.011
			Mt	0.000	0.000	0.000	0.000	0.000	0.000	0.000	0.000	0.000
			My	0.003	0.004	0.004	0.004	0.004	0.003	0.002	0.000	-0.002
			Mz	0.000	0.000	0.000	0.000	0.000	0.000	0.000	0.000	0.000

Esfuerzos en barras, por combinación												
Barra	Combinación		Esfuerzo	Posiciones en la barra								
	Tipo	Descripción		0.000 m	0.217 m	0.434 m	0.651 m	0.868 m	1.085 m	1.302 m	1.519 m	1.736 m
N10/N12	Acero laminado	0.8-PP	N	4.519	4.519	4.519	4.520	4.520	4.520	4.520	4.520	4.520
			Vy	0.000	0.000	0.000	0.000	0.000	0.000	0.000	0.000	0.000
			Vz	-0.002	0.000	0.001	0.002	0.004	0.005	0.006	0.008	0.009
			Mt	0.000	0.000	0.000	0.000	0.000	0.000	0.000	0.000	0.000
			My	0.003	0.003	0.003	0.003	0.002	0.001	0.000	-0.002	-0.003
			Mz	0.000	0.000	0.000	0.000	0.000	0.000	0.000	0.000	0.000
		1.35-PP	N	7.626	7.626	7.627	7.627	7.627	7.627	7.627	7.627	7.627
			Vy	0.000	0.000	0.000	0.000	0.000	0.000	0.000	0.000	0.000
			Vz	-0.003	0.000	0.002	0.004	0.006	0.008	0.011	0.013	0.015
			Mt	0.000	0.000	0.000	0.000	0.000	0.000	0.000	0.000	0.000
			My	0.005	0.005	0.005	0.004	0.003	0.002	0.000	-0.003	-0.006
			Mz	0.000	0.000	0.000	0.000	0.000	0.000	0.000	0.000	0.000

Esfuerzos en barras, por combinación												
Barra	Combinación		Esfuerzo	Posiciones en la barra								
	Tipo	Descripción		0.000 m	0.217 m	0.434 m	0.651 m	0.868 m	1.085 m	1.302 m	1.519 m	1.736 m
N17/N12	Acero laminado	0.8-PP	N	4.519	4.519	4.519	4.520	4.520	4.520	4.520	4.520	4.520
			Vy	0.000	0.000	0.000	0.000	0.000	0.000	0.000	0.000	0.000
			Vz	-0.002	0.000	0.001	0.002	0.004	0.005	0.006	0.008	0.009
			Mt	0.000	0.000	0.000	0.000	0.000	0.000	0.000	0.000	0.000
			My	0.003	0.003	0.003	0.003	0.002	0.001	0.000	-0.002	-0.003
			Mz	0.000	0.000	0.000	0.000	0.000	0.000	0.000	0.000	0.000
		1.35-PP	N	7.626	7.626	7.627	7.627	7.627	7.627	7.627	7.627	7.627
			Vy	0.000	0.000	0.000	0.000	0.000	0.000	0.000	0.000	0.000
			Vz	-0.003	0.000	0.002	0.004	0.006	0.008	0.011	0.013	0.015
			Mt	0.000	0.000	0.000	0.000	0.000	0.000	0.000	0.000	0.000
			My	0.005	0.005	0.005	0.004	0.003	0.002	0.000	-0.003	-0.006
			Mz	0.000	0.000	0.000	0.000	0.000	0.000	0.000	0.000	0.000

Esfuerzos en barras, por combinación												
Barra	Combinación		Esfuerzo	Posiciones en la barra								
	Tipo	Descripción		0.000 m	0.217 m	0.434 m	0.650 m	0.867 m	1.084 m	1.301 m	1.517 m	1.734 m
N15/N17	Acero laminado	0.8-PP	N	5.265	5.265	5.265	5.265	5.265	5.265	5.265	5.265	5.265
			Vy	0.000	0.000	0.000	0.000	0.000	0.000	0.000	0.000	0.000
			Vz	-0.004	-0.002	-0.001	0.000	0.002	0.003	0.004	0.005	0.007
			Mt	0.000	0.000	0.000	0.000	0.000	0.000	0.000	0.000	0.000
			My	0.002	0.002	0.003	0.003	0.002	0.002	0.001	0.000	-0.001
			Mz	0.000	0.000	0.000	0.000	0.000	0.000	0.000	0.000	0.000
		1.35-PP	N	8.884	8.884	8.884	8.885	8.885	8.885	8.885	8.885	8.885
			Vy	0.000	0.000	0.000	0.000	0.000	0.000	0.000	0.000	0.000
			Vz	-0.006	-0.004	-0.002	0.000	0.003	0.005	0.007	0.009	0.011
			Mt	0.000	0.000	0.000	0.000	0.000	0.000	0.000	0.000	0.000
			My	0.003	0.004	0.004	0.004	0.004	0.003	0.002	0.000	-0.002
			Mz	0.000	0.000	0.000	0.000	0.000	0.000	0.000	0.000	0.000

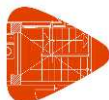

Esfuerzos en barras, por combinación													
Barra	Combinación		Esfuerzo	Posiciones en la barra									
	Tipo	Descripción		0.000 m	0.217 m	0.433 m	0.650 m	0.866 m	1.083 m	1.300 m	1.516 m	1.733 m	
N13/N15	Acero laminado	0.8-PP	N	5.569	5.569	5.569	5.569	5.569	5.569	5.569	5.569	5.569	
			Vy	0.000	0.000	0.000	0.000	0.000	0.000	0.000	0.000	0.000	0.000
			Vz	0.003	0.005	0.006	0.007	0.009	0.010	0.011	0.012	0.014	0.014
			Mt	0.000	0.000	0.000	0.000	0.000	0.000	0.000	0.000	0.000	0.000
			My	0.012	0.011	0.010	0.008	0.007	0.005	0.002	0.000	0.000	-0.003
			Mz	0.000	0.000	0.000	0.000	0.000	0.000	0.000	0.000	0.000	0.000
			1.35-PP	N	9.398	9.398	9.398	9.398	9.398	9.398	9.398	9.398	9.398
		Vy	0.000	0.000	0.000	0.000	0.000	0.000	0.000	0.000	0.000	0.000	
		Vz	0.006	0.008	0.010	0.012	0.014	0.017	0.019	0.021	0.023	0.023	
		Mt	0.000	0.000	0.000	0.000	0.000	0.000	0.000	0.000	0.000	0.000	
		My	0.020	0.018	0.017	0.014	0.011	0.008	0.004	0.000	0.000	-0.005	
		Mz	0.000	0.000	0.000	0.000	0.000	0.000	0.000	0.000	0.000	0.000	

Esfuerzos en barras, por combinación													
Barra	Combinación		Esfuerzo	Posiciones en la barra									
	Tipo	Descripción		0.000 m	0.217 m	0.433 m	0.650 m	0.866 m	1.083 m	1.299 m	1.516 m	1.732 m	
N13/N4	Acero laminado	0.8-PP	N	5.518	5.518	5.518	5.518	5.518	5.518	5.518	5.518	5.518	
			Vy	0.000	0.000	0.000	0.000	0.000	0.000	0.000	0.000	0.000	0.000
			Vz	0.027	0.028	0.030	0.031	0.032	0.034	0.035	0.036	0.038	0.038
			Mt	0.000	0.000	0.000	0.000	0.000	0.000	0.000	0.000	0.000	0.000
			My	0.026	0.020	0.014	0.007	0.000	-0.007	-0.014	-0.022	-0.030	-0.030
			Mz	0.000	0.000	0.000	0.000	0.000	0.000	0.000	0.000	0.000	0.000
			1.35-PP	N	9.311	9.311	9.311	9.311	9.311	9.311	9.311	9.311	9.311
		Vy	0.000	0.000	0.000	0.000	0.000	0.000	0.000	0.000	0.000	0.000	
		Vz	0.046	0.048	0.050	0.052	0.055	0.057	0.059	0.061	0.063	0.063	
		Mt	0.000	0.000	0.000	0.000	0.000	0.000	0.000	0.000	0.000	0.000	
		My	0.044	0.034	0.023	0.012	0.000	-0.012	-0.024	-0.038	-0.051	-0.051	
		Mz	0.000	0.000	0.000	0.000	0.000	0.000	0.000	0.000	0.000	0.000	

### 2.3.2.1.3.- Envoltentes

Envoltentes de los esfuerzos en barras											
Barra	Tipo de combinación	Esfuerzo	Posiciones en la barra								
			0.000 m	0.625 m	1.250 m	1.875 m	2.500 m	3.125 m	3.750 m	4.375 m	5.000 m
N1/N2	Acero laminado	N <sub>min</sub>	-4.842	-4.815	-4.788	-4.761	-4.734	-4.707	-4.680	-4.653	-4.626
		N <sub>máx</sub>	-2.869	-2.853	-2.837	-2.821	-2.805	-2.789	-2.773	-2.757	-2.741
		Vy <sub>min</sub>	0.000	0.000	0.000	0.000	0.000	0.000	0.000	0.000	0.000
		Vy <sub>máx</sub>	0.000	0.000	0.000	0.000	0.000	0.000	0.000	0.000	0.000
		Vz <sub>min</sub>	-0.107	-0.107	-0.107	-0.107	-0.107	-0.107	-0.107	-0.107	-0.107
		Vz <sub>máx</sub>	-0.064	-0.064	-0.064	-0.064	-0.064	-0.064	-0.064	-0.064	-0.064
		Mt <sub>min</sub>	0.000	0.000	0.000	0.000	0.000	0.000	0.000	0.000	0.000
		Mt <sub>máx</sub>	0.000	0.000	0.000	0.000	0.000	0.000	0.000	0.000	0.000
		My <sub>min</sub>	0.000	0.040	0.080	0.119	0.159	0.199	0.239	0.279	0.318
		My <sub>máx</sub>	0.000	0.067	0.134	0.202	0.269	0.336	0.403	0.470	0.537
		Mz <sub>min</sub>	0.000	0.000	0.000	0.000	0.000	0.000	0.000	0.000	0.000
		Mz <sub>máx</sub>	0.000	0.000	0.000	0.000	0.000	0.000	0.000	0.000	0.000

Envoltentes de los esfuerzos en barras											
Barra	Tipo de combinación	Esfuerzo	Posiciones en la barra								
			0.000 m	0.625 m	1.250 m	1.875 m	2.500 m	3.125 m	3.750 m	4.375 m	5.000 m
N3/N4	Acero laminado	N <sub>min</sub>	-4.842	-4.815	-4.788	-4.761	-4.734	-4.707	-4.680	-4.653	-4.626
		N <sub>máx</sub>	-2.869	-2.853	-2.837	-2.821	-2.805	-2.789	-2.773	-2.757	-2.741
		Vy <sub>min</sub>	0.000	0.000	0.000	0.000	0.000	0.000	0.000	0.000	0.000
		Vy <sub>máx</sub>	0.000	0.000	0.000	0.000	0.000	0.000	0.000	0.000	0.000



Envolventes de los esfuerzos en barras											
Barra	Tipo de combinación	Esfuerzo	Posiciones en la barra								
			0.000 m	0.625 m	1.250 m	1.875 m	2.500 m	3.125 m	3.750 m	4.375 m	5.000 m
		Vz <sub>mín</sub>	0.064	0.064	0.064	0.064	0.064	0.064	0.064	0.064	0.064
		Vz <sub>máx</sub>	0.107	0.107	0.107	0.107	0.107	0.107	0.107	0.107	0.107
		Mt <sub>mín</sub>	0.000	0.000	0.000	0.000	0.000	0.000	0.000	0.000	0.000
		Mt <sub>máx</sub>	0.000	0.000	0.000	0.000	0.000	0.000	0.000	0.000	0.000
		My <sub>mín</sub>	0.000	-0.067	-0.134	-0.202	-0.269	-0.336	-0.403	-0.470	-0.537
		My <sub>máx</sub>	0.000	-0.040	-0.080	-0.119	-0.159	-0.199	-0.239	-0.279	-0.318
		Mz <sub>mín</sub>	0.000	0.000	0.000	0.000	0.000	0.000	0.000	0.000	0.000
		Mz <sub>máx</sub>	0.000	0.000	0.000	0.000	0.000	0.000	0.000	0.000	0.000

Envolventes de los esfuerzos en barras											
Barra	Tipo de combinación	Esfuerzo	Posiciones en la barra								
			0.000 m	0.186 m	0.558 m	0.743 m	0.929 m	1.115 m	1.487 m	1.673 m	1.858 m
N2/N7	Acero laminado	N <sub>mín</sub>	-10.431	-10.391	-10.311	-10.271	-10.231	-10.190	-10.110	-10.070	-10.030
		N <sub>máx</sub>	-6.181	-6.158	-6.110	-6.086	-6.063	-6.039	-5.991	-5.967	-5.944
		Vy <sub>mín</sub>	0.000	0.000	0.000	0.000	0.000	0.000	0.000	0.000	0.000
		Vy <sub>máx</sub>	0.000	0.000	0.000	0.000	0.000	0.000	0.000	0.000	0.000
		Vz <sub>mín</sub>	-0.845	-0.741	-0.534	-0.431	-0.328	-0.224	-0.017	0.051	0.112
		Vz <sub>máx</sub>	-0.501	-0.439	-0.317	-0.255	-0.194	-0.133	-0.010	0.086	0.190
		Mt <sub>mín</sub>	0.000	0.000	0.000	0.000	0.000	0.000	0.000	0.000	0.000
		Mt <sub>máx</sub>	0.000	0.000	0.000	0.000	0.000	0.000	0.000	0.000	0.000
		My <sub>mín</sub>	-0.486	-0.339	-0.102	-0.012	0.035	0.065	0.091	0.088	0.073
		My <sub>máx</sub>	-0.288	-0.201	-0.060	-0.007	0.058	0.110	0.154	0.148	0.122
		Mz <sub>mín</sub>	0.000	0.000	0.000	0.000	0.000	0.000	0.000	0.000	0.000
		Mz <sub>máx</sub>	0.000	0.000	0.000	0.000	0.000	0.000	0.000	0.000	0.000

Envolventes de los esfuerzos en barras											
Barra	Tipo de combinación	Esfuerzo	Posiciones en la barra								
			0.000 m	0.186 m	0.372 m	0.743 m	0.929 m	1.115 m	1.487 m	1.673 m	1.858 m
N7/N9	Acero laminado	N <sub>mín</sub>	-9.815	-9.775	-9.735	-9.655	-9.615	-9.575	-9.494	-9.454	-9.414
		N <sub>máx</sub>	-5.817	-5.793	-5.769	-5.721	-5.698	-5.674	-5.626	-5.602	-5.579
		Vy <sub>mín</sub>	0.000	0.000	0.000	0.000	0.000	0.000	0.000	0.000	0.000
		Vy <sub>máx</sub>	0.000	0.000	0.000	0.000	0.000	0.000	0.000	0.000	0.000
		Vz <sub>mín</sub>	-0.383	-0.280	-0.177	0.018	0.079	0.141	0.263	0.324	0.386
		Vz <sub>máx</sub>	-0.227	-0.166	-0.105	0.030	0.134	0.237	0.444	0.547	0.651
		Mt <sub>mín</sub>	0.000	0.000	0.000	0.000	0.000	0.000	0.000	0.000	0.000
		Mt <sub>máx</sub>	0.000	0.000	0.000	0.000	0.000	0.000	0.000	0.000	0.000
		My <sub>mín</sub>	0.038	0.075	0.100	0.116	0.107	0.087	0.012	-0.073	-0.184
		My <sub>máx</sub>	0.065	0.126	0.169	0.196	0.181	0.146	0.020	-0.043	-0.109
		Mz <sub>mín</sub>	0.000	0.000	0.000	0.000	0.000	0.000	0.000	0.000	0.000
		Mz <sub>máx</sub>	0.000	0.000	0.000	0.000	0.000	0.000	0.000	0.000	0.000

Envolventes de los esfuerzos en barras											
Barra	Tipo de combinación	Esfuerzo	Posiciones en la barra								
			0.000 m	0.186 m	0.558 m	0.743 m	0.929 m	1.115 m	1.487 m	1.673 m	1.858 m
N9/N11	Acero laminado	N <sub>mín</sub>	-8.500	-8.460	-8.379	-8.339	-8.299	-8.259	-8.179	-8.138	-8.098
		N <sub>máx</sub>	-5.037	-5.013	-4.965	-4.942	-4.918	-4.894	-4.847	-4.823	-4.799
		Vy <sub>mín</sub>	0.000	0.000	0.000	0.000	0.000	0.000	0.000	0.000	0.000
		Vy <sub>máx</sub>	0.000	0.000	0.000	0.000	0.000	0.000	0.000	0.000	0.000
		Vz <sub>mín</sub>	-0.545	-0.442	-0.235	-0.131	-0.028	0.045	0.167	0.229	0.290
		Vz <sub>máx</sub>	-0.323	-0.262	-0.139	-0.078	-0.017	0.076	0.282	0.386	0.489
		Mt <sub>mín</sub>	0.000	0.000	0.000	0.000	0.000	0.000	0.000	0.000	0.000
		Mt <sub>máx</sub>	0.000	0.000	0.000	0.000	0.000	0.000	0.000	0.000	0.000



Envoltentes de los esfuerzos en barras											
Barra	Tipo de combinación	Esfuerzo	Posiciones en la barra								
			0.000 m	0.186 m	0.558 m	0.743 m	0.929 m	1.115 m	1.487 m	1.673 m	1.858 m
		$M_{y\min}$	-0.160	-0.069	0.034	0.054	0.063	0.060	0.021	-0.027	-0.108
		$M_{y\max}$	-0.095	-0.041	0.057	0.091	0.106	0.102	0.035	-0.016	-0.064
		$M_{z\min}$	0.000	0.000	0.000	0.000	0.000	0.000	0.000	0.000	0.000
		$M_{z\max}$	0.000	0.000	0.000	0.000	0.000	0.000	0.000	0.000	0.000

Envoltentes de los esfuerzos en barras											
Barra	Tipo de combinación	Esfuerzo	Posiciones en la barra								
			0.000 m	0.186 m	0.558 m	0.743 m	0.929 m	1.115 m	1.487 m	1.673 m	1.858 m
N11/N5	Acero laminado	$N_{\min}$	-7.068	-7.028	-6.948	-6.907	-6.867	-6.827	-6.747	-6.707	-6.667
		$N_{\max}$	-4.188	-4.165	-4.117	-4.093	-4.069	-4.046	-3.998	-3.974	-3.951
		$V_{y\min}$	0.000	0.000	0.000	0.000	0.000	0.000	0.000	0.000	0.000
		$V_{y\max}$	0.000	0.000	0.000	0.000	0.000	0.000	0.000	0.000	0.000
		$V_{z\min}$	-0.447	-0.344	-0.137	-0.034	0.041	0.103	0.225	0.286	0.348
		$V_{z\max}$	-0.265	-0.204	-0.081	-0.020	0.070	0.173	0.380	0.483	0.587
		$M_{t\min}$	0.000	0.000	0.000	0.000	0.000	0.000	0.000	0.000	0.000
		$M_{t\max}$	0.000	0.000	0.000	0.000	0.000	0.000	0.000	0.000	0.000
		$M_{y\min}$	-0.093	-0.020	0.041	0.051	0.049	0.036	-0.043	-0.123	-0.222
		$M_{y\max}$	-0.055	-0.012	0.070	0.086	0.082	0.060	-0.025	-0.073	-0.132
		$M_{z\min}$	0.000	0.000	0.000	0.000	0.000	0.000	0.000	0.000	0.000
		$M_{z\max}$	0.000	0.000	0.000	0.000	0.000	0.000	0.000	0.000	0.000

Envoltentes de los esfuerzos en barras											
Barra	Tipo de combinación	Esfuerzo	Posiciones en la barra								
			0.000 m	0.186 m	0.558 m	0.743 m	0.929 m	1.115 m	1.487 m	1.673 m	1.858 m
N4/N14	Acero laminado	$N_{\min}$	-10.431	-10.391	-10.311	-10.271	-10.231	-10.190	-10.110	-10.070	-10.030
		$N_{\max}$	-6.181	-6.158	-6.110	-6.086	-6.063	-6.039	-5.991	-5.967	-5.944
		$V_{y\min}$	0.000	0.000	0.000	0.000	0.000	0.000	0.000	0.000	0.000
		$V_{y\max}$	0.000	0.000	0.000	0.000	0.000	0.000	0.000	0.000	0.000
		$V_{z\min}$	-0.845	-0.741	-0.534	-0.431	-0.328	-0.224	-0.017	0.051	0.112
		$V_{z\max}$	-0.501	-0.439	-0.317	-0.255	-0.194	-0.133	-0.010	0.086	0.190
		$M_{t\min}$	0.000	0.000	0.000	0.000	0.000	0.000	0.000	0.000	0.000
		$M_{t\max}$	0.000	0.000	0.000	0.000	0.000	0.000	0.000	0.000	0.000
		$M_{y\min}$	-0.486	-0.339	-0.102	-0.012	0.035	0.065	0.091	0.088	0.073
		$M_{y\max}$	-0.288	-0.201	-0.060	-0.007	0.058	0.110	0.154	0.148	0.122
		$M_{z\min}$	0.000	0.000	0.000	0.000	0.000	0.000	0.000	0.000	0.000
		$M_{z\max}$	0.000	0.000	0.000	0.000	0.000	0.000	0.000	0.000	0.000

Envoltentes de los esfuerzos en barras											
Barra	Tipo de combinación	Esfuerzo	Posiciones en la barra								
			0.000 m	0.186 m	0.372 m	0.743 m	0.929 m	1.115 m	1.487 m	1.673 m	1.858 m
N14/N16	Acero laminado	$N_{\min}$	-9.815	-9.775	-9.735	-9.655	-9.615	-9.575	-9.494	-9.454	-9.414
		$N_{\max}$	-5.817	-5.793	-5.769	-5.721	-5.698	-5.674	-5.626	-5.602	-5.579
		$V_{y\min}$	0.000	0.000	0.000	0.000	0.000	0.000	0.000	0.000	0.000
		$V_{y\max}$	0.000	0.000	0.000	0.000	0.000	0.000	0.000	0.000	0.000
		$V_{z\min}$	-0.383	-0.280	-0.177	0.018	0.079	0.141	0.263	0.324	0.386
		$V_{z\max}$	-0.227	-0.166	-0.105	0.030	0.134	0.237	0.444	0.547	0.651
		$M_{t\min}$	0.000	0.000	0.000	0.000	0.000	0.000	0.000	0.000	0.000
		$M_{t\max}$	0.000	0.000	0.000	0.000	0.000	0.000	0.000	0.000	0.000
		$M_{y\min}$	0.038	0.075	0.100	0.116	0.107	0.087	0.012	-0.073	-0.184
		$M_{y\max}$	0.065	0.126	0.169	0.196	0.181	0.146	0.020	-0.043	-0.109
		$M_{z\min}$	0.000	0.000	0.000	0.000	0.000	0.000	0.000	0.000	0.000
		$M_{z\max}$	0.000	0.000	0.000	0.000	0.000	0.000	0.000	0.000	0.000



Envolventes de los esfuerzos en barras											
Barra	Tipo de combinación	Esfuerzo	Posiciones en la barra								
			0.000 m	0.186 m	0.558 m	0.743 m	0.929 m	1.115 m	1.487 m	1.673 m	1.858 m
N16/N18	Acero laminado	N <sub>mín</sub>	-8.500	-8.460	-8.379	-8.339	-8.299	-8.259	-8.179	-8.138	-8.098
		N <sub>máx</sub>	-5.037	-5.013	-4.965	-4.942	-4.918	-4.894	-4.847	-4.823	-4.799
		V <sub>y</sub> <sub>mín</sub>	0.000	0.000	0.000	0.000	0.000	0.000	0.000	0.000	0.000
		V <sub>y</sub> <sub>máx</sub>	0.000	0.000	0.000	0.000	0.000	0.000	0.000	0.000	0.000
		V <sub>z</sub> <sub>mín</sub>	-0.545	-0.442	-0.235	-0.131	-0.028	0.045	0.167	0.229	0.290
		V <sub>z</sub> <sub>máx</sub>	-0.323	-0.262	-0.139	-0.078	-0.017	0.076	0.282	0.386	0.489
		M <sub>t</sub> <sub>mín</sub>	0.000	0.000	0.000	0.000	0.000	0.000	0.000	0.000	0.000
		M <sub>t</sub> <sub>máx</sub>	0.000	0.000	0.000	0.000	0.000	0.000	0.000	0.000	0.000
		M <sub>y</sub> <sub>mín</sub>	-0.160	-0.069	0.034	0.054	0.063	0.060	0.021	-0.027	-0.108
		M <sub>y</sub> <sub>máx</sub>	-0.095	-0.041	0.057	0.091	0.106	0.102	0.035	-0.016	-0.064
		M <sub>z</sub> <sub>mín</sub>	0.000	0.000	0.000	0.000	0.000	0.000	0.000	0.000	0.000
		M <sub>z</sub> <sub>máx</sub>	0.000	0.000	0.000	0.000	0.000	0.000	0.000	0.000	0.000

Envolventes de los esfuerzos en barras											
Barra	Tipo de combinación	Esfuerzo	Posiciones en la barra								
			0.000 m	0.186 m	0.558 m	0.743 m	0.929 m	1.115 m	1.487 m	1.673 m	1.858 m
N18/N5	Acero laminado	N <sub>mín</sub>	-7.068	-7.028	-6.948	-6.907	-6.867	-6.827	-6.747	-6.707	-6.667
		N <sub>máx</sub>	-4.188	-4.165	-4.117	-4.093	-4.069	-4.046	-3.998	-3.974	-3.951
		V <sub>y</sub> <sub>mín</sub>	0.000	0.000	0.000	0.000	0.000	0.000	0.000	0.000	0.000
		V <sub>y</sub> <sub>máx</sub>	0.000	0.000	0.000	0.000	0.000	0.000	0.000	0.000	0.000
		V <sub>z</sub> <sub>mín</sub>	-0.447	-0.344	-0.137	-0.034	0.041	0.103	0.225	0.286	0.348
		V <sub>z</sub> <sub>máx</sub>	-0.265	-0.204	-0.081	-0.020	0.070	0.173	0.380	0.483	0.587
		M <sub>t</sub> <sub>mín</sub>	0.000	0.000	0.000	0.000	0.000	0.000	0.000	0.000	0.000
		M <sub>t</sub> <sub>máx</sub>	0.000	0.000	0.000	0.000	0.000	0.000	0.000	0.000	0.000
		M <sub>y</sub> <sub>mín</sub>	-0.093	-0.020	0.041	0.051	0.049	0.036	-0.043	-0.123	-0.222
		M <sub>y</sub> <sub>máx</sub>	-0.055	-0.012	0.070	0.086	0.082	0.060	-0.025	-0.073	-0.132
		M <sub>z</sub> <sub>mín</sub>	0.000	0.000	0.000	0.000	0.000	0.000	0.000	0.000	0.000
		M <sub>z</sub> <sub>máx</sub>	0.000	0.000	0.000	0.000	0.000	0.000	0.000	0.000	0.000

Envolventes de los esfuerzos en barras							
Barra	Tipo de combinación	Esfuerzo	Posiciones en la barra				
			0.000 m	0.168 m	0.336 m	0.504 m	0.673 m
N6/N7	Acero laminado	N <sub>mín</sub>	-0.274	-0.273	-0.271	-0.269	-0.267
		N <sub>máx</sub>	-0.163	-0.161	-0.160	-0.159	-0.158
		V <sub>y</sub> <sub>mín</sub>	0.000	0.000	0.000	0.000	0.000
		V <sub>y</sub> <sub>máx</sub>	0.000	0.000	0.000	0.000	0.000
		V <sub>z</sub> <sub>mín</sub>	-0.084	-0.084	-0.084	-0.084	-0.084
		V <sub>z</sub> <sub>máx</sub>	-0.050	-0.050	-0.050	-0.050	-0.050
		M <sub>t</sub> <sub>mín</sub>	0.000	0.000	0.000	0.000	0.000
		M <sub>t</sub> <sub>máx</sub>	0.000	0.000	0.000	0.000	0.000
		M <sub>y</sub> <sub>mín</sub>	-0.024	-0.010	0.003	0.011	0.019
		M <sub>y</sub> <sub>máx</sub>	-0.014	-0.006	0.004	0.019	0.033
		M <sub>z</sub> <sub>mín</sub>	0.000	0.000	0.000	0.000	0.000
		M <sub>z</sub> <sub>máx</sub>	0.000	0.000	0.000	0.000	0.000

Envolventes de los esfuerzos en barras								
Barra	Tipo de combinación	Esfuerzo	Posiciones en la barra					
			0.000 m	0.184 m	0.369 m	0.738 m	0.922 m	1.106 m

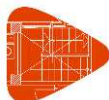

Envolventes de los esfuerzos en barras											
Barra	Tipo de combinación	Esfuerzo	Posiciones en la barra								
			0.000 m	0.184 m	0.369 m	0.738 m	0.922 m	1.106 m	1.475 m	1.660 m	1.844 m
N8/N7	Acero laminado	N <sub>mín</sub>	-0.533	-0.532	-0.531	-0.530	-0.529	-0.529	-0.528	-0.527	-0.526
		N <sub>máx</sub>	-0.316	-0.315	-0.315	-0.314	-0.314	-0.313	-0.313	-0.312	-0.312
		Vy <sub>mín</sub>	0.000	0.000	0.000	0.000	0.000	0.000	0.000	0.000	0.000
		Vy <sub>máx</sub>	0.000	0.000	0.000	0.000	0.000	0.000	0.000	0.000	0.000
		Vz <sub>mín</sub>	-0.027	-0.025	-0.024	-0.020	-0.018	-0.016	-0.013	-0.011	-0.009
		Vz <sub>máx</sub>	-0.016	-0.015	-0.014	-0.012	-0.011	-0.010	-0.008	-0.007	-0.006
		Mt <sub>mín</sub>	0.000	0.000	0.000	0.000	0.000	0.000	0.000	0.000	0.000
		Mt <sub>máx</sub>	0.000	0.000	0.000	0.000	0.000	0.000	0.000	0.000	0.000
		My <sub>mín</sub>	-0.008	-0.004	0.000	0.005	0.007	0.009	0.012	0.014	0.015
		My <sub>máx</sub>	-0.005	-0.002	0.001	0.009	0.012	0.016	0.021	0.023	0.025
		Mz <sub>mín</sub>	0.000	0.000	0.000	0.000	0.000	0.000	0.000	0.000	0.000
		Mz <sub>máx</sub>	0.000	0.000	0.000	0.000	0.000	0.000	0.000	0.000	0.000

Envolventes de los esfuerzos en barras										
Barra	Tipo de combinación	Esfuerzo	Posiciones en la barra							
			0.000 m	0.217 m	0.435 m	0.652 m	0.869 m	1.087 m	1.304 m	
N8/N9	Acero laminado	N <sub>mín</sub>	0.049	0.050	0.051	0.053	0.054	0.055	0.057	0.057
		N <sub>máx</sub>	0.082	0.085	0.087	0.089	0.091	0.093	0.096	0.096
		Vy <sub>mín</sub>	0.000	0.000	0.000	0.000	0.000	0.000	0.000	0.000
		Vy <sub>máx</sub>	0.000	0.000	0.000	0.000	0.000	0.000	0.000	0.000
		Vz <sub>mín</sub>	0.016	0.016	0.016	0.016	0.016	0.016	0.016	0.016
		Vz <sub>máx</sub>	0.027	0.027	0.027	0.027	0.027	0.027	0.027	0.027
		Mt <sub>mín</sub>	0.000	0.000	0.000	0.000	0.000	0.000	0.000	0.000
		Mt <sub>máx</sub>	0.000	0.000	0.000	0.000	0.000	0.000	0.000	0.000
		My <sub>mín</sub>	0.010	0.006	0.003	-0.002	-0.008	-0.014	-0.020	-0.020
		My <sub>máx</sub>	0.016	0.010	0.004	-0.001	-0.005	-0.008	-0.012	-0.012
		Mz <sub>mín</sub>	0.000	0.000	0.000	0.000	0.000	0.000	0.000	0.000
		Mz <sub>máx</sub>	0.000	0.000	0.000	0.000	0.000	0.000	0.000	0.000

Envolventes de los esfuerzos en barras											
Barra	Tipo de combinación	Esfuerzo	Posiciones en la barra								
			0.000 m	0.212 m	0.425 m	0.850 m	1.062 m	1.275 m	1.700 m	1.912 m	2.125 m
N10/N9	Acero laminado	N <sub>mín</sub>	-1.547	-1.546	-1.545	-1.542	-1.541	-1.540	-1.537	-1.536	-1.535
		N <sub>máx</sub>	-0.917	-0.916	-0.915	-0.914	-0.913	-0.912	-0.911	-0.910	-0.909
		Vy <sub>mín</sub>	0.000	0.000	0.000	0.000	0.000	0.000	0.000	0.000	0.000
		Vy <sub>máx</sub>	0.000	0.000	0.000	0.000	0.000	0.000	0.000	0.000	0.000
		Vz <sub>mín</sub>	-0.007	-0.005	-0.003	0.000	0.001	0.002	0.004	0.005	0.006
		Vz <sub>máx</sub>	-0.004	-0.003	-0.002	0.000	0.002	0.004	0.007	0.009	0.011
		Mt <sub>mín</sub>	0.000	0.000	0.000	0.000	0.000	0.000	0.000	0.000	0.000
		Mt <sub>máx</sub>	0.000	0.000	0.000	0.000	0.000	0.000	0.000	0.000	0.000
		My <sub>mín</sub>	0.000	0.001	0.001	0.002	0.002	0.001	0.000	-0.002	-0.004
		My <sub>máx</sub>	0.000	0.002	0.003	0.003	0.003	0.002	0.000	-0.001	-0.002
		Mz <sub>mín</sub>	0.000	0.000	0.000	0.000	0.000	0.000	0.000	0.000	0.000
		Mz <sub>máx</sub>	0.000	0.000	0.000	0.000	0.000	0.000	0.000	0.000	0.000

Envolventes de los esfuerzos en barras											
Barra	Tipo de combinación	Esfuerzo	Posiciones en la barra								
			0.000 m	0.190 m	0.381 m	0.761 m	0.951 m	1.142 m	1.522 m	1.712 m	1.903 m
N10/N11	Acero laminado	N <sub>mín</sub>	0.474	0.475	0.476	0.478	0.479	0.480	0.483	0.484	0.485
		N <sub>máx</sub>	0.799	0.801	0.803	0.807	0.809	0.811	0.815	0.817	0.819



Envolventes de los esfuerzos en barras											
Barra	Tipo de combinación	Esfuerzo	Posiciones en la barra								
			0.000 m	0.190 m	0.381 m	0.761 m	0.951 m	1.142 m	1.522 m	1.712 m	1.903 m
		Vy <sub>mín</sub>	0.000	0.000	0.000	0.000	0.000	0.000	0.000	0.000	0.000
		Vy <sub>máx</sub>	0.000	0.000	0.000	0.000	0.000	0.000	0.000	0.000	0.000
		Vz <sub>mín</sub>	0.005	0.005	0.005	0.005	0.005	0.005	0.005	0.005	0.005
		Vz <sub>máx</sub>	0.009	0.009	0.009	0.009	0.009	0.009	0.009	0.009	0.009
		Mt <sub>mín</sub>	0.000	0.000	0.000	0.000	0.000	0.000	0.000	0.000	0.000
		Mt <sub>máx</sub>	0.000	0.000	0.000	0.000	0.000	0.000	0.000	0.000	0.000
		My <sub>mín</sub>	0.004	0.003	0.002	0.000	-0.002	-0.003	-0.006	-0.008	-0.010
		My <sub>máx</sub>	0.006	0.005	0.003	0.000	-0.001	-0.002	-0.004	-0.005	-0.006
		Mz <sub>mín</sub>	0.000	0.000	0.000	0.000	0.000	0.000	0.000	0.000	0.000
		Mz <sub>máx</sub>	0.000	0.000	0.000	0.000	0.000	0.000	0.000	0.000	0.000

Envolventes de los esfuerzos en barras											
Barra	Tipo de combinación	Esfuerzo	Posiciones en la barra								
			0.000 m	0.208 m	0.623 m	1.038 m	1.246 m	1.661 m	1.869 m	2.284 m	2.491 m
N12/N11	Acero laminado	N <sub>mín</sub>	-1.864	-1.862	-1.859	-1.856	-1.855	-1.852	-1.850	-1.847	-1.845
		N <sub>máx</sub>	-1.104	-1.104	-1.102	-1.100	-1.099	-1.097	-1.096	-1.095	-1.094
		Vy <sub>mín</sub>	0.000	0.000	0.000	0.000	0.000	0.000	0.000	0.000	0.000
		Vy <sub>máx</sub>	0.000	0.000	0.000	0.000	0.000	0.000	0.000	0.000	0.000
		Vz <sub>mín</sub>	-0.007	-0.006	-0.003	0.000	0.001	0.003	0.004	0.005	0.006
		Vz <sub>máx</sub>	-0.004	-0.003	-0.002	0.000	0.002	0.005	0.006	0.009	0.011
		Mt <sub>mín</sub>	0.000	0.000	0.000	0.000	0.000	0.000	0.000	0.000	0.000
		Mt <sub>máx</sub>	0.000	0.000	0.000	0.000	0.000	0.000	0.000	0.000	0.000
		My <sub>mín</sub>	-0.001	0.000	0.001	0.001	0.001	0.000	0.000	-0.004	-0.006
		My <sub>máx</sub>	-0.001	0.000	0.002	0.002	0.002	0.001	0.000	-0.002	-0.003
		Mz <sub>mín</sub>	0.000	0.000	0.000	0.000	0.000	0.000	0.000	0.000	0.000
		Mz <sub>máx</sub>	0.000	0.000	0.000	0.000	0.000	0.000	0.000	0.000	0.000

Envolventes de los esfuerzos en barras											
Barra	Tipo de combinación	Esfuerzo	Posiciones en la barra								
			0.000 m	0.205 m	0.616 m	0.821 m	1.231 m	1.642 m	1.847 m	2.258 m	2.463 m
N12/N5	Acero laminado	N <sub>mín</sub>	2.196	2.197	2.200	2.201	2.203	2.206	2.207	2.210	2.211
		N <sub>máx</sub>	3.706	3.708	3.712	3.714	3.718	3.723	3.725	3.729	3.731
		Vy <sub>mín</sub>	0.000	0.000	0.000	0.000	0.000	0.000	0.000	0.000	0.000
		Vy <sub>máx</sub>	0.000	0.000	0.000	0.000	0.000	0.000	0.000	0.000	0.000
		Vz <sub>mín</sub>	0.000	0.000	0.000	0.000	0.000	0.000	0.000	0.000	0.000
		Vz <sub>máx</sub>	0.000	0.000	0.000	0.000	0.000	0.000	0.000	0.000	0.000
		Mt <sub>mín</sub>	0.000	0.000	0.000	0.000	0.000	0.000	0.000	0.000	0.000
		Mt <sub>máx</sub>	0.000	0.000	0.000	0.000	0.000	0.000	0.000	0.000	0.000
		My <sub>mín</sub>	0.000	0.000	0.000	0.000	0.000	0.000	0.000	0.000	0.000
		My <sub>máx</sub>	0.000	0.000	0.000	0.000	0.000	0.000	0.000	0.000	0.000
		Mz <sub>mín</sub>	0.000	0.000	0.000	0.000	0.000	0.000	0.000	0.000	0.000
		Mz <sub>máx</sub>	0.000	0.000	0.000	0.000	0.000	0.000	0.000	0.000	0.000

Envolventes de los esfuerzos en barras							
Barra	Tipo de combinación	Esfuerzo	Posiciones en la barra				
			0.000 m	0.168 m	0.336 m	0.504 m	0.673 m
N13/N14	Acero laminado	N <sub>mín</sub>	-0.274	-0.273	-0.271	-0.269	-0.267
		N <sub>máx</sub>	-0.163	-0.161	-0.160	-0.159	-0.158
		Vy <sub>mín</sub>	0.000	0.000	0.000	0.000	0.000
		Vy <sub>máx</sub>	0.000	0.000	0.000	0.000	0.000
		Vz <sub>mín</sub>	0.050	0.050	0.050	0.050	0.050



Envolventes de los esfuerzos en barras							
Barra	Tipo de combinación	Esfuerzo	Posiciones en la barra				
			0.000 m	0.168 m	0.336 m	0.504 m	0.673 m
		Vz <sub>máx</sub>	0.084	0.084	0.084	0.084	0.084
		Mt <sub>mín</sub>	0.000	0.000	0.000	0.000	0.000
		Mt <sub>máx</sub>	0.000	0.000	0.000	0.000	0.000
		My <sub>mín</sub>	0.014	0.006	-0.004	-0.019	-0.033
		My <sub>máx</sub>	0.024	0.010	-0.003	-0.011	-0.019
		Mz <sub>mín</sub>	0.000	0.000	0.000	0.000	0.000
		Mz <sub>máx</sub>	0.000	0.000	0.000	0.000	0.000

Envolventes de los esfuerzos en barras											
Barra	Tipo de combinación	Esfuerzo	Posiciones en la barra								
			0.000 m	0.184 m	0.369 m	0.738 m	0.922 m	1.106 m	1.475 m	1.660 m	1.844 m
N15/N14	Acero laminado	N <sub>mín</sub>	-0.533	-0.532	-0.531	-0.530	-0.529	-0.529	-0.528	-0.527	-0.526
		N <sub>máx</sub>	-0.316	-0.315	-0.315	-0.314	-0.314	-0.313	-0.313	-0.312	-0.312
		Vy <sub>mín</sub>	0.000	0.000	0.000	0.000	0.000	0.000	0.000	0.000	0.000
		Vy <sub>máx</sub>	0.000	0.000	0.000	0.000	0.000	0.000	0.000	0.000	0.000
		Vz <sub>mín</sub>	-0.027	-0.025	-0.024	-0.020	-0.018	-0.016	-0.013	-0.011	-0.009
		Vz <sub>máx</sub>	-0.016	-0.015	-0.014	-0.012	-0.011	-0.010	-0.008	-0.007	-0.006
		Mt <sub>mín</sub>	0.000	0.000	0.000	0.000	0.000	0.000	0.000	0.000	0.000
		Mt <sub>máx</sub>	0.000	0.000	0.000	0.000	0.000	0.000	0.000	0.000	0.000
		My <sub>mín</sub>	-0.008	-0.004	0.000	0.005	0.007	0.009	0.012	0.014	0.015
		My <sub>máx</sub>	-0.005	-0.002	0.001	0.009	0.012	0.016	0.021	0.023	0.025
		Mz <sub>mín</sub>	0.000	0.000	0.000	0.000	0.000	0.000	0.000	0.000	0.000
		Mz <sub>máx</sub>	0.000	0.000	0.000	0.000	0.000	0.000	0.000	0.000	0.000

Envolventes de los esfuerzos en barras									
Barra	Tipo de combinación	Esfuerzo	Posiciones en la barra						
			0.000 m	0.217 m	0.435 m	0.652 m	0.869 m	1.087 m	1.304 m
N15/N16	Acero laminado	N <sub>mín</sub>	0.049	0.050	0.051	0.053	0.054	0.055	0.057
		N <sub>máx</sub>	0.082	0.085	0.087	0.089	0.091	0.093	0.096
		Vy <sub>mín</sub>	0.000	0.000	0.000	0.000	0.000	0.000	0.000
		Vy <sub>máx</sub>	0.000	0.000	0.000	0.000	0.000	0.000	0.000
		Vz <sub>mín</sub>	-0.027	-0.027	-0.027	-0.027	-0.027	-0.027	-0.027
		Vz <sub>máx</sub>	-0.016	-0.016	-0.016	-0.016	-0.016	-0.016	-0.016
		Mt <sub>mín</sub>	0.000	0.000	0.000	0.000	0.000	0.000	0.000
		Mt <sub>máx</sub>	0.000	0.000	0.000	0.000	0.000	0.000	0.000
		My <sub>mín</sub>	-0.016	-0.010	-0.004	0.001	0.005	0.008	0.012
		My <sub>máx</sub>	-0.010	-0.006	-0.003	0.002	0.008	0.014	0.020
		Mz <sub>mín</sub>	0.000	0.000	0.000	0.000	0.000	0.000	0.000
		Mz <sub>máx</sub>	0.000	0.000	0.000	0.000	0.000	0.000	0.000

Envolventes de los esfuerzos en barras											
Barra	Tipo de combinación	Esfuerzo	Posiciones en la barra								
			0.000 m	0.212 m	0.425 m	0.850 m	1.062 m	1.275 m	1.700 m	1.912 m	2.125 m
N17/N16	Acero laminado	N <sub>mín</sub>	-1.547	-1.546	-1.545	-1.542	-1.541	-1.540	-1.537	-1.536	-1.535
		N <sub>máx</sub>	-0.917	-0.916	-0.915	-0.914	-0.913	-0.912	-0.911	-0.910	-0.909
		Vy <sub>mín</sub>	0.000	0.000	0.000	0.000	0.000	0.000	0.000	0.000	0.000
		Vy <sub>máx</sub>	0.000	0.000	0.000	0.000	0.000	0.000	0.000	0.000	0.000
		Vz <sub>mín</sub>	-0.007	-0.005	-0.003	0.000	0.001	0.002	0.004	0.005	0.006





Envolventes de los esfuerzos en barras											
Barra	Tipo de combinación	Esfuerzo	Posiciones en la barra								
			0.000 m	0.212 m	0.425 m	0.850 m	1.062 m	1.275 m	1.700 m	1.912 m	2.125 m
		Vz <sub>máx</sub>	-0.004	-0.003	-0.002	0.000	0.002	0.004	0.007	0.009	0.011
		Mt <sub>mín</sub>	0.000	0.000	0.000	0.000	0.000	0.000	0.000	0.000	0.000
		Mt <sub>máx</sub>	0.000	0.000	0.000	0.000	0.000	0.000	0.000	0.000	0.000
		My <sub>mín</sub>	0.000	0.001	0.001	0.002	0.002	0.001	0.000	-0.002	-0.004
		My <sub>máx</sub>	0.000	0.002	0.003	0.003	0.003	0.002	0.000	-0.001	-0.002
		MZ <sub>mín</sub>	0.000	0.000	0.000	0.000	0.000	0.000	0.000	0.000	0.000
		MZ <sub>máx</sub>	0.000	0.000	0.000	0.000	0.000	0.000	0.000	0.000	0.000

Envolventes de los esfuerzos en barras												
Barra	Tipo de combinación	Esfuerzo	Posiciones en la barra									
			0.000 m	0.190 m	0.381 m	0.761 m	0.951 m	1.142 m	1.522 m	1.712 m	1.903 m	
N17/N18	Acero laminado	N <sub>mín</sub>	0.474	0.475	0.476	0.478	0.479	0.480	0.483	0.484	0.485	
		N <sub>máx</sub>	0.799	0.801	0.803	0.807	0.809	0.811	0.815	0.817	0.819	
		Vy <sub>mín</sub>	0.000	0.000	0.000	0.000	0.000	0.000	0.000	0.000	0.000	
		Vy <sub>máx</sub>	0.000	0.000	0.000	0.000	0.000	0.000	0.000	0.000	0.000	
		Vz <sub>mín</sub>	-0.009	-0.009	-0.009	-0.009	-0.009	-0.009	-0.009	-0.009	-0.009	-0.009
		Vz <sub>máx</sub>	-0.005	-0.005	-0.005	-0.005	-0.005	-0.005	-0.005	-0.005	-0.005	-0.005
		Mt <sub>mín</sub>	0.000	0.000	0.000	0.000	0.000	0.000	0.000	0.000	0.000	0.000
		Mt <sub>máx</sub>	0.000	0.000	0.000	0.000	0.000	0.000	0.000	0.000	0.000	0.000
		My <sub>mín</sub>	-0.006	-0.005	-0.003	0.000	0.001	0.002	0.004	0.005	0.006	0.006
		My <sub>máx</sub>	-0.004	-0.003	-0.002	0.000	0.002	0.003	0.006	0.008	0.010	0.010
		MZ <sub>mín</sub>	0.000	0.000	0.000	0.000	0.000	0.000	0.000	0.000	0.000	0.000
		MZ <sub>máx</sub>	0.000	0.000	0.000	0.000	0.000	0.000	0.000	0.000	0.000	0.000

Envolventes de los esfuerzos en barras											
Barra	Tipo de combinación	Esfuerzo	Posiciones en la barra								
			0.000 m	0.208 m	0.623 m	1.038 m	1.246 m	1.661 m	1.869 m	2.284 m	2.491 m
N12/N18	Acero laminado	N <sub>mín</sub>	-1.864	-1.862	-1.859	-1.856	-1.855	-1.852	-1.850	-1.847	-1.845
		N <sub>máx</sub>	-1.104	-1.104	-1.102	-1.100	-1.099	-1.097	-1.096	-1.095	-1.094
		Vy <sub>mín</sub>	0.000	0.000	0.000	0.000	0.000	0.000	0.000	0.000	0.000
		Vy <sub>máx</sub>	0.000	0.000	0.000	0.000	0.000	0.000	0.000	0.000	0.000
		Vz <sub>mín</sub>	-0.007	-0.006	-0.003	0.000	0.001	0.003	0.004	0.005	0.006
		Vz <sub>máx</sub>	-0.004	-0.003	-0.002	0.000	0.002	0.005	0.006	0.009	0.011
		Mt <sub>mín</sub>	0.000	0.000	0.000	0.000	0.000	0.000	0.000	0.000	0.000
		Mt <sub>máx</sub>	0.000	0.000	0.000	0.000	0.000	0.000	0.000	0.000	0.000
		My <sub>mín</sub>	-0.001	0.000	0.001	0.001	0.001	0.000	0.000	-0.004	-0.006
		My <sub>máx</sub>	-0.001	0.000	0.002	0.002	0.002	0.001	0.000	-0.002	-0.003
		MZ <sub>mín</sub>	0.000	0.000	0.000	0.000	0.000	0.000	0.000	0.000	0.000
		MZ <sub>máx</sub>	0.000	0.000	0.000	0.000	0.000	0.000	0.000	0.000	0.000

Envolventes de los esfuerzos en barras											
Barra	Tipo de combinación	Esfuerzo	Posiciones en la barra								
			0.000 m	0.217 m	0.433 m	0.650 m	0.866 m	1.083 m	1.299 m	1.516 m	1.732 m
N2/N6	Acero laminado	N <sub>mín</sub>	5.518	5.518	5.518	5.518	5.518	5.518	5.518	5.518	
		N <sub>máx</sub>	9.311	9.311	9.311	9.311	9.311	9.311	9.311	9.311	
		Vy <sub>mín</sub>	0.000	0.000	0.000	0.000	0.000	0.000	0.000	0.000	
		Vy <sub>máx</sub>	0.000	0.000	0.000	0.000	0.000	0.000	0.000	0.000	
		Vz <sub>mín</sub>	-0.063	-0.061	-0.059	-0.057	-0.055	-0.052	-0.050	-0.048	-0.046
		Vz <sub>máx</sub>	-0.038	-0.036	-0.035	-0.034	-0.032	-0.031	-0.030	-0.028	-0.027
		Mt <sub>mín</sub>	0.000	0.000	0.000	0.000	0.000	0.000	0.000	0.000	0.000
		Mt <sub>máx</sub>	0.000	0.000	0.000	0.000	0.000	0.000	0.000	0.000	0.000
		My <sub>mín</sub>	-0.051	-0.038	-0.024	-0.012	0.000	0.007	0.014	0.020	0.026



Envolventes de los esfuerzos en barras											
Barra	Tipo de combinación	Esfuerzo	Posiciones en la barra								
			0.000 m	0.217 m	0.433 m	0.650 m	0.866 m	1.083 m	1.299 m	1.516 m	1.732 m
		My <sub>máx</sub>	-0.030	-0.022	-0.014	-0.007	0.000	0.012	0.023	0.034	0.044
		Mz <sub>mín</sub>	0.000	0.000	0.000	0.000	0.000	0.000	0.000	0.000	0.000
		Mz <sub>máx</sub>	0.000	0.000	0.000	0.000	0.000	0.000	0.000	0.000	0.000

Envolventes de los esfuerzos en barras											
Barra	Tipo de combinación	Esfuerzo	Posiciones en la barra								
			0.000 m	0.217 m	0.433 m	0.650 m	0.866 m	1.083 m	1.300 m	1.516 m	1.733 m
N6/N8	Acero laminado	N <sub>mín</sub>	5.569	5.569	5.569	5.569	5.569	5.569	5.569	5.569	5.569
		N <sub>máx</sub>	9.398	9.398	9.398	9.398	9.398	9.398	9.398	9.398	9.398
		Vy <sub>mín</sub>	0.000	0.000	0.000	0.000	0.000	0.000	0.000	0.000	0.000
		Vy <sub>máx</sub>	0.000	0.000	0.000	0.000	0.000	0.000	0.000	0.000	0.000
		Vz <sub>mín</sub>	0.003	0.005	0.006	0.007	0.009	0.010	0.011	0.012	0.014
		Vz <sub>máx</sub>	0.006	0.008	0.010	0.012	0.014	0.017	0.019	0.021	0.023
		Mt <sub>mín</sub>	0.000	0.000	0.000	0.000	0.000	0.000	0.000	0.000	0.000
		Mt <sub>máx</sub>	0.000	0.000	0.000	0.000	0.000	0.000	0.000	0.000	0.000
		My <sub>mín</sub>	0.012	0.011	0.010	0.008	0.007	0.005	0.002	0.000	-0.005
		My <sub>máx</sub>	0.020	0.018	0.017	0.014	0.011	0.008	0.004	0.000	-0.003
		Mz <sub>mín</sub>	0.000	0.000	0.000	0.000	0.000	0.000	0.000	0.000	0.000
		Mz <sub>máx</sub>	0.000	0.000	0.000	0.000	0.000	0.000	0.000	0.000	0.000

Envolventes de los esfuerzos en barras											
Barra	Tipo de combinación	Esfuerzo	Posiciones en la barra								
			0.000 m	0.217 m	0.434 m	0.650 m	0.867 m	1.084 m	1.301 m	1.517 m	1.734 m
N8/N10	Acero laminado	N <sub>mín</sub>	5.265	5.265	5.265	5.265	5.265	5.265	5.265	5.265	5.265
		N <sub>máx</sub>	8.884	8.884	8.884	8.885	8.885	8.885	8.885	8.885	8.885
		Vy <sub>mín</sub>	0.000	0.000	0.000	0.000	0.000	0.000	0.000	0.000	0.000
		Vy <sub>máx</sub>	0.000	0.000	0.000	0.000	0.000	0.000	0.000	0.000	0.000
		Vz <sub>mín</sub>	-0.006	-0.004	-0.002	0.000	0.002	0.003	0.004	0.005	0.007
		Vz <sub>máx</sub>	-0.004	-0.002	-0.001	0.000	0.003	0.005	0.007	0.009	0.011
		Mt <sub>mín</sub>	0.000	0.000	0.000	0.000	0.000	0.000	0.000	0.000	0.000
		Mt <sub>máx</sub>	0.000	0.000	0.000	0.000	0.000	0.000	0.000	0.000	0.000
		My <sub>mín</sub>	0.002	0.002	0.003	0.003	0.002	0.002	0.001	0.000	-0.002
		My <sub>máx</sub>	0.003	0.004	0.004	0.004	0.004	0.003	0.002	0.000	-0.001
		Mz <sub>mín</sub>	0.000	0.000	0.000	0.000	0.000	0.000	0.000	0.000	0.000
		Mz <sub>máx</sub>	0.000	0.000	0.000	0.000	0.000	0.000	0.000	0.000	0.000

Envolventes de los esfuerzos en barras											
Barra	Tipo de combinación	Esfuerzo	Posiciones en la barra								
			0.000 m	0.217 m	0.434 m	0.651 m	0.868 m	1.085 m	1.302 m	1.519 m	1.736 m
N10/N12	Acero laminado	N <sub>mín</sub>	4.519	4.519	4.519	4.520	4.520	4.520	4.520	4.520	4.520
		N <sub>máx</sub>	7.626	7.626	7.627	7.627	7.627	7.627	7.627	7.627	7.627
		Vy <sub>mín</sub>	0.000	0.000	0.000	0.000	0.000	0.000	0.000	0.000	0.000
		Vy <sub>máx</sub>	0.000	0.000	0.000	0.000	0.000	0.000	0.000	0.000	0.000
		Vz <sub>mín</sub>	-0.003	0.000	0.001	0.002	0.004	0.005	0.006	0.008	0.009
		Vz <sub>máx</sub>	-0.002	0.000	0.002	0.004	0.006	0.008	0.011	0.013	0.015
		Mt <sub>mín</sub>	0.000	0.000	0.000	0.000	0.000	0.000	0.000	0.000	0.000
		Mt <sub>máx</sub>	0.000	0.000	0.000	0.000	0.000	0.000	0.000	0.000	0.000
		My <sub>mín</sub>	0.003	0.003	0.003	0.003	0.002	0.001	0.000	-0.003	-0.006
		My <sub>máx</sub>	0.005	0.005	0.005	0.004	0.003	0.002	0.000	-0.002	-0.003
		Mz <sub>mín</sub>	0.000	0.000	0.000	0.000	0.000	0.000	0.000	0.000	0.000
		Mz <sub>máx</sub>	0.000	0.000	0.000	0.000	0.000	0.000	0.000	0.000	0.000



Envolventes de los esfuerzos en barras											
Barra	Tipo de combinación	Esfuerzo	Posiciones en la barra								
			0.000 m	0.217 m	0.434 m	0.651 m	0.868 m	1.085 m	1.302 m	1.519 m	1.736 m
N17/N12	Acero laminado	N <sub>mín</sub>	4.519	4.519	4.519	4.520	4.520	4.520	4.520	4.520	4.520
		N <sub>máx</sub>	7.626	7.626	7.627	7.627	7.627	7.627	7.627	7.627	7.627
		Vy <sub>mín</sub>	0.000	0.000	0.000	0.000	0.000	0.000	0.000	0.000	0.000
		Vy <sub>máx</sub>	0.000	0.000	0.000	0.000	0.000	0.000	0.000	0.000	0.000
		Vz <sub>mín</sub>	-0.003	0.000	0.001	0.002	0.004	0.005	0.006	0.008	0.009
		Vz <sub>máx</sub>	-0.002	0.000	0.002	0.004	0.006	0.008	0.011	0.013	0.015
		Mt <sub>mín</sub>	0.000	0.000	0.000	0.000	0.000	0.000	0.000	0.000	0.000
		Mt <sub>máx</sub>	0.000	0.000	0.000	0.000	0.000	0.000	0.000	0.000	0.000
		My <sub>mín</sub>	0.003	0.003	0.003	0.003	0.002	0.001	0.000	-0.003	-0.006
		My <sub>máx</sub>	0.005	0.005	0.005	0.004	0.003	0.002	0.000	-0.002	-0.003
		Mz <sub>mín</sub>	0.000	0.000	0.000	0.000	0.000	0.000	0.000	0.000	0.000
		Mz <sub>máx</sub>	0.000	0.000	0.000	0.000	0.000	0.000	0.000	0.000	0.000

Envolventes de los esfuerzos en barras											
Barra	Tipo de combinación	Esfuerzo	Posiciones en la barra								
			0.000 m	0.217 m	0.434 m	0.650 m	0.867 m	1.084 m	1.301 m	1.517 m	1.734 m
N15/N17	Acero laminado	N <sub>mín</sub>	5.265	5.265	5.265	5.265	5.265	5.265	5.265	5.265	5.265
		N <sub>máx</sub>	8.884	8.884	8.884	8.885	8.885	8.885	8.885	8.885	8.885
		Vy <sub>mín</sub>	0.000	0.000	0.000	0.000	0.000	0.000	0.000	0.000	0.000
		Vy <sub>máx</sub>	0.000	0.000	0.000	0.000	0.000	0.000	0.000	0.000	0.000
		Vz <sub>mín</sub>	-0.006	-0.004	-0.002	0.000	0.002	0.003	0.004	0.005	0.007
		Vz <sub>máx</sub>	-0.004	-0.002	-0.001	0.000	0.003	0.005	0.007	0.009	0.011
		Mt <sub>mín</sub>	0.000	0.000	0.000	0.000	0.000	0.000	0.000	0.000	0.000
		Mt <sub>máx</sub>	0.000	0.000	0.000	0.000	0.000	0.000	0.000	0.000	0.000
		My <sub>mín</sub>	0.002	0.002	0.003	0.003	0.002	0.002	0.001	0.000	-0.002
		My <sub>máx</sub>	0.003	0.004	0.004	0.004	0.004	0.003	0.002	0.000	-0.001
		Mz <sub>mín</sub>	0.000	0.000	0.000	0.000	0.000	0.000	0.000	0.000	0.000
		Mz <sub>máx</sub>	0.000	0.000	0.000	0.000	0.000	0.000	0.000	0.000	0.000

Envolventes de los esfuerzos en barras											
Barra	Tipo de combinación	Esfuerzo	Posiciones en la barra								
			0.000 m	0.217 m	0.433 m	0.650 m	0.866 m	1.083 m	1.300 m	1.516 m	1.733 m
N13/N15	Acero laminado	N <sub>mín</sub>	5.569	5.569	5.569	5.569	5.569	5.569	5.569	5.569	5.569
		N <sub>máx</sub>	9.398	9.398	9.398	9.398	9.398	9.398	9.398	9.398	9.398
		Vy <sub>mín</sub>	0.000	0.000	0.000	0.000	0.000	0.000	0.000	0.000	0.000
		Vy <sub>máx</sub>	0.000	0.000	0.000	0.000	0.000	0.000	0.000	0.000	0.000
		Vz <sub>mín</sub>	0.003	0.005	0.006	0.007	0.009	0.010	0.011	0.012	0.014
		Vz <sub>máx</sub>	0.006	0.008	0.010	0.012	0.014	0.017	0.019	0.021	0.023
		Mt <sub>mín</sub>	0.000	0.000	0.000	0.000	0.000	0.000	0.000	0.000	0.000
		Mt <sub>máx</sub>	0.000	0.000	0.000	0.000	0.000	0.000	0.000	0.000	0.000
		My <sub>mín</sub>	0.012	0.011	0.010	0.008	0.007	0.005	0.002	0.000	-0.005
		My <sub>máx</sub>	0.020	0.018	0.017	0.014	0.011	0.008	0.004	0.000	-0.003
		Mz <sub>mín</sub>	0.000	0.000	0.000	0.000	0.000	0.000	0.000	0.000	0.000
		Mz <sub>máx</sub>	0.000	0.000	0.000	0.000	0.000	0.000	0.000	0.000	0.000

Envolventes de los esfuerzos en barras											
Barra	Tipo de combinación	Esfuerzo	Posiciones en la barra								
			0.000 m	0.217 m	0.433 m	0.650 m	0.866 m	1.083 m	1.299 m	1.516 m	1.732 m
N13/N4	Acero laminado	N <sub>mín</sub>	5.518	5.518	5.518	5.518	5.518	5.518	5.518	5.518	5.518
		N <sub>máx</sub>	9.311	9.311	9.311	9.311	9.311	9.311	9.311	9.311	9.311
		Vy <sub>mín</sub>	0.000	0.000	0.000	0.000	0.000	0.000	0.000	0.000	0.000
		Vy <sub>máx</sub>	0.000	0.000	0.000	0.000	0.000	0.000	0.000	0.000	0.000



Envoltentes de los esfuerzos en barras											
Barra	Tipo de combinación	Esfuerzo	Posiciones en la barra								
			0.000 m	0.217 m	0.433 m	0.650 m	0.866 m	1.083 m	1.299 m	1.516 m	1.732 m
		Vz <sub>min</sub>	0.027	0.028	0.030	0.031	0.032	0.034	0.035	0.036	0.038
		Vz <sub>máx</sub>	0.046	0.048	0.050	0.052	0.055	0.057	0.059	0.061	0.063
		Mt <sub>min</sub>	0.000	0.000	0.000	0.000	0.000	0.000	0.000	0.000	0.000
		Mt <sub>máx</sub>	0.000	0.000	0.000	0.000	0.000	0.000	0.000	0.000	0.000
		My <sub>min</sub>	0.026	0.020	0.014	0.007	0.000	-0.012	-0.024	-0.038	-0.051
		My <sub>máx</sub>	0.044	0.034	0.023	0.012	0.000	-0.007	-0.014	-0.022	-0.030
		Mz <sub>min</sub>	0.000	0.000	0.000	0.000	0.000	0.000	0.000	0.000	0.000
		Mz <sub>máx</sub>	0.000	0.000	0.000	0.000	0.000	0.000	0.000	0.000	0.000

### 2.3.2.2.- Resistencia

Referencias:

N: Esfuerzo axil (t)

Vy: Esfuerzo cortante según el eje local Y de la barra. (t)

Vz: Esfuerzo cortante según el eje local Z de la barra. (t)

Mt: Momento torsor (t·m)

My: Momento flector en el plano 'XZ' (giro de la sección respecto al eje local 'Y' de la barra). (t·m)

Mz: Momento flector en el plano 'XY' (giro de la sección respecto al eje local 'Z' de la barra). (t·m)

Los esfuerzos indicados son los correspondientes a la combinación pésima, es decir, aquella que demanda la máxima resistencia de la sección.

Origen de los esfuerzos pésimos:

- G: Sólo gravitatorias
- GV: Gravitatorias + viento
- GS: Gravitatorias + sismo
- GVS: Gravitatorias + viento + sismo

$\eta$ : Aprovechamiento de la resistencia. La barra cumple con las condiciones de resistencia de la norma si se cumple que  $\eta \leq 100$  %.

Comprobación de resistencia										
Barra	$\eta$ (%)	Posición (m)	Esfuerzos pésimos						Origen	Estado
			N (t)	Vy (t)	Vz (t)	Mt (t·m)	My (t·m)	Mz (t·m)		
N1/N2	21.22	5.000	-4.626	0.000	-0.107	0.000	0.537	0.000	G	Cumple
N3/N4	21.22	5.000	-4.626	0.000	0.107	0.000	-0.537	0.000	G	Cumple
N2/N7	95.07	0.000	-10.431	0.000	-0.845	0.000	-0.486	0.000	G	Cumple
N7/N9	50.00	0.743	-9.655	0.000	0.030	0.000	0.196	0.000	G	Cumple
N9/N11	42.09	0.000	-8.500	0.000	-0.545	0.000	-0.160	0.000	G	Cumple
N11/N5	46.99	1.858	-6.667	0.000	0.587	0.000	-0.222	0.000	G	Cumple
N4/N14	95.07	0.000	-10.431	0.000	-0.845	0.000	-0.486	0.000	G	Cumple
N14/N16	50.00	0.743	-9.655	0.000	0.030	0.000	0.196	0.000	G	Cumple
N16/N18	42.09	0.000	-8.500	0.000	-0.545	0.000	-0.160	0.000	G	Cumple
N18/N5	46.99	1.858	-6.667	0.000	0.587	0.000	-0.222	0.000	G	Cumple
N6/N7	23.23	0.673	-0.267	0.000	-0.084	0.000	0.033	0.000	G	Cumple



Comprobación de resistencia										
Barra	$\eta$ (%)	Posición (m)	Esfuerzos pésimos						Origen	Estado
			N (t)	Vy (t)	Vz (t)	Mt (t·m)	My (t·m)	Mz (t·m)		
N8/N7	20.11	1.844	-0.526	0.000	-0.009	0.000	0.025	0.000	G	Cumple
N8/N9	12.78	1.304	0.096	0.000	0.027	0.000	-0.020	0.000	G	Cumple
N10/N9	16.83	2.125	-1.535	0.000	0.011	0.000	-0.004	0.000	G	Cumple
N10/N11	7.28	1.903	0.819	0.000	0.009	0.000	-0.010	0.000	G	Cumple
N12/N11	24.44	2.491	-1.845	0.000	0.011	0.000	-0.006	0.000	G	Cumple
N12/N5	17.03	2.463	3.731	0.000	0.000	0.000	0.000	0.000	G	Cumple
N13/N14	23.23	0.673	-0.267	0.000	0.084	0.000	-0.033	0.000	G	Cumple
N15/N14	20.11	1.844	-0.526	0.000	-0.009	0.000	0.025	0.000	G	Cumple
N15/N16	12.78	1.304	0.096	0.000	-0.027	0.000	0.020	0.000	G	Cumple
N17/N16	16.83	2.125	-1.535	0.000	0.011	0.000	-0.004	0.000	G	Cumple
N17/N18	7.28	1.903	0.819	0.000	-0.009	0.000	0.010	0.000	G	Cumple
N12/N18	24.44	2.491	-1.845	0.000	0.011	0.000	-0.006	0.000	G	Cumple
N2/N6	61.11	0.000	9.311	0.000	-0.063	0.000	-0.051	0.000	G	Cumple
N6/N8	50.18	0.000	9.398	0.000	0.006	0.000	0.020	0.000	G	Cumple
N8/N10	42.21	0.650	8.885	0.000	0.000	0.000	0.004	0.000	G	Cumple
N10/N12	36.97	1.736	7.627	0.000	0.015	0.000	-0.006	0.000	G	Cumple
N17/N12	36.97	1.736	7.627	0.000	0.015	0.000	-0.006	0.000	G	Cumple
N15/N17	42.21	0.650	8.885	0.000	0.000	0.000	0.004	0.000	G	Cumple
N13/N15	50.18	0.000	9.398	0.000	0.006	0.000	0.020	0.000	G	Cumple
N13/N4	61.11	1.733	9.311	0.000	0.063	0.000	-0.051	0.000	G	Cumple

### 2.3.2.3.- Flechas

Referencias:

Pos.: Valor de la coordenada sobre el eje 'X' local del grupo de flecha en el punto donde se produce el valor pésimo de la flecha.

L.: Distancia entre dos puntos de corte consecutivos de la deformada con la recta que une los nudos extremos del grupo de flecha.

Flechas									
Grupo	Flecha máxima absoluta xy		Flecha máxima absoluta xz		Flecha activa absoluta xy		Flecha activa absoluta xz		Flecha activa relativa xz
	Pos. (m)	Flecha (mm)	Pos. (m)	Flecha (mm)	Pos. (m)	Flecha (mm)	Pos. (m)	Flecha (mm)	
N1/N2	0.000	0.00	2.813	2.46	0.000	0.00	0.000	0.00	0.00
	-	L/(>1000)	2.813	L/(>1000)	-	L/(>1000)	-	L/(>1000)	
N3/N4	0.000	0.00	2.813	2.46	0.000	0.00	0.000	0.00	0.00
	-	L/(>1000)	2.813	L/(>1000)	-	L/(>1000)	-	L/(>1000)	
N2/N5	0.000	0.00	2.602	4.69	0.000	0.00	0.000	0.00	0.00
	-	L/(>1000)	2.602	L/(>1000)	-	L/(>1000)	-	L/(>1000)	
N4/N5	0.000	0.00	2.602	4.69	0.000	0.00	0.000	0.00	0.00
	-	L/(>1000)	2.602	L/(>1000)	-	L/(>1000)	-	L/(>1000)	
N6/N7	0.000	0.00	0.504	0.03	0.000	0.00	0.000	0.00	0.00
	-	L/(>1000)	0.504	L/(>1000)	-	L/(>1000)	-	L/(>1000)	
N8/N7	0.000	0.00	1.106	0.46	0.000	0.00	0.000	0.00	0.00
	-	L/(>1000)	1.106	L/(>1000)	-	L/(>1000)	-	L/(>1000)	
N8/N9	0.000	0.00	0.869	0.06	0.000	0.00	0.000	0.00	0.00

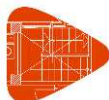

Flechas								
Grupo	Flecha máxima absoluta xy Flecha máxima relativa xy		Flecha máxima absoluta xz Flecha máxima relativa xz		Flecha activa absoluta xy Flecha activa relativa xy		Flecha activa absoluta xz Flecha activa relativa xz	
	Pos. (m)	Flecha (mm)	Pos. (m)	Flecha (mm)	Pos. (m)	Flecha (mm)	Pos. (m)	Flecha (mm)
	-	L/(>1000)	0.869	L/(>1000)	-	L/(>1000)	-	L/(>1000)
N10/N9	0.000 -	0.00 L/(>1000)	0.850 0.850	0.11 L/(>1000)	0.000 -	0.00 L/(>1000)	0.000 -	0.00 L/(>1000)
N10/N11	0.000 -	0.00 L/(>1000)	1.332 1.332	0.09 L/(>1000)	0.000 -	0.00 L/(>1000)	0.000 -	0.00 L/(>1000)
N12/N11	0.000 -	0.00 L/(>1000)	1.038 1.038	0.08 L/(>1000)	0.000 -	0.00 L/(>1000)	0.000 -	0.00 L/(>1000)
N12/N5	0.000 -	0.00 L/(>1000)	1.847 -	0.00 L/(>1000)	0.000 -	0.00 L/(>1000)	0.000 -	0.00 L/(>1000)
N13/N14	0.000 -	0.00 L/(>1000)	0.504 0.504	0.03 L/(>1000)	0.000 -	0.00 L/(>1000)	0.000 -	0.00 L/(>1000)
N15/N14	0.000 -	0.00 L/(>1000)	1.106 1.106	0.46 L/(>1000)	0.000 -	0.00 L/(>1000)	0.000 -	0.00 L/(>1000)
N15/N16	0.000 -	0.00 L/(>1000)	0.869 0.869	0.06 L/(>1000)	0.000 -	0.00 L/(>1000)	0.000 -	0.00 L/(>1000)
N17/N16	0.000 -	0.00 L/(>1000)	0.850 0.850	0.11 L/(>1000)	0.000 -	0.00 L/(>1000)	0.000 -	0.00 L/(>1000)
N17/N18	0.000 -	0.00 L/(>1000)	1.332 1.332	0.09 L/(>1000)	0.000 -	0.00 L/(>1000)	0.000 -	0.00 L/(>1000)
N12/N18	0.000 -	0.00 L/(>1000)	1.038 1.038	0.08 L/(>1000)	0.000 -	0.00 L/(>1000)	0.000 -	0.00 L/(>1000)
N2/N6	0.000 -	0.00 L/(>1000)	0.433 0.433	0.21 L/(>1000)	0.000 -	0.00 L/(>1000)	0.000 -	0.00 L/(>1000)
N6/N8	0.000 -	0.00 L/(>1000)	0.650 0.650	0.36 L/(>1000)	0.000 -	0.00 L/(>1000)	0.000 -	0.00 L/(>1000)
N8/N10	0.000 -	0.00 L/(>1000)	0.867 0.867	0.12 L/(>1000)	0.000 -	0.00 L/(>1000)	0.000 -	0.00 L/(>1000)
N10/N12	0.000 -	0.00 L/(>1000)	0.651 0.651	0.10 L/(>1000)	0.000 -	0.00 L/(>1000)	0.000 -	0.00 L/(>1000)
N17/N12	0.000 -	0.00 L/(>1000)	0.651 0.651	0.10 L/(>1000)	0.000 -	0.00 L/(>1000)	0.000 -	0.00 L/(>1000)
N15/N17	0.000 -	0.00 L/(>1000)	0.867 0.867	0.12 L/(>1000)	0.000 -	0.00 L/(>1000)	0.000 -	0.00 L/(>1000)
N13/N15	0.000 -	0.00 L/(>1000)	0.650 0.650	0.36 L/(>1000)	0.000 -	0.00 L/(>1000)	0.000 -	0.00 L/(>1000)
N13/N4	0.000 -	0.00 L/(>1000)	1.299 1.299	0.21 L/(>1000)	0.000 -	0.00 L/(>1000)	0.000 -	0.00 L/(>1000)

#### 2.3.2.4.- Comprobaciones E.L.U. (Completo)

Nota: Se muestra el listado completo de comprobaciones realizadas para las 10 barras con mayor coeficiente de aprovechamiento.

Barra N4/N14

**Perfil: L 90 x 90 x 7, Doble en cajón soldado (Cordón discontinuo)**  
**Material: Acero (S235)**

**Perfil: L 90 x 90 x 7, Doble en cajón soldado (Cordón discontinuo)**  
**Material: Acero (S235)**

Nudos	Longitud (m)	Características mecánicas				
		Área (cm <sup>2</sup> )	I <sub>y</sub> <sup>(1)</sup> (cm <sup>4</sup> )	I <sub>z</sub> <sup>(1)</sup> (cm <sup>4</sup> )	I <sub>t</sub> <sup>(2)</sup> (cm <sup>4</sup> )	
Inicial	Final					
N4	N14	1.858	24.40	325.64	325.64	3.96
Notas: (1) Inercia respecto al eje indicado (2) Momento de inercia a torsión uniforme						
		Pandeo		Pandeo lateral		
		Plano XY	Plano XZ	Ala sup.	Ala inf.	
β		1.00	1.00	7.46	1.00	
L <sub>K</sub>		1.858	1.858	13.860	1.858	
C <sub>m</sub>		1.000	1.000	1.000	1.000	
C <sub>1</sub>		-		1.000		
Notación: β: Coeficiente de pandeo L <sub>K</sub> : Longitud de pandeo (m) C <sub>m</sub> : Coeficiente de momentos C <sub>1</sub> : Factor de modificación para el momento crítico						

Nota: El análisis de piezas compuestas se realiza mediante la verificación de cada uno de los perfiles simples que las constituyen. Las comprobaciones de dichos perfiles se realizan para los esfuerzos calculados a partir de los que actúan sobre la pieza compuesta, según sus características mecánicas. Para las comprobaciones de estabilidad se utiliza la esbeltez mecánica ideal, obtenida en función de la esbeltez de la pieza y una esbeltez complementaria que tiene en cuenta la separación de los enlaces entre los perfiles simples.

**Limitación de esbeltez** (CTE DB SE-A, Artículos 6.3.1 y 6.3.2.1 - Tabla 6.3)

La esbeltez reducida  $\bar{\lambda}$  de las barras comprimidas debe ser inferior al valor 2.0.

$$\bar{\lambda} : \underline{0.54} \quad \checkmark$$

Donde:

**Clase:** Clase de la sección, según la capacidad de deformación y de desarrollo de la resistencia plástica de los elementos planos comprimidos de una sección.

$$\text{Clase} : \underline{4}$$

**A<sub>ef</sub>:** Área de la sección eficaz para las secciones de clase 4.

$$\text{A}_{ef} : \underline{12.20} \text{ cm}^2$$

**f<sub>y</sub>:** Límite elástico. (CTE DB SE-A, Tabla 4.1)

$$\text{f}_y : \underline{2395.51} \text{ kp/cm}^2$$

**N<sub>cr</sub>:** Axil crítico de pandeo elástico.

$$\text{N}_{cr} : \underline{99.601} \text{ t}$$

La tensión crítica elástica de pandeo  $\sigma_{cr}$  es el valor de la menor de las raíces de la siguiente ecuación cúbica:

$$\sigma_{cr} : \underline{8164.03} \text{ kp/cm}^2$$

Donde:

**σ<sub>cr,y</sub>:** Tensión crítica elástica de pandeo por flexión de la sección compuesta, alrededor del eje Y.

$$\sigma_{cr,y} : \underline{8164.03} \text{ kp/cm}^2$$

**σ<sub>cr,z</sub>:** Tensión crítica elástica de pandeo por flexión de la sección compuesta, alrededor del eje Z.

$$\sigma_{cr,z} : \underline{8164.03} \text{ kp/cm}^2$$

**σ<sub>cr,T</sub>:** Tensión crítica elástica de pandeo por torsión de la sección compuesta.

$$\sigma_{cr,T} : \underline{\infty}$$

**I<sub>y</sub>:** Momento de inercia de la sección bruta, respecto al eje Y.

$$\text{I}_y : \underline{325.64} \text{ cm}^4$$

**I<sub>z</sub>:** Momento de inercia de la sección bruta, respecto al eje Z.

$$\text{I}_z : \underline{325.64} \text{ cm}^4$$

**I<sub>t</sub>:** Momento de inercia a torsión uniforme.

$$\text{I}_t : \underline{3.96} \text{ cm}^4$$



<b>I<sub>w</sub></b> : Constante de alabeo de la sección.	<b>I<sub>w</sub></b> : <u>0.00</u> cm <sup>6</sup>
<b>E</b> : Módulo de elasticidad.	<b>E</b> : <u>2140673</u> kp/cm <sup>2</sup>
<b>G</b> : Módulo de elasticidad transversal.	<b>G</b> : <u>825688</u> kp/cm <sup>2</sup>
<b>λ<sub>y</sub></b> : Esbeltez mecánica de la sección compuesta, respecto al eje Y, calculada teniendo en cuenta el tipo de enlaces y su separación.	<b>λ<sub>y</sub></b> : <u>50.9</u>
<b>λ<sub>z</sub></b> : Esbeltez mecánica de la sección compuesta, respecto al eje Z, calculada teniendo en cuenta el tipo de enlaces y su separación.	<b>λ<sub>z</sub></b> : <u>50.9</u>
<b>L<sub>kt</sub></b> : Longitud efectiva de pandeo por torsión.	<b>L<sub>kt</sub></b> : <u>0.000</u> m
<b>i<sub>o</sub></b> : Radio de giro polar de la sección bruta, respecto al centro de torsión.	<b>i<sub>o</sub></b> : <u>5.17</u> cm

Siendo:

<b>i<sub>y</sub></b> , <b>i<sub>z</sub></b> : Radios de giro de la sección bruta, respecto a los ejes principales de inercia Y y Z.	<b>i<sub>y</sub></b> : <u>3.65</u> cm
	<b>i<sub>z</sub></b> : <u>3.65</u> cm
<b>y<sub>o</sub></b> , <b>z<sub>o</sub></b> : Coordenadas del centro de torsión en la dirección de los ejes principales Y y Z, respectivamente, relativas al centro de gravedad de la sección.	<b>y<sub>o</sub></b> : <u>0.00</u> mm
	<b>z<sub>o</sub></b> : <u>0.00</u> mm

### **Resistencia a tracción** (CTE DB SE-A, Artículo 6.2.3)

La comprobación no procede, ya que no hay axil de tracción.

### **Resistencia a compresión** (CTE DB SE-A, Artículo 6.2.5)

Se debe satisfacer:

$$\eta : \underline{0.345} \quad \checkmark$$

$$\eta : \underline{0.362} \quad \checkmark$$

El esfuerzo solicitante de cálculo pésimo se produce en el nudo N4, para la combinación de acciones 1.35·PP.

$$\mathbf{N_{c,Ed}}: \text{Axil de compresión solicitante de cálculo pésimo.} \quad \mathbf{N_{c,Ed}} : \underline{9.589} \text{ t}$$

La resistencia de cálculo a compresión **N<sub>c,Rd</sub>** viene dada por:

$$\mathbf{N_{c,Rd}} : \underline{27.834} \text{ t}$$

Donde:

**Clase**: Clase de la sección, según la capacidad de deformación y de desarrollo de la resistencia plástica de los elementos planos comprimidos de una sección. **Clase** : 4

**A<sub>ef</sub>**: Área de la sección eficaz para las secciones de clase 4. **A<sub>ef</sub>** : 12.20 cm<sup>2</sup>

**f<sub>yd</sub>**: Resistencia de cálculo del acero. **f<sub>yd</sub>** : 2281.44 kp/cm<sup>2</sup>





Siendo:

$f_y$ : Límite elástico. (CTE DB SE-A, Tabla 4.1)

$f_y$  : 2395.51 kp/cm<sup>2</sup>

$\gamma_{M0}$ : Coeficiente parcial de seguridad del material.

$\gamma_{M0}$  : 1.05

### Resistencia a pandeo: (CTE DB SE-A, Artículo 6.3.2)

La resistencia de cálculo a pandeo  $N_{b,Rd}$  en una barra comprimida viene dada por:

$N_{b,Rd}$  : 26.494 t

Donde:

$A_{ef}$ : Área de la sección eficaz para las secciones de clase 4.

$A_{ef}$  : 12.20 cm<sup>2</sup>

$f_{yd}$ : Resistencia de cálculo del acero.

$f_{yd}$  : 2281.44 kp/cm<sup>2</sup>

Siendo:

$f_y$ : Límite elástico. (CTE DB SE-A, Tabla 4.1)

$f_y$  : 2395.51 kp/cm<sup>2</sup>

$\gamma_{M1}$ : Coeficiente parcial de seguridad del material.

$\gamma_{M1}$  : 1.05

$\chi$ : Coeficiente de reducción por pandeo.

$\chi_{FT}$  : 0.95

Siendo:

$\phi_{FT}$  : 0.57

$\alpha_{FT}$ : Coeficiente de imperfección elástica.

$\alpha_{FT}$  : 0.49

$\bar{\lambda}$ : Esbeltez reducida.

$\bar{\lambda}_{FT}$  : 0.29

$N_{cr}$ : Axil crítico de pandeo elástico.

$N_{cr}$  : 336.647 t

### Resistencia a flexión eje Y (CTE DB SE-A, Artículo 6.2.6)

Se debe satisfacer:

$\eta$  : 0.553 ✓

Para flexión positiva:

$M_{Ed}^+$ : Momento flector solicitante de cálculo pésimo.

$M_{Ed}^+$  : 0.000 t·m

Para flexión negativa:

El esfuerzo solicitante de cálculo pésimo se produce en el nudo N4, para la combinación de acciones 1.35·PP.



$M_{Ed}^-$ : Momento flector solicitante de cálculo pésimo.

$$M_{Ed}^- : \underline{0.138} \text{ t}\cdot\text{m}$$

El momento flector resistente de cálculo  $M_{c,Rd}$  viene dado por:

$$M_{c,Rd}^+ : \underline{0.600} \text{ t}\cdot\text{m}$$

$$M_{c,Rd}^- : \underline{0.250} \text{ t}\cdot\text{m}$$

Donde:

**Clase**: Clase de la sección, según la capacidad de deformación y de desarrollo de la resistencia plástica de los elementos planos de una sección a flexión simple.

$$Clase^+ : \underline{2}$$

$W_{pl,y}^+$ : Módulo resistente plástico correspondiente a la fibra con mayor tensión, para las secciones de clase 1 y 2.

$$Clase^- : \underline{3}$$

$$W_{pl,y}^+ : \underline{26.31} \text{ cm}^3$$

$W_{el,y}^-$ : Módulo resistente elástico correspondiente a la fibra con mayor tensión, para las secciones de clase 3.

$$W_{el,y}^- : \underline{10.95} \text{ cm}^3$$

$f_{yd}$ : Resistencia de cálculo del acero.

$$f_{yd} : \underline{2281.44} \text{ kp/cm}^2$$

Siendo:

$f_y$ : Límite elástico. (CTE DB SE-A, Tabla 4.1)

$$f_y : \underline{2395.51} \text{ kp/cm}^2$$

$\gamma_{Mo}$ : Coeficiente parcial de seguridad del material.

$$\gamma_{Mo} : \underline{1.05}$$

### **Resistencia a flexión eje Z** (CTE DB SE-A, Artículo 6.2.6)

La comprobación no procede, ya que no hay momento flector.

### **Resistencia a corte Z** (CTE DB SE-A, Artículo 6.2.4)

Se debe satisfacer:

$$\eta : \underline{0.051} \quad \checkmark$$

El esfuerzo solicitante de cálculo pésimo se produce en el nudo N4, para la combinación de acciones 1.35·PP.

$V_{Ed}$ : Esfuerzo cortante solicitante de cálculo pésimo.

$$V_{Ed} : \underline{0.422} \text{ t}$$

El esfuerzo cortante resistente de cálculo  $V_{c,Rd}$  viene dado por:

$$V_{c,Rd} : \underline{8.298} \text{ t}$$

Donde:

$A_v$ : Área transversal a cortante.

$$A_v : \underline{6.30} \text{ cm}^2$$



Siendo:

$h_{\text{vert.}}$ : Longitud del ala vertical.

$h_{\text{vert.}}$  : 90.00 mm

$t$ : Espesor de la chapa.

$t$  : 7.00 mm

$f_{\text{yd}}$ : Resistencia de cálculo del acero.

$f_{\text{yd}}$  : 2281.44 kp/cm<sup>2</sup>

Siendo:

$f_y$ : Límite elástico. (CTE DB SE-A, Tabla 4.1)

$f_y$  : 2395.51 kp/cm<sup>2</sup>

$\gamma_{\text{MO}}$ : Coeficiente parcial de seguridad del material.

$\gamma_{\text{MO}}$  : 1.05

#### **Resistencia a corte Y** (CTE DB SE-A, Artículo 6.2.4)

La comprobación no procede, ya que no hay esfuerzo cortante.

#### **Resistencia a momento flector Y y fuerza cortante Z combinados** (CTE DB SE-A, Artículo 6.2.8)

No es necesario reducir la resistencia de cálculo a flexión, ya que el esfuerzo cortante solicitante de cálculo pésimo  $V_{\text{Ed}}$  no es superior al 50% de la resistencia de cálculo a cortante  $V_{\text{c,Rd}}$ .

$$0.422 \text{ t} \leq 4.149 \text{ t} \quad \checkmark$$

Los esfuerzos solicitantes de cálculo pésimos se producen para la combinación de acciones 1.35·PP.

$V_{\text{Ed}}$ : Esfuerzo cortante solicitante de cálculo pésimo.

$V_{\text{Ed}}$  : 0.422 t

$V_{\text{c,Rd}}$ : Esfuerzo cortante resistente de cálculo.

$V_{\text{c,Rd}}$  : 8.298 t

#### **Resistencia a momento flector Z y fuerza cortante Y combinados** (CTE DB SE-A, Artículo 6.2.8)

No hay interacción entre momento flector y esfuerzo cortante para ninguna combinación. Por lo tanto, la comprobación no procede.

#### **Resistencia a flexión y axil combinados** (CTE DB SE-A, Artículo 6.2.8)

Se debe satisfacer:

$$\eta : \underline{0.898} \quad \checkmark$$



$$\eta : \underline{0.951} \quad \checkmark$$

$$\eta : \underline{0.833} \quad \checkmark$$

Los esfuerzos solicitantes de cálculo pésimos se producen en el nudo N4, para la combinación de acciones 1.35·PP.

Donde:

$N_{c,Ed}$ : Axil de compresión solicitante de cálculo pésimo.

$M_{y,Ed}$ ,  $M_{z,Ed}$ : Momentos flectores solicitantes de cálculo pésimos, según los ejes Y y Z, respectivamente.

**Clase**: Clase de la sección, según la capacidad de deformación y de desarrollo de la resistencia plástica de sus elementos planos, para axil y flexión simple.

$N_{u,Rd}$ : Resistencia a compresión de la sección eficaz.

$M_{0,Rd,y}$ ,  $M_{0,Rd,z}$ : Resistencia a flexión de la sección eficaz en condiciones elásticas, respecto a los ejes Y y Z, respectivamente.

$e_{Ny}$ ,  $e_{Nz}$ : Desplazamiento del centro de gravedad de la sección eficaz respecto al de la sección bruta, en relación a los ejes Y y Z, respectivamente.

**Resistencia a pandeo**: (CTE DB SE-A, Artículo 6.3.4.2)

$A_{ef}$ : Área de la sección eficaz para las secciones de clase 4.

$W_{ef,y}$ ,  $W_{ef,z}$ : Módulos resistentes de la sección eficaz correspondientes a la fibra comprimida, alrededor de los ejes Y y Z, respectivamente.

$f_{yd}$ : Resistencia de cálculo del acero.

$$N_{c,Ed} : \underline{9.589} \text{ t}$$

$$M_{y,Ed}^- : \underline{0.138} \text{ t}\cdot\text{m}$$

$$M_{z,Ed}^+ : \underline{0.000} \text{ t}\cdot\text{m}$$

$$\text{Clase} : \underline{4}$$

$$N_{u,Rd} : \underline{27.834} \text{ t}$$

$$M_{0,Rd,y} : \underline{0.250} \text{ t}\cdot\text{m}$$

$$M_{0,Rd,z} : \underline{0.250} \text{ t}\cdot\text{m}$$

$$e_{Ny} : \underline{0.00} \text{ cm}$$

$$e_{Nz} : \underline{0.00} \text{ cm}$$

$$A_{ef} : \underline{12.20} \text{ cm}^2$$

$$W_{ef,y} : \underline{10.95} \text{ cm}^3$$

$$W_{ef,z} : \underline{10.95} \text{ cm}^3$$

$$f_{yd} : \underline{2281.44} \text{ kp/cm}^2$$

Siendo:

$f_y$ : Límite elástico. (CTE DB SE-A, Tabla 4.1)

$\gamma_{M1}$ : Coeficiente parcial de seguridad del material.

$$f_y : \underline{2395.51} \text{ kp/cm}^2$$

$$\gamma_{M1} : \underline{1.05}$$

$k_y$ ,  $k_z$ : Coeficientes de interacción.

$$k_y : \underline{1.06}$$

$$k_z : \underline{1.06}$$

$C_{m,y}$ ,  $C_{m,z}$ : Factores de momento flector uniforme equivalente.

$$C_{m,y} : \underline{1.00}$$

$$C_{m,z} : \underline{1.00}$$

$\chi_y$ ,  $\chi_z$ : Coeficientes de reducción por pandeo, alrededor de los ejes Y y Z, respectivamente.

$$\chi_y : \underline{0.95}$$

$$\chi_z : \underline{0.95}$$



$\bar{\lambda}_y, \bar{\lambda}_z$ : Esbelteces reducidas con valores no mayores que 1.00, en relación a los ejes Y y Z, respectivamente.

$\alpha_y, \alpha_z$ : Factores dependientes de la clase de la sección.

$$\bar{\lambda}_y : \underline{0.29}$$

$$\bar{\lambda}_z : \underline{0.29}$$

$$\alpha_y : \underline{0.80}$$

$$\alpha_z : \underline{1.00}$$

### **Resistencia a flexión, axil y cortante combinados** (CTE DB SE-A, Artículo 6.2.8)

No es necesario reducir las resistencias de cálculo a flexión y a axil, ya que se puede ignorar el efecto de abolladura por esfuerzo cortante y, además, el esfuerzo cortante solicitante de cálculo pésimo  $V_{Ed}$  es menor o igual que el 50% del esfuerzo cortante resistente de cálculo  $V_{c,Rd}$ .

Los esfuerzos solicitantes de cálculo pésimos se producen para la combinación de acciones 1.35·PP.

$$0.422 \text{ t} \leq 4.149 \text{ t} \quad \checkmark$$

Donde:

$V_{Ed,z}$ : Esfuerzo cortante solicitante de cálculo pésimo.

$V_{c,Rd,z}$ : Esfuerzo cortante resistente de cálculo.

$$V_{Ed,z} : \underline{0.422} \text{ t}$$

$$V_{c,Rd,z} : \underline{8.298} \text{ t}$$

### **Resistencia a torsión** (CTE DB SE-A, Artículo 6.2.7)

La comprobación no procede, ya que no hay momento torsor.

### **Resistencia a cortante Z y momento torsor combinados** (CTE DB SE-A, Artículo 6.2.8)

No hay interacción entre momento torsor y esfuerzo cortante para ninguna combinación. Por lo tanto, la comprobación no procede.

### **Resistencia a cortante Y y momento torsor combinados** (CTE DB SE-A, Artículo 6.2.8)

No hay interacción entre momento torsor y esfuerzo cortante para ninguna combinación. Por lo tanto, la comprobación no procede.



Barra N2/N7

Perfil: L 90 x 90 x 7, Doble en cajón soldado (Cordón discontinuo)						
Material: Acero (S235)						
Nudos		Longitud (m)	Características mecánicas			
Inicial	Final		Área (cm <sup>2</sup> )	I <sub>y</sub> <sup>(1)</sup> (cm <sup>4</sup> )	I <sub>z</sub> <sup>(1)</sup> (cm <sup>4</sup> )	I <sub>t</sub> <sup>(2)</sup> (cm <sup>4</sup> )
N2	N7	1.858	24.40	325.64	325.64	3.96
Notas: <sup>(1)</sup> Inercia respecto al eje indicado <sup>(2)</sup> Momento de inercia a torsión uniforme						
	Pandeo		Pandeo lateral			
	Plano XY	Plano XZ	Ala sup.	Ala inf.		
β	1.00	1.00	7.46	1.00		
L <sub>K</sub>	1.858	1.858	13.860	1.858		
C <sub>m</sub>	1.000	1.000	1.000	1.000		
C <sub>1</sub>	-		1.000			
Notación: β: Coeficiente de pandeo L <sub>K</sub> : Longitud de pandeo (m) C <sub>m</sub> : Coeficiente de momentos C <sub>1</sub> : Factor de modificación para el momento crítico						

Nota: El análisis de piezas compuestas se realiza mediante la verificación de cada uno de los perfiles simples que las constituyen. Las comprobaciones de dichos perfiles se realizan para los esfuerzos calculados a partir de los que actúan sobre la pieza compuesta, según sus características mecánicas. Para las comprobaciones de estabilidad se utiliza la esbeltez mecánica ideal, obtenida en función de la esbeltez de la pieza y una esbeltez complementaria que tiene en cuenta la separación de los enlaces entre los perfiles simples.

### Limitación de esbeltez (CTE DB SE-A, Artículos 6.3.1 y 6.3.2.1 - Tabla 6.3)

La esbeltez reducida  $\bar{\lambda}$  de las barras comprimidas debe ser inferior al valor 2.0.

$$\bar{\lambda} : \underline{0.54} \quad \checkmark$$

Donde:

**Clase:** Clase de la sección, según la capacidad de deformación y de desarrollo de la resistencia plástica de los elementos planos comprimidos de una sección.

$$\text{Clase} : \underline{4}$$

**A<sub>ef</sub>:** Área de la sección eficaz para las secciones de clase 4.

$$\mathbf{A}_{ef} : \underline{12.20} \text{ cm}^2$$

**f<sub>y</sub>:** Límite elástico. (CTE DB SE-A, Tabla 4.1)

$$\mathbf{f}_y : \underline{2395.51} \text{ kp/cm}^2$$

**N<sub>cr</sub>:** Axil crítico de pandeo elástico.

$$\mathbf{N}_{cr} : \underline{99.601} \text{ t}$$

La tensión crítica elástica de pandeo  $\sigma_{cr}$  es el valor de la menor de las raíces de la siguiente ecuación cúbica:

$$\sigma_{cr} : \underline{8164.03} \text{ kp/cm}^2$$

Donde:

**σ<sub>cr,y</sub>:** Tensión crítica elástica de pandeo por flexión de la sección compuesta, alrededor del eje Y.

$$\sigma_{cr,y} : \underline{8164.03} \text{ kp/cm}^2$$

**σ<sub>cr,z</sub>:** Tensión crítica elástica de pandeo por flexión de la sección compuesta, alrededor del eje Z.

$$\sigma_{cr,z} : \underline{8164.03} \text{ kp/cm}^2$$

**σ<sub>cr,T</sub>:** Tensión crítica elástica de pandeo por torsión de la sección compuesta.

$$\sigma_{cr,T} : \underline{\infty}$$

**I<sub>y</sub>:** Momento de inercia de la sección bruta, respecto al eje Y.

$$\mathbf{I}_y : \underline{325.64} \text{ cm}^4$$

**I<sub>z</sub>:** Momento de inercia de la sección bruta, respecto al eje Z.

$$\mathbf{I}_z : \underline{325.64} \text{ cm}^4$$



<b>I<sub>t</sub></b> : Momento de inercia a torsión uniforme.	<b>I<sub>t</sub></b> : <u>3.96</u> cm <sup>4</sup>
<b>I<sub>w</sub></b> : Constante de alabeo de la sección.	<b>I<sub>w</sub></b> : <u>0.00</u> cm <sup>6</sup>
<b>E</b> : Módulo de elasticidad.	<b>E</b> : <u>2140673</u> kp/cm <sup>2</sup>
<b>G</b> : Módulo de elasticidad transversal.	<b>G</b> : <u>825688</u> kp/cm <sup>2</sup>
<b>λ<sub>y</sub></b> : Esbeltez mecánica de la sección compuesta, respecto al eje Y, calculada teniendo en cuenta el tipo de enlaces y su separación.	<b>λ<sub>y</sub></b> : <u>50.9</u>
<b>λ<sub>z</sub></b> : Esbeltez mecánica de la sección compuesta, respecto al eje Z, calculada teniendo en cuenta el tipo de enlaces y su separación.	<b>λ<sub>z</sub></b> : <u>50.9</u>
<b>L<sub>kt</sub></b> : Longitud efectiva de pandeo por torsión.	<b>L<sub>kt</sub></b> : <u>0.000</u> m
<b>i<sub>o</sub></b> : Radio de giro polar de la sección bruta, respecto al centro de torsión.	<b>i<sub>o</sub></b> : <u>5.17</u> cm

Siendo:

<b>i<sub>y</sub></b> , <b>i<sub>z</sub></b> : Radios de giro de la sección bruta, respecto a los ejes principales de inercia Y y Z.	<b>i<sub>y</sub></b> : <u>3.65</u> cm
	<b>i<sub>z</sub></b> : <u>3.65</u> cm
<b>y<sub>o</sub></b> , <b>z<sub>o</sub></b> : Coordenadas del centro de torsión en la dirección de los ejes principales Y y Z, respectivamente, relativas al centro de gravedad de la sección.	<b>y<sub>o</sub></b> : <u>0.00</u> mm
	<b>z<sub>o</sub></b> : <u>0.00</u> mm

**Resistencia a tracción** (CTE DB SE-A, Artículo 6.2.3)

La comprobación no procede, ya que no hay axil de tracción.

**Resistencia a compresión** (CTE DB SE-A, Artículo 6.2.5)

Se debe satisfacer:

$$\eta : \underline{0.345} \quad \checkmark$$

$$\eta : \underline{0.362} \quad \checkmark$$

El esfuerzo solicitante de cálculo pésimo se produce en el nudo N2, para la combinación de acciones 1.35·PP.

$$\mathbf{N_{c,Ed}}: \text{Axil de compresión solicitante de cálculo pésimo.} \quad \mathbf{N_{c,Ed}} : \underline{9.589} \text{ t}$$

La resistencia de cálculo a compresión **N<sub>c,Rd</sub>** viene dada por:

$$\mathbf{N_{c,Rd}} : \underline{27.834} \text{ t}$$

Donde:

$$\mathbf{Clase}: \text{Clase de la sección, según la capacidad de deformación y de desarrollo de la resistencia plástica de los elementos planos comprimidos de una sección.} \quad \mathbf{Clase} : \underline{4}$$

**A<sub>ef</sub>**: Área de la sección eficaz para las secciones de clase 4.

$$\mathbf{A_{ef}} : \underline{12.20} \text{ cm}^2$$

 $f_{yd}$ : Resistencia de cálculo del acero. $f_{yd}$  : 2281.44 kp/cm<sup>2</sup>

Siendo:

 $f_y$ : Límite elástico. (CTE DB SE-A, Tabla 4.1) $f_y$  : 2395.51 kp/cm<sup>2</sup> $\gamma_{M0}$ : Coeficiente parcial de seguridad del material. $\gamma_{M0}$  : 1.05**Resistencia a pandeo:** (CTE DB SE-A, Artículo 6.3.2)La resistencia de cálculo a pandeo  $N_{b,Rd}$  en una barra comprimida viene dada por: $N_{b,Rd}$  : 26.494 t

Donde:

 $A_{ef}$ : Área de la sección eficaz para las secciones de clase 4. $A_{ef}$  : 12.20 cm<sup>2</sup> $f_{yd}$ : Resistencia de cálculo del acero. $f_{yd}$  : 2281.44 kp/cm<sup>2</sup>

Siendo:

 $f_y$ : Límite elástico. (CTE DB SE-A, Tabla 4.1) $f_y$  : 2395.51 kp/cm<sup>2</sup> $\gamma_{M1}$ : Coeficiente parcial de seguridad del material. $\gamma_{M1}$  : 1.05 $\chi$ : Coeficiente de reducción por pandeo. $\chi_{FT}$  : 0.95

Siendo:

 $\phi_{FT}$  : 0.57 $\alpha_{FT}$ : Coeficiente de imperfección elástica. $\alpha_{FT}$  : 0.49 $\bar{\lambda}$ : Esbeltez reducida. $\bar{\lambda}_{FT}$  : 0.29 $N_{cr}$ : Axil crítico de pandeo elástico. $N_{cr}$  : 336.647 t**Resistencia a flexión eje Y** (CTE DB SE-A, Artículo 6.2.6)

Se debe satisfacer:

 $\eta$  : 0.553 ✓

Para flexión positiva:

 $M_{Ed}^+$ : Momento flector solicitante de cálculo pésimo. $M_{Ed}^+$  : 0.000 t·m

Para flexión negativa:





El esfuerzo solicitante de cálculo pésimo se produce en el nudo N2, para la combinación de acciones 1.35·PP.

$M_{Ed}^-$ : Momento flector solicitante de cálculo pésimo.

$$M_{Ed}^- : \underline{0.138} \text{ t}\cdot\text{m}$$

El momento flector resistente de cálculo  $M_{c,Rd}$  viene dado por:

$$M_{c,Rd}^+ : \underline{0.600} \text{ t}\cdot\text{m}$$

$$M_{c,Rd}^- : \underline{0.250} \text{ t}\cdot\text{m}$$

Donde:

**Clase**: Clase de la sección, según la capacidad de deformación y de desarrollo de la resistencia plástica de los elementos planos de una sección a flexión simple.

$$Clase^+ : \underline{2}$$

$W_{pl,y}^+$ : Módulo resistente plástico correspondiente a la fibra con mayor tensión, para las secciones de clase 1 y 2.

$$Clase^- : \underline{3}$$

$$W_{pl,y}^+ : \underline{26.31} \text{ cm}^3$$

$W_{el,y}^-$ : Módulo resistente elástico correspondiente a la fibra con mayor tensión, para las secciones de clase 3.

$$W_{el,y}^- : \underline{10.95} \text{ cm}^3$$

$f_{yd}$ : Resistencia de cálculo del acero.

$$f_{yd} : \underline{2281.44} \text{ kp/cm}^2$$

Siendo:

$f_y$ : Límite elástico. (CTE DB SE-A, Tabla 4.1)

$$f_y : \underline{2395.51} \text{ kp/cm}^2$$

$\gamma_{M0}$ : Coeficiente parcial de seguridad del material.

$$\gamma_{M0} : \underline{1.05}$$

### **Resistencia a flexión eje Z** (CTE DB SE-A, Artículo 6.2.6)

La comprobación no procede, ya que no hay momento flector.

### **Resistencia a corte Z** (CTE DB SE-A, Artículo 6.2.4)

Se debe satisfacer:

$$\eta : \underline{0.051} \quad \checkmark$$

El esfuerzo solicitante de cálculo pésimo se produce en el nudo N2, para la combinación de acciones 1.35·PP.

$V_{Ed}$ : Esfuerzo cortante solicitante de cálculo pésimo.

$$V_{Ed} : \underline{0.422} \text{ t}$$

El esfuerzo cortante resistente de cálculo  $V_{c,Rd}$  viene dado por:

$$V_{c,Rd} : \underline{8.298} \text{ t}$$

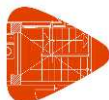

Donde:

$A_v$ : Área transversal a cortante.

$A_v$  : 6.30 cm<sup>2</sup>

Siendo:

$h_{vert.}$ : Longitud del ala vertical.

$h_{vert.}$  : 90.00 mm

$t$ : Espesor de la chapa.

$t$  : 7.00 mm

$f_{yd}$ : Resistencia de cálculo del acero.

$f_{yd}$  : 2281.44 kp/cm<sup>2</sup>

Siendo:

$f_y$ : Límite elástico. (CTE DB SE-A, Tabla 4.1)

$f_y$  : 2395.51 kp/cm<sup>2</sup>

$\gamma_{Mo}$ : Coeficiente parcial de seguridad del material.

$\gamma_{Mo}$  : 1.05

#### **Resistencia a corte Y** (CTE DB SE-A, Artículo 6.2.4)

La comprobación no procede, ya que no hay esfuerzo cortante.

#### **Resistencia a momento flector Y y fuerza cortante Z combinados** (CTE DB SE-A, Artículo 6.2.8)

No es necesario reducir la resistencia de cálculo a flexión, ya que el esfuerzo cortante solicitante de cálculo pésimo  $V_{Ed}$  no es superior al 50% de la resistencia de cálculo a cortante  $V_{c,Rd}$ .

$$0.422 \text{ t} \leq 4.149 \text{ t} \quad \checkmark$$

Los esfuerzos solicitantes de cálculo pésimos se producen para la combinación de acciones 1.35·PP.

$V_{Ed}$ : Esfuerzo cortante solicitante de cálculo pésimo.

$V_{Ed}$  : 0.422 t

$V_{c,Rd}$ : Esfuerzo cortante resistente de cálculo.

$V_{c,Rd}$  : 8.298 t

#### **Resistencia a momento flector Z y fuerza cortante Y combinados** (CTE DB SE-A, Artículo 6.2.8)

No hay interacción entre momento flector y esfuerzo cortante para ninguna combinación. Por lo tanto, la comprobación no procede.

#### **Resistencia a flexión y axil combinados** (CTE DB SE-A, Artículo 6.2.8)

Se debe satisfacer:



$$\eta : \underline{0.898} \quad \checkmark$$

$$\eta : \underline{0.951} \quad \checkmark$$

$$\eta : \underline{0.833} \quad \checkmark$$

Los esfuerzos solicitantes de cálculo pésimos se producen en el nudo N2, para la combinación de acciones 1.35·PP.

Donde:

$N_{c,Ed}$ : Axil de compresión solicitante de cálculo pésimo.

$$N_{c,Ed} : \underline{9.589} \text{ t}$$

$M_{y,Ed}$ ,  $M_{z,Ed}$ : Momentos flectores solicitantes de cálculo pésimos, según los ejes Y y Z, respectivamente.

$$M_{y,Ed} : \underline{0.138} \text{ t}\cdot\text{m}$$

$$M_{z,Ed} : \underline{0.000} \text{ t}\cdot\text{m}$$

**Clase**: Clase de la sección, según la capacidad de deformación y de desarrollo de la resistencia plástica de sus elementos planos, para axil y flexión simple.

$$\text{Clase} : \underline{4}$$

$N_{u,Rd}$ : Resistencia a compresión de la sección eficaz.

$$N_{u,Rd} : \underline{27.834} \text{ t}$$

$M_{0,Rd,y}$ ,  $M_{0,Rd,z}$ : Resistencia a flexión de la sección eficaz en condiciones elásticas, respecto a los ejes Y y Z, respectivamente.

$$M_{0,Rd,y} : \underline{0.250} \text{ t}\cdot\text{m}$$

$$M_{0,Rd,z} : \underline{0.250} \text{ t}\cdot\text{m}$$

$e_{Ny}$ ,  $e_{Nz}$ : Desplazamiento del centro de gravedad de la sección eficaz respecto al de la sección bruta, en relación a los ejes Y y Z, respectivamente.

$$e_{Ny} : \underline{0.00} \text{ cm}$$

$$e_{Nz} : \underline{0.00} \text{ cm}$$

**Resistencia a pandeo**: (CTE DB SE-A, Artículo 6.3.4.2)

$A_{ef}$ : Área de la sección eficaz para las secciones de clase 4.

$$A_{ef} : \underline{12.20} \text{ cm}^2$$

$W_{ef,y}$ ,  $W_{ef,z}$ : Módulos resistentes de la sección eficaz correspondientes a la fibra comprimida, alrededor de los ejes Y y Z, respectivamente.

$$W_{ef,y} : \underline{10.95} \text{ cm}^3$$

$$W_{ef,z} : \underline{10.95} \text{ cm}^3$$

$f_{yd}$ : Resistencia de cálculo del acero.

$$f_{yd} : \underline{2281.44} \text{ kp/cm}^2$$

Siendo:

$f_y$ : Límite elástico. (CTE DB SE-A, Tabla 4.1)

$$f_y : \underline{2395.51} \text{ kp/cm}^2$$

$\gamma_{M1}$ : Coeficiente parcial de seguridad del material.

$$\gamma_{M1} : \underline{1.05}$$

$k_y$ ,  $k_z$ : Coeficientes de interacción.

$$k_y : \underline{1.06}$$

$$k_z : \underline{1.06}$$

$C_{m,y}$ ,  $C_{m,z}$ : Factores de momento flector uniforme equivalente.

$$C_{m,y} : \underline{1.00}$$

$$C_{m,z} : \underline{1.00}$$

$\chi_y$ ,  $\chi_z$ : Coeficientes de reducción por pandeo, alrededor de los ejes Y y Z,

$$\chi_y : \underline{0.95}$$



respectivamente.

$$\chi_z : \underline{0.95}$$

$\bar{\lambda}_y, \bar{\lambda}_z$ : Esbelteces reducidas con valores no mayores que 1.00, en relación a los ejes Y y Z, respectivamente.

$$\bar{\lambda}_y : \underline{0.29}$$

$$\bar{\lambda}_z : \underline{0.29}$$

$\alpha_y, \alpha_z$ : Factores dependientes de la clase de la sección.

$$\alpha_y : \underline{0.80}$$

$$\alpha_z : \underline{1.00}$$

### **Resistencia a flexión, axil y cortante combinados** (CTE DB SE-A, Artículo 6.2.8)

No es necesario reducir las resistencias de cálculo a flexión y a axil, ya que se puede ignorar el efecto de abolladura por esfuerzo cortante y, además, el esfuerzo cortante solicitante de cálculo pésimo  $V_{Ed}$  es menor o igual que el 50% del esfuerzo cortante resistente de cálculo  $V_{c,Rd}$ .

Los esfuerzos solicitantes de cálculo pésimos se producen para la combinación de acciones 1.35·PP.

$$0.422 \text{ t} \leq 4.149 \text{ t} \quad \checkmark$$

Donde:

$V_{Ed,z}$ : Esfuerzo cortante solicitante de cálculo pésimo.

$$V_{Ed,z} : \underline{0.422} \text{ t}$$

$V_{c,Rd,z}$ : Esfuerzo cortante resistente de cálculo.

$$V_{c,Rd,z} : \underline{8.298} \text{ t}$$

### **Resistencia a torsión** (CTE DB SE-A, Artículo 6.2.7)

La comprobación no procede, ya que no hay momento torsor.

### **Resistencia a cortante Z y momento torsor combinados** (CTE DB SE-A, Artículo 6.2.8)

No hay interacción entre momento torsor y esfuerzo cortante para ninguna combinación. Por lo tanto, la comprobación no procede.

### **Resistencia a cortante Y y momento torsor combinados** (CTE DB SE-A, Artículo 6.2.8)

No hay interacción entre momento torsor y esfuerzo cortante para ninguna combinación. Por lo tanto, la comprobación no procede.



Barra N2/N6

Perfil: L 50 x 50 x 5, Doble en cajón soldado (Cordón discontinuo)						
Material: Acero (S235)						
Nudos		Longitud (m)	Características mecánicas			
Inicial	Final		Área (cm <sup>2</sup> )	I <sub>y</sub> <sup>(1)</sup> (cm <sup>4</sup> )	I <sub>z</sub> <sup>(1)</sup> (cm <sup>4</sup> )	I <sub>t</sub> <sup>(2)</sup> (cm <sup>4</sup> )
N2	N6	1.733	9.60	39.42	39.42	0.79
Notas: <sup>(1)</sup> Inercia respecto al eje indicado <sup>(2)</sup> Momento de inercia a torsión uniforme						
	Pandeo		Pandeo lateral			
	Plano XY	Plano XZ	Ala sup.	Ala inf.		
β	1.00	1.00	1.00	1.00		
L <sub>K</sub>	1.733	1.733	1.733	1.733		
C <sub>m</sub>	1.000	1.000	1.000	1.000		
C <sub>1</sub>	-		1.000			
Notación: β: Coeficiente de pandeo L <sub>K</sub> : Longitud de pandeo (m) C <sub>m</sub> : Coeficiente de momentos C <sub>1</sub> : Factor de modificación para el momento crítico						

Nota: El análisis de piezas compuestas se realiza mediante la verificación de cada uno de los perfiles simples que las constituyen. Las comprobaciones de dichos perfiles se realizan para los esfuerzos calculados a partir de los que actúan sobre la pieza compuesta, según sus características mecánicas. Para las comprobaciones de estabilidad se utiliza la esbeltez mecánica ideal, obtenida en función de la esbeltez de la pieza y una esbeltez complementaria que tiene en cuenta la separación de los enlaces entre los perfiles simples.

### Limitación de esbeltez (CTE DB SE-A, Artículos 6.3.1 y 6.3.2.1 - Tabla 6.3)

La esbeltez reducida  $\bar{\lambda}$  de las barras traccionadas no debe superar el valor 3.0.

$$\bar{\lambda} < \underline{0.01} \quad \checkmark$$

Donde:

**A**: Área bruta de la sección transversal de la barra.

**f<sub>y</sub>**: Límite elástico. (CTE DB SE-A, Tabla 4.1)

**N<sub>cr</sub>**: Axil crítico elástico de pandeo mínimo, teniendo en cuenta que las longitudes de pandeo son nulas.

$$\mathbf{A} : \underline{4.80} \text{ cm}^2$$

$$\mathbf{f}_y : \underline{2395.51} \text{ kp/cm}^2$$

$$\mathbf{N}_{cr} : \underline{\infty}$$

### Resistencia a tracción (CTE DB SE-A, Artículo 6.2.3)

Se debe satisfacer:

$$\eta : \underline{0.502} \quad \checkmark$$



El esfuerzo solicitante de cálculo pésimo se produce en el nudo N2, para la combinación de acciones 1.35·PP.

$N_{t,Ed}$ : Axil de tracción solicitante de cálculo pésimo.

$N_{t,Ed}$  : 5.494 t

La resistencia de cálculo a tracción  $N_{t,Rd}$  viene dada por:

$N_{t,Rd}$  : 10.951 t

Donde:

$A$ : Área bruta de la sección transversal de la barra.

$A$  : 4.80 cm<sup>2</sup>

$f_{yd}$ : Resistencia de cálculo del acero.

$f_{yd}$  : 2281.44 kp/cm<sup>2</sup>

Siendo:

$f_y$ : Límite elástico. (CTE DB SE-A, Tabla 4.1)

$f_y$  : 2395.51 kp/cm<sup>2</sup>

$\gamma_{Mo}$ : Coeficiente parcial de seguridad del material.

$\gamma_{Mo}$  : 1.05

### **Resistencia a compresión** (CTE DB SE-A, Artículo 6.2.5)

La comprobación no procede, ya que no hay axil de compresión.

### **Resistencia a flexión eje Y** (CTE DB SE-A, Artículo 6.2.6)

Se debe satisfacer:

$\eta$  : 0.109 ✓

Para flexión positiva:

El esfuerzo solicitante de cálculo pésimo se produce en el nudo N2, para la combinación de acciones 1.35·PP.

$M_{Ed}^+$ : Momento flector solicitante de cálculo pésimo.

$M_{Ed}^+$  : 0.014 t·m

Para flexión negativa:

$M_{Ed}^-$ : Momento flector solicitante de cálculo pésimo.

$M_{Ed}^-$  : 0.000 t·m

El momento flector resistente de cálculo  $M_{c,Rd}$  viene dado por:

$M_{c,Rd}$  : 0.130 t·m

Donde:

**Clase**: Clase de la sección, según la capacidad de deformación y de desarrollo de la resistencia plástica de los elementos planos de una sección a flexión simple.

**Clase** : 1

$W_{pl,y}$ : Módulo resistente plástico correspondiente a la fibra con mayor tensión, para las secciones de clase 1 y 2.

$W_{pl,y}$  : 5.68 cm<sup>3</sup>

$f_{yd}$ : Resistencia de cálculo del acero.

$f_{yd}$  : 2281.44 kp/cm<sup>2</sup>



Siendo:

$f_y$ : Límite elástico. (CTE DB SE-A, Tabla 4.1)

$f_y$  : 2395.51 kp/cm<sup>2</sup>

$\gamma_{MO}$ : Coeficiente parcial de seguridad del material.

$\gamma_{MO}$  : 1.05

### **Resistencia a flexión eje Z** (CTE DB SE-A, Artículo 6.2.6)

La comprobación no procede, ya que no hay momento flector.

### **Resistencia a corte Z** (CTE DB SE-A, Artículo 6.2.4)

Se debe satisfacer:

$\eta$  : 0.010 ✓

El esfuerzo solicitante de cálculo pésimo se produce en el nudo N2, para la combinación de acciones 1.35·PP.

$V_{Ed}$ : Esfuerzo cortante solicitante de cálculo pésimo.

$V_{Ed}$  : 0.032 t

El esfuerzo cortante resistente de cálculo  $V_{c,Rd}$  viene dado por:

$V_{c,Rd}$  : 3.293 t

Donde:

$A_v$ : Área transversal a cortante.

$A_v$  : 2.50 cm<sup>2</sup>

Siendo:

$h_{vert.}$ : Longitud del ala vertical.

$h_{vert.}$  : 50.00 mm

$t$ : Espesor de la chapa.

$t$  : 5.00 mm

$f_{yd}$ : Resistencia de cálculo del acero.

$f_{yd}$  : 2281.44 kp/cm<sup>2</sup>

Siendo:

$f_y$ : Límite elástico. (CTE DB SE-A, Tabla 4.1)

$f_y$  : 2395.51 kp/cm<sup>2</sup>

$\gamma_{MO}$ : Coeficiente parcial de seguridad del material.

$\gamma_{MO}$  : 1.05

### **Resistencia a corte Y** (CTE DB SE-A, Artículo 6.2.4)

La comprobación no procede, ya que no hay esfuerzo cortante.

**Resistencia a momento flector Y y fuerza cortante Z combinados** (CTE DB SE-A, Artículo 6.2.8)

No es necesario reducir la resistencia de cálculo a flexión, ya que el esfuerzo cortante solicitante de cálculo pésimo  $V_{Ed}$  no es superior al 50% de la resistencia de cálculo a cortante  $V_{c,Rd}$ .

$$0.032 \text{ t} \leq 1.646 \text{ t} \quad \checkmark$$

Los esfuerzos solicitantes de cálculo pésimos se producen para la combinación de acciones 1.35·PP.

$V_{Ed}$ : Esfuerzo cortante solicitante de cálculo pésimo.

$$V_{Ed} : \underline{0.032} \text{ t}$$

$V_{c,Rd}$ : Esfuerzo cortante resistente de cálculo.

$$V_{c,Rd} : \underline{3.293} \text{ t}$$

**Resistencia a momento flector Z y fuerza cortante Y combinados** (CTE DB SE-A, Artículo 6.2.8)

No hay interacción entre momento flector y esfuerzo cortante para ninguna combinación. Por lo tanto, la comprobación no procede.

**Resistencia a flexión y axil combinados** (CTE DB SE-A, Artículo 6.2.8)

Se debe satisfacer:

$$\eta : \underline{0.611} \quad \checkmark$$

Los esfuerzos solicitantes de cálculo pésimos se producen en el nudo N2, para la combinación de acciones 1.35·PP.

Donde:

$N_{t,Ed}$ : Axil de tracción solicitante de cálculo pésimo.

$$N_{t,Ed} : \underline{5.494} \text{ t}$$

$M_{y,Ed}$ ,  $M_{z,Ed}$ : Momentos flectores solicitantes de cálculo pésimos, según los ejes Y y Z, respectivamente.

$$M_{y,Ed} : \underline{0.014} \text{ t}\cdot\text{m}$$

$$M_{z,Ed} : \underline{0.000} \text{ t}\cdot\text{m}$$

**Clase**: Clase de la sección, según la capacidad de deformación y de desarrollo de la resistencia plástica de sus elementos planos, para axil y flexión simple.

$$\text{Clase} : \underline{1}$$

$N_{pl,Rd}$ : Resistencia a tracción.

$$N_{pl,Rd} : \underline{10.951} \text{ t}$$

$M_{pl,Rd,y}$ ,  $M_{pl,Rd,z}$ : Resistencia a flexión de la sección bruta en condiciones plásticas, respecto a los ejes Y y Z, respectivamente.

$$M_{pl,Rd,y} : \underline{0.130} \text{ t}\cdot\text{m}$$

$$M_{pl,Rd,z} : \underline{0.130} \text{ t}\cdot\text{m}$$

**Resistencia a pandeo:** (CTE DB SE-A, Artículo 6.3.4.1)

No procede, dado que tanto las longitudes de pandeo como las longitudes de pandeo lateral son nulas.





## **Resistencia a flexión, axil y cortante combinados** (CTE DB SE-A, Artículo 6.2.8)

No es necesario reducir las resistencias de cálculo a flexión y a axil, ya que se puede ignorar el efecto de abolladura por esfuerzo cortante y, además, el esfuerzo cortante solicitante de cálculo pésimo  $V_{Ed}$  es menor o igual que el 50% del esfuerzo cortante resistente de cálculo  $V_{c,Rd}$ .

Los esfuerzos solicitantes de cálculo pésimos se producen para la combinación de acciones 1.35·PP.

$$0.032 \text{ t} \leq 1.646 \text{ t} \quad \checkmark$$

Donde:

$V_{Ed,z}$ : Esfuerzo cortante solicitante de cálculo pésimo.

$V_{c,Rd,z}$ : Esfuerzo cortante resistente de cálculo.

$$V_{Ed,z} : \frac{0.032}{t}$$

$$V_{c,Rd,z} : \frac{3.293}{t}$$

## **Resistencia a torsión** (CTE DB SE-A, Artículo 6.2.7)

La comprobación no procede, ya que no hay momento torsor.

## **Resistencia a cortante Z y momento torsor combinados** (CTE DB SE-A, Artículo 6.2.8)

No hay interacción entre momento torsor y esfuerzo cortante para ninguna combinación. Por lo tanto, la comprobación no procede.

## **Resistencia a cortante Y y momento torsor combinados** (CTE DB SE-A, Artículo 6.2.8)

No hay interacción entre momento torsor y esfuerzo cortante para ninguna combinación. Por lo tanto, la comprobación no procede.



Barra N13/N4

Perfil: L 50 x 50 x 5, Doble en cajón soldado (Cordón discontinuo) Material: Acero (S235)						
Nudos		Longitud (m)	Características mecánicas			
Inicial	Final		Área (cm <sup>2</sup> )	I <sub>y</sub> <sup>(1)</sup> (cm <sup>4</sup> )	I <sub>z</sub> <sup>(1)</sup> (cm <sup>4</sup> )	I <sub>t</sub> <sup>(2)</sup> (cm <sup>4</sup> )
N13	N4	1.733	9.60	39.42	39.42	0.79
Notas: <sup>(1)</sup> Inercia respecto al eje indicado <sup>(2)</sup> Momento de inercia a torsión uniforme						
	Pandeo		Pandeo lateral			
	Plano XY	Plano XZ	Ala sup.	Ala inf.		
β	1.00	1.00	1.00	1.00		
L <sub>K</sub>	1.733	1.733	1.733	1.733		
C <sub>m</sub>	1.000	1.000	1.000	1.000		
C <sub>1</sub>	-		1.000			
Notación: β: Coeficiente de pandeo L <sub>K</sub> : Longitud de pandeo (m) C <sub>m</sub> : Coeficiente de momentos C <sub>1</sub> : Factor de modificación para el momento crítico						

Nota: El análisis de piezas compuestas se realiza mediante la verificación de cada uno de los perfiles simples que las constituyen. Las comprobaciones de dichos perfiles se realizan para los esfuerzos calculados a partir de los que actúan sobre la pieza compuesta, según sus características mecánicas. Para las comprobaciones de estabilidad se utiliza la esbeltez mecánica ideal, obtenida en función de la esbeltez de la pieza y una esbeltez complementaria que tiene en cuenta la separación de los enlaces entre los perfiles simples.

### Limitación de esbeltez (CTE DB SE-A, Artículos 6.3.1 y 6.3.2.1 - Tabla 6.3)

La esbeltez reducida  $\bar{\lambda}$  de las barras traccionadas no debe superar el valor 3.0.

$$\bar{\lambda} < \underline{0.01} \quad \checkmark$$

Donde:

**A**: Área bruta de la sección transversal de la barra.

**f<sub>y</sub>**: Límite elástico. (CTE DB SE-A, Tabla 4.1)

**N<sub>cr</sub>**: Axil crítico elástico de pandeo mínimo, teniendo en cuenta que las longitudes de pandeo son nulas.

$$\mathbf{A} : \underline{4.80} \text{ cm}^2$$

$$\mathbf{f}_y : \underline{2395.51} \text{ kp/cm}^2$$

$$\mathbf{N}_{cr} : \underline{\infty}$$

### Resistencia a tracción (CTE DB SE-A, Artículo 6.2.3)

Se debe satisfacer:

$$\eta : \underline{0.502} \quad \checkmark$$



El esfuerzo solicitante de cálculo pésimo se produce en el nudo N4, para la combinación de acciones 1.35·PP.

$N_{t,Ed}$ : Axil de tracción solicitante de cálculo pésimo.

$N_{t,Ed}$  : 5.494 t

La resistencia de cálculo a tracción  $N_{t,Rd}$  viene dada por:

$N_{t,Rd}$  : 10.951 t

Donde:

$A$ : Área bruta de la sección transversal de la barra.

$A$  : 4.80 cm<sup>2</sup>

$f_{yd}$ : Resistencia de cálculo del acero.

$f_{yd}$  : 2281.44 kp/cm<sup>2</sup>

Siendo:

$f_y$ : Límite elástico. (CTE DB SE-A, Tabla 4.1)

$f_y$  : 2395.51 kp/cm<sup>2</sup>

$\gamma_{M0}$ : Coeficiente parcial de seguridad del material.

$\gamma_{M0}$  : 1.05

### **Resistencia a compresión** (CTE DB SE-A, Artículo 6.2.5)

La comprobación no procede, ya que no hay axil de compresión.

### **Resistencia a flexión eje Y** (CTE DB SE-A, Artículo 6.2.6)

Se debe satisfacer:

$\eta$  : 0.109 ✓

Para flexión positiva:

El esfuerzo solicitante de cálculo pésimo se produce en el nudo N4, para la combinación de acciones 1.35·PP.

$M_{Ed}^+$ : Momento flector solicitante de cálculo pésimo.

$M_{Ed}^+$  : 0.014 t·m

Para flexión negativa:

$M_{Ed}^-$ : Momento flector solicitante de cálculo pésimo.

$M_{Ed}^-$  : 0.000 t·m

El momento flector resistente de cálculo  $M_{c,Rd}$  viene dado por:

$M_{c,Rd}$  : 0.130 t·m

Donde:

**Clase**: Clase de la sección, según la capacidad de deformación y de desarrollo de la resistencia plástica de los elementos planos de una sección a flexión simple.

**Clase** : 1

$W_{pl,y}$ : Módulo resistente plástico correspondiente a la fibra con mayor tensión, para las secciones de clase 1 y 2.

$W_{pl,y}$  : 5.68 cm<sup>3</sup>

$f_{yd}$ : Resistencia de cálculo del acero.

$f_{yd}$  : 2281.44 kp/cm<sup>2</sup>



Siendo:

$f_y$ : Límite elástico. (CTE DB SE-A, Tabla 4.1)

$f_y$ : 2395.51 kp/cm<sup>2</sup>

$\gamma_{Mo}$ : Coeficiente parcial de seguridad del material.

$\gamma_{Mo}$ : 1.05

### **Resistencia a flexión eje Z** (CTE DB SE-A, Artículo 6.2.6)

La comprobación no procede, ya que no hay momento flector.

### **Resistencia a corte Z** (CTE DB SE-A, Artículo 6.2.4)

Se debe satisfacer:

$\eta$ : 0.010 ✓

El esfuerzo solicitante de cálculo pésimo se produce en el nudo N4, para la combinación de acciones 1.35·PP.

$V_{Ed}$ : Esfuerzo cortante solicitante de cálculo pésimo.

$V_{Ed}$ : 0.032 t

El esfuerzo cortante resistente de cálculo  $V_{c,Rd}$  viene dado por:

$V_{c,Rd}$ : 3.293 t

Donde:

$A_v$ : Área transversal a cortante.

$A_v$ : 2.50 cm<sup>2</sup>

Siendo:

$h_{vert.}$ : Longitud del ala vertical.

$h_{vert.}$ : 50.00 mm

$t$ : Espesor de la chapa.

$t$ : 5.00 mm

$f_{yd}$ : Resistencia de cálculo del acero.

$f_{yd}$ : 2281.44 kp/cm<sup>2</sup>

Siendo:

$f_y$ : Límite elástico. (CTE DB SE-A, Tabla 4.1)

$f_y$ : 2395.51 kp/cm<sup>2</sup>

$\gamma_{Mo}$ : Coeficiente parcial de seguridad del material.

$\gamma_{Mo}$ : 1.05

### **Resistencia a corte Y** (CTE DB SE-A, Artículo 6.2.4)

La comprobación no procede, ya que no hay esfuerzo cortante.

**Resistencia a momento flector Y y fuerza cortante Z combinados** (CTE DB SE-A, Artículo 6.2.8)

No es necesario reducir la resistencia de cálculo a flexión, ya que el esfuerzo cortante solicitante de cálculo pésimo  $V_{Ed}$  no es superior al 50% de la resistencia de cálculo a cortante  $V_{c,Rd}$ .

$$0.023 \text{ t} \leq 1.646 \text{ t} \quad \checkmark$$

Los esfuerzos solicitantes de cálculo pésimos se producen para la combinación de acciones 1.35·PP.

$V_{Ed}$ : Esfuerzo cortante solicitante de cálculo pésimo.

$$V_{Ed} : \underline{0.023} \text{ t}$$

$V_{c,Rd}$ : Esfuerzo cortante resistente de cálculo.

$$V_{c,Rd} : \underline{3.293} \text{ t}$$

**Resistencia a momento flector Z y fuerza cortante Y combinados** (CTE DB SE-A, Artículo 6.2.8)

No hay interacción entre momento flector y esfuerzo cortante para ninguna combinación. Por lo tanto, la comprobación no procede.

**Resistencia a flexión y axil combinados** (CTE DB SE-A, Artículo 6.2.8)

Se debe satisfacer:

$$\eta : \underline{0.611} \quad \checkmark$$

Los esfuerzos solicitantes de cálculo pésimos se producen en el nudo N4, para la combinación de acciones 1.35·PP.

Donde:

$N_{t,Ed}$ : Axil de tracción solicitante de cálculo pésimo.

$$N_{t,Ed} : \underline{5.494} \text{ t}$$

$M_{y,Ed}$ ,  $M_{z,Ed}$ : Momentos flectores solicitantes de cálculo pésimos, según los ejes Y y Z, respectivamente.

$$M_{y,Ed} : \underline{0.014} \text{ t}\cdot\text{m}$$

$$M_{z,Ed} : \underline{0.000} \text{ t}\cdot\text{m}$$

**Clase**: Clase de la sección, según la capacidad de deformación y de desarrollo de la resistencia plástica de sus elementos planos, para axil y flexión simple.

$$\text{Clase} : \underline{1}$$

$N_{pl,Rd}$ : Resistencia a tracción.

$$N_{pl,Rd} : \underline{10.951} \text{ t}$$

$M_{pl,Rd,y}$ ,  $M_{pl,Rd,z}$ : Resistencia a flexión de la sección bruta en condiciones plásticas, respecto a los ejes Y y Z, respectivamente.

$$M_{pl,Rd,y} : \underline{0.130} \text{ t}\cdot\text{m}$$

$$M_{pl,Rd,z} : \underline{0.130} \text{ t}\cdot\text{m}$$

**Resistencia a pandeo:** (CTE DB SE-A, Artículo 6.3.4.1)

No procede, dado que tanto las longitudes de pandeo como las longitudes de pandeo lateral son nulas.

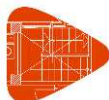
**Resistencia a flexión, axil y cortante combinados** (CTE DB SE-A, Artículo 6.2.8)

No es necesario reducir las resistencias de cálculo a flexión y a axil, ya que se puede ignorar el efecto de abolladura por esfuerzo cortante y, además, el esfuerzo cortante solicitante de cálculo pésimo  $V_{Ed}$  es menor o igual que el 50% del esfuerzo cortante resistente de cálculo  $V_{c,Rd}$ .

Los esfuerzos solicitantes de cálculo pésimos se producen para la combinación de acciones 1.35·PP.

$$0.023 \text{ t} \leq 1.646 \text{ t}$$



Donde:

$V_{Ed,z}$ : Esfuerzo cortante solicitante de cálculo pésimo.

$$V_{Ed,z} : \underline{0.023} \text{ t}$$

$V_{c,Rd,z}$ : Esfuerzo cortante resistente de cálculo.

$$V_{c,Rd,z} : \underline{3.293} \text{ t}$$

**Resistencia a torsión** (CTE DB SE-A, Artículo 6.2.7)

La comprobación no procede, ya que no hay momento torsor.

**Resistencia a cortante Z y momento torsor combinados** (CTE DB SE-A, Artículo 6.2.8)

No hay interacción entre momento torsor y esfuerzo cortante para ninguna combinación. Por lo tanto, la comprobación no procede.

**Resistencia a cortante Y y momento torsor combinados** (CTE DB SE-A, Artículo 6.2.8)

No hay interacción entre momento torsor y esfuerzo cortante para ninguna combinación. Por lo tanto, la comprobación no procede.



Barra N13/N15

Perfil: L 50 x 50 x 5, Doble en cajón soldado (Cordón discontinuo)						
Material: Acero (S235)						
Nudos		Longitud (m)	Características mecánicas			
Inicial	Final		Área (cm <sup>2</sup> )	I <sub>y</sub> <sup>(1)</sup> (cm <sup>4</sup> )	I <sub>z</sub> <sup>(1)</sup> (cm <sup>4</sup> )	I <sub>t</sub> <sup>(2)</sup> (cm <sup>4</sup> )
N13	N15	1.733	9.60	39.42	39.42	0.79
Notas: <sup>(1)</sup> Inercia respecto al eje indicado <sup>(2)</sup> Momento de inercia a torsión uniforme						
	Pandeo		Pandeo lateral			
	Plano XY	Plano XZ	Ala sup.	Ala inf.		
β	1.00	1.00	1.00	1.00		
L <sub>K</sub>	1.733	1.733	1.733	1.733		
C <sub>m</sub>	1.000	1.000	1.000	1.000		
C <sub>1</sub>	-		1.000			
Notación: β: Coeficiente de pandeo L <sub>K</sub> : Longitud de pandeo (m) C <sub>m</sub> : Coeficiente de momentos C <sub>1</sub> : Factor de modificación para el momento crítico						

Nota: El análisis de piezas compuestas se realiza mediante la verificación de cada uno de los perfiles simples que las constituyen. Las comprobaciones de dichos perfiles se realizan para los esfuerzos calculados a partir de los que actúan sobre la pieza compuesta, según sus características mecánicas. Para las comprobaciones de estabilidad se utiliza la esbeltez mecánica ideal, obtenida en función de la esbeltez de la pieza y una esbeltez complementaria que tiene en cuenta la separación de los enlaces entre los perfiles simples.

### Limitación de esbeltez (CTE DB SE-A, Artículos 6.3.1 y 6.3.2.1 - Tabla 6.3)

La esbeltez reducida  $\bar{\lambda}$  de las barras traccionadas no debe superar el valor 3.0.

$$\bar{\lambda} < \underline{0.01} \quad \checkmark$$

Donde:

**A**: Área bruta de la sección transversal de la barra.

**f<sub>y</sub>**: Límite elástico. (CTE DB SE-A, Tabla 4.1)

**N<sub>cr</sub>**: Axil crítico elástico de pandeo mínimo, teniendo en cuenta que las longitudes de pandeo son nulas.

$$\mathbf{A} : \underline{4.80} \text{ cm}^2$$

$$\mathbf{f}_y : \underline{2395.51} \text{ kp/cm}^2$$

$$\mathbf{N}_{cr} : \underline{\infty}$$

### Resistencia a tracción (CTE DB SE-A, Artículo 6.2.3)

Se debe satisfacer:

$$\eta : \underline{0.459} \quad \checkmark$$



El esfuerzo solicitante de cálculo pésimo se produce en el nudo N13, para la combinación de acciones 1.35·PP.

$N_{t,Ed}$ : Axil de tracción solicitante de cálculo pésimo.

$N_{t,Ed}$  : 5.027 t

La resistencia de cálculo a tracción  $N_{t,Rd}$  viene dada por:

$N_{t,Rd}$  : 10.951 t

Donde:

$A$ : Área bruta de la sección transversal de la barra.

$A$  : 4.80 cm<sup>2</sup>

$f_{yd}$ : Resistencia de cálculo del acero.

$f_{yd}$  : 2281.44 kp/cm<sup>2</sup>

Siendo:

$f_y$ : Límite elástico. (CTE DB SE-A, Tabla 4.1)

$f_y$  : 2395.51 kp/cm<sup>2</sup>

$\gamma_{Mo}$ : Coeficiente parcial de seguridad del material.

$\gamma_{Mo}$  : 1.05

### **Resistencia a compresión** (CTE DB SE-A, Artículo 6.2.5)

La comprobación no procede, ya que no hay axil de compresión.

### **Resistencia a flexión eje Y** (CTE DB SE-A, Artículo 6.2.6)

Se debe satisfacer:

$\eta$  : 0.043 ✓

Para flexión positiva:

$M_{Ed}^+$ : Momento flector solicitante de cálculo pésimo.

$M_{Ed}^+$  : 0.000 t·m

Para flexión negativa:

El esfuerzo solicitante de cálculo pésimo se produce en el nudo N13, para la combinación de acciones 1.35·PP.

$M_{Ed}^-$ : Momento flector solicitante de cálculo pésimo.

$M_{Ed}^-$  : 0.006 t·m

El momento flector resistente de cálculo  $M_{c,Rd}$  viene dado por:

$M_{c,Rd}$  : 0.130 t·m

Donde:

**Clase**: Clase de la sección, según la capacidad de deformación y de desarrollo de la resistencia plástica de los elementos planos de una sección a flexión simple.

**Clase** : 1

$W_{pl,y}$ : Módulo resistente plástico correspondiente a la fibra con mayor tensión, para las secciones de clase 1 y 2.

$W_{pl,y}$  : 5.68 cm<sup>3</sup>

$f_{yd}$ : Resistencia de cálculo del acero.

$f_{yd}$  : 2281.44 kp/cm<sup>2</sup>





Siendo:

$f_y$ : Límite elástico. (CTE DB SE-A, Tabla 4.1)

$f_y$  : 2395.51 kp/cm<sup>2</sup>

$\gamma_{MO}$ : Coeficiente parcial de seguridad del material.

$\gamma_{MO}$  : 1.05

### **Resistencia a flexión eje Z** (CTE DB SE-A, Artículo 6.2.6)

La comprobación no procede, ya que no hay momento flector.

### **Resistencia a corte Z** (CTE DB SE-A, Artículo 6.2.4)

Se debe satisfacer:

$\eta$  : 0.004 ✓

El esfuerzo solicitante de cálculo pésimo se produce en el nudo N15, para la combinación de acciones 1.35·PP.

$V_{Ed}$ : Esfuerzo cortante solicitante de cálculo pésimo.

$V_{Ed}$  : 0.012 t

El esfuerzo cortante resistente de cálculo  $V_{c,Rd}$  viene dado por:

$V_{c,Rd}$  : 3.293 t

Donde:

$A_v$ : Área transversal a cortante.

$A_v$  : 2.50 cm<sup>2</sup>

Siendo:

$h_{vert.}$ : Longitud del ala vertical.

$h_{vert.}$  : 50.00 mm

$t$ : Espesor de la chapa.

$t$  : 5.00 mm

$f_{yd}$ : Resistencia de cálculo del acero.

$f_{yd}$  : 2281.44 kp/cm<sup>2</sup>

Siendo:

$f_y$ : Límite elástico. (CTE DB SE-A, Tabla 4.1)

$f_y$  : 2395.51 kp/cm<sup>2</sup>

$\gamma_{MO}$ : Coeficiente parcial de seguridad del material.

$\gamma_{MO}$  : 1.05

### **Resistencia a corte Y** (CTE DB SE-A, Artículo 6.2.4)

La comprobación no procede, ya que no hay esfuerzo cortante.

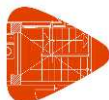
**Resistencia a momento flector Y y fuerza cortante Z combinados** (CTE DB SE-A, Artículo 6.2.8)

No es necesario reducir la resistencia de cálculo a flexión, ya que el esfuerzo cortante solicitante de cálculo pésimo  $V_{Ed}$  no es superior al 50% de la resistencia de cálculo a cortante  $V_{c,Rd}$ .

$$0.003 \text{ t} \leq 1.646 \text{ t} \quad \checkmark$$

Los esfuerzos solicitantes de cálculo pésimos se producen para la combinación de acciones 1.35·PP.

$V_{Ed}$ : Esfuerzo cortante solicitante de cálculo pésimo.

$$V_{Ed} : \underline{0.003} \text{ t}$$

$V_{c,Rd}$ : Esfuerzo cortante resistente de cálculo.

$$V_{c,Rd} : \underline{3.293} \text{ t}$$

**Resistencia a momento flector Z y fuerza cortante Y combinados** (CTE DB SE-A, Artículo 6.2.8)

No hay interacción entre momento flector y esfuerzo cortante para ninguna combinación. Por lo tanto, la comprobación no procede.

**Resistencia a flexión y axil combinados** (CTE DB SE-A, Artículo 6.2.8)

Se debe satisfacer:

$$\eta : \underline{0.502} \quad \checkmark$$

Los esfuerzos solicitantes de cálculo pésimos se producen en el nudo N13, para la combinación de acciones 1.35·PP.

Donde:

$N_{t,Ed}$ : Axil de tracción solicitante de cálculo pésimo.

$$N_{t,Ed} : \underline{5.027} \text{ t}$$

$M_{y,Ed}$ ,  $M_{z,Ed}$ : Momentos flectores solicitantes de cálculo pésimos, según los ejes Y y Z, respectivamente.

$$M_{y,Ed}^+ : \underline{0.006} \text{ t}\cdot\text{m}$$

$$M_{z,Ed}^+ : \underline{0.000} \text{ t}\cdot\text{m}$$

**Clase**: Clase de la sección, según la capacidad de deformación y de desarrollo de la resistencia plástica de sus elementos planos, para axil y flexión simple.

$$\text{Clase} : \underline{1}$$

$N_{pl,Rd}$ : Resistencia a tracción.

$$N_{pl,Rd} : \underline{10.951} \text{ t}$$

$M_{pl,Rd,y}$ ,  $M_{pl,Rd,z}$ : Resistencia a flexión de la sección bruta en condiciones plásticas, respecto a los ejes Y y Z, respectivamente.

$$M_{pl,Rd,y} : \underline{0.130} \text{ t}\cdot\text{m}$$

$$M_{pl,Rd,z} : \underline{0.130} \text{ t}\cdot\text{m}$$

**Resistencia a pandeo:** (CTE DB SE-A, Artículo 6.3.4.1)

No procede, dado que tanto las longitudes de pandeo como las longitudes de pandeo lateral son nulas.



## **Resistencia a flexión, axil y cortante combinados** (CTE DB SE-A, Artículo 6.2.8)

No es necesario reducir las resistencias de cálculo a flexión y a axil, ya que se puede ignorar el efecto de abolladura por esfuerzo cortante y, además, el esfuerzo cortante solicitante de cálculo pésimo  $V_{Ed}$  es menor o igual que el 50% del esfuerzo cortante resistente de cálculo  $V_{c,Rd}$ .

Los esfuerzos solicitantes de cálculo pésimos se producen para la combinación de acciones 1.35·PP.

$$0.003 \text{ t} \leq 1.646 \text{ t} \quad \checkmark$$

Donde:

$V_{Ed,z}$ : Esfuerzo cortante solicitante de cálculo pésimo.

$V_{c,Rd,z}$ : Esfuerzo cortante resistente de cálculo.

$$V_{Ed,z} : \frac{0.003}{t}$$

$$V_{c,Rd,z} : \frac{3.293}{t}$$

## **Resistencia a torsión** (CTE DB SE-A, Artículo 6.2.7)

La comprobación no procede, ya que no hay momento torsor.

## **Resistencia a cortante Z y momento torsor combinados** (CTE DB SE-A, Artículo 6.2.8)

No hay interacción entre momento torsor y esfuerzo cortante para ninguna combinación. Por lo tanto, la comprobación no procede.

## **Resistencia a cortante Y y momento torsor combinados** (CTE DB SE-A, Artículo 6.2.8)

No hay interacción entre momento torsor y esfuerzo cortante para ninguna combinación. Por lo tanto, la comprobación no procede.



Barra N6/N8

Perfil: L 50 x 50 x 5, Doble en cajón soldado (Cordón discontinuo) Material: Acero (S235)						
Nudos		Longitud (m)	Características mecánicas			
Inicial	Final		Área (cm <sup>2</sup> )	I <sub>y</sub> <sup>(1)</sup> (cm <sup>4</sup> )	I <sub>z</sub> <sup>(1)</sup> (cm <sup>4</sup> )	I <sub>t</sub> <sup>(2)</sup> (cm <sup>4</sup> )
N6	N8	1.733	9.60	39.42	39.42	0.79
Notas: <sup>(1)</sup> Inercia respecto al eje indicado <sup>(2)</sup> Momento de inercia a torsión uniforme						
	Pandeo		Pandeo lateral			
	Plano XY	Plano XZ	Ala sup.	Ala inf.		
β	1.00	1.00	1.00	1.00		
L <sub>K</sub>	1.733	1.733	1.733	1.733		
C <sub>m</sub>	1.000	1.000	1.000	1.000		
C <sub>1</sub>	-		1.000			
Notación: β: Coeficiente de pandeo L <sub>K</sub> : Longitud de pandeo (m) C <sub>m</sub> : Coeficiente de momentos C <sub>1</sub> : Factor de modificación para el momento crítico						

Nota: El análisis de piezas compuestas se realiza mediante la verificación de cada uno de los perfiles simples que las constituyen. Las comprobaciones de dichos perfiles se realizan para los esfuerzos calculados a partir de los que actúan sobre la pieza compuesta, según sus características mecánicas. Para las comprobaciones de estabilidad se utiliza la esbeltez mecánica ideal, obtenida en función de la esbeltez de la pieza y una esbeltez complementaria que tiene en cuenta la separación de los enlaces entre los perfiles simples.

### Limitación de esbeltez (CTE DB SE-A, Artículos 6.3.1 y 6.3.2.1 - Tabla 6.3)

La esbeltez reducida  $\bar{\lambda}$  de las barras traccionadas no debe superar el valor 3.0.

$$\bar{\lambda} < \underline{0.01} \quad \checkmark$$

Donde:

**A**: Área bruta de la sección transversal de la barra.

**f<sub>y</sub>**: Límite elástico. (CTE DB SE-A, Tabla 4.1)

**N<sub>cr</sub>**: Axil crítico elástico de pandeo mínimo, teniendo en cuenta que las longitudes de pandeo son nulas.

$$\mathbf{A} : \underline{4.80} \text{ cm}^2$$

$$\mathbf{f_y} : \underline{2395.51} \text{ kp/cm}^2$$

$$\mathbf{N_{cr}} : \underline{\infty}$$

### Resistencia a tracción (CTE DB SE-A, Artículo 6.2.3)

Se debe satisfacer:

$$\eta : \underline{0.459} \quad \checkmark$$



El esfuerzo solicitante de cálculo pésimo se produce en el nudo N6, para la combinación de acciones 1.35·PP.

$N_{t,Ed}$ : Axil de tracción solicitante de cálculo pésimo.

$N_{t,Ed}$  : 5.027 t

La resistencia de cálculo a tracción  $N_{t,Rd}$  viene dada por:

$N_{t,Rd}$  : 10.951 t

Donde:

$A$ : Área bruta de la sección transversal de la barra.

$A$  : 4.80 cm<sup>2</sup>

$f_{yd}$ : Resistencia de cálculo del acero.

$f_{yd}$  : 2281.44 kp/cm<sup>2</sup>

Siendo:

$f_y$ : Límite elástico. (CTE DB SE-A, Tabla 4.1)

$f_y$  : 2395.51 kp/cm<sup>2</sup>

$\gamma_{M0}$ : Coeficiente parcial de seguridad del material.

$\gamma_{M0}$  : 1.05

### **Resistencia a compresión** (CTE DB SE-A, Artículo 6.2.5)

La comprobación no procede, ya que no hay axil de compresión.

### **Resistencia a flexión eje Y** (CTE DB SE-A, Artículo 6.2.6)

Se debe satisfacer:

$\eta$  : 0.043 ✓

Para flexión positiva:

$M_{Ed}^+$ : Momento flector solicitante de cálculo pésimo.

$M_{Ed}^+$  : 0.000 t·m

Para flexión negativa:

El esfuerzo solicitante de cálculo pésimo se produce en el nudo N6, para la combinación de acciones 1.35·PP.

$M_{Ed}^-$ : Momento flector solicitante de cálculo pésimo.

$M_{Ed}^-$  : 0.006 t·m

El momento flector resistente de cálculo  $M_{c,Rd}$  viene dado por:

$M_{c,Rd}$  : 0.130 t·m

Donde:

**Clase**: Clase de la sección, según la capacidad de deformación y de desarrollo de la resistencia plástica de los elementos planos de una sección a flexión simple.

**Clase** : 1

$W_{pl,y}$ : Módulo resistente plástico correspondiente a la fibra con mayor tensión, para las secciones de clase 1 y 2.

$W_{pl,y}$  : 5.68 cm<sup>3</sup>

$f_{yd}$ : Resistencia de cálculo del acero.

$f_{yd}$  : 2281.44 kp/cm<sup>2</sup>



Siendo:

$f_y$ : Límite elástico. (CTE DB SE-A, Tabla 4.1)

$f_y$ : 2395.51 kp/cm<sup>2</sup>

$\gamma_{Mo}$ : Coeficiente parcial de seguridad del material.

$\gamma_{Mo}$ : 1.05

### **Resistencia a flexión eje Z** (CTE DB SE-A, Artículo 6.2.6)

La comprobación no procede, ya que no hay momento flector.

### **Resistencia a corte Z** (CTE DB SE-A, Artículo 6.2.4)

Se debe satisfacer:

$\eta$ : 0.004 ✓

El esfuerzo solicitante de cálculo pésimo se produce en el nudo N8, para la combinación de acciones 1.35·PP.

$V_{Ed}$ : Esfuerzo cortante solicitante de cálculo pésimo.

$V_{Ed}$ : 0.012 t

El esfuerzo cortante resistente de cálculo  $V_{c,Rd}$  viene dado por:

$V_{c,Rd}$ : 3.293 t

Donde:

$A_v$ : Área transversal a cortante.

$A_v$ : 2.50 cm<sup>2</sup>

Siendo:

$h_{vert.}$ : Longitud del ala vertical.

$h_{vert.}$ : 50.00 mm

$t$ : Espesor de la chapa.

$t$ : 5.00 mm

$f_{yd}$ : Resistencia de cálculo del acero.

$f_{yd}$ : 2281.44 kp/cm<sup>2</sup>

Siendo:

$f_y$ : Límite elástico. (CTE DB SE-A, Tabla 4.1)

$f_y$ : 2395.51 kp/cm<sup>2</sup>

$\gamma_{Mo}$ : Coeficiente parcial de seguridad del material.

$\gamma_{Mo}$ : 1.05

### **Resistencia a corte Y** (CTE DB SE-A, Artículo 6.2.4)

La comprobación no procede, ya que no hay esfuerzo cortante.

**Resistencia a momento flector Y y fuerza cortante Z combinados** (CTE DB SE-A, Artículo 6.2.8)

No es necesario reducir la resistencia de cálculo a flexión, ya que el esfuerzo cortante solicitante de cálculo pésimo  $V_{Ed}$  no es superior al 50% de la resistencia de cálculo a cortante  $V_{c,Rd}$ .

$$0.003 \text{ t} \leq 1.646 \text{ t} \quad \checkmark$$

Los esfuerzos solicitantes de cálculo pésimos se producen para la combinación de acciones 1.35·PP.

$V_{Ed}$ : Esfuerzo cortante solicitante de cálculo pésimo.

$$V_{Ed} : \underline{0.003} \text{ t}$$

$V_{c,Rd}$ : Esfuerzo cortante resistente de cálculo.

$$V_{c,Rd} : \underline{3.293} \text{ t}$$

**Resistencia a momento flector Z y fuerza cortante Y combinados** (CTE DB SE-A, Artículo 6.2.8)

No hay interacción entre momento flector y esfuerzo cortante para ninguna combinación. Por lo tanto, la comprobación no procede.

**Resistencia a flexión y axil combinados** (CTE DB SE-A, Artículo 6.2.8)

Se debe satisfacer:

$$\eta : \underline{0.502} \quad \checkmark$$

Los esfuerzos solicitantes de cálculo pésimos se producen en el nudo N6, para la combinación de acciones 1.35·PP.

Donde:

$N_{t,Ed}$ : Axil de tracción solicitante de cálculo pésimo.

$$N_{t,Ed} : \underline{5.027} \text{ t}$$

$M_{y,Ed}$ ,  $M_{z,Ed}$ : Momentos flectores solicitantes de cálculo pésimos, según los ejes Y y Z, respectivamente.

$$M_{y,Ed} : \underline{0.006} \text{ t}\cdot\text{m}$$

$$M_{z,Ed} : \underline{0.000} \text{ t}\cdot\text{m}$$

**Clase**: Clase de la sección, según la capacidad de deformación y de desarrollo de la resistencia plástica de sus elementos planos, para axil y flexión simple.

$$\text{Clase} : \underline{1}$$

$N_{pl,Rd}$ : Resistencia a tracción.

$$N_{pl,Rd} : \underline{10.951} \text{ t}$$

$M_{pl,Rd,y}$ ,  $M_{pl,Rd,z}$ : Resistencia a flexión de la sección bruta en condiciones plásticas, respecto a los ejes Y y Z, respectivamente.

$$M_{pl,Rd,y} : \underline{0.130} \text{ t}\cdot\text{m}$$

$$M_{pl,Rd,z} : \underline{0.130} \text{ t}\cdot\text{m}$$

**Resistencia a pandeo:** (CTE DB SE-A, Artículo 6.3.4.1)

No procede, dado que tanto las longitudes de pandeo como las longitudes de pandeo lateral son nulas.

**Resistencia a flexión, axil y cortante combinados** (CTE DB SE-A, Artículo 6.2.8)

No es necesario reducir las resistencias de cálculo a flexión y a axil, ya que se puede ignorar el efecto de abolladura por esfuerzo cortante y, además, el esfuerzo cortante solicitante de cálculo pésimo  $V_{Ed}$  es menor o igual que el 50% del esfuerzo cortante resistente de cálculo  $V_{c,Rd}$ .

Los esfuerzos solicitantes de cálculo pésimos se producen para la combinación de acciones 1.35·PP.

$$0.003 \text{ t} \leq 1.646 \text{ t}$$



Donde:

$V_{Ed,z}$ : Esfuerzo cortante solicitante de cálculo pésimo.

$$V_{Ed,z} : \underline{0.003} \text{ t}$$

$V_{c,Rd,z}$ : Esfuerzo cortante resistente de cálculo.

$$V_{c,Rd,z} : \underline{3.293} \text{ t}$$

**Resistencia a torsión** (CTE DB SE-A, Artículo 6.2.7)

La comprobación no procede, ya que no hay momento torsor.

**Resistencia a cortante Z y momento torsor combinados** (CTE DB SE-A, Artículo 6.2.8)

No hay interacción entre momento torsor y esfuerzo cortante para ninguna combinación. Por lo tanto, la comprobación no procede.

**Resistencia a cortante Y y momento torsor combinados** (CTE DB SE-A, Artículo 6.2.8)

No hay interacción entre momento torsor y esfuerzo cortante para ninguna combinación. Por lo tanto, la comprobación no procede.





Barra N7/N9

**Perfil: L 90 x 90 x 7, Doble en cajón soldado (Cordón discontinuo)**  
**Material: Acero (S235)**

Nudos	Longitud (m)	Características mecánicas				
		Área (cm <sup>2</sup> )	I <sub>y</sub> <sup>(1)</sup> (cm <sup>4</sup> )	I <sub>z</sub> <sup>(1)</sup> (cm <sup>4</sup> )	I <sub>t</sub> <sup>(2)</sup> (cm <sup>4</sup> )	
Inicial	Final					
N7	N9	1.858	24.40	325.64	325.64	3.96
Notas: (1) Inercia respecto al eje indicado (2) Momento de inercia a torsión uniforme						
Pandeo		Pandeo lateral				
	Plano XY	Plano XZ	Ala sup.	Ala inf.		
β	1.00	1.00	7.46	1.00		
L <sub>K</sub>	1.858	1.858	13.860	1.858		
C <sub>m</sub>	1.000	1.000	1.000	1.000		
C <sub>1</sub>	-		1.000			
Notación: β: Coeficiente de pandeo L <sub>K</sub> : Longitud de pandeo (m) C <sub>m</sub> : Coeficiente de momentos C <sub>1</sub> : Factor de modificación para el momento crítico						

Nota: El análisis de piezas compuestas se realiza mediante la verificación de cada uno de los perfiles simples que las constituyen. Las comprobaciones de dichos perfiles se realizan para los esfuerzos calculados a partir de los que actúan sobre la pieza compuesta, según sus características mecánicas. Para las comprobaciones de estabilidad se utiliza la esbeltez mecánica ideal, obtenida en función de la esbeltez de la pieza y una esbeltez complementaria que tiene en cuenta la separación de los enlaces entre los perfiles simples.

### Limitación de esbeltez (CTE DB SE-A, Artículos 6.3.1 y 6.3.2.1 - Tabla 6.3)

La esbeltez reducida  $\bar{\lambda}$  de las barras comprimidas debe ser inferior al valor 2.0.

$$\bar{\lambda} : \underline{0.54} \quad \checkmark$$

Donde:

**Clase:** Clase de la sección, según la capacidad de deformación y de desarrollo de la resistencia plástica de los elementos planos comprimidos de una sección.

**Clase :** 4

**A<sub>ef</sub>:** Área de la sección eficaz para las secciones de clase 4.

**A<sub>ef</sub> :** 12.20 cm<sup>2</sup>

**f<sub>y</sub>:** Límite elástico. (CTE DB SE-A, Tabla 4.1)

**f<sub>y</sub> :** 2395.51 kp/cm<sup>2</sup>

**N<sub>cr</sub>:** Axil crítico de pandeo elástico.

**N<sub>cr</sub> :** 99.601 t

La tensión crítica elástica de pandeo  $\sigma_{cr}$  es el valor de la menor de las raíces de la siguiente ecuación cúbica:

**σ<sub>cr</sub> :** 8164.03 kp/cm<sup>2</sup>

Donde:

**σ<sub>cr,y</sub>:** Tensión crítica elástica de pandeo por flexión de la sección compuesta, alrededor del eje Y.

**σ<sub>cr,y</sub> :** 8164.03 kp/cm<sup>2</sup>

**σ<sub>cr,z</sub>:** Tensión crítica elástica de pandeo por flexión de la sección compuesta, alrededor del eje Z.

**σ<sub>cr,z</sub> :** 8164.03 kp/cm<sup>2</sup>

**σ<sub>cr,T</sub>:** Tensión crítica elástica de pandeo por torsión de la sección compuesta.

**σ<sub>cr,T</sub> :** ∞

**I<sub>y</sub>:** Momento de inercia de la sección bruta, respecto al eje Y.

**I<sub>y</sub> :** 325.64 cm<sup>4</sup>

**I<sub>z</sub>:** Momento de inercia de la sección bruta, respecto al eje Z.

**I<sub>z</sub> :** 325.64 cm<sup>4</sup>



<b>I<sub>t</sub></b> : Momento de inercia a torsión uniforme.	<b>I<sub>t</sub></b> : <u>3.96</u> cm <sup>4</sup>
<b>I<sub>w</sub></b> : Constante de alabeo de la sección.	<b>I<sub>w</sub></b> : <u>0.00</u> cm <sup>6</sup>
<b>E</b> : Módulo de elasticidad.	<b>E</b> : <u>2140673</u> kp/cm <sup>2</sup>
<b>G</b> : Módulo de elasticidad transversal.	<b>G</b> : <u>825688</u> kp/cm <sup>2</sup>
<b>λ<sub>y</sub></b> : Esbeltez mecánica de la sección compuesta, respecto al eje Y, calculada teniendo en cuenta el tipo de enlaces y su separación.	<b>λ<sub>y</sub></b> : <u>50.9</u>
<b>λ<sub>z</sub></b> : Esbeltez mecánica de la sección compuesta, respecto al eje Z, calculada teniendo en cuenta el tipo de enlaces y su separación.	<b>λ<sub>z</sub></b> : <u>50.9</u>
<b>L<sub>kt</sub></b> : Longitud efectiva de pandeo por torsión.	<b>L<sub>kt</sub></b> : <u>0.000</u> m
<b>i<sub>o</sub></b> : Radio de giro polar de la sección bruta, respecto al centro de torsión.	<b>i<sub>o</sub></b> : <u>5.17</u> cm

Siendo:

<b>i<sub>y</sub></b> , <b>i<sub>z</sub></b> : Radios de giro de la sección bruta, respecto a los ejes principales de inercia Y y Z.	<b>i<sub>y</sub></b> : <u>3.65</u> cm
	<b>i<sub>z</sub></b> : <u>3.65</u> cm
<b>y<sub>o</sub></b> , <b>z<sub>o</sub></b> : Coordenadas del centro de torsión en la dirección de los ejes principales Y y Z, respectivamente, relativas al centro de gravedad de la sección.	<b>y<sub>o</sub></b> : <u>0.00</u> mm
	<b>z<sub>o</sub></b> : <u>0.00</u> mm

**Resistencia a tracción** (CTE DB SE-A, Artículo 6.2.3)

La comprobación no procede, ya que no hay axil de tracción.

**Resistencia a compresión** (CTE DB SE-A, Artículo 6.2.5)

Se debe satisfacer:

$$\eta : \underline{0.237} \quad \checkmark$$

$$\eta : \underline{0.263} \quad \checkmark$$

El esfuerzo solicitante de cálculo pésimo se produce en un punto situado a una distancia de 0.743 m del nudo N7, para la combinación de acciones 1.35·PP.

$$\mathbf{N_{c,Ed}}: \text{Axil de compresión solicitante de cálculo pésimo.} \quad \mathbf{N_{c,Ed}} : \underline{6.588} \text{ t}$$

La resistencia de cálculo a compresión **N<sub>c,Rd</sub>** viene dada por:

$$\mathbf{N_{c,Rd}} : \underline{27.834} \text{ t}$$

Donde:

$$\mathbf{Clase}: \text{Clase de la sección, según la capacidad de deformación y de desarrollo de la resistencia plástica de los elementos planos comprimidos de una sección.} \quad \mathbf{Clase} : \underline{4}$$

$$\mathbf{A_{ef}}: \text{Área de la sección eficaz para las secciones de clase 4.} \quad \mathbf{A_{ef}} : \underline{12.20} \text{ cm}^2$$



$f_{yd}$ : Resistencia de cálculo del acero.

$f_{yd}$  : 2281.44 kp/cm<sup>2</sup>

Siendo:

$f_y$ : Límite elástico. (CTE DB SE-A, Tabla 4.1)

$f_y$  : 2395.51 kp/cm<sup>2</sup>

$\gamma_{M0}$ : Coeficiente parcial de seguridad del material.

$\gamma_{M0}$  : 1.05

### Resistencia a pandeo: (CTE DB SE-A, Artículo 6.3.2)

La resistencia de cálculo a pandeo  $N_{b,Rd}$  en una barra comprimida viene dada por:

$N_{b,Rd}$  : 25.021 t

Donde:

$A_{ef}$ : Área de la sección eficaz para las secciones de clase 4.

$A_{ef}$  : 12.20 cm<sup>2</sup>

$f_{yd}$ : Resistencia de cálculo del acero.

$f_{yd}$  : 2281.44 kp/cm<sup>2</sup>

Siendo:

$f_y$ : Límite elástico. (CTE DB SE-A, Tabla 4.1)

$f_y$  : 2395.51 kp/cm<sup>2</sup>

$\gamma_{M1}$ : Coeficiente parcial de seguridad del material.

$\gamma_{M1}$  : 1.05

$\chi$ : Coeficiente de reducción por pandeo.

$\chi_{FT}$  : 0.90

Siendo:

$\phi_{FT}$  : 0.63

$\alpha_{FT}$ : Coeficiente de imperfección elástica.

$\alpha_{FT}$  : 0.49

$\bar{\lambda}$ : Esbeltez reducida.

$\bar{\lambda}_{FT}$  : 0.40

$N_{cr}$ : Axil crítico de pandeo elástico.

$N_{cr}$  : 185.488 t

### Resistencia a flexión eje Y (CTE DB SE-A, Artículo 6.2.6)

Se debe satisfacer:

$\eta$  : 0.223 ✓

Para flexión positiva:

$M_{Ed}^+$ : Momento flector solicitante de cálculo pésimo.

$M_{Ed}^+$  : 0.000 t·m

Para flexión negativa:



El esfuerzo solicitante de cálculo pésimo se produce en un punto situado a una distancia de 0.743 m del nudo N7, para la combinación de acciones 1.35·PP.

$M_{Ed}^-$ : Momento flector solicitante de cálculo pésimo.

$$M_{Ed}^- : \underline{0.056} \text{ t}\cdot\text{m}$$

El momento flector resistente de cálculo  $M_{c,Rd}$  viene dado por:

$$M_{c,Rd}^+ : \underline{0.600} \text{ t}\cdot\text{m}$$

$$M_{c,Rd}^- : \underline{0.250} \text{ t}\cdot\text{m}$$

Donde:

**Clase**: Clase de la sección, según la capacidad de deformación y de desarrollo de la resistencia plástica de los elementos planos de una sección a flexión simple.

$$Clase^+ : \underline{2}$$

$W_{pl,y}^+$ : Módulo resistente plástico correspondiente a la fibra con mayor tensión, para las secciones de clase 1 y 2.

$$Clase^- : \underline{3}$$

$$W_{pl,y}^+ : \underline{26.31} \text{ cm}^3$$

$W_{el,y}^-$ : Módulo resistente elástico correspondiente a la fibra con mayor tensión, para las secciones de clase 3.

$$W_{el,y}^- : \underline{10.95} \text{ cm}^3$$

$f_{yd}$ : Resistencia de cálculo del acero.

$$f_{yd} : \underline{2281.44} \text{ kp/cm}^2$$

Siendo:

$f_y$ : Límite elástico. (CTE DB SE-A, Tabla 4.1)

$$f_y : \underline{2395.51} \text{ kp/cm}^2$$

$\gamma_{Mo}$ : Coeficiente parcial de seguridad del material.

$$\gamma_{Mo} : \underline{1.05}$$

### **Resistencia a flexión eje Z** (CTE DB SE-A, Artículo 6.2.6)

La comprobación no procede, ya que no hay momento flector.

### **Resistencia a corte Z** (CTE DB SE-A, Artículo 6.2.4)

Se debe satisfacer:

$$\eta : \underline{0.039} \checkmark$$

El esfuerzo solicitante de cálculo pésimo se produce en el nudo N9, para la combinación de acciones 1.35·PP.

$V_{Ed}$ : Esfuerzo cortante solicitante de cálculo pésimo.

$$V_{Ed} : \underline{0.325} \text{ t}$$

El esfuerzo cortante resistente de cálculo  $V_{c,Rd}$  viene dado por:

$$V_{c,Rd} : \underline{8.298} \text{ t}$$



Donde:

**$A_v$** : Área transversal a cortante.

**$A_v$**  : 6.30 cm<sup>2</sup>

Siendo:

**$h_{vert.}$** : Longitud del ala vertical.

**$h_{vert.}$**  : 90.00 mm

**$t$** : Espesor de la chapa.

**$t$**  : 7.00 mm

**$f_{yd}$** : Resistencia de cálculo del acero.

**$f_{yd}$**  : 2281.44 kp/cm<sup>2</sup>

Siendo:

**$f_y$** : Límite elástico. (CTE DB SE-A, Tabla 4.1)

**$f_y$**  : 2395.51 kp/cm<sup>2</sup>

**$\gamma_{MO}$** : Coeficiente parcial de seguridad del material.

**$\gamma_{MO}$**  : 1.05

### **Resistencia a corte Y** (CTE DB SE-A, Artículo 6.2.4)

La comprobación no procede, ya que no hay esfuerzo cortante.

### **Resistencia a momento flector Y y fuerza cortante Z combinados** (CTE DB SE-A, Artículo 6.2.8)

No es necesario reducir la resistencia de cálculo a flexión, ya que el esfuerzo cortante solicitante de cálculo pésimo  **$V_{Ed}$**  no es superior al 50% de la resistencia de cálculo a cortante  **$V_{c,Rd}$** .

$$0.192 \text{ t} \leq 4.149 \text{ t} \quad \checkmark$$

Los esfuerzos solicitantes de cálculo pésimos se producen para la combinación de acciones 1.35·PP.

**$V_{Ed}$** : Esfuerzo cortante solicitante de cálculo pésimo.

**$V_{Ed}$**  : 0.192 t

**$V_{c,Rd}$** : Esfuerzo cortante resistente de cálculo.

**$V_{c,Rd}$**  : 8.298 t

### **Resistencia a momento flector Z y fuerza cortante Y combinados** (CTE DB SE-A, Artículo 6.2.8)

No hay interacción entre momento flector y esfuerzo cortante para ninguna combinación. Por lo tanto, la comprobación no procede.

### **Resistencia a flexión y axil combinados** (CTE DB SE-A, Artículo 6.2.8)

Se debe satisfacer:

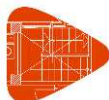

$$\eta : \underline{0.459} \quad \checkmark$$

$$\eta : \underline{0.500} \quad \checkmark$$

$$\eta : \underline{0.453} \quad \checkmark$$

Los esfuerzos solicitantes de cálculo p<sup>ésimos</sup> se producen en un punto situado a una distancia de 0.743 m del nudo N7, para la combinación de acciones 1.35-PP.

Donde:

$N_{c,Ed}$ : Axil de compresión solicitante de cálculo p<sup>ésimo</sup>.

$M_{y,Ed}$ ,  $M_{z,Ed}$ : Momentos flectores solicitantes de cálculo p<sup>ésimos</sup>, según los ejes Y y Z, respectivamente.

**Clase**: Clase de la sección, según la capacidad de deformación y de desarrollo de la resistencia plástica de sus elementos planos, para axil y flexión simple.

$N_{u,Rd}$ : Resistencia a compresión de la sección eficaz.

$M_{0,Rd,y}$ ,  $M_{0,Rd,z}$ : Resistencia a flexión de la sección eficaz en condiciones elásticas, respecto a los ejes Y y Z, respectivamente.

$e_{Ny}$ ,  $e_{Nz}$ : Desplazamiento del centro de gravedad de la sección eficaz respecto al de la sección bruta, en relación a los ejes Y y Z, respectivamente.

**Resistencia a pandeo**: (CTE DB SE-A, Artículo 6.3.4.2)

$A_{ef}$ : Área de la sección eficaz para las secciones de clase 4.

$W_{ef,y}$ ,  $W_{ef,z}$ : Módulos resistentes de la sección eficaz correspondientes a la fibra comprimida, alrededor de los ejes Y y Z, respectivamente.

$f_{yd}$ : Resistencia de cálculo del acero.

Siendo:

$f_y$ : Límite elástico. (CTE DB SE-A, Tabla 4.1)

$\gamma_{M1}$ : Coeficiente parcial de seguridad del material.

$k_y$ ,  $k_z$ : Coeficientes de interacción.

$C_{m,y}$ ,  $C_{m,z}$ : Factores de momento flector uniforme equivalente.

$\chi_y$ ,  $\chi_z$ : Coeficientes de reducción por pandeo, alrededor de los ejes Y y Z,

$$\begin{aligned} N_{c,Ed} &: \underline{6.588} \text{ t} \\ M_{y,Ed^-} &: \underline{0.056} \text{ t}\cdot\text{m} \\ M_{z,Ed^+} &: \underline{0.000} \text{ t}\cdot\text{m} \\ \text{Clase} &: \underline{4} \end{aligned}$$

$$\begin{aligned} N_{u,Rd} &: \underline{27.834} \text{ t} \\ M_{0,Rd,y} &: \underline{0.250} \text{ t}\cdot\text{m} \\ M_{0,Rd,z} &: \underline{0.250} \text{ t}\cdot\text{m} \\ e_{Ny} &: \underline{0.00} \text{ cm} \\ e_{Nz} &: \underline{0.00} \text{ cm} \end{aligned}$$

$$\begin{aligned} A_{ef} &: \underline{12.20} \text{ cm}^2 \\ W_{ef,y} &: \underline{10.95} \text{ cm}^3 \\ W_{ef,z} &: \underline{10.95} \text{ cm}^3 \\ f_{yd} &: \underline{2281.44} \text{ kp/cm}^2 \end{aligned}$$

$$\begin{aligned} f_y &: \underline{2395.51} \text{ kp/cm}^2 \\ \gamma_{M1} &: \underline{1.05} \end{aligned}$$

$$k_y : \underline{1.06}$$

$$k_z : \underline{1.06}$$

$$\begin{aligned} C_{m,y} &: \underline{1.00} \\ C_{m,z} &: \underline{1.00} \end{aligned}$$

$$\chi_y : \underline{0.90}$$



respectivamente.

$$\chi_z : \underline{0.90}$$

$\bar{\lambda}_y, \bar{\lambda}_z$ : Esbelteces reducidas con valores no mayores que 1.00, en relación a los ejes Y y Z, respectivamente.

$$\bar{\lambda}_y : \underline{0.40}$$

$$\bar{\lambda}_z : \underline{0.40}$$

$\alpha_y, \alpha_z$ : Factores dependientes de la clase de la sección.

$$\alpha_y : \underline{0.80}$$

$$\alpha_z : \underline{1.00}$$

### **Resistencia a flexión, axil y cortante combinados** (CTE DB SE-A, Artículo 6.2.8)

No es necesario reducir las resistencias de cálculo a flexión y a axil, ya que se puede ignorar el efecto de abolladura por esfuerzo cortante y, además, el esfuerzo cortante solicitante de cálculo pésimo  $V_{Ed}$  es menor o igual que el 50% del esfuerzo cortante resistente de cálculo  $V_{c,Rd}$ .

Los esfuerzos solicitantes de cálculo pésimos se producen para la combinación de acciones 1.35·PP.

$$0.192 \text{ t} \leq 4.149 \text{ t} \quad \checkmark$$

Donde:

$V_{Ed,z}$ : Esfuerzo cortante solicitante de cálculo pésimo.

$$V_{Ed,z} : \underline{0.192} \text{ t}$$

$V_{c,Rd,z}$ : Esfuerzo cortante resistente de cálculo.

$$V_{c,Rd,z} : \underline{8.298} \text{ t}$$

### **Resistencia a torsión** (CTE DB SE-A, Artículo 6.2.7)

La comprobación no procede, ya que no hay momento torsor.

### **Resistencia a cortante Z y momento torsor combinados** (CTE DB SE-A, Artículo 6.2.8)

No hay interacción entre momento torsor y esfuerzo cortante para ninguna combinación. Por lo tanto, la comprobación no procede.

### **Resistencia a cortante Y y momento torsor combinados** (CTE DB SE-A, Artículo 6.2.8)

No hay interacción entre momento torsor y esfuerzo cortante para ninguna combinación. Por lo tanto, la comprobación no procede.



Barra N14/N16

Perfil: L 90 x 90 x 7, Doble en cajón soldado (Cordón discontinuo)							
Material: Acero (S235)							
	Nudos		Longitud (m)	Características mecánicas			
	Inicial	Final		Área (cm <sup>2</sup> )	I <sub>y</sub> <sup>(1)</sup> (cm <sup>4</sup> )	I <sub>z</sub> <sup>(1)</sup> (cm <sup>4</sup> )	I <sub>t</sub> <sup>(2)</sup> (cm <sup>4</sup> )
	N14	N16	1.858	24.40	325.64	325.64	3.96
	Notas: <sup>(1)</sup> Inercia respecto al eje indicado <sup>(2)</sup> Momento de inercia a torsión uniforme						
	Pandeo			Pandeo lateral			
	Plano XY	Plano XZ	Ala sup.	Ala inf.			
$\beta$	1.00	1.00	7.46	1.00			
L <sub>K</sub>	1.858	1.858	13.860	1.858			
C <sub>m</sub>	1.000	1.000	1.000	1.000			
C <sub>1</sub>	-		1.000				
Notación: $\beta$ : Coeficiente de pandeo L <sub>K</sub> : Longitud de pandeo (m) C <sub>m</sub> : Coeficiente de momentos C <sub>1</sub> : Factor de modificación para el momento crítico							

Nota: El análisis de piezas compuestas se realiza mediante la verificación de cada uno de los perfiles simples que las constituyen. Las comprobaciones de dichos perfiles se realizan para los esfuerzos calculados a partir de los que actúan sobre la pieza compuesta, según sus características mecánicas. Para las comprobaciones de estabilidad se utiliza la esbeltez mecánica ideal, obtenida en función de la esbeltez de la pieza y una esbeltez complementaria que tiene en cuenta la separación de los enlaces entre los perfiles simples.

### Limitación de esbeltez (CTE DB SE-A, Artículos 6.3.1 y 6.3.2.1 - Tabla 6.3)

La esbeltez reducida  $\bar{\lambda}$  de las barras comprimidas debe ser inferior al valor 2.0.

$$\bar{\lambda} : \underline{0.54} \quad \checkmark$$

Donde:

**Clase:** Clase de la sección, según la capacidad de deformación y de desarrollo de la resistencia plástica de los elementos planos comprimidos de una sección.

$$\text{Clase} : \underline{4}$$

**A<sub>ef</sub>:** Área de la sección eficaz para las secciones de clase 4.

$$\text{A}_{ef} : \underline{12.20} \text{ cm}^2$$

**f<sub>y</sub>:** Límite elástico. (CTE DB SE-A, Tabla 4.1)

$$\text{f}_y : \underline{2395.51} \text{ kp/cm}^2$$

**N<sub>cr</sub>:** Axil crítico de pandeo elástico.

$$\text{N}_{cr} : \underline{99.601} \text{ t}$$

La tensión crítica elástica de pandeo  $\sigma_{cr}$  es el valor de la menor de las raíces de la siguiente ecuación cúbica:

$$\sigma_{cr} : \underline{8164.03} \text{ kp/cm}^2$$

Donde:

**$\sigma_{cr,y}$ :** Tensión crítica elástica de pandeo por flexión de la sección compuesta, alrededor del eje Y.

$$\sigma_{cr,y} : \underline{8164.03} \text{ kp/cm}^2$$

**$\sigma_{cr,z}$ :** Tensión crítica elástica de pandeo por flexión de la sección compuesta, alrededor del eje Z.

$$\sigma_{cr,z} : \underline{8164.03} \text{ kp/cm}^2$$

**$\sigma_{cr,T}$ :** Tensión crítica elástica de pandeo por torsión de la sección compuesta.

$$\sigma_{cr,T} : \underline{\infty}$$

**I<sub>y</sub>:** Momento de inercia de la sección bruta, respecto al eje Y.

$$\text{I}_y : \underline{325.64} \text{ cm}^4$$

**I<sub>z</sub>:** Momento de inercia de la sección bruta, respecto al eje Z.

$$\text{I}_z : \underline{325.64} \text{ cm}^4$$





<b>I<sub>t</sub></b> : Momento de inercia a torsión uniforme.	<b>I<sub>t</sub></b> : <u>3.96</u> cm <sup>4</sup>
<b>I<sub>w</sub></b> : Constante de alabeo de la sección.	<b>I<sub>w</sub></b> : <u>0.00</u> cm <sup>6</sup>
<b>E</b> : Módulo de elasticidad.	<b>E</b> : <u>2140673</u> kp/cm <sup>2</sup>
<b>G</b> : Módulo de elasticidad transversal.	<b>G</b> : <u>825688</u> kp/cm <sup>2</sup>
<b>λ<sub>y</sub></b> : Esbeltez mecánica de la sección compuesta, respecto al eje Y, calculada teniendo en cuenta el tipo de enlaces y su separación.	<b>λ<sub>y</sub></b> : <u>50.9</u>
<b>λ<sub>z</sub></b> : Esbeltez mecánica de la sección compuesta, respecto al eje Z, calculada teniendo en cuenta el tipo de enlaces y su separación.	<b>λ<sub>z</sub></b> : <u>50.9</u>
<b>L<sub>kt</sub></b> : Longitud efectiva de pandeo por torsión.	<b>L<sub>kt</sub></b> : <u>0.000</u> m
<b>i<sub>o</sub></b> : Radio de giro polar de la sección bruta, respecto al centro de torsión.	<b>i<sub>o</sub></b> : <u>5.17</u> cm

Siendo:

<b>i<sub>y</sub></b> , <b>i<sub>z</sub></b> : Radios de giro de la sección bruta, respecto a los ejes principales de inercia Y y Z.	<b>i<sub>y</sub></b> : <u>3.65</u> cm
	<b>i<sub>z</sub></b> : <u>3.65</u> cm
<b>y<sub>o</sub></b> , <b>z<sub>o</sub></b> : Coordenadas del centro de torsión en la dirección de los ejes principales Y y Z, respectivamente, relativas al centro de gravedad de la sección.	<b>y<sub>o</sub></b> : <u>0.00</u> mm
	<b>z<sub>o</sub></b> : <u>0.00</u> mm

**Resistencia a tracción** (CTE DB SE-A, Artículo 6.2.3)

La comprobación no procede, ya que no hay axil de tracción.

**Resistencia a compresión** (CTE DB SE-A, Artículo 6.2.5)

Se debe satisfacer:

$$\eta : \underline{0.237} \quad \checkmark$$

$$\eta : \underline{0.263} \quad \checkmark$$

El esfuerzo solicitante de cálculo pésimo se produce en un punto situado a una distancia de 0.743 m del nudo N14, para la combinación de acciones 1.35·PP.

$$\mathbf{N_{c,Ed}}: \text{Axil de compresión solicitante de cálculo pésimo.} \quad \mathbf{N_{c,Ed}} : \underline{6.588} \text{ t}$$

La resistencia de cálculo a compresión **N<sub>c,Rd</sub>** viene dada por:

$$\mathbf{N_{c,Rd}} : \underline{27.834} \text{ t}$$

Donde:

$$\mathbf{Clase}: \text{Clase de la sección, según la capacidad de deformación y de desarrollo de la resistencia plástica de los elementos planos comprimidos de una sección.} \quad \mathbf{Clase} : \underline{4}$$

**A<sub>ef</sub>**: Área de la sección eficaz para las secciones de clase 4.

$$\mathbf{A_{ef}} : \underline{12.20} \text{ cm}^2$$

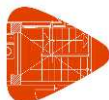
 $f_{yd}$ : Resistencia de cálculo del acero. $f_{yd}$  : 2281.44 kp/cm<sup>2</sup>

Siendo:

 $f_y$ : Límite elástico. (CTE DB SE-A, Tabla 4.1) $f_y$  : 2395.51 kp/cm<sup>2</sup> $\gamma_{M0}$ : Coeficiente parcial de seguridad del material. $\gamma_{M0}$  : 1.05**Resistencia a pandeo:** (CTE DB SE-A, Artículo 6.3.2)La resistencia de cálculo a pandeo  $N_{b,Rd}$  en una barra comprimida viene dada por: $N_{b,Rd}$  : 25.021 t

Donde:

 $A_{ef}$ : Área de la sección eficaz para las secciones de clase 4. $A_{ef}$  : 12.20 cm<sup>2</sup> $f_{yd}$ : Resistencia de cálculo del acero. $f_{yd}$  : 2281.44 kp/cm<sup>2</sup>

Siendo:

 $f_y$ : Límite elástico. (CTE DB SE-A, Tabla 4.1) $f_y$  : 2395.51 kp/cm<sup>2</sup> $\gamma_{M1}$ : Coeficiente parcial de seguridad del material. $\gamma_{M1}$  : 1.05 $\chi$ : Coeficiente de reducción por pandeo. $\chi_{FT}$  : 0.90

Siendo:

 $\phi_{FT}$  : 0.63 $\alpha_{FT}$ : Coeficiente de imperfección elástica. $\alpha_{FT}$  : 0.49 $\bar{\lambda}$ : Esbeltez reducida. $\bar{\lambda}_{FT}$  : 0.40 $N_{cr}$ : Axil crítico de pandeo elástico. $N_{cr}$  : 185.488 t**Resistencia a flexión eje Y** (CTE DB SE-A, Artículo 6.2.6)

Se debe satisfacer:

 $\eta$  : 0.223 ✓

Para flexión positiva:

 $M_{Ed}^+$ : Momento flector solicitante de cálculo pésimo. $M_{Ed}^+$  : 0.000 t·m

Para flexión negativa:



El esfuerzo solicitante de cálculo pésimo se produce en un punto situado a una distancia de 0.743 m del nudo N14, para la combinación de acciones 1.35·PP.

$M_{Ed}^-$ : Momento flector solicitante de cálculo pésimo.

$$M_{Ed}^- : \underline{0.056} \text{ t}\cdot\text{m}$$

El momento flector resistente de cálculo  $M_{c,Rd}$  viene dado por:

$$M_{c,Rd}^+ : \underline{0.600} \text{ t}\cdot\text{m}$$

$$M_{c,Rd}^- : \underline{0.250} \text{ t}\cdot\text{m}$$

Donde:

**Clase**: Clase de la sección, según la capacidad de deformación y de desarrollo de la resistencia plástica de los elementos planos de una sección a flexión simple.

$$Clase^+ : \underline{2}$$

$W_{pl,y}^+$ : Módulo resistente plástico correspondiente a la fibra con mayor tensión, para las secciones de clase 1 y 2.

$$Clase^- : \underline{3}$$

$$W_{pl,y}^+ : \underline{26.31} \text{ cm}^3$$

$W_{el,y}^-$ : Módulo resistente elástico correspondiente a la fibra con mayor tensión, para las secciones de clase 3.

$$W_{el,y}^- : \underline{10.95} \text{ cm}^3$$

$f_{yd}$ : Resistencia de cálculo del acero.

$$f_{yd} : \underline{2281.44} \text{ kp/cm}^2$$

Siendo:

$f_y$ : Límite elástico. (CTE DB SE-A, Tabla 4.1)

$$f_y : \underline{2395.51} \text{ kp/cm}^2$$

$\gamma_{M0}$ : Coeficiente parcial de seguridad del material.

$$\gamma_{M0} : \underline{1.05}$$

### **Resistencia a flexión eje Z** (CTE DB SE-A, Artículo 6.2.6)

La comprobación no procede, ya que no hay momento flector.

### **Resistencia a corte Z** (CTE DB SE-A, Artículo 6.2.4)

Se debe satisfacer:

$$\eta : \underline{0.039} \quad \checkmark$$

El esfuerzo solicitante de cálculo pésimo se produce en el nudo N16, para la combinación de acciones 1.35·PP.

$V_{Ed}$ : Esfuerzo cortante solicitante de cálculo pésimo.

$$V_{Ed} : \underline{0.325} \text{ t}$$

El esfuerzo cortante resistente de cálculo  $V_{c,Rd}$  viene dado por:

$$V_{c,Rd} : \underline{8.298} \text{ t}$$



Donde:

$A_v$ : Área transversal a cortante.

$A_v$  : 6.30 cm<sup>2</sup>

Siendo:

$h_{vert.}$ : Longitud del ala vertical.

$h_{vert.}$  : 90.00 mm

$t$ : Espesor de la chapa.

$t$  : 7.00 mm

$f_{yd}$ : Resistencia de cálculo del acero.

$f_{yd}$  : 2281.44 kp/cm<sup>2</sup>

Siendo:

$f_y$ : Límite elástico. (CTE DB SE-A, Tabla 4.1)

$f_y$  : 2395.51 kp/cm<sup>2</sup>

$\gamma_{Mo}$ : Coeficiente parcial de seguridad del material.

$\gamma_{Mo}$  : 1.05

#### **Resistencia a corte Y** (CTE DB SE-A, Artículo 6.2.4)

La comprobación no procede, ya que no hay esfuerzo cortante.

#### **Resistencia a momento flector Y y fuerza cortante Z combinados** (CTE DB SE-A, Artículo 6.2.8)

No es necesario reducir la resistencia de cálculo a flexión, ya que el esfuerzo cortante solicitante de cálculo pésimo  $V_{Ed}$  no es superior al 50% de la resistencia de cálculo a cortante  $V_{c,Rd}$ .

$$0.192 \text{ t} \leq 4.149 \text{ t} \quad \checkmark$$

Los esfuerzos solicitantes de cálculo pésimos se producen para la combinación de acciones 1.35·PP.

$V_{Ed}$ : Esfuerzo cortante solicitante de cálculo pésimo.

$V_{Ed}$  : 0.192 t

$V_{c,Rd}$ : Esfuerzo cortante resistente de cálculo.

$V_{c,Rd}$  : 8.298 t

#### **Resistencia a momento flector Z y fuerza cortante Y combinados** (CTE DB SE-A, Artículo 6.2.8)

No hay interacción entre momento flector y esfuerzo cortante para ninguna combinación. Por lo tanto, la comprobación no procede.

#### **Resistencia a flexión y axil combinados** (CTE DB SE-A, Artículo 6.2.8)

Se debe satisfacer:



$$\eta : \underline{0.459} \quad \checkmark$$

$$\eta : \underline{0.500} \quad \checkmark$$

$$\eta : \underline{0.453} \quad \checkmark$$

Los esfuerzos solicitantes de cálculo pésimos se producen en un punto situado a una distancia de 0.743 m del nudo N14, para la combinación de acciones 1.35·PP.

Donde:

$N_{c,Ed}$ : Axil de compresión solicitante de cálculo pésimo.

$$N_{c,Ed} : \underline{6.588} \text{ t}$$

$M_{y,Ed}$ ,  $M_{z,Ed}$ : Momentos flectores solicitantes de cálculo pésimos, según los ejes Y y Z, respectivamente.

$$M_{y,Ed} : \underline{0.056} \text{ t}\cdot\text{m}$$

$$M_{z,Ed} : \underline{0.000} \text{ t}\cdot\text{m}$$

**Clase**: Clase de la sección, según la capacidad de deformación y de desarrollo de la resistencia plástica de sus elementos planos, para axil y flexión simple.

$$\text{Clase} : \underline{4}$$

$N_{u,Rd}$ : Resistencia a compresión de la sección eficaz.

$$N_{u,Rd} : \underline{27.834} \text{ t}$$

$M_{0,Rd,y}$ ,  $M_{0,Rd,z}$ : Resistencia a flexión de la sección eficaz en condiciones elásticas, respecto a los ejes Y y Z, respectivamente.

$$M_{0,Rd,y} : \underline{0.250} \text{ t}\cdot\text{m}$$

$$M_{0,Rd,z} : \underline{0.250} \text{ t}\cdot\text{m}$$

$e_{Ny}$ ,  $e_{Nz}$ : Desplazamiento del centro de gravedad de la sección eficaz respecto al de la sección bruta, en relación a los ejes Y y Z, respectivamente.

$$e_{Ny} : \underline{0.00} \text{ cm}$$

$$e_{Nz} : \underline{0.00} \text{ cm}$$

**Resistencia a pandeo**: (CTE DB SE-A, Artículo 6.3.4.2)

$A_{ef}$ : Área de la sección eficaz para las secciones de clase 4.

$$A_{ef} : \underline{12.20} \text{ cm}^2$$

$W_{ef,y}$ ,  $W_{ef,z}$ : Módulos resistentes de la sección eficaz correspondientes a la fibra comprimida, alrededor de los ejes Y y Z, respectivamente.

$$W_{ef,y} : \underline{10.95} \text{ cm}^3$$

$$W_{ef,z} : \underline{10.95} \text{ cm}^3$$

$f_{yd}$ : Resistencia de cálculo del acero.

$$f_{yd} : \underline{2281.44} \text{ kp/cm}^2$$

Siendo:

$f_y$ : Límite elástico. (CTE DB SE-A, Tabla 4.1)

$$f_y : \underline{2395.51} \text{ kp/cm}^2$$

$\gamma_{M1}$ : Coeficiente parcial de seguridad del material.

$$\gamma_{M1} : \underline{1.05}$$

$k_y$ ,  $k_z$ : Coeficientes de interacción.

$$k_y : \underline{1.06}$$

$$k_z : \underline{1.06}$$

$C_{m,y}$ ,  $C_{m,z}$ : Factores de momento flector uniforme equivalente.

$$C_{m,y} : \underline{1.00}$$

$$C_{m,z} : \underline{1.00}$$

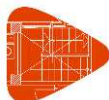

$\chi_y, \chi_z$ : Coeficientes de reducción por pandeo, alrededor de los ejes Y y Z, respectivamente.

$$\chi_y : \underline{0.90}$$

$$\chi_z : \underline{0.90}$$

$\bar{\lambda}_y, \bar{\lambda}_z$ : Esbelteces reducidas con valores no mayores que 1.00, en relación a los ejes Y y Z, respectivamente.

$$\bar{\lambda}_y : \underline{0.40}$$

$$\bar{\lambda}_z : \underline{0.40}$$

$\alpha_y, \alpha_z$ : Factores dependientes de la clase de la sección.

$$\alpha_y : \underline{0.80}$$

$$\alpha_z : \underline{1.00}$$

### **Resistencia a flexión, axil y cortante combinados** (CTE DB SE-A, Artículo 6.2.8)

No es necesario reducir las resistencias de cálculo a flexión y a axil, ya que se puede ignorar el efecto de abolladura por esfuerzo cortante y, además, el esfuerzo cortante solicitante de cálculo pésimo  $V_{Ed}$  es menor o igual que el 50% del esfuerzo cortante resistente de cálculo  $V_{c,Rd}$ .

Los esfuerzos solicitantes de cálculo pésimos se producen para la combinación de acciones 1.35·PP.

$$0.192 \text{ t} \leq 4.149 \text{ t} \quad \checkmark$$

Donde:

$V_{Ed,z}$ : Esfuerzo cortante solicitante de cálculo pésimo.

$$V_{Ed,z} : \underline{0.192 \text{ t}}$$

$V_{c,Rd,z}$ : Esfuerzo cortante resistente de cálculo.

$$V_{c,Rd,z} : \underline{8.298 \text{ t}}$$

### **Resistencia a torsión** (CTE DB SE-A, Artículo 6.2.7)

La comprobación no procede, ya que no hay momento torsor.

### **Resistencia a cortante Z y momento torsor combinados** (CTE DB SE-A, Artículo 6.2.8)

No hay interacción entre momento torsor y esfuerzo cortante para ninguna combinación. Por lo tanto, la comprobación no procede.

### **Resistencia a cortante Y y momento torsor combinados** (CTE DB SE-A, Artículo 6.2.8)

No hay interacción entre momento torsor y esfuerzo cortante para ninguna combinación. Por lo tanto, la comprobación no procede.



Barra N11/N5

**Perfil: L 90 x 90 x 7, Doble en cajón soldado (Cordón discontinuo)**  
**Material: Acero (S235)**

Nudos	Longitud (m)	Características mecánicas				
		Área (cm <sup>2</sup> )	I <sub>y</sub> <sup>(1)</sup> (cm <sup>4</sup> )	I <sub>z</sub> <sup>(1)</sup> (cm <sup>4</sup> )	I <sub>t</sub> <sup>(2)</sup> (cm <sup>4</sup> )	
Inicial	Final					
N11	N5	1.858	24.40	325.64	325.64	3.96
Notas: (1) Inercia respecto al eje indicado (2) Momento de inercia a torsión uniforme						
Pandeo		Pandeo lateral				
	Plano XY	Plano XZ	Ala sup.	Ala inf.		
β	1.00	1.00	7.46	1.00		
L <sub>K</sub>	1.858	1.858	13.860	1.858		
C <sub>m</sub>	1.000	1.000	1.000	1.000		
C <sub>1</sub>	-		1.000			
Notación: β: Coeficiente de pandeo L <sub>K</sub> : Longitud de pandeo (m) C <sub>m</sub> : Coeficiente de momentos C <sub>1</sub> : Factor de modificación para el momento crítico						

Nota: El análisis de piezas compuestas se realiza mediante la verificación de cada uno de los perfiles simples que las constituyen. Las comprobaciones de dichos perfiles se realizan para los esfuerzos calculados a partir de los que actúan sobre la pieza compuesta, según sus características mecánicas. Para las comprobaciones de estabilidad se utiliza la esbeltez mecánica ideal, obtenida en función de la esbeltez de la pieza y una esbeltez complementaria que tiene en cuenta la separación de los enlaces entre los perfiles simples.

### Limitación de esbeltez (CTE DB SE-A, Artículos 6.3.1 y 6.3.2.1 - Tabla 6.3)

La esbeltez reducida  $\bar{\lambda}$  de las barras comprimidas debe ser inferior al valor 2.0.

$$\bar{\lambda} : \underline{0.54} \quad \checkmark$$

Donde:

**Clase:** Clase de la sección, según la capacidad de deformación y de desarrollo de la resistencia plástica de los elementos planos comprimidos de una sección.

**Clase :** 4

**A<sub>ef</sub>:** Área de la sección eficaz para las secciones de clase 4.

**A<sub>ef</sub> :** 12.20 cm<sup>2</sup>

**f<sub>y</sub>:** Límite elástico. (CTE DB SE-A, Tabla 4.1)

**f<sub>y</sub> :** 2395.51 kp/cm<sup>2</sup>

**N<sub>cr</sub>:** Axil crítico de pandeo elástico.

**N<sub>cr</sub> :** 99.601 t

La tensión crítica elástica de pandeo  $\sigma_{cr}$  es el valor de la menor de las raíces de la siguiente ecuación cúbica:

**σ<sub>cr</sub> :** 8164.03 kp/cm<sup>2</sup>

Donde:

**σ<sub>cr,y</sub>:** Tensión crítica elástica de pandeo por flexión de la sección compuesta, alrededor del eje Y.

**σ<sub>cr,y</sub> :** 8164.03 kp/cm<sup>2</sup>

**σ<sub>cr,z</sub>:** Tensión crítica elástica de pandeo por flexión de la sección compuesta, alrededor del eje Z.

**σ<sub>cr,z</sub> :** 8164.03 kp/cm<sup>2</sup>

**σ<sub>cr,T</sub>:** Tensión crítica elástica de pandeo por torsión de la sección compuesta.

**σ<sub>cr,T</sub> :** ∞

**I<sub>y</sub>:** Momento de inercia de la sección bruta, respecto al eje Y.

**I<sub>y</sub> :** 325.64 cm<sup>4</sup>

**I<sub>z</sub>:** Momento de inercia de la sección bruta, respecto al eje Z.

**I<sub>z</sub> :** 325.64 cm<sup>4</sup>



<b>I<sub>t</sub></b> : Momento de inercia a torsión uniforme.	<b>I<sub>t</sub></b> : <u>3.96</u> cm <sup>4</sup>
<b>I<sub>w</sub></b> : Constante de alabeo de la sección.	<b>I<sub>w</sub></b> : <u>0.00</u> cm <sup>6</sup>
<b>E</b> : Módulo de elasticidad.	<b>E</b> : <u>2140673</u> kp/cm <sup>2</sup>
<b>G</b> : Módulo de elasticidad transversal.	<b>G</b> : <u>825688</u> kp/cm <sup>2</sup>
<b>λ<sub>y</sub></b> : Esbeltez mecánica de la sección compuesta, respecto al eje Y, calculada teniendo en cuenta el tipo de enlaces y su separación.	<b>λ<sub>y</sub></b> : <u>50.9</u>
<b>λ<sub>z</sub></b> : Esbeltez mecánica de la sección compuesta, respecto al eje Z, calculada teniendo en cuenta el tipo de enlaces y su separación.	<b>λ<sub>z</sub></b> : <u>50.9</u>
<b>L<sub>kt</sub></b> : Longitud efectiva de pandeo por torsión.	<b>L<sub>kt</sub></b> : <u>0.000</u> m
<b>i<sub>o</sub></b> : Radio de giro polar de la sección bruta, respecto al centro de torsión.	<b>i<sub>o</sub></b> : <u>5.17</u> cm

Siendo:

<b>i<sub>y</sub></b> , <b>i<sub>z</sub></b> : Radios de giro de la sección bruta, respecto a los ejes principales de inercia Y y Z.	<b>i<sub>y</sub></b> : <u>3.65</u> cm
	<b>i<sub>z</sub></b> : <u>3.65</u> cm
<b>y<sub>o</sub></b> , <b>z<sub>o</sub></b> : Coordenadas del centro de torsión en la dirección de los ejes principales Y y Z, respectivamente, relativas al centro de gravedad de la sección.	<b>y<sub>o</sub></b> : <u>0.00</u> mm
	<b>z<sub>o</sub></b> : <u>0.00</u> mm

**Resistencia a tracción** (CTE DB SE-A, Artículo 6.2.3)

La comprobación no procede, ya que no hay axil de tracción.

**Resistencia a compresión** (CTE DB SE-A, Artículo 6.2.5)

Se debe satisfacer:

$$\eta : \underline{0.192} \quad \checkmark$$

$$\eta : \underline{0.206} \quad \checkmark$$

El esfuerzo solicitante de cálculo pésimo se produce en el nudo N5, para la combinación de acciones 1.35·PP.

$$\mathbf{N_{c,Ed}}: \text{Axil de compresión solicitante de cálculo pésimo.} \quad \mathbf{N_{c,Ed}} : \underline{5.333} \text{ t}$$

La resistencia de cálculo a compresión **N<sub>c,Rd</sub>** viene dada por:

$$\mathbf{N_{c,Rd}} : \underline{27.834} \text{ t}$$

Donde:

$$\mathbf{Clase}: \text{Clase de la sección, según la capacidad de deformación y de desarrollo de la resistencia plástica de los elementos planos comprimidos de una sección.} \quad \mathbf{Clase} : \underline{4}$$

$$\mathbf{A_{ef}}: \text{Área de la sección eficaz para las secciones de clase 4.} \quad \mathbf{A_{ef}} : \underline{12.20} \text{ cm}^2$$





$f_{yd}$ : Resistencia de cálculo del acero.

$f_{yd}$  : 2281.44 kp/cm<sup>2</sup>

Siendo:

$f_y$ : Límite elástico. (CTE DB SE-A, Tabla 4.1)

$f_y$  : 2395.51 kp/cm<sup>2</sup>

$\gamma_{M0}$ : Coeficiente parcial de seguridad del material.

$\gamma_{M0}$  : 1.05

### Resistencia a pandeo: (CTE DB SE-A, Artículo 6.3.2)

La resistencia de cálculo a pandeo  $N_{b,Rd}$  en una barra comprimida viene dada por:

$N_{b,Rd}$  : 25.868 t

Donde:

$A_{ef}$ : Área de la sección eficaz para las secciones de clase 4.

$A_{ef}$  : 12.20 cm<sup>2</sup>

$f_{yd}$ : Resistencia de cálculo del acero.

$f_{yd}$  : 2281.44 kp/cm<sup>2</sup>

Siendo:

$f_y$ : Límite elástico. (CTE DB SE-A, Tabla 4.1)

$f_y$  : 2395.51 kp/cm<sup>2</sup>

$\gamma_{M1}$ : Coeficiente parcial de seguridad del material.

$\gamma_{M1}$  : 1.05

$\chi$ : Coeficiente de reducción por pandeo.

$\chi_{FT}$  : 0.93

Siendo:

$\phi_{FT}$  : 0.59

$\alpha_{FT}$ : Coeficiente de imperfección elástica.

$\alpha_{FT}$  : 0.49

$\bar{\lambda}$ : Esbeltez reducida.

$\bar{\lambda}_{FT}$  : 0.34

$N_{cr}$ : Axil crítico de pandeo elástico.

$N_{cr}$  : 255.001 t

### Resistencia a flexión eje Y (CTE DB SE-A, Artículo 6.2.6)

Se debe satisfacer:

$\eta$  : 0.253 ✓

Para flexión positiva:

$M_{Ed}^+$ : Momento flector solicitante de cálculo pésimo.

$M_{Ed}^+$  : 0.000 t·m

Para flexión negativa:

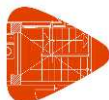

El esfuerzo solicitante de cálculo pésimo se produce en el nudo N5, para la combinación de acciones 1.35·PP.

$M_{Ed}^-$ : Momento flector solicitante de cálculo pésimo.

$$M_{Ed}^- : \underline{0.063} \text{ t}\cdot\text{m}$$

El momento flector resistente de cálculo  $M_{c,Rd}$  viene dado por:

$$M_{c,Rd}^+ : \underline{0.600} \text{ t}\cdot\text{m}$$

$$M_{c,Rd}^- : \underline{0.250} \text{ t}\cdot\text{m}$$

Donde:

**Clase**: Clase de la sección, según la capacidad de deformación y de desarrollo de la resistencia plástica de los elementos planos de una sección a flexión simple.

$$Clase^+ : \underline{2}$$

$W_{pl,y}^+$ : Módulo resistente plástico correspondiente a la fibra con mayor tensión, para las secciones de clase 1 y 2.

$$Clase^- : \underline{3}$$

$$W_{pl,y}^+ : \underline{26.31} \text{ cm}^3$$

$W_{el,y}^-$ : Módulo resistente elástico correspondiente a la fibra con mayor tensión, para las secciones de clase 3.

$$W_{el,y}^- : \underline{10.95} \text{ cm}^3$$

$f_{yd}$ : Resistencia de cálculo del acero.

$$f_{yd} : \underline{2281.44} \text{ kp/cm}^2$$

Siendo:

$f_y$ : Límite elástico. (CTE DB SE-A, Tabla 4.1)

$$f_y : \underline{2395.51} \text{ kp/cm}^2$$

$\gamma_{Mo}$ : Coeficiente parcial de seguridad del material.

$$\gamma_{Mo} : \underline{1.05}$$

### **Resistencia a flexión eje Z** (CTE DB SE-A, Artículo 6.2.6)

La comprobación no procede, ya que no hay momento flector.

### **Resistencia a corte Z** (CTE DB SE-A, Artículo 6.2.4)

Se debe satisfacer:

$$\eta : \underline{0.035} \checkmark$$

El esfuerzo solicitante de cálculo pésimo se produce en el nudo N5, para la combinación de acciones 1.35·PP.

$V_{Ed}$ : Esfuerzo cortante solicitante de cálculo pésimo.

$$V_{Ed} : \underline{0.293} \text{ t}$$

El esfuerzo cortante resistente de cálculo  $V_{c,Rd}$  viene dado por:

$$V_{c,Rd} : \underline{8.298} \text{ t}$$



Donde:

**$A_v$** : Área transversal a cortante.

**$A_v$**  : 6.30 cm<sup>2</sup>

Siendo:

**$h_{vert.}$** : Longitud del ala vertical.

**$h_{vert.}$**  : 90.00 mm

**$t$** : Espesor de la chapa.

**$t$**  : 7.00 mm

**$f_{yd}$** : Resistencia de cálculo del acero.

**$f_{yd}$**  : 2281.44 kp/cm<sup>2</sup>

Siendo:

**$f_y$** : Límite elástico. (CTE DB SE-A, Tabla 4.1)

**$f_y$**  : 2395.51 kp/cm<sup>2</sup>

**$\gamma_{MO}$** : Coeficiente parcial de seguridad del material.

**$\gamma_{MO}$**  : 1.05

### **Resistencia a corte Y** (CTE DB SE-A, Artículo 6.2.4)

La comprobación no procede, ya que no hay esfuerzo cortante.

### **Resistencia a momento flector Y y fuerza cortante Z combinados** (CTE DB SE-A, Artículo 6.2.8)

No es necesario reducir la resistencia de cálculo a flexión, ya que el esfuerzo cortante solicitante de cálculo pésimo  **$V_{Ed}$**  no es superior al 50% de la resistencia de cálculo a cortante  **$V_{c,Rd}$** .

$$0.224 \text{ t} \leq 4.149 \text{ t} \quad \checkmark$$

Los esfuerzos solicitantes de cálculo pésimos se producen para la combinación de acciones 1.35·PP.

**$V_{Ed}$** : Esfuerzo cortante solicitante de cálculo pésimo.

**$V_{Ed}$**  : 0.224 t

**$V_{c,Rd}$** : Esfuerzo cortante resistente de cálculo.

**$V_{c,Rd}$**  : 8.298 t

### **Resistencia a momento flector Z y fuerza cortante Y combinados** (CTE DB SE-A, Artículo 6.2.8)

No hay interacción entre momento flector y esfuerzo cortante para ninguna combinación. Por lo tanto, la comprobación no procede.

### **Resistencia a flexión y axil combinados** (CTE DB SE-A, Artículo 6.2.8)

Se debe satisfacer:



$$\eta : \underline{0.445} \quad \checkmark$$

$$\eta : \underline{0.470} \quad \checkmark$$

$$\eta : \underline{0.417} \quad \checkmark$$

Los esfuerzos solicitantes de cálculo pésimos se producen en el nudo N5, para la combinación de acciones 1.35·PP.

Donde:

$N_{c,Ed}$ : Axil de compresión solicitante de cálculo pésimo.

$$N_{c,Ed} : \underline{5.333} \text{ t}$$

$M_{y,Ed}$ ,  $M_{z,Ed}$ : Momentos flectores solicitantes de cálculo pésimos, según los ejes Y y Z, respectivamente.

$$M_{y,Ed} : \underline{0.063} \text{ t}\cdot\text{m}$$

$$M_{z,Ed} : \underline{0.000} \text{ t}\cdot\text{m}$$

**Clase**: Clase de la sección, según la capacidad de deformación y de desarrollo de la resistencia plástica de sus elementos planos, para axil y flexión simple.

$$\text{Clase} : \underline{4}$$

$N_{u,Rd}$ : Resistencia a compresión de la sección eficaz.

$$N_{u,Rd} : \underline{27.834} \text{ t}$$

$M_{0,Rd,y}$ ,  $M_{0,Rd,z}$ : Resistencia a flexión de la sección eficaz en condiciones elásticas, respecto a los ejes Y y Z, respectivamente.

$$M_{0,Rd,y} : \underline{0.250} \text{ t}\cdot\text{m}$$

$$M_{0,Rd,z} : \underline{0.250} \text{ t}\cdot\text{m}$$

$e_{Ny}$ ,  $e_{Nz}$ : Desplazamiento del centro de gravedad de la sección eficaz respecto al de la sección bruta, en relación a los ejes Y y Z, respectivamente.

$$e_{Ny} : \underline{0.00} \text{ cm}$$

$$e_{Nz} : \underline{0.00} \text{ cm}$$

**Resistencia a pandeo**: (CTE DB SE-A, Artículo 6.3.4.2)

$A_{ef}$ : Área de la sección eficaz para las secciones de clase 4.

$$A_{ef} : \underline{12.20} \text{ cm}^2$$

$W_{ef,y}$ ,  $W_{ef,z}$ : Módulos resistentes de la sección eficaz correspondientes a la fibra comprimida, alrededor de los ejes Y y Z, respectivamente.

$$W_{ef,y} : \underline{10.95} \text{ cm}^3$$

$$W_{ef,z} : \underline{10.95} \text{ cm}^3$$

$f_{yd}$ : Resistencia de cálculo del acero.

$$f_{yd} : \underline{2281.44} \text{ kp/cm}^2$$

Siendo:

$f_y$ : Límite elástico. (CTE DB SE-A, Tabla 4.1)

$$f_y : \underline{2395.51} \text{ kp/cm}^2$$

$\gamma_{M1}$ : Coeficiente parcial de seguridad del material.

$$\gamma_{M1} : \underline{1.05}$$

$k_y$ ,  $k_z$ : Coeficientes de interacción.

$$k_y : \underline{1.04}$$

$$k_z : \underline{1.04}$$

$C_{m,y}$ ,  $C_{m,z}$ : Factores de momento flector uniforme equivalente.

$$C_{m,y} : \underline{1.00}$$

$$C_{m,z} : \underline{1.00}$$

$\chi_y$ ,  $\chi_z$ : Coeficientes de reducción por pandeo, alrededor de los ejes Y y Z,

$$\chi_y : \underline{0.93}$$



respectivamente.

$$\chi_z : \underline{0.93}$$

$\bar{\lambda}_y, \bar{\lambda}_z$ : Esbelteces reducidas con valores no mayores que 1.00, en relación a los ejes Y y Z, respectivamente.

$$\bar{\lambda}_y : \underline{0.34}$$

$$\bar{\lambda}_z : \underline{0.34}$$

$\alpha_y, \alpha_z$ : Factores dependientes de la clase de la sección.

$$\alpha_y : \underline{0.80}$$

$$\alpha_z : \underline{1.00}$$

### **Resistencia a flexión, axil y cortante combinados** (CTE DB SE-A, Artículo 6.2.8)

No es necesario reducir las resistencias de cálculo a flexión y a axil, ya que se puede ignorar el efecto de abolladura por esfuerzo cortante y, además, el esfuerzo cortante solicitante de cálculo pésimo  $V_{Ed}$  es menor o igual que el 50% del esfuerzo cortante resistente de cálculo  $V_{c,Rd}$ .

Los esfuerzos solicitantes de cálculo pésimos se producen para la combinación de acciones 1.35·PP.

$$0.224 \text{ t} \leq 4.149 \text{ t} \quad \checkmark$$

Donde:

$V_{Ed,z}$ : Esfuerzo cortante solicitante de cálculo pésimo.

$$V_{Ed,z} : \underline{0.224} \text{ t}$$

$V_{c,Rd,z}$ : Esfuerzo cortante resistente de cálculo.

$$V_{c,Rd,z} : \underline{8.298} \text{ t}$$

### **Resistencia a torsión** (CTE DB SE-A, Artículo 6.2.7)

La comprobación no procede, ya que no hay momento torsor.

### **Resistencia a cortante Z y momento torsor combinados** (CTE DB SE-A, Artículo 6.2.8)

No hay interacción entre momento torsor y esfuerzo cortante para ninguna combinación. Por lo tanto, la comprobación no procede.

### **Resistencia a cortante Y y momento torsor combinados** (CTE DB SE-A, Artículo 6.2.8)

No hay interacción entre momento torsor y esfuerzo cortante para ninguna combinación. Por lo tanto, la comprobación no procede.



Barra N18/N5

Perfil: L 90 x 90 x 7, Doble en cajón soldado (Cordón discontinuo)						
Material: Acero (S235)						
Nudos		Longitud (m)	Características mecánicas			
Inicial	Final		Área (cm <sup>2</sup> )	I <sub>y</sub> <sup>(1)</sup> (cm <sup>4</sup> )	I <sub>z</sub> <sup>(1)</sup> (cm <sup>4</sup> )	I <sub>t</sub> <sup>(2)</sup> (cm <sup>4</sup> )
N18	N5	1.858	24.40	325.64	325.64	3.96
Notas: <sup>(1)</sup> Inercia respecto al eje indicado <sup>(2)</sup> Momento de inercia a torsión uniforme						
	Pandeo		Pandeo lateral			
	Plano XY	Plano XZ	Ala sup.	Ala inf.		
β	1.00	1.00	7.46	1.00		
L <sub>K</sub>	1.858	1.858	13.860	1.858		
C <sub>m</sub>	1.000	1.000	1.000	1.000		
C <sub>1</sub>	-		1.000			
Notación: β: Coeficiente de pandeo L <sub>K</sub> : Longitud de pandeo (m) C <sub>m</sub> : Coeficiente de momentos C <sub>1</sub> : Factor de modificación para el momento crítico						

Nota: El análisis de piezas compuestas se realiza mediante la verificación de cada uno de los perfiles simples que las constituyen. Las comprobaciones de dichos perfiles se realizan para los esfuerzos calculados a partir de los que actúan sobre la pieza compuesta, según sus características mecánicas. Para las comprobaciones de estabilidad se utiliza la esbeltez mecánica ideal, obtenida en función de la esbeltez de la pieza y una esbeltez complementaria que tiene en cuenta la separación de los enlaces entre los perfiles simples.

### Limitación de esbeltez (CTE DB SE-A, Artículos 6.3.1 y 6.3.2.1 - Tabla 6.3)

La esbeltez reducida  $\bar{\lambda}$  de las barras comprimidas debe ser inferior al valor 2.0.

$$\bar{\lambda} : \underline{0.54} \quad \checkmark$$

Donde:

**Clase:** Clase de la sección, según la capacidad de deformación y de desarrollo de la resistencia plástica de los elementos planos comprimidos de una sección.

$$\text{Clase} : \underline{4}$$

**A<sub>ef</sub>:** Área de la sección eficaz para las secciones de clase 4.

$$\mathbf{A}_{ef} : \underline{12.20} \text{ cm}^2$$

**f<sub>y</sub>:** Límite elástico. (CTE DB SE-A, Tabla 4.1)

$$\mathbf{f}_y : \underline{2395.51} \text{ kp/cm}^2$$

**N<sub>cr</sub>:** Axil crítico de pandeo elástico.

$$\mathbf{N}_{cr} : \underline{99.601} \text{ t}$$

La tensión crítica elástica de pandeo  $\sigma_{cr}$  es el valor de la menor de las raíces de la siguiente ecuación cúbica:

$$\sigma_{cr} : \underline{8164.03} \text{ kp/cm}^2$$

Donde:

**σ<sub>cr,y</sub>:** Tensión crítica elástica de pandeo por flexión de la sección compuesta, alrededor del eje Y.

$$\sigma_{cr,y} : \underline{8164.03} \text{ kp/cm}^2$$

**σ<sub>cr,z</sub>:** Tensión crítica elástica de pandeo por flexión de la sección compuesta, alrededor del eje Z.

$$\sigma_{cr,z} : \underline{8164.03} \text{ kp/cm}^2$$

**σ<sub>cr,T</sub>:** Tensión crítica elástica de pandeo por torsión de la sección compuesta.

$$\sigma_{cr,T} : \underline{\infty}$$

**I<sub>y</sub>:** Momento de inercia de la sección bruta, respecto al eje Y.

$$\mathbf{I}_y : \underline{325.64} \text{ cm}^4$$

**I<sub>z</sub>:** Momento de inercia de la sección bruta, respecto al eje Z.

$$\mathbf{I}_z : \underline{325.64} \text{ cm}^4$$



<b>I<sub>t</sub></b> : Momento de inercia a torsión uniforme.	<b>I<sub>t</sub></b> : <u>3.96</u> cm <sup>4</sup>
<b>I<sub>w</sub></b> : Constante de alabeo de la sección.	<b>I<sub>w</sub></b> : <u>0.00</u> cm <sup>6</sup>
<b>E</b> : Módulo de elasticidad.	<b>E</b> : <u>2140673</u> kp/cm <sup>2</sup>
<b>G</b> : Módulo de elasticidad transversal.	<b>G</b> : <u>825688</u> kp/cm <sup>2</sup>
<b>λ<sub>y</sub></b> : Esbeltez mecánica de la sección compuesta, respecto al eje Y, calculada teniendo en cuenta el tipo de enlaces y su separación.	<b>λ<sub>y</sub></b> : <u>50.9</u>
<b>λ<sub>z</sub></b> : Esbeltez mecánica de la sección compuesta, respecto al eje Z, calculada teniendo en cuenta el tipo de enlaces y su separación.	<b>λ<sub>z</sub></b> : <u>50.9</u>
<b>L<sub>kt</sub></b> : Longitud efectiva de pandeo por torsión.	<b>L<sub>kt</sub></b> : <u>0.000</u> m
<b>i<sub>o</sub></b> : Radio de giro polar de la sección bruta, respecto al centro de torsión.	<b>i<sub>o</sub></b> : <u>5.17</u> cm

Siendo:

<b>i<sub>y</sub></b> , <b>i<sub>z</sub></b> : Radios de giro de la sección bruta, respecto a los ejes principales de inercia Y y Z.	<b>i<sub>y</sub></b> : <u>3.65</u> cm
	<b>i<sub>z</sub></b> : <u>3.65</u> cm
<b>y<sub>o</sub></b> , <b>z<sub>o</sub></b> : Coordenadas del centro de torsión en la dirección de los ejes principales Y y Z, respectivamente, relativas al centro de gravedad de la sección.	<b>y<sub>o</sub></b> : <u>0.00</u> mm
	<b>z<sub>o</sub></b> : <u>0.00</u> mm

**Resistencia a tracción** (CTE DB SE-A, Artículo 6.2.3)

La comprobación no procede, ya que no hay axil de tracción.

**Resistencia a compresión** (CTE DB SE-A, Artículo 6.2.5)

Se debe satisfacer:

$$\eta : \underline{0.192} \quad \checkmark$$

$$\eta : \underline{0.206} \quad \checkmark$$

El esfuerzo solicitante de cálculo pésimo se produce en el nudo N5, para la combinación de acciones 1.35·PP.

$$\mathbf{N_{c,Ed}}: \text{Axil de compresión solicitante de cálculo pésimo.} \quad \mathbf{N_{c,Ed}} : \underline{5.333} \text{ t}$$

La resistencia de cálculo a compresión **N<sub>c,Rd</sub>** viene dada por:

$$\mathbf{N_{c,Rd}} : \underline{27.834} \text{ t}$$

Donde:

$$\mathbf{Clase}: \text{Clase de la sección, según la capacidad de deformación y de desarrollo de la resistencia plástica de los elementos planos comprimidos de una sección.} \quad \mathbf{Clase} : \underline{4}$$

**A<sub>ef</sub>**: Área de la sección eficaz para las secciones de clase 4.

$$\mathbf{A_{ef}} : \underline{12.20} \text{ cm}^2$$



$f_{yd}$ : Resistencia de cálculo del acero.

$f_{yd}$  : 2281.44 kp/cm<sup>2</sup>

Siendo:

$f_y$ : Límite elástico. (CTE DB SE-A, Tabla 4.1)

$f_y$  : 2395.51 kp/cm<sup>2</sup>

$\gamma_{M0}$ : Coeficiente parcial de seguridad del material.

$\gamma_{M0}$  : 1.05

### Resistencia a pandeo: (CTE DB SE-A, Artículo 6.3.2)

La resistencia de cálculo a pandeo  $N_{b,Rd}$  en una barra comprimida viene dada por:

$N_{b,Rd}$  : 25.868 t

Donde:

$A_{ef}$ : Área de la sección eficaz para las secciones de clase 4.

$A_{ef}$  : 12.20 cm<sup>2</sup>

$f_{yd}$ : Resistencia de cálculo del acero.

$f_{yd}$  : 2281.44 kp/cm<sup>2</sup>

Siendo:

$f_y$ : Límite elástico. (CTE DB SE-A, Tabla 4.1)

$f_y$  : 2395.51 kp/cm<sup>2</sup>

$\gamma_{M1}$ : Coeficiente parcial de seguridad del material.

$\gamma_{M1}$  : 1.05

$\chi$ : Coeficiente de reducción por pandeo.

$\chi_{FT}$  : 0.93

Siendo:

$\phi_{FT}$  : 0.59

$\alpha_{FT}$ : Coeficiente de imperfección elástica.

$\alpha_{FT}$  : 0.49

$\bar{\lambda}$ : Esbeltez reducida.

$\bar{\lambda}_{FT}$  : 0.34

$N_{cr}$ : Axil crítico de pandeo elástico.

$N_{cr}$  : 255.001 t

### Resistencia a flexión eje Y (CTE DB SE-A, Artículo 6.2.6)

Se debe satisfacer:

$\eta$  : 0.253 ✓

Para flexión positiva:

$M_{Ed}^+$ : Momento flector solicitante de cálculo pésimo.

$M_{Ed}^+$  : 0.000 t·m

Para flexión negativa:





El esfuerzo solicitante de cálculo pésimo se produce en el nudo N5, para la combinación de acciones 1.35·PP.

$M_{Ed}^-$ : Momento flector solicitante de cálculo pésimo.

$$M_{Ed}^- : \underline{0.063} \text{ t}\cdot\text{m}$$

El momento flector resistente de cálculo  $M_{c,Rd}$  viene dado por:

$$M_{c,Rd}^+ : \underline{0.600} \text{ t}\cdot\text{m}$$

$$M_{c,Rd}^- : \underline{0.250} \text{ t}\cdot\text{m}$$

Donde:

**Clase**: Clase de la sección, según la capacidad de deformación y de desarrollo de la resistencia plástica de los elementos planos de una sección a flexión simple.

$$Clase^+ : \underline{2}$$

$W_{pl,y}^+$ : Módulo resistente plástico correspondiente a la fibra con mayor tensión, para las secciones de clase 1 y 2.

$$Clase^- : \underline{3}$$

$$W_{pl,y}^+ : \underline{26.31} \text{ cm}^3$$

$W_{el,y}^-$ : Módulo resistente elástico correspondiente a la fibra con mayor tensión, para las secciones de clase 3.

$$W_{el,y}^- : \underline{10.95} \text{ cm}^3$$

$f_{yd}$ : Resistencia de cálculo del acero.

$$f_{yd} : \underline{2281.44} \text{ kp/cm}^2$$

Siendo:

$f_y$ : Límite elástico. (CTE DB SE-A, Tabla 4.1)

$$f_y : \underline{2395.51} \text{ kp/cm}^2$$

$\gamma_{M0}$ : Coeficiente parcial de seguridad del material.

$$\gamma_{M0} : \underline{1.05}$$

### **Resistencia a flexión eje Z** (CTE DB SE-A, Artículo 6.2.6)

La comprobación no procede, ya que no hay momento flector.

### **Resistencia a corte Z** (CTE DB SE-A, Artículo 6.2.4)

Se debe satisfacer:

$$\eta : \underline{0.035} \checkmark$$

El esfuerzo solicitante de cálculo pésimo se produce en el nudo N5, para la combinación de acciones 1.35·PP.

$V_{Ed}$ : Esfuerzo cortante solicitante de cálculo pésimo.

$$V_{Ed} : \underline{0.293} \text{ t}$$

El esfuerzo cortante resistente de cálculo  $V_{c,Rd}$  viene dado por:

$$V_{c,Rd} : \underline{8.298} \text{ t}$$

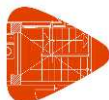

Donde:

$A_v$ : Área transversal a cortante.

$A_v$  : 6.30 cm<sup>2</sup>

Siendo:

$h_{vert.}$ : Longitud del ala vertical.

$h_{vert.}$  : 90.00 mm

$t$ : Espesor de la chapa.

$t$  : 7.00 mm

$f_{yd}$ : Resistencia de cálculo del acero.

$f_{yd}$  : 2281.44 kp/cm<sup>2</sup>

Siendo:

$f_y$ : Límite elástico. (CTE DB SE-A, Tabla 4.1)

$f_y$  : 2395.51 kp/cm<sup>2</sup>

$\gamma_{Mo}$ : Coeficiente parcial de seguridad del material.

$\gamma_{Mo}$  : 1.05

#### **Resistencia a corte Y** (CTE DB SE-A, Artículo 6.2.4)

La comprobación no procede, ya que no hay esfuerzo cortante.

#### **Resistencia a momento flector Y y fuerza cortante Z combinados** (CTE DB SE-A, Artículo 6.2.8)

No es necesario reducir la resistencia de cálculo a flexión, ya que el esfuerzo cortante solicitante de cálculo pésimo  $V_{Ed}$  no es superior al 50% de la resistencia de cálculo a cortante  $V_{c,Rd}$ .

$$0.224 \text{ t} \leq 4.149 \text{ t} \quad \checkmark$$

Los esfuerzos solicitantes de cálculo pésimos se producen para la combinación de acciones 1.35·PP.

$V_{Ed}$ : Esfuerzo cortante solicitante de cálculo pésimo.

$V_{Ed}$  : 0.224 t

$V_{c,Rd}$ : Esfuerzo cortante resistente de cálculo.

$V_{c,Rd}$  : 8.298 t

#### **Resistencia a momento flector Z y fuerza cortante Y combinados** (CTE DB SE-A, Artículo 6.2.8)

No hay interacción entre momento flector y esfuerzo cortante para ninguna combinación. Por lo tanto, la comprobación no procede.

#### **Resistencia a flexión y axil combinados** (CTE DB SE-A, Artículo 6.2.8)

Se debe satisfacer:



$$\eta : \underline{0.445} \quad \checkmark$$

$$\eta : \underline{0.470} \quad \checkmark$$

$$\eta : \underline{0.417} \quad \checkmark$$

Los esfuerzos solicitantes de cálculo pésimos se producen en el nudo N5, para la combinación de acciones 1.35·PP.

Donde:

**N<sub>c,Ed</sub>**: Axil de compresión solicitante de cálculo pésimo.

$$\underline{N_{c,Ed} : 5.333 \text{ t}}$$

**M<sub>y,Ed</sub>**, **M<sub>z,Ed</sub>**: Momentos flectores solicitantes de cálculo pésimos, según los ejes Y y Z, respectivamente.

$$\underline{M_{y,Ed}^- : 0.063 \text{ t}\cdot\text{m}}$$

$$\underline{M_{z,Ed}^+ : 0.000 \text{ t}\cdot\text{m}}$$

**Clase**: Clase de la sección, según la capacidad de deformación y de desarrollo de la resistencia plástica de sus elementos planos, para axil y flexión simple.

$$\underline{\text{Clase} : 4}$$

**N<sub>u,Rd</sub>**: Resistencia a compresión de la sección eficaz.

$$\underline{N_{u,Rd} : 27.834 \text{ t}}$$

**M<sub>0,Rd,y</sub>**, **M<sub>0,Rd,z</sub>**: Resistencia a flexión de la sección eficaz en condiciones elásticas, respecto a los ejes Y y Z, respectivamente.

$$\underline{M_{0,Rd,y} : 0.250 \text{ t}\cdot\text{m}}$$

$$\underline{M_{0,Rd,z} : 0.250 \text{ t}\cdot\text{m}}$$

**e<sub>Ny</sub>**, **e<sub>Nz</sub>**: Desplazamiento del centro de gravedad de la sección eficaz respecto al de la sección bruta, en relación a los ejes Y y Z, respectivamente.

$$\underline{e_{Ny} : 0.00 \text{ cm}}$$

$$\underline{e_{Nz} : 0.00 \text{ cm}}$$

**Resistencia a pandeo**: (CTE DB SE-A, Artículo 6.3.4.2)

**A<sub>ef</sub>**: Área de la sección eficaz para las secciones de clase 4.

$$\underline{A_{ef} : 12.20 \text{ cm}^2}$$

**W<sub>ef,y</sub>**, **W<sub>ef,z</sub>**: Módulos resistentes de la sección eficaz correspondientes a la fibra comprimida, alrededor de los ejes Y y Z, respectivamente.

$$\underline{W_{ef,y} : 10.95 \text{ cm}^3}$$

$$\underline{W_{ef,z} : 10.95 \text{ cm}^3}$$

**f<sub>yd</sub>**: Resistencia de cálculo del acero.

$$\underline{f_{yd} : 2281.44 \text{ kp/cm}^2}$$

Siendo:

**f<sub>y</sub>**: Límite elástico. (CTE DB SE-A, Tabla 4.1)

$$\underline{f_y : 2395.51 \text{ kp/cm}^2}$$

**γ<sub>M1</sub>**: Coeficiente parcial de seguridad del material.

$$\underline{\gamma_{M1} : 1.05}$$

**k<sub>y</sub>**, **k<sub>z</sub>**: Coeficientes de interacción.

$$\underline{k_y : 1.04}$$

$$\underline{k_z : 1.04}$$

**C<sub>m,y</sub>**, **C<sub>m,z</sub>**: Factores de momento flector uniforme equivalente.

$$\underline{C_{m,y} : 1.00}$$

$$\underline{C_{m,z} : 1.00}$$

**χ<sub>y</sub>**, **χ<sub>z</sub>**: Coeficientes de reducción por pandeo, alrededor de los ejes Y y Z,

$$\underline{\chi_y : 0.93}$$



respectivamente.

$$\chi_z : \underline{0.93}$$

$\bar{\lambda}_y, \bar{\lambda}_z$ : Esbelteces reducidas con valores no mayores que 1.00, en relación a los ejes Y y Z, respectivamente.

$$\bar{\lambda}_y : \underline{0.34}$$

$$\bar{\lambda}_z : \underline{0.34}$$

$\alpha_y, \alpha_z$ : Factores dependientes de la clase de la sección.

$$\alpha_y : \underline{0.80}$$

$$\alpha_z : \underline{1.00}$$

### **Resistencia a flexión, axil y cortante combinados** (CTE DB SE-A, Artículo 6.2.8)

No es necesario reducir las resistencias de cálculo a flexión y a axil, ya que se puede ignorar el efecto de abolladura por esfuerzo cortante y, además, el esfuerzo cortante solicitante de cálculo pésimo  $V_{Ed}$  es menor o igual que el 50% del esfuerzo cortante resistente de cálculo  $V_{c,Rd}$ .

Los esfuerzos solicitantes de cálculo pésimos se producen para la combinación de acciones 1.35·PP.

$$0.224 \text{ t} \leq 4.149 \text{ t} \quad \checkmark$$

Donde:

$V_{Ed,z}$ : Esfuerzo cortante solicitante de cálculo pésimo.

$$V_{Ed,z} : \underline{0.224} \text{ t}$$

$V_{c,Rd,z}$ : Esfuerzo cortante resistente de cálculo.

$$V_{c,Rd,z} : \underline{8.298} \text{ t}$$

### **Resistencia a torsión** (CTE DB SE-A, Artículo 6.2.7)

La comprobación no procede, ya que no hay momento torsor.

### **Resistencia a cortante Z y momento torsor combinados** (CTE DB SE-A, Artículo 6.2.8)

No hay interacción entre momento torsor y esfuerzo cortante para ninguna combinación. Por lo tanto, la comprobación no procede.

### **Resistencia a cortante Y y momento torsor combinados** (CTE DB SE-A, Artículo 6.2.8)

No hay interacción entre momento torsor y esfuerzo cortante para ninguna combinación. Por lo tanto, la comprobación no procede.

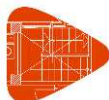

**Notación:**

$\lambda$ : Limitación de esbeltez  
 $\lambda_w$ : Abolladura del alma inducida por el ala comprimida  
 $N_t$ : Resistencia a tracción  
 $N_c$ : Resistencia a compresión  
 $M_y$ : Resistencia a flexión eje Y  
 $M_z$ : Resistencia a flexión eje Z  
 $V_z$ : Resistencia a corte Z  
 $V_y$ : Resistencia a corte Y  
 $M_yV_z$ : Resistencia a momento flector Y y fuerza cortante Z combinados  
 $M_zV_y$ : Resistencia a momento flector Z y fuerza cortante Y combinados  
 $NM_yM_z$ : Resistencia a flexión y axil combinados  
 $NM_yM_zV_yV_z$ : Resistencia a flexión, axil y cortante combinados  
 $M_t$ : Resistencia a torsión  
 $M_tV_z$ : Resistencia a cortante Z y momento torsor combinados  
 $M_tV_y$ : Resistencia a cortante Y y momento torsor combinados  
 $x$ : Distancia al origen de la barra  
 $\eta$ : Coeficiente de aprovechamiento (%)  
N.P.: No procede

**Comprobaciones que no proceden (N.P.):**

- (1) La comprobación no procede, ya que no hay axil de tracción.
- (2) La comprobación no procede, ya que no hay momento flector.
- (3) La comprobación no procede, ya que no hay esfuerzo cortante.
- (4) No hay interacción entre momento flector y esfuerzo cortante para ninguna combinación. Por lo tanto, la comprobación no procede.
- (5) La comprobación no procede, ya que no hay momento torsor.
- (6) No hay interacción entre momento torsor y esfuerzo cortante para ninguna combinación. Por lo tanto, la comprobación no procede.
- (7) La comprobación no procede, ya que no hay axil de compresión.
- (8) No hay interacción entre axil y momento flector ni entre momentos flectores en ambas direcciones para ninguna combinación. Por lo tanto, la comprobación no procede.
- (9) No hay interacción entre momento flector, axil y cortante para ninguna combinación. Por lo tanto, la comprobación no procede.



## 4.2.- NORMATIVA DE OBLIGADO CUMPLIMIENTO

Titulo	disposición	publicación
LOE. LEY DE ORDENACIÓN DE LA EDIFICACIÓN	Ley 38/99	BOE. 06-NOV-1999
CTE. CÓDIGO TÉCNICO DE LA EDIFICACIÓN	R.D. 314/06	BOE. 28-MAR-2006
GESTION DE RESIDUOS DE CONSTRUCCION Y DEMOLICION	R.D. 105/08	BOE . 13-FEB-2008
<b>ESTRUCTURAS</b>		
DB SE SEGURIDAD ESTRUCTURAL	R.D. 314/06	BOE. 28-MAR-2006
DB SE-AE SEGURIDAD ESTRUCTURAL. ACCIONES EN LA EDIFICACIÓN	R.D. 314/06	BOE. 28-MAR-2006
NCSR-02 NORMA DE CONSTRUCCIÓN SISMORRESISTENTE	R.D. 997/02	BOE. 19-JUN-2002
DB SE-A SEGURIDAD ESTRUCTURAL-ACERO	R.D. 314/06	BOE. 28-MAR-2006
DB SE-C SEGURIDAD ESTRUCTURAL. CIMIENTOS	R.D. 314/06	BOE. 28-MAR-2006
DB SE-F SEGURIDAD ESTRUCTURAL-FABRICAS	R.D. 314/06	BOE. 28-MAR-2006
DB SE-M SEGURIDAD ESTRUCTURAL-ESTRUCTURAS DE MADERA	R.D. 314/06	BOE. 28-MAR-2006
RC-08 . INSTRUCCIÓN PARA LA RECEPCION DE CEMENTOS	R.D. 956/08	BOE. 19-JUN-2008
EHE-08 INSTRUCCIÓN ESPAÑOLA DE HORMIGÓN ESTRUCTURAL	R.D. 1/08	BOE. 22-AGO-2008
<b>INCENDIO</b>		
DB SI SEGURIDAD EN CASO DE INCENDIO	R.D. 314/06	BOE. 28-MAR-2006
CLASIFICACION DE LOS PRODUCTOS DE LA CONSTRUCCION POR SU RF	R.D. 312/05	BOE. 02-ABR-2005
REGLAMENTO DE SEGURIDAD CONTRA INCENDIOS EN LOS ESTABLECIMIENTOS INDUSTRIALES	R.D. 2267/04	BOE. 17-DIC-2004
REGLAMENTO DE INSTALACIONES DE PROTECCIÓN CONTRA INCENDIOS	R.D. 1942/93	BOE. 14-DIC-1993
<b>UTILIZACION</b>		
DB SU SEGURIDAD DE UTILIZACION	R.D. 314/06	BOE. 28-MAR-2006
CONDICIONES DE ACCESIBILIDAD EN ESPACIOS PUBLICOS Y EDIFICACIONES	R.D. 505/07	BOE. 11-MAY-2007
MEDIDAS MINIMAS SOBRE ACCESIBILIDAD EN LOS EDIFICIOS	R.D. 556/89	BOE. 23-MAY-1989
<b>SALUBRIDAD</b>		
DB HS SALUBRIDAD	R.D. 314/06	BOE. 28-MAR-2006
CRITERIOS SANITARIOS DE LA CALIDAD DEL AGUA PARA CONSUMO HUMANO	R.D. 140/03	BOE. 21-FEB-2003
<b>RUIDO</b>		
DB HR PROTECCIÓN FRENTE AL RUIDO	R.D. 1371/07	BOE. 23-OCT-2007
<b>ENERGÍA</b>		
DB HE AHORRO DE ENERGÍA	R.D. 314/06	BOE. 28-MAR-2006
RITE REGLAMENTO DE INSTALACIONES TÉRMICAS EN LOS EDIFICIOS	R.D. 1027/07	BOE. 29-AGO-2007
REGLAMENTO DE DISTRIBUCIÓN Y USO DE COMBUSTIBLES GASEOSOS	R.D. 919/06	BOE. 04-SEP-2006
REGLAMENTO ELECTROTÉCNICO PARA BAJA TENSIÓN	R.D. 842/02	BOE. 18-SEP-2002
<b>VARIOS</b>		
REGLAMENTO DE ACTIVIDADES INSALUBRES, MOLESTAS Y PELIGROSAS	R.D. 2414/61	BOE. 07-DIC-1961
REGLAMENTO DE APARATOS DE ELEVACIÓN	R.D. 2291/97	BOE. 11-DIC-1985
INFRAESTRUCTURAS COMUNES PARA SERVICIOS DE TELECOMUNICACIONES	R.D. 401/03	BOE. 14-MAY-2003
DISPOSICIONES MÍNIMAS DE SEGURIDAD Y SALUD EN LAS OBRAS	R.D. 1627/97	BOE. 25-OCT-1997

### NORMATIVA DE CASTILLA LA MANCHA

Titulo	disposición	publicación
T.R. LOTAU: LEY DE ORDENACIÓN DEL TERRITORIO Y ACTIVIDAD URBANISTICA	D.Ley 1/05	DOCM. 19-ENE-2005
EVALUACIÓN DE IMPACTO AMBIENTAL EN CASTILLA LA MANCHA	Ley 4/07	DOCM. 20-MAR-2007
LIBRO DEL EDIFICIO DESTINADO A EDIFICIOS EN CASTILLA-LA MANCHA	D. 81/07	DOCM. 22-JUN-2007
LEY DE ACCESIBILIDAD Y ELIMINACIÓN DE BARRERAS EN CASTILLA LA MANCHA	Ley 1/94	DOCM. 24-JUN-1994
CODIGO DE ACCESIBILIDAD DE CASTILLA LA MANCHA	D. 158/97	DOCM. 05-DIC-1997
FOMENTO DE ENERGÍAS RENOVABLES Y AHORRO Y EFICIENCIA ENERGÉTICA	Ley 1/07	DOCM. 13-MAR-2007



## 4.3. PLAN DE CONTROL

### 1.- CONDICIONES Y MEDIDAS PARA LA OBTENCIÓN DE LAS CALIDADES DE LOS MATERIALES Y DE LOS PROCESOS CONSTRUCTIVOS

#### 1.1.- DOCUMENTO DE CONDICIONES Y MEDIDAS PARA OBTENER LAS CALIDADES DE LOS MATERIALES Y DE LOS PROCESOS CONSTRUCTIVOS

Se redacta el presente documento de condiciones y medidas para obtener las calidades de los materiales y de los procesos constructivos en cumplimiento de:

- Plan de Control según lo recogido en el Artículo 6º Condiciones del Proyecto, Artículo 7º Condiciones en la Ejecución de las Obras y Anejo II Documentación del Seguimiento de la Obra de la Parte I del CTE, según REAL DECRETO 314/2006, de 17 de marzo, por el que se aprueba el Código Técnico de la Edificación.

Con tal fin, la actuación de la dirección facultativa se ajustará a lo dispuesto en la siguiente relación de disposiciones y artículos.

#### 1.2.- MARCADO CE Y SELLO DE CALIDAD DE LOS PRODUCTOS DE CONSTRUCCIÓN

##### 1.2.1.- PROCEDIMIENTO PARA LA VERIFICACIÓN DEL SISTEMA DEL "MARCADO CE"

La LOE atribuye la responsabilidad sobre la verificación de la recepción en obra de los productos de construcción al Director de la Ejecución de la Obra que debe, mediante el correspondiente proceso de control de recepción, resolver sobre la aceptación o rechazo del producto. Este proceso afecta, también, a los fabricantes de productos y los constructores (y por tanto a los Jefes de Obra).

Con motivo de la puesta en marcha del Real Decreto 1630/1992 (por el que se transponía a nuestro ordenamiento legal la Directiva de Productos de Construcción 89/106/CEE) el habitual proceso de control de recepción de los materiales de construcción está siendo afectado, ya que en este Decreto se establecen unas nuevas reglas para las condiciones que deben cumplir los productos de construcción a través del sistema del marcado CE.

El término producto de construcción queda definido como cualquier producto fabricado para su incorporación, con carácter permanente, a las obras de edificación e ingeniería civil que tengan incidencia sobre los siguientes requisitos esenciales:

- a) Resistencia mecánica y estabilidad.
- b) Seguridad en caso de incendio.
- c) Higiene, salud y medio ambiente.
- d) Seguridad de utilización.
- e) Protección contra el ruido.
- f) Ahorro de energía y aislamiento térmico

El marcado CE de un producto de construcción indica:

- Que éste cumple con unas determinadas especificaciones técnicas relacionadas con los requisitos esenciales contenidas en las Normas Armonizadas (EN) y en las Guías DITE (Guías para el Documento de Idoneidad Técnica Europeo).
- Que se ha cumplido el sistema de evaluación de la conformidad establecido por la correspondiente Decisión de la Comisión Europea (Estos sistemas de evaluación se clasifican en los grados 1+, 1, 2+, 2, 3 y 4, y en cada uno de ellos se especifican los controles que se deben realizar al producto por el fabricante y/o por un organismo notificado).

El fabricante (o su representante autorizado) será el responsable de su fijación y la Administración competente en materia de industria la que vele por la correcta utilización del marcado CE.

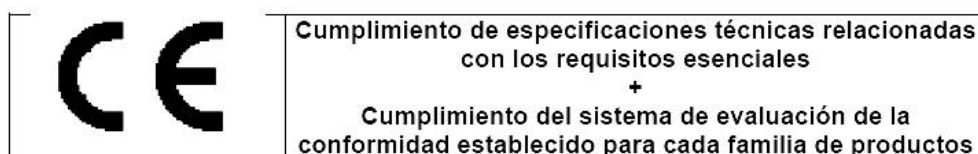

## PROYECTO BÁSICO Y DE EJECUCIÓN. REFORMA DE CUBIERTA EN EL PABELLÓN SAN LÁZARO. TOLEDO.

Resulta, por tanto, obligación del Director de la Ejecución de la Obra verificar si los productos que entran en la obra están afectados por el cumplimiento del sistema del marcado CE y, en caso de ser así, si se cumplen las condiciones establecidas en el Real Decreto 1630/1992.

La verificación del sistema del marcado CE en un producto de construcción se puede resumir en los siguientes pasos:

- Comprobar si el producto debe ostentar el "marcado CE" en función de que se haya publicado en el BOE la norma trasposición de la norma armonizada (UNE-EN) o Guía DITE para él, que la fecha de aplicabilidad haya entrado en vigor y que el período de coexistencia con la correspondiente norma nacional haya expirado.
- La existencia del marcado CE propiamente dicho.
- La existencia de la documentación adicional que proceda.

### A. Comprobación de la obligatoriedad del marcado CE

Esta comprobación se puede realizar en la página web del Ministerio de Industria, Turismo y Comercio, entrando en "Legislación sobre Seguridad Industrial", a continuación en "Directivas " y, por último, en "Productos de construcción" (<http://www.fiii.nova.es/puntoinformcyt/Directivas.asp?Directiva=89/106/CEE>)

En la tabla a la que se hace referencia al final de la presente nota (y que se irá actualizando periódicamente en función de las disposiciones que se vayan publicando en el BOE) se resumen las diferentes familias de productos de construcción, agrupadas por capítulos, afectadas por el sistema del marcado CE incluyendo:

- La referencia y título de las normas UNE-EN y Guías DITE.
- La fecha de aplicabilidad voluntaria del marcado CE e inicio del período de coexistencia con la norma nacional correspondiente (FAV).
- La fecha del fin de período de coexistencia a partir del cual se debe retirar la norma nacional correspondiente y exigir el marcado CE al producto (FEM). Durante el período de coexistencia los fabricantes pueden aplicar a su discreción la reglamentación nacional existente o la de la nueva redacción surgida.
- El sistema de evaluación de la conformidad establecido, pudiendo aparecer varios sistemas para un mismo producto en función del uso a que se destine, debiendo consultar en ese caso la norma EN o Guía DITE correspondiente (SEC).
- La fecha de publicación en el Boletín Oficial del Estado (BOE).

### B. El marcado CE

El marcado CE se materializa mediante el símbolo "CE" acompañado de una información complementaria.

El fabricante debe cuidar de que el marcado CE figure, por orden de preferencia:

1. En el producto propiamente dicho.
2. En una etiqueta adherida al mismo.
3. En su envase o embalaje.
4. En la documentación comercial que le acompaña.

Las letras del símbolo CE se realizan de acuerdo con las especificaciones del dibujo adjunto (debe tener una dimensión vertical apreciablemente igual que no será inferior a 5 milímetros).

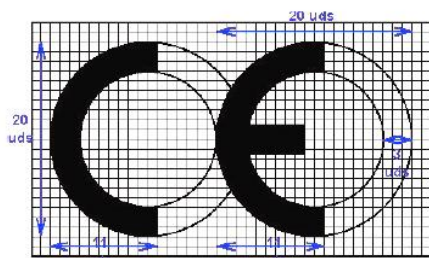

El citado artículo establece que, además del símbolo "CE", deben estar situadas, en una de las cuatro posibles localizaciones, una serie de inscripciones complementarias (cuyo contenido específico se determina en las normas armonizadas y Guías DITE para cada familia de productos) entre las que se incluyen:

- El número de identificación del organismo notificado (cuando proceda).
- El nombre comercial o la marca distintiva del fabricante.
- La dirección del fabricante.
- El nombre comercial o la marca distintiva de la fábrica.
- Las dos últimas cifras del año en el que se ha estampado el marcado en el producto.
- El número del certificado CE de conformidad (cuando proceda)
- El número de la norma armonizada (y en caso de verse afectada por varias los números de todas ellas).

- La designación del producto, su uso previsto y su designación normalizada.
- Información adicional que permita identificar las características del producto atendiendo a sus especificaciones técnicas (que en el caso de productos no tradicionales deberá buscarse en el DITE correspondiente, para lo que se debe incluir el número de DITE del producto en las inscripciones complementarias)

Las inscripciones complementarias del marcado CE no tienen por que tener un formato, tipo de letra, color o composición especial debiendo cumplir, únicamente, las características reseñadas anteriormente para el símbolo.

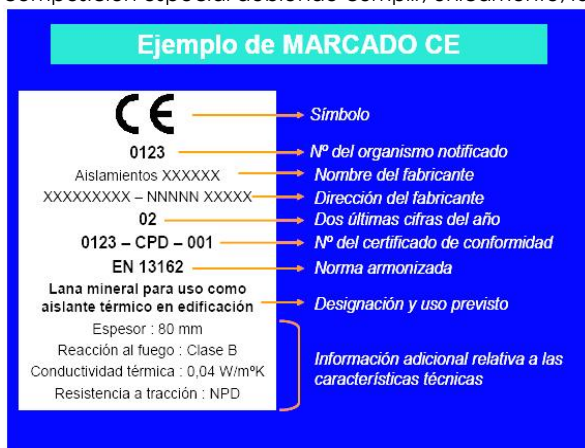

Dentro de las características del producto podemos encontrar que alguna de ellas presente las letras NPD (no performance determined) que significan prestación sin definir o uso final no definido.

La opción NPD es una clase que puede ser considerada si al menos un estado miembro no tiene requisitos legales para una determinada característica y el fabricante no desea facilitar el valor de esa característica.

En el caso de productos vía DITE es importante comprobar, no sólo la existencia del DITE para el producto, sino su período de validez y recordar que el marcado CE acredita la presencia del DITE y la evaluación de conformidad asociada.

### C. La documentación adicional

Además del marcado CE propiamente dicho, en el acto de la recepción el producto debe poseer una documentación adicional presentada, al menos, en la lengua oficial del Estado. Cuando al producto le sean aplicables otras directivas, la información que acompaña al marcado CE debe registrar claramente las directivas que le han sido aplicadas.

Esta documentación depende del sistema de evaluación de la conformidad asignado al producto y puede consistir en uno o varios de los siguientes tipos de escritos:

- Declaración CE de conformidad: Documento expedido por el fabricante, necesario para todos los productos sea cual sea el sistema de evaluación asignado.
- Informe de ensayo inicial de tipo: Documento expedido por un Laboratorio notificado, necesario para los productos cuyo sistema de evaluación sea 3.
- Certificado de control de producción en fábrica: Documento expedido por un organismo de inspección notificado, necesario para los productos cuyo sistema de evaluación sea 2 y 2+.
- Certificado CE de conformidad: Documento expedido por un organismo de certificación notificado, necesario para los productos cuyo sistema de evaluación sea 1 y 1+.

Aunque el proceso prevé la retirada de la norma nacional correspondiente una vez que haya finalizado el período de coexistencia, se debe tener en cuenta que la verificación del marcado CE no exime de la comprobación de aquellas especificaciones técnicas que estén contempladas en la normativa nacional vigente en tanto no se produzca su anulación expresa.

### 1.2.2.- PROCEDIMIENTO PARA EL CONTROL DE RECEPCIÓN DE LOS MATERIALES A LOS QUE NO LES ES EXIGIBLE EL SISTEMA DEL "MARCADO CE"

A continuación se detalla el procedimiento a realizar para el control de recepción de los materiales de construcción a los que no les es exigible el sistema del marcado CE (tanto por no existir todavía UNE-EN o Guía DITE para ese producto como, existiendo éstas, por estar dentro del período de coexistencia).

En este caso, el control de recepción debe hacerse de acuerdo con lo expuesto en Artículo 9 del RD1630/92, pudiendo presentarse tres casos en función del país de procedencia del producto:

1. Productos nacionales.
2. Productos de otro estado de la Unión Europea.
3. Productos extracomunitarios.

#### **A. Productos nacionales**

De acuerdo con el Art.9.1 del RD 1630/92, éstos deben satisfacer las vigentes disposiciones nacionales. El cumplimiento de las especificaciones técnicas contenidas en ellas se puede comprobar mediante:

- a) La recopilación de las normas técnicas (UNE fundamentalmente) que se establecen como obligatorias en los Reglamentos, Normas Básicas, Pliegos, Instrucciones, Órdenes de homologación, etc., emanadas, principalmente, de los Ministerios de Fomento y de Ciencia y Tecnología.
- b) La acreditación de su cumplimiento exigiendo la documentación que garantice su observancia.
- c) La ordenación de la realización de los ensayos y pruebas precisas, en caso de que ésta documentación no se facilite o no exista.

Además, se deben tener en cuenta aquellas especificaciones técnicas de carácter contractual que se reflejen en los pliegos de prescripciones técnicas del proyecto en cuestión.

#### **B. Productos provenientes de un país comunitario**

En este caso, el Art.9.2 del RD 1630/92 establece que los productos (a petición expresa e individualizada) serán considerados por la Administración del Estado conformes con las disposiciones españolas vigentes si:

- Han superado los ensayos y las inspecciones efectuadas de acuerdo con los métodos en vigor en España.
- Lo han hecho con métodos reconocidos como equivalentes por España, efectuados por un organismo autorizado en el Estado miembro en el que se hayan fabricado y que haya sido comunicado por éste con arreglo a los procedimientos establecidos en la Directiva de Productos de la Construcción.

Este reconocimiento fehaciente de la Administración del Estado se hace a través de la Dirección General competente mediante la emisión, para cada producto, del correspondiente documento, que será publicado en el BOE. No se debe aceptar el producto si no se cumple este requisito y se puede remitir el producto al procedimiento descrito en el punto 1.

#### **C. Productos provenientes de un país extracomunitario**

El Art.9.3 del RD 1630/92 establece que estos productos podrán importarse, comercializarse y utilizarse en territorio español si satisfacen las disposiciones nacionales, hasta que las especificaciones técnicas europeas correspondientes dispongan otra cosa; es decir, el procedimiento analizado en el punto 1.

#### **Documentos acreditativos**

Se relacionan, a continuación, los posibles documentos acreditativos (y sus características más notables) que se pueden recibir al solicitar la acreditación del cumplimiento de las especificaciones técnicas del producto en cuestión.

La validez, idoneidad y orden de prelación de estos documentos será detallada en las fichas específicas de cada producto.

- **Marca / Certificado de conformidad a Norma:**
  - Es un documento expedido por un organismo de certificación acreditado por la Empresa Nacional de Acreditación (ENAC) que atestigua que el producto satisface una(s) determinada(s) Norma(s) que le son de aplicación.
  - Este documento presenta grandes garantías, ya que la certificación se efectúa mediante un proceso de concesión y otro de seguimiento (en los que se incluyen ensayos del producto en fábrica y en el mercado) a través de los Comités Técnicos de Certificación (CTC) del correspondiente organismo de certificación (AENOR, ECA, LGAL...)
  - Tanto los certificados de producto, como los de concesión del derecho al uso de la marca tienen una fecha de concesión y una fecha de validez que debe ser comprobada.
- **Documento de Idoneidad Técnica (DIT):**
  - Los productos no tradicionales o innovadores (para los que no existe Norma) pueden venir acreditados por este tipo de documento, cuya concesión se basa en el comportamiento favorable del producto para el empleo previsto frente a los requisitos esenciales describiéndose, no solo las condiciones del material, sino las de puesta en obra y conservación.
  - Como en el caso anterior, este tipo documento es un buen aval de las características técnicas del producto.

- En España, el único organismo autorizado para la concesión de DIT, es el Instituto de Ciencias de la Construcción Eduardo Torroja (IETcc) debiendo, como en el caso anterior, comprobar la fecha de validez del DIT.
- **Certificación de Conformidad con los Requisitos Reglamentarios (CCRR)**
  - Documento (que sustituye a los antiguos certificados de homologación de producto y de tipo) emitido por el Ministerio de Ciencia y Tecnología o un organismo de control, y publicado en el BOE, en el que se certifica que el producto cumple con las especificaciones técnicas de carácter obligatorio contenidas en las disposiciones correspondientes.
  - En muchos productos afectados por estos requisitos de homologación, se ha regulado, mediante Orden Ministerial, que la marca o certificado de conformidad AENOR equivale al CCRR.
- **Autorizaciones de uso de los forjados:**
  - Son obligatorias para los fabricantes que pretendan industrializar forjados unidireccionales de hormigón armado o presentado, y viguetas o elementos resistentes armados o pretensados de hormigón, o de cerámica y hormigón que se utilizan para la fabricación de elementos resistentes para pisos y cubiertas para la edificación.
  - Son concedidas por la Dirección General de Arquitectura y Política de Edificio (DGAPV) del Ministerio de la Edificio, mediante Orden Ministerial publicada en el BOE.
  - El período de validez de la autorización de uso es de cinco años prorrogables por períodos iguales a solicitud del peticionario.
- **Sello INCE**
  - Es un distintivo de calidad voluntario concedido por la DGAPV del Ministerio de la Edificio, mediante Orden Ministerial, que no supone, por sí mismo, la acreditación de las especificaciones técnicas exigibles.
  - Significa el reconocimiento, expreso y periódicamente comprobado, de que el producto cumple las correspondientes disposiciones reguladoras de concesión del Sello INCE relativas a la materia prima de fabricación, los medios de fabricación y control así como la calidad estadística de la producción.
  - Su validez se extiende al período de un año natural, prorrogable por iguales períodos, tantas veces como lo solicite el concesionario, pudiendo cancelarse el derecho de uso del Sello INCE cuando se compruebe el incumplimiento de las condiciones que, en su caso, sirvieron de base para la concesión.
- **Sello INCE / Marca AENOR**
  - Es un distintivo creado para integrar en la estructura de certificación de AENOR aquellos productos que ostentaban el Sello INCE y que, además, son objeto de Norma UNE.
  - Ambos distintivos se conceden por el organismo competente, órgano gestor o CTC de AENOR (entidades que tienen la misma composición, reuniones comunes y mismo contenido en sus reglamentos técnicos para la concesión y retirada).
  - A los efectos de control de recepción este distintivo es equivalente a la Marca / Certificado de conformidad a Norma.
- **Certificado de ensayo**
  - Son documentos, emitidos por un Laboratorio de Ensayo, en el que se certifica que una muestra determinada de un producto satisface unas especificaciones técnicas. Este documento no es, por tanto, indicativo acerca de la calidad posterior del producto puesto que la producción total no se controla y, por tanto, hay que mostrarse cauteloso ante su admisión.
  - En primer lugar, hay que tener presente el Artículo 14.3.b de la LOE, que establece que estos Laboratorios deben justificar su capacidad poseyendo, en su caso, la correspondiente acreditación oficial otorgada por la Comunidad Autónoma correspondiente. Esta acreditación es requisito imprescindible para que los ensayos y pruebas que se expidan sean válidos, en el caso de que la normativa correspondiente exija que se trate de laboratorios acreditados.
  - En el resto de los casos, en los que la normativa de aplicación no exija la acreditación oficial del Laboratorio, la aceptación de la capacidad del Laboratorio queda a juicio del técnico, recordando que puede servir de referencia la relación de éstos y sus áreas de acreditación que elabora y comprueba ENAC.
  - En todo caso, para proceder a la aceptación o rechazo del producto, habrá que comprobar que las especificaciones técnicas reflejadas en el certificado de ensayo aportado son las exigidas por las disposiciones vigentes y que se acredita su cumplimiento.
  - Por último, se recomienda exigir la entrega de un certificado del suministrador asegurando que el material entregado se corresponde con el del certificado aportado.
- **Certificado del fabricante**
  - Certificado del propio fabricante donde éste manifiesta que su producto cumple una serie de especificaciones técnicas.
  - Estos certificados pueden venir acompañados con un certificado de ensayo de los descritos en el apartado anterior, en cuyo caso serán válidas las citadas recomendaciones.

- Este tipo de documentos no tienen gran validez real pero pueden tenerla a efectos de responsabilidad legal si, posteriormente, surge algún problema.
- **Otros distintivos y marcas de calidad voluntarios**
  - Existen diversos distintivos y marcas de calidad voluntarias, promovidas por organismos públicos o privados, que (como el sello INCE) no suponen, por sí mismos, la acreditación de las especificaciones técnicas obligatorias.
  - Entre los de carácter público se encuentran los promovidos por el Ministerio de Fomento (regulados por la OM 12/12/1977) entre los que se hallan, por ejemplo, el Sello de conformidad CIETAN para viguetas de hormigón, la Marca de calidad EWAA EURAS para película anódica sobre aluminio y la Marca de calidad QUALICOAT para recubrimiento de aluminio.
  - Entre los promovidos por organismos privados se encuentran diversos tipos de marcas como, por ejemplo las marcas CEN, KEYMARK, N. Q, EMC, FERRAPLUS, etc.

#### Información suplementaria

- La relación y áreas de los Organismos de Certificación y Laboratorios de Ensayo acreditados por la Empresa Nacional de Acreditación (ENAC) se pueden consultar en la página WEB: [www.enac.es](http://www.enac.es).
- El sistema de acreditación de laboratorios de ensayo, así como el listado de los acreditados en la Comunidad de Madrid y sus respectivas áreas puede consultarse en la WEB: [www.madrid.org/bdccm/laboratorios/laboratorios1.htm](http://www.madrid.org/bdccm/laboratorios/laboratorios1.htm)
- Las características de los DIT y el listado de productos que poseen los citados documentos, concedidos por el IETCC, se pueden consultar en la siguiente página web: [www.ietcc.csic.es/apoyo.html](http://www.ietcc.csic.es/apoyo.html)
- Los sellos y concesiones vigentes (INCE, INCE/AENOR.....) pueden consultarse en [www.miviv.es](http://www.miviv.es), en "Normativa", y en la página de la Comunidad de Madrid: [www.madrid.org/bdccm/normativa/homologacioncertificacionacreditacion.htm](http://www.madrid.org/bdccm/normativa/homologacioncertificacionacreditacion.htm)
- La relación de productos certificados por los distintos organismos de certificación pueden encontrarse en sus respectivas páginas "web" [www.aenor.es](http://www.aenor.es) , [www.lgai.es](http://www.lgai.es), etc.

## 2.- MATERIALES DE CONSTRUCCIÓN

### 2.1. CEMENTOS

#### **Instrucción para la recepción de cementos (RC-03)**

Aprobada por el Real Decreto 1797/2003, de 26 de diciembre (BOE 16/01/2004).

Deroga la anterior Instrucción RC-97, incorporando la obligación de estar en posesión del marcado «CE» para los cementos comunes y actualizando la normativa técnica con las novedades introducidas durante el período de vigencia de la misma.

#### **Fase de recepción de materiales de construcción**

- Artículos 8, 9 y 10. Suministro y almacenamiento
- Artículo 11. Control de recepción

#### **Cementos comunes**

Obligatoriedad del mercado CE para este material (UNE-EN 197-1), aprobada por Resolución de 1 de Febrero de 2005 (BOE 19/02/2005).

#### **Cementos especiales**

Obligatoriedad del mercado CE para los cementos especiales con muy bajo calor de hidratación (UNE-EN 14216) y cementos de alto horno de baja resistencia inicial (UNE- EN 197- 4), aprobadas por Resolución de 1 de Febrero de 2005 (BOE 19/02/2005).

#### **Cementos de albañilería**

Obligatoriedad del mercado CE para los cementos de albañilería (UNE- EN 413-1, aprobada por Resolución de 1 de Febrero de 2005 (BOE 19/02/2005).

### 2.2. YESOS Y ESCAYOLAS

#### **Pliego general de condiciones para la recepción de yesos y escayolas en las obras de construcción (RY-85)**

Aprobado por Orden Ministerial de 31 de mayo de 1985 (BOE 10/06/1985).

#### **Fase de recepción de materiales de construcción**

- Artículo 5. Envase e identificación
- Artículo 6. Control y recepción

### 2.3. LADRILLOS CERÁMICOS

**Pliego general de condiciones para la recepción de ladrillos cerámicos en las obras de construcción (RL-88)**

Aprobado por Orden Ministerial de 27 de julio de 1988 (BOE 03/08/1988).

**Fase de recepción de materiales de construcción**

- Artículo 5. Suministro e identificación
- Artículo 6. Control y recepción
- Artículo 7. Métodos de ensayo

**2.4. BLOQUES DE HORMIGÓN**

**Pliego de prescripciones técnicas generales para la recepción de bloques de hormigón en las obras de construcción (RB-90)**

Aprobado por Orden Ministerial de 4 de julio de 1990 (BOE 11/07/1990).

**Fase de recepción de materiales de construcción**

- Artículo 5. Suministro e identificación
- Artículo 6. Recepción

**2.5. RED DE SANEAMIENTO**

**Geotextiles y productos relacionados. Requisitos para uso en sistemas de drenaje**

Obligatoriedad del mercado CE para estos productos (UNE-EN 13252), aprobada por Orden de 29 de noviembre de 2001 (BOE 07/12/2001).

**Plantas elevadoras de aguas residuales para edificios e instalaciones. (Kits y válvulas de retención para instalaciones que contienen materias fecales y no fecales.**

Obligatoriedad del mercado CE para estos productos (UNE-EN 12050), aprobada por Orden de 29 de noviembre de 2001 (BOE 07/12/2001).

**Tuberías de fibrocemento para drenaje y saneamiento. Pasos de hombre y cámaras de inspección**

Obligatoriedad del mercado CE para estos productos (UNE-EN 588-2), aprobada por Resolución de 3 de octubre de 2003 (BOE 31/10/2002).

**Juntas elastoméricas de tuberías empleadas en canalizaciones de agua y drenaje (de caucho vulcanizado, de elastómeros termoplásticos, de materiales celulares de caucho vulcanizado y de poliuretano vulcanizado).**

Obligatoriedad del mercado CE para estos productos (UNE-EN 681-1, 2, 3 y 4) aprobada por Resolución de 16 de septiembre de 2003 (BOE 06/02/2003).

**Canales de drenaje para zonas de circulación para vehículos y peatones** Obligatoriedad del mercado CE para estos productos (UNE-EN 1433), aprobada por Resolución de 12 de junio de 2003 (BOE 11/07/2003).

**Pates para pozos de registro enterrados**

Obligatoriedad del mercado CE para estos productos (UNE-EN 13101), aprobada por Resolución de 10 de octubre de 2003 (BOE 31/10/2003).

**Válvulas de admisión de aire para sistemas de drenaje**

Obligatoriedad del mercado CE para estos productos (UNE-EN 12380), aprobada por Resolución de 10 de octubre de 2003. (BOE 31/10/2003)

**Tubos y piezas complementarias de hormigón en masa, hormigón armado y hormigón con fibra de acero**

Obligatoriedad del mercado CE para estos productos (UNE-EN 1916), aprobada por Resolución de 14 de abril de 2003 (BOE 28/04/2003).

**Pozos de registro y cámaras de inspección de hormigón en masa, hormigón armado y hormigón con fibras de acero.**

Obligatoriedad del mercado CE para estos productos (UNE-EN 1917), aprobada por Resolución de 14 de abril de 2003 (BOE 28/04/2003).

**Pequeñas instalaciones de depuración de aguas residuales para poblaciones de hasta 50 habitantes equivalentes. Fosas sépticas.**

Obligatoriedad del mercado CE para estos productos (UNE-EN 12566-1), aprobada por Resolución de 1 de febrero de 2005 (BOE 19/02/2005).

**Escaleras fijas para pozos de registro.**

Obligatoriedad del mercado CE para estos productos (UNE-EN 14396), aprobada por Resolución de 1 de febrero de 2005 (BOE 19/02/2005).

## 2.6. CIMENTACIÓN Y ESTRUCTURAS

### **Sistemas y Kits de encofrado perdido no portante de bloques huecos, paneles de materiales aislantes o a veces de hormigón**

Obligatoriedad del mercado CE para estos productos (Guía DITE N° 009), aprobada por Resolución de 26 de noviembre de 2002 (BOE 19/12/2002).

### **Geotextiles y productos relacionados. Requisitos para uso en movimientos de tierras, cimentaciones y estructuras de construcción**

Obligatoriedad del mercado CE para estos productos (UNE-EN 13251), aprobada por Orden de 29 de noviembre de 2001 (BOE 07/12/2001).

### **Anclajes metálicos para hormigón**

Obligatoriedad del mercado CE para estos productos, aprobadas por Resolución de 26 de noviembre de 2002 (BOE 19/12/2002) y Resolución de 1 de febrero de 2005 (BOE 19/02/2005).

- Anclajes metálicos para hormigón. Guía DITE N° 001-1 ,2, 3 y 4.
- Anclajes metálicos para hormigón. Anclajes químicos. Guía DITE N° 001-5.

### **Apoyos estructurales**

Obligatoriedad del mercado CE para estos productos, aprobada por Resolución de 1 de febrero de 2005 (BOE 19/02/2005).

- Apoyos de PTFE cilíndricos y esféricos. UNE-EN 1337-7.
- Apoyos de rodillo. UNE-EN 1337- 4.
- Apoyos oscilantes. UNE-EN 1337-6.

### **Aditivos para hormigones y pastas**

Obligatoriedad del mercado CE para los productos relacionados, aprobada por Resolución de 6 de mayo de 2002 y Resolución de 9 de noviembre de 2005 (BOE 30/05/2002 y 01/12/2005).

- Aditivos para hormigones y pastas. UNE-EN 934-2
- Aditivos para hormigones y pastas. Aditivos para pastas para cables de pretensado. UNE-EN 934-4

### **Ligantes de soleras continuas de magnesita. Magnesita cáustica y de cloruro de magnesio**

Obligatoriedad del mercado CE para estos productos (UNE-EN 14016-1), aprobada por Resolución de 1 de febrero de 2005 (BOE 19/02/2005).

### **Áridos para hormigones, morteros y lechadas**

Obligatoriedad del mercado CE para los productos relacionados, aprobada por Resolución de 14 de septiembre de 2004 (BOE 11/02/2004).

- Áridos para hormigón. UNE-EN 12620.
- Áridos ligeros para hormigones, morteros y lechadas. UNE-EN 13055-1.
- Áridos para morteros. UNE-EN 13139.

### **Vigas y pilares compuestos a base de madera**

Obligatoriedad del mercado CE para estos productos, de acuerdo con la Guía DITE n° 013; aprobada por Resolución de 26 de noviembre de 2002 (BOE 19/12/2002).

### **Kits de postensado compuesto a base de madera**

Obligatoriedad del mercado CE para estos productos (UNE EN 523), aprobada por Resolución de 26 de noviembre de 2002 (BOE 19/12/2002).

### **Vainas de fleje de acero para tendones de pretensado**

Obligatoriedad del mercado CE para estos productos, de acuerdo con la Guía DITE n° 011; aprobada por Resolución de 26 de noviembre de 2002 (BOE 19/12/2002).

## 2.7. ALBAÑILERÍA

### **Cales para la construcción**

Obligatoriedad del mercado CE para estos productos (UNE-EN 459-1), aprobada por Resolución de 3 de octubre de 2003 (BOE 31/10/2002).

### **Paneles de yeso**

Obligatoriedad del mercado CE para los productos relacionados, aprobada por Resolución de 6 de mayo de 2002 (BOE 30/05/2002) y Resolución de 9 de Noviembre de 2005 (BOE 01712/2005).

- Paneles de yeso. UNE-EN 12859.
- Adhesivos a base de yeso para paneles de yeso. UNE-EN 12860.

### **Chimeneas**



Obligatoriedad del mercado CE para estos productos (UNE-EN 13502), aprobada por Resolución de 14 de abril de 2003 (BOE 28/04/2003), Resolución de 28 de junio de 2004 (BOE 16/07/2004) y Resolución de 1 de febrero de 2005 (BOE 19/02/2005).

- Terminales de los conductos de humos arcillosos / cerámicos. UNE-EN 13502.
- Conductos de humos de arcilla cocida. UNE -EN 1457.
- Componentes. Elementos de pared exterior de hormigón. UNE- EN 12446
- Componentes. Paredes interiores de hormigón. UNE- EN 1857
- Componentes. Conductos de humo de bloques de hormigón. UNE-EN 1858
- Requisitos para chimeneas metálicas. UNE-EN 1856-1

#### **Kits de tabiquería interior (sin capacidad portante)**

Obligatoriedad del mercado CE para estos productos, de acuerdo con la Guía DITE nº 003; aprobada por Resolución de 26 de noviembre de 2002 (BOE 19/12/2002).

#### **Especificaciones de elementos auxiliares para fábricas de albañilería**

Obligatoriedad del mercado CE para estos productos aprobada por Resolución de 28 de junio de 2004 (BOE 16/07/2004).

- Tirantes, flejes de tensión, abrazaderas y escuadras. UNE-EN 845-1.
- Dinteles. UNE-EN 845-2.
- Refuerzo de junta horizontal de malla de acero. UNE- EN 845-3.

#### **Especificaciones para morteros de albañilería**

Obligatoriedad del mercado CE para estos productos aprobada por Resolución de 28 de junio de 2004 (BOE 16/07/2004).

- Morteros para revoco y enlucido. UNE-EN 998-1.
- Morteros para albañilería. UNE-EN 998-2.

## **2.8. AISLAMIENTOS TÉRMICOS**

#### **Productos aislantes térmicos para aplicaciones en la edificación**

Obligatoriedad del mercado CE para los productos relacionados, aprobada por Resolución de 12 de junio de 2003 (BOE 11/07/2003) y modificación por Resolución de 1 de febrero de 2005 (BOE19/02/2005).

- Productos manufacturados de lana mineral (MW). UNE-EN 13162
- Productos manufacturados de poliestireno expandido (EPS). UNE-EN 13163
- Productos manufacturados de poliestireno extruido (XPS). UNE-EN 13164
- Productos manufacturados de espuma rígida de poliuretano (PUR). UNE-EN 13165
- Productos manufacturados de espuma fenólica (PF). UNE-EN 13166
- Productos manufacturados de vidrio celular (CG). UNE-EN 13167
- Productos manufacturados de lana de madera (WW). UNE-EN 13168
- Productos manufacturados de perlita expandida (EPB). UNE-EN 13169
- Productos manufacturados de corcho expandido (ICB). UNE-EN 13170
- Productos manufacturados de fibra de madera (WF). UNE-EN 13171

#### **Sistemas y kits compuestos para el aislamiento térmico exterior con revoco**

Obligatoriedad del mercado CE para estos productos, de acuerdo con la Guía DITE nº 004; aprobada por Resolución de 26 de noviembre de 2002 (BOE 19/12/2002).

#### **Anclajes de plástico para fijación de sistemas y kits compuestos para el aislamiento térmico exterior con revoco**

Obligatoriedad del mercado CE para estos productos, de acuerdo con la Guía DITE nº 01; aprobada por Resolución de 26 de noviembre de 2002 (BOE 19/12/2002).

## **2.9. IMPERMEABILIZACIONES**

#### **Sistemas de impermeabilización de cubiertas aplicados en forma líquida**

Obligatoriedad del mercado CE para estos productos, de acuerdo con la Guía DITE nº 005; aprobada por Resolución de 26 de noviembre de 2002 (BOE 19/12/2002).

#### **Sistemas de impermeabilización de cubiertas con membranas flexibles fijadas mecánicamente**

Obligatoriedad del mercado CE para estos productos, de acuerdo con la Guía DITE nº 006; aprobada por Resolución de 26 de noviembre de 2002 (BOE 19/12/2002).

## **2.10. REVESTIMIENTOS**

#### **Materiales de piedra natural para uso como pavimento**

Obligatoriedad del mercado CE para los productos relacionados, aprobada por Resolución de 3 de octubre de 2003 (BOE 31/10/2002).

- Baldosas. UNE-EN 1341

- Adoquines. UNE-EN 1342
- Bordillos. UNE-EN 1343

#### **Adoquines de arcilla cocida**

Obligatoriedad del mercado CE para estos productos (UNE-EN 1344) aprobada por Resolución de 14 de abril de 2003 (BOE 28/04/2003).

#### **Adhesivos para baldosas cerámicas**

Obligatoriedad del mercado CE para estos productos (UNE-EN 12004) aprobada por Resolución de 16 de septiembre (BOE 06/02/2003).

#### **Adoquines de hormigón**

Obligatoriedad del mercado CE para estos productos (UNE-EN 1338) aprobada por Resolución de 14 de septiembre de 2004 (BOE 11/02/2004).

#### **Baldosas prefabricadas de hormigón**

Obligatoriedad del mercado CE para estos productos (UNE-EN 1339) aprobada por Resolución de 14 de septiembre de 2004 (BOE 11/02/2004).

#### **Materiales para soleras continuas y soleras. Pastas autonivelantes**

Obligatoriedad del mercado CE para estos productos (UNE-EN 13813) aprobada por Resolución de 14 de abril de 2003 (BOE 28/04/2003)

#### **Techos suspendidos**

Obligatoriedad del mercado CE para estos productos (UNE-EN 13964) aprobada por Resolución de 1 de febrero de 2004 (BOE 19/02/2004).

#### **Baldosas cerámicas**

Obligatoriedad del mercado CE para estos productos (UNE-EN 14411) aprobada por Resolución de 1 de febrero de 2004 (BOE 19/02/2004).

### **2.11. CARPINTERÍA, CERRAJERÍA Y VIDRIERÍA**

#### **Dispositivos para salidas de emergencia**

Obligatoriedad del mercado CE para los productos relacionados, aprobada por Resolución de 6 de mayo de 2002 (BOE 30/05/2002).

- Dispositivos de emergencia accionados por una manilla o un pulsador para salidas de socorro. UNE-EN 179
- Dispositivos antipánico para salidas de emergencias activados por una barra horizontal. UNE-EN 1125

#### **Herrajes para la edificación**

Obligatoriedad del mercado CE para los productos relacionados, aprobada por Resolución de 14 de abril de 2003 (BOE 28/04/2003), Resolución de 3 de octubre de 2003 (BOE 31/10/2002) y ampliado en Resolución de 1 de febrero de 2005 (BOE 19/02/2005).

- Dispositivos de cierre controlado de puertas. UNE-EN 1154.
- Dispositivos de retención electromagnética para puertas batientes. UNE-EN 1155.
- Dispositivos de coordinación de puertas. UNE-EN 1158.
- Bisagras de un solo eje. UNE-EN 1935.
- Cerraduras y pestillos. UNE -EN 12209.

#### **Tableros derivados de la madera para su utilización en la construcción**

Obligatoriedad del mercado CE para estos productos (UNE-EN 13986) aprobada por Resolución de 14 de abril de 2003 (BOE 28/04/2003).

#### **Sistemas de acristalamiento sellante estructural**

Obligatoriedad del mercado CE para los productos relacionados, aprobada por Resolución de 26 de noviembre de 2002 (BOE 19/12/2002).

- Vidrio. Guía DITE nº 002-1
- Aluminio. Guía DITE nº 002-2
- Perfiles con rotura de puente térmico. Guía DITE nº 002-3

#### **Puertas industriales, comerciales, de garaje y portones**

Obligatoriedad del mercado CE para estos productos (UNE-EN 13241-1) aprobada por Resolución de 28 de junio de 2004 (BOE 16/07/2004).

#### **Toldos**

Obligatoriedad del mercado CE para estos productos (UNE-EN 13561) aprobada por Resolución de 1 de febrero de 2005 (BOE 19/02/2005).

### **Fachadas ligeras**

Obligatoriedad del mercado CE para estos productos (UNE-EN 13830) aprobada por Resolución de 1 de febrero de 2005 (BOE 19/02/2005).

## **2.12. PREFABRICADOS**

### **Productos prefabricados de hormigón. Elementos para vallas**

Obligatoriedad del mercado CE para estos productos aprobada por Resolución de 6 de mayo de 2002 (BOE 30/05/2002) y ampliadas por Resolución de 1 de febrero de 2005 (BOE 19/02/2005)

- Elementos para vallas. UNE-EN 12839.
- Mástiles y postes. UNE-EN 12843.

### **Componentes prefabricados de hormigón armado de áridos ligeros de estructura abierta**

Obligatoriedad del mercado CE para estos productos (UNE-EN 1520), aprobada por Resolución de 28 de junio de 2004 (BOE 16/07/2004).

### **Kits de construcción de edificios prefabricados de estructura de madera**

Obligatoriedad del mercado CE para estos productos, de acuerdo con la Guía DITE nº 007; aprobada por Resolución de 26 de noviembre de 2002 (BOE 19/12/2002).

### **Escaleras prefabricadas (kits)**

Obligatoriedad del mercado CE para estos productos, de acuerdo con la Guía DITE nº 008; aprobada por Resolución de 26 de noviembre de 2002 (BOE 19/12/2002).

### **Kits de construcción de edificios prefabricados de estructura de troncos**

Obligatoriedad del mercado CE para estos productos, de acuerdo con la Guía DITE nº 012; aprobada por Resolución de 26 de noviembre de 2002 (BOE 19/12/2002).

### **Bordillos prefabricados de hormigón**

Obligatoriedad del mercado CE para estos productos (UNE-EN 1340), aprobada por Resolución de 28 de junio de 2004 (BOE 16/07/2004)

## **2.13. INSTALACIONES DE FONTANERÍA Y APARATOS SANITARIOS**

### **Juntas elastoméricas de tuberías empleadas en canalizaciones de agua y drenaje (de caucho vulcanizado, de elastómeros termoplásticos, de materiales celulares de caucho vulcanizado y de poliuretano vulcanizado)**

Obligatoriedad del mercado CE para estos productos (UNE-EN 681-1, 2, 3 y 4), aprobada por Resolución de 16 de septiembre de 2003 (BOE 06/02/2003).

### **Dispositivos anti-inundación en edificios**

Obligatoriedad del mercado CE para estos productos (UNE-EN 13564), aprobada por Resolución de 14 de abril de 2003 (BOE 28/04/2003).

### **Fregaderos de cocina**

Obligatoriedad del mercado CE para estos productos (UNE-EN 13310), aprobada por Resolución de 9 de noviembre de 2005 (BOE 01/12/2005).

### **Inodoros y conjuntos de inodoros con sifón incorporado**

Obligatoriedad del mercado CE para estos productos (UNE-EN 997), aprobada por Resolución de 1 de febrero de 2005 (BOE 19/02/2005).

## **2.14. INSTALACIONES ELÉCTRICAS**

### **Columnas y báculos de alumbrado**

Obligatoriedad del mercado CE para estos productos aprobada por Resolución de 10 de octubre de 2003 (BOE 31/10/2003) y ampliada por resolución de 1 de 28 de junio de 2004 (BOE 16/07/2004)

- Acero. UNE-EN 40- 5.
- Aluminio. UNE-EN 40-6
- Mezcla de polímeros compuestos reforzados con fibra. UNE-EN 40-7

## **2.15. INSTALACIONES DE GAS**

### **Juntas elastoméricas empleadas en tubos y accesorios para transporte de gases y fluidos hidrocarbonados**

Obligatoriedad del mercado CE para estos productos (UNE-EN 682) aprobada por Resolución de 3 de octubre de 2002 (BOE 31/10/2002)

**Sistemas de detección de fuga**

Obligatoriedad del mercado CE para estos productos (UNE-EN 682) aprobada por Resolución de 28 de junio de 2004 (BOE 16/07/2004)

**2.16. INSTALACIONES DE CALEFACCIÓN, CLIMATIZACIÓN Y VENTILACIÓN**

**Sistemas de control de humos y calor**

Obligatoriedad del mercado CE para estos productos aprobada por Resolución de 28 de junio de 2004 (BOE 16/07/2004)

- Aireadores naturales de extracción de humos y calor. UNE-EN12101- 2.
- Aireadores extractores de humos y calor. UNE-ENE-12101-3.

**Paneles radiantes montados en el techo alimentados con agua a una temperatura inferior a 120°C**

Obligatoriedad del mercado CE para estos productos (UNE-EN 14037-1) aprobada por Resolución de 28 de junio de 2004 (BOE 16/07/2004).

**Radiadores y convectores**

Obligatoriedad del mercado CE para estos productos (UNE-EN 442-1) aprobada por Resolución de 1 de febrero de 2005 (BOE 19/02/2005)

**2.17. INSTALACIONES DE PROTECCIÓN CONTRA INCENDIOS**

**Instalaciones fijas de extinción de incendios. Sistemas equipados con mangueras.**

Obligatoriedad del mercado CE para los productos relacionados, aprobada por Resolución de 3 de octubre de 2002 (BOE 31/10/2002).

- Bocas de incendio equipadas con mangueras semirrígidas. UNE-EN 671-1
- Bocas de incendio equipadas con mangueras planas. UNE-EN 671-2

**Sistemas fijos de extinción de incendios. Componentes para sistemas de extinción mediante agentes gaseosos**

Obligatoriedad del mercado CE para los productos relacionados, aprobada por Resolución de 3 de octubre de 2002 (BOE 31/10/2002), ampliada por Resolución de 28 de Junio de 2004 (BOE16/07/2004) y modificada por Resolución de 9 de Noviembre de 2005(BOE 01/12/2005).

- Válvulas direccionales de alta y baja presión y sus actuadores para sistemas de CO2. UNE-EN 12094-5.
- Dispositivos no eléctricos de aborto para sistemas de CO2. UNE-EN 12094-6
- Difusores para sistemas de CO2. UNE-EN 12094-7
- Válvulas de retención y válvulas antiretorno. UNE-EN 12094-13
- Requisitos y métodos de ensayo para los dispositivos manuales de disparo y paro. UNE-EN-12094-3.
- Requisitos y métodos de ensayo para detectores especiales de incendios. UNEEN-12094-9.
- Requisitos y métodos de ensayo para dispositivos de pesaje. UNE-EN-12094- 11.
- Requisitos y métodos de ensayo para dispositivos neumáticos de alarma. UNEEN- 12094-12

**Sistemas de extinción de incendios. Sistemas de extinción por polvo**

Obligatoriedad del mercado CE para estos productos (UNE-EN 12416-1 y 2) aprobada por Resolución de 3 de octubre de 2002 (BOE 31/10/2002) y modificada por Resolución de 9 de Noviembre de 2005 (BOE 01/12/2005).

**Sistemas fijos de lucha contra incendios. Sistemas de rociadores y agua pulverizada.**

Obligatoriedad del mercado CE para estos productos aprobada por Resolución de 3 de octubre de 2002 (BOE 31/10/2002), ampliadas y modificadas por Resoluciones del 14 de abril de 2003(BOE 28/04/2003), 28 de junio de junio de 2004(BOE 16/07/2004) y 19 de febrero de 2005(BOE 19/02/2005).

- Rociadores automáticos. UNE-EN 12259-1
- Conjuntos de válvula de alarma de tubería mojada y cámaras de retardo. UNEEN 12259-2
- Conjuntos de válvula de alarma de tubería seca. UNE-EN 12259-3
- Alarmas hidroneumáticas. UNE-EN-12259-4
- Componentes para sistemas de rociadores y agua pulverizada. Detectores de flujo de agua. UNE-EN-12259-5

**Sistemas de detección y alarma de incendios.**

Obligatoriedad del mercado CE para estos productos aprobada por Resolución de 14 de abril de 2003 (BOE 28/04/2003), ampliada por Resolución del 10 de octubre de 2003 (BOE 31/10/2003).

- Dispositivos de alarma de incendios-dispositivos acústicos. UNE-EN 54-3.
- Equipos de suministro de alimentación. UNE-EN 54-4.
- Detectores de calor. Detectores puntuales. UNE-EN 54-5.
- Detectores de humo. Detectores puntuales que funcionan según el principio de luz difusa, luz transmitida o por ionización. UNE-EN-54-7.
- Detectores de humo. Detectores lineales que utilizan un haz óptico de luz. UNEEN-54-12.

### 3.- ELEMENTOS CONSTRUCTIVOS

#### 3.1. HORMIGÓN ARMADO Y PRETENSADO

##### Instrucción de Hormigón Estructural (EHE)

Aprobada por Real Decreto 2661/1998 de 11 de diciembre. (BOE 13/01/1998)

##### **Fase de proyecto**

- Artículo 4. Documentos del Proyecto

##### **Fase de recepción de materiales de construcción**

- Artículo 1.1. Certificación y distintivos
- Artículo 81. Control de los componentes del hormigón
- Artículo 82. Control de la calidad del hormigón
- Artículo 83. Control de la consistencia del hormigón
- Artículo 84. Control de la resistencia del hormigón
- Artículo 85. Control de las especificaciones relativas a la durabilidad del hormigón
- Artículo 86. Ensayos previos del hormigón
- Artículo 87. Ensayos característicos del hormigón
- Artículo 88. Ensayos de control del hormigón
- Artículo 90. Control de la calidad del acero
- Artículo 91. Control de dispositivos de anclaje y empalme de las armaduras postesas.
- Artículo 92. Control de las vainas y accesorios para armaduras de pretensado
- Artículo 93. Control de los equipos de tesado
- Artículo 94. Control de los productos de inyección

##### **Fase de ejecución de elementos constructivos**

- Artículo 95. Control de la ejecución
- Artículo 97. Control del tesado de las armaduras activas
- Artículo 98. Control de ejecución de la inyección
- Artículo 99. Ensayos de información complementaria de la estructura

##### **Fase de recepción de elementos constructivos**

- Artículo 4.9. Documentación final de la obra

#### 3.2. FORJADOS UNIDIRECCIONALES DE HORMIGÓN ARMADO O PRETENSADO

##### Instrucción para el proyecto y la ejecución de forjados unidireccionales de hormigón estructural realizados con elementos prefabricados. (EFHE)

Aprobada por Real Decreto 642/2002, de 5 de julio. (BOE 06/08/2002)

##### **Fase de proyecto**

- Artículo 3.1. Documentación del forjado para su ejecución

##### **Fase de recepción de materiales de construcción**

- Artículo 4. Exigencias administrativas (Autorización de uso)
- Artículo 34. Control de recepción de los elementos resistentes y piezas de entrevigado
- Artículo 35. Control del hormigón y armaduras colocados en obra

##### **Fase de ejecución de elementos constructivos**

- CAPÍTULO V. Condiciones generales y disposiciones constructivas de los forjados
- CAPÍTULO VI. Ejecución
- Artículo 36. Control de la ejecución

##### **Fase de recepción de elementos constructivos**

- Artículo 3.2. Documentación final de la obra

#### 3.3. CUBIERTAS CON MATERIALES BITUMINOSOS

##### Norma Básica de la Edificación (NBE QB-90) «Cubiertas con materiales bituminosos»

Aprobada por Real Decreto 1572/1990, de 30 de noviembre. (BOE 07/12/1990)

Actualización del Apéndice «Normas UNE de referencia» por Orden de 5 de julio de 1996. (BOE 25/07/1996)

##### **Fase de proyecto**

- Artículo 1.2.1. Aplicación de la norma a los proyectos

##### **Fase de recepción de materiales de construcción**

- Artículo 1.2.2. Aplicación de la norma a los materiales impermeabilizantes
- Artículo 5.1. Control de recepción de los productos impermeabilizantes

**Fase de ejecución de elementos constructivos**

- Artículo 1.2.3. Aplicación de la norma a la ejecución de las obras
- Capítulo 4. Ejecución de las cubiertas
- Artículo 5.2. Control de la ejecución

**Fase de recepción de elementos constructivos**

- Artículo 5.2. Control de la ejecución

- \* **Alternativa: desde el 29 de Marzo de 2006 hasta el 28 de Marzo de 2007, aplicación voluntaria del Código Técnico de la Edificación, Documento Básico DB HS-Salubridad Aprobado por Real Decreto 314/2006, de 17 de marzo. (BOE 28/3/2006)**

**3.4. MUROS RESISTENTES DE FÁBRICA DE LADRILLO**

**Norma Básica de la Edificación NBE FL-90 «Muros resistentes de fábrica de ladrillo»**

Aprobada por Real Decreto 1723/1990, de 20 de diciembre. (BOE 04/01/1991) Fase de proyecto

- Artículo 1.3. Aplicación de la Norma a los proyectos
- Artículo 1.4. Aplicación de la Norma a las obras
- Artículo 4.1. Datos del proyecto

**Fase de recepción de materiales de construcción**

- Artículo 1.2. Aplicación de la Norma a los fabricantes
- Capítulo II. Ladrillos
- Capítulo III. Morteros
- Artículo 6.1. Recepción de materiales

**Fase de ejecución de elementos constructivos**

- Capítulo III. Morteros
- Artículo 4.4. Condiciones para los enlaces de muros
- Artículo 4.5. Forjados
- Artículo 4.6. Apoyos
- Artículo 4.7. Estabilidad del conjunto
- Artículo 4.8. Juntas de dilatación
- Artículo 4.9. Cimentación
- Artículo 6.2. Ejecución de morteros
- Artículo 6.3. Ejecución de muros
- Artículo 6.4. Tolerancias en la ejecución
- Artículo 6.5. Protecciones durante la ejecución
- Artículo 6.6. Arriostramientos durante la construcción
- Artículo 6.7. Rozas

- \* **Alternativa: desde el 29 de Marzo de 2006 hasta el 28 de Marzo de 2007, aplicación voluntaria del Código Técnico de la Edificación, Documento Básico DB SE-F-Seguridad Estructural-Fábrica Aprobado por Real Decreto 314/2006, de 17 de marzo. (BOE 28/3/2006)**

**3.5. COMPORTAMIENTO ANTE EL FUEGO DE ELEMENTOS CONSTRUCTIVOS Y MATERIALES DE CONSTRUCCIÓN**

**Código Técnico de la Edificación, Documento Básico DB SI Seguridad en Caso de Incendio**

Aprobado por Real Decreto 314/2006, de 17 de marzo. (BOE 28/3/2006)

**Fase de proyecto**

- Introducción

**Fase de recepción de materiales de construcción**

- Justificación del comportamiento ante el fuego de elementos constructivos y los materiales (ver REAL DECRETO 312/2005, de 18 de marzo, por el que se aprueba la clasificación de los productos de construcción y de los elementos constructivos en función de sus propiedades de reacción y de resistencia frente al fuego).

**Reglamento de Prevención de Incendios de la Comunidad de Madrid (RPICM) Aprobado por Decreto 31/2003, de 13 de marzo. (BOCM 21/03/2003)**

**Fase de proyecto**

- Artículo 4. Documentación

**Fase de recepción de materiales de construcción**

- Artículo 5. Productos fabricados y comercializados en algún estado miembro de la Unión Europea.

- Artículo 68. Comportamiento de los elementos y materiales de construcción ante el fuego

**REAL DECRETO 312/2005, de 18 de marzo, por el que se aprueba la clasificación de los productos de construcción y de los elementos constructivos en función de sus propiedades de reacción y de resistencia frente al fuego.**

### 3.6. AISLAMIENTO TÉRMICO

**Código Técnico de la Edificación, Documento Básico DB HE Ahorro de Energía**

Aprobado por Real Decreto 314/2006, de 17 de marzo. (BOE 28/3/2006)

#### **Fase de proyecto**

- Sección HE 1 Limitación de Demanda Energética.
- Apéndice C Normas de referencia. Normas de cálculo.

#### **Fase de recepción de materiales de construcción**

- 4 Productos de construcción
- Apéndice C Normas de referencia. Normas de producto.

#### **Fase de ejecución de elementos constructivos**

- 5 Construcción
- Apéndice C Normas de referencia. Normas de ensayo.

### 3.7. AISLAMIENTO ACÚSTICO

**Norma Básica de la Edificación (NBE CA-88) «Condiciones acústicas de los edificios»**

Aprobada por Orden Ministerial de 29 de septiembre de 1988. (BOE 08/10/1988)

#### **Fase de proyecto**

- Artículo 19. Cumplimiento de la Norma en el Proyecto

#### **Fase de recepción de materiales de construcción**

- Artículo 21. Control de la recepción de materiales
- Anexo 4. Condiciones de los materiales
  - 4.1. Características básicas exigibles a los materiales
  - 4.2. Características básicas exigibles a los materiales específicamente acondicionantes acústicos
  - 4.3. Características básicas exigibles a las soluciones constructivas
  - 4.4. Presentación, medidas y tolerancias
  - 4.5. Garantía de las características
  - 4.6. Control, recepción y ensayos de los materiales
  - 4.7. Laboratorios de ensayo

#### **Fase de ejecución de elementos constructivos**

- Artículo 22. Control de la ejecución

### 3.8. INSTALACIONES

#### 3.8.1. INSTALACIONES DE PROTECCIÓN CONTRA INCENDIOS

**Reglamento de instalaciones de protección contra incendios (RIPCI-93)**

Aprobado por Real Decreto 1942/1993, de 5 de noviembre. (BOE 14/12/1993)

#### **Fase de recepción de equipos y materiales**

- Artículo 2
- Artículo 3
- Artículo 9

#### **Fase de ejecución de las instalaciones**

- Artículo 10

#### **Fase de recepción de las instalaciones**

- Artículo 18

**Reglamento de Prevención de Incendios de la Comunidad de Madrid (RPICM)**

Aprobado por Decreto 31/2003, de 13 de marzo. (BOCM 21/03/2003)

#### **Fase de proyecto**

- Artículo 61. Instalaciones de protección contra incendios. Ámbito de aplicación

#### Fase de ejecución de las instalaciones

- Artículo 62. Empresas instaladoras

### 3.9.2. INSTALACIONES TÉRMICAS

#### **Reglamento de instalaciones térmicas en los edificios (RITE)**

Aprobado por Real Decreto 1751/1998, de 31 de julio (BOE 05/08/1998), y modificado por Real Decreto 1218/2002, de 22 de noviembre. (BOE 03/12/2004)

#### Fase de proyecto

- Artículo 5. Proyectos de edificación de nueva planta
- Artículo 7. Proyecto, ejecución y recepción de las instalaciones
- ITE 07 - DOCUMENTACIÓN
  - ITE 07.1 INSTALACIONES DE NUEVA PLANTA
  - ITE 07.2 REFORMAS
  - APÉNDICE 07.1 Gula del contenido del proyecto

#### Fase de recepción de equipos y materiales

- ITE 04 - EQUIPOS Y MATERIALES
  - ITE 04.1 GENERALIDADES
  - ITE 04.2 TUBERÍAS Y ACCESORIOS
  - ITE 04.3 VÁLVULAS
  - ITE 04.4 CONDUCTOS Y ACCESORIOS
  - ITE 04.5 CHIMENEAS Y CONDUCTOS DE HUMOS
  - ITE 04.6 MATERIALES AISLANTES TÉRMICOS
  - ITE 04.7 UNIDADES DE TRATAMIENTO Y UNIDADES TERMINALES
  - ITE 04.8 FILTROS PARA AIRE
  - ITE 04.9 CALDERAS
  - ITE 04.10 QUEMADORES
  - ITE 04.11 EQUIPOS DE PRODUCCIÓN DE FRÍO
  - ITE 04.12 APARATOS DE REGULACIÓN Y CONTROL
  - ITE 04.13 EMISORES DE CALOR

#### Fase de ejecución de las instalaciones

- Artículo 7. Proyecto, ejecución y recepción de las instalaciones
- ITE 05 - MONTAJE
  - ITE 05.1 GENERALIDADES
  - ITE 05.2 TUBERÍAS, ACCESORIOS Y VÁLVULAS
  - ITE 05.3 CONDUCTOS Y ACCESORIOS

#### Fase de recepción de las instalaciones

- Artículo 7. Proyecto, ejecución y recepción de las instalaciones
- ITE 06 - PRUEBAS, PUESTA EN MARCHA Y RECEPCIÓN
  - ITE 06.1 GENERALIDADES
  - ITE 06.2 LIMPIEZA INTERIOR DE REDES DE DISTRIBUCIÓN
  - ITE 06.3 COMPROBACIÓN DE LA EJECUCIÓN
  - ITE 06.4 PRUEBAS
  - ITE 06.5 PUESTA EN MARCHA Y RECEPCIÓN
  - APÉNDICE 06.1 Modelo del certificado de la instalación

### 3.9.3. INSTALACIONES DE ELECTRICIDAD

#### **Reglamento Electrotécnico de Baja Tensión (REBT)**

Aprobado por Real Decreto 842/2002, de 2 de agosto. (BOE 18/09/2002)

#### Fase de proyecto

- ITC-BT-04. Documentación y puesta en servicio de las instalaciones
  - Proyecto
  - 2. Memoria Técnica de Diseño (MTD)
  - Modelos oficiales de MTD y certificado de instalación eléctrica para la Comunidad de Madrid, aprobados por Resolución de 14 de septiembre de 2004. (BOCM 13/02/2004)

#### Fase de recepción de equipos y materiales

- Artículo 6. Equipos y materiales
- ITC-BT-06. Materiales. Redes aéreas para distribución en baja tensión
- ITC-BT-07. Cables. Redes subterráneas para distribución en baja tensión



**Fase de recepción de las instalaciones**

- Artículo 18. Ejecución y puesta en servicio de las instalaciones
- ITC-BT-04. Documentación y puesta en servicio de las instalaciones
- ITC-BT-05. Verificaciones e inspecciones
- Procedimiento para la tramitación, puesta en servicio e inspección de las instalaciones eléctricas no industriales conectadas a una alimentación en baja tensión en la Comunidad de Madrid, aprobado por (Orden 9344/2003, de 1 de octubre. (BOCM 18/10/2003)

**3.9.4. INSTALACIONES DE GAS**

**Reglamento de instalaciones de gas en locales destinados a usos domésticos, colectivos o comerciales (RIG)**

Aprobado por Real Decreto 1853/1993, de 22 de octubre. (BOE 24/11/1993)

**Fase de proyecto**

- Artículo 4. Normas.

**Fase de recepción de equipos y materiales**

- Artículo 4. Normas.

**Fase de ejecución de las instalaciones**

- Artículo 4. Normas.

**Fase de recepción de las instalaciones**

- Artículo 12. Pruebas previas a la puesta en servicio de las instalaciones.
- Artículo 13. Puesta en disposición de servicio de la instalación.
- Artículo 14. Instalación, conexión y puesta en marcha de los aparatos a gas.
- ITC MI-IRG-09. Pruebas para la entrega de la instalación receptora
- ITC MI-IRG-10. Puesta en disposición de servicio
- ITC MI-IRG-11. Instalación, conexión y puesta en marcha de aparatos a gas

**Instrucción sobre documentación y puesta en servicio de las instalaciones receptoras de Gases Combustibles**

Aprobada por Orden Ministerial de 17 de diciembre de 1985. (BOE 09/01/1986)

**Fase de proyecto**

- ANEXO A. Instrucción sobre documentación y puesta en servicio de las instalaciones receptoras de gases combustibles
- 2. Instalaciones de gas que precisan proyecto para su ejecución

**Fase de recepción de las instalaciones**

- 3. Puesta en servicio de las instalaciones receptoras de gas que precisen proyecto.
- 4. Puesta en servicio de las instalaciones de gas que no precisen proyecto para su ejecución.

**3.9.5. INSTALACIONES DE FONTANERÍA**

**Normas Básicas para las Instalaciones Interiores de Suministro de Agua**

Aprobadas por Orden Ministerial de 9 de 12 de 1975. (BOE 13/01/1976)

**Fase de recepción de equipos y materiales**

- 6.3 Homologación

**Fase de recepción de las instalaciones**

- 6.1 Inspecciones
- 6.2 Prueba de las instalaciones

**Normas sobre documentación, tramitación y prescripciones técnicas de las instalaciones interiores de suministro de agua de la Comunidad de Madrid**

Aprobadas por Orden 2106/1994, de 11 de noviembre (BOCM 28/02/1995) y normas complementarias, aprobadas por Orden 1307/2002, de 3 de abril. (BOCM 11/04/2002)

**Fase de proyecto**

- Anexo I. Instalaciones interiores de suministro de agua, que necesitan proyecto específico.

**Fase de recepción de equipos y materiales**

- Artículo 2. Materiales utilizados en tuberías

**3.9.6. INSTALACIONES DE INFRAESTRUCTURAS DE TELECOMUNICACIÓN**

**Reglamento regulador de las infraestructuras comunes de telecomunicaciones para el acceso a los servicios de telecomunicación en el interior de los edificios y de la actividad de instalación de equipos y sistemas de telecomunicaciones (RICT).**

Aprobado por Real Decreto 401/2003, de 4 de abril. (BOE 14/05/2003)

**Fase de proyecto**

- Artículo 8. Proyecto técnico

**Fase de recepción de equipos y materiales**

- Artículo 10. Equipos y materiales utilizados para configurar las instalaciones

**Fase de ejecución de las instalaciones**

- Artículo 9. Ejecución del proyecto técnico

**Desarrollo del Reglamento regulador de las infraestructuras comunes de telecomunicaciones para el acceso a los servicios de telecomunicación en el interior de los edificios y la actividad de instalación de equipos y sistemas de telecomunicaciones**

Aprobado por Orden CTE/1296/2003, de 14 de mayo. (BOE 27/05/2003)

**Fase de proyecto**

- Artículo 2. Proyecto técnico
- Disposición adicional primera. Coordinación entre la presentación del Proyecto Técnico Arquitectónico y el de Infraestructura Común de Telecomunicaciones

**Fase de ejecución de las instalaciones**

- Artículo 3. Ejecución del proyecto técnico

**3.9.7. INSTALACIÓN DE APARATOS ELEVADORES**

**Disposiciones de aplicación de la Directiva del Parlamento Europeo y del Consejo 95/16/CE, sobre ascensores**

Aprobadas por Real Decreto 1314/1997 de 1 de agosto. (BOE 30/09/1997)

**Fase de recepción de equipos y materiales**

- Artículo 6. marcado «CE» y declaración «CE» de conformidad

**Fase de ejecución de las instalaciones**

- Artículo 6. marcado «CE» y declaración «CE» de conformidad

**Fase de recepción de las instalaciones**

- ANEXO VI. Control final

**4.- LISTADO MÍNIMO DE PRUEBAS DE LAS QUE SE DEBE DEJAR CONSTANCIA**

**4.1 CIMENTACIÓN**

**4.1.1 CIMENTACIONES DIRECTAS Y PROFUNDAS**

- Estudio Geotécnico.
- Análisis de las aguas cuando haya indicios de que éstas sean ácidas, salinas o de agresividad potencial.
- Control geométrico de replanteos y de niveles de cimentación. Fijación de tolerancias según DB SE C Seguridad Estructural Cimientos.
- Control de hormigón armado según EHE Instrucción de Hormigón Estructural y DB SE C Seguridad Estructural Cimientos.
- Control de fabricación y transporte del hormigón armado.

**4.1.2 ACONDICIONAMIENTO DEL TERRENO**

- **Excavación:**
  - Control de movimientos en la excavación.
  - Control del material de relleno y del grado de compacidad.
- **Gestión de agua:**
  - Control del nivel freático
  - Análisis de inestabilidades de las estructuras enterradas en el terreno por roturas hidráulicas.
- **Mejora o refuerzo del terreno:**
  - Control de las propiedades del terreno tras la mejora

- **Anclajes al terreno:**
  - Según norma UNE EN 1537:2001

## 4.2. ESTRUCTURAS DE HORMIGÓN ARMADO

### 4.2.1 CONTROL DE MATERIALES

- **Control de los componentes del hormigón según EHE, la Instrucción para la Recepción de Cementos, los Sellos de Control o Marcas de Calidad y el Pliego de Prescripciones Técnicas Particulares:**
  - Cemento
  - Agua de amasado
  - Áridos
  - Otros componentes (antes del inicio de la obra)
- **Control de calidad del hormigón según EHE y el Pliego de Prescripciones Técnicas Particulares:**
  - Resistencia
  - Consistencia
  - Durabilidad
- **Ensayos de control del hormigón:**
  - Modalidad 1: Control a nivel reducido
  - Modalidad 2: Control al 100 %
  - Modalidad 3: Control estadístico del hormigón
  - Ensayos de información complementaria (en los casos contemplados por la EHE en los artículos 72º y 75º y en 88.5, o cuando así se indique en el Pliego de Prescripciones Técnicas Particulares).
- **Control de calidad del acero:**
  - Control a nivel reducido:
    - Sólo para armaduras pasivas.
  - Control a nivel normal:
    - Se debe realizar tanto a armaduras activas como pasivas.
    - El único válido para hormigón pretensado.
    - Tanto para los productos certificados como para los que no lo sean, los resultados de control del acero deben ser conocidos antes del hormigonado.
  - Comprobación de soldabilidad:
    - En el caso de existir empalmes por soldadura
- **Otros controles:**
  - Control de dispositivos de anclaje y empalem de armaduras postesas.
  - Control de las vainas y accesorios para armaduras de pretensado.
  - Control de los equipos de tesado.
  - Control de los productos de inyección.

### 4.2.2 CONTROL DE LA EJECUCIÓN

- **Niveles de control de ejecución:**
  - Control de ejecución a **nivel reducido**:
    - Una inspección por cada lote en que se ha dividido la obra.
  - Control de recepción a **nivel normal**:
    - Existencia de control externo.
    - Dos inspecciones por cada lote en que se ha dividido la obra.
  - Control de ejecución a **nivel intenso**:
    - Sistema de calidad propio del constructor.
    - Existencia de control externo.
    - Tres inspecciones por lote en que se ha dividido la obra.
- **Fijación de tolerancias de ejecución**
- **Otros controles:**
  - Control del tesado de las armaduras activas.
  - Control de ejecución de la inyección.
  - Ensayos de información complementaria de la estructura (pruebas de carga y otros ensayos no destructivos)

## 4.3. ESTRUCTURAS DE ACERO

- **Control de calidad de la documentación del proyecto:**
  - El proyecto define y justifica la solución estructural aportada

- **Control de calidad de los materiales:**
  - Certificado de calidad del material.
  - Procedimiento de control mediante ensayos para materiales que presenten características no avaladas por el certificado de calidad.
  - Procedimiento de control mediante aplicación de normas o recomendaciones de prestigio reconocido para materiales singulares.
- **Control de calidad de la fabricación:**
  - Control de la documentación de taller según la documentación del proyecto, que incluirá:
    - Memoria de fabricación
    - Planos de taller
    - Plan de puntos de inspección
  - Control de calidad de la fabricación:
    - Orden de operaciones y utilización de herramientas adecuadas
    - Cualificación del personal
    - Sistema de trazado adecuado
- **Control de calidad de montaje:**
  - Control de calidad de la documentación de montaje:
    - Memoria de montaje
    - Planos de montaje
    - Plan de puntos de inspección
  - Control de calidad del montaje

#### 4.4. ESTRUCTURAS DE FÁBRICA

- **Recepción de materiales:**
  - Piezas:
    - Declaración del fabricante sobre la resistencia y la categoría (categoría I o categoría II) de las piezas.
  - Arenas
  - Cementos y cales
  - Morteros secos preparados y hormigones preparados
    - Comprobación de dosificación y resistencia
- **Control de fábrica:**
  - Tres categorías de ejecución:
    - Categoría A: piezas y mortero con certificación de especificaciones, fábrica con ensayos previos y control diario de ejecución.
    - Categoría B: piezas (salvo succión, retracción y expansión por humedad) y mortero con certificación de especificaciones y control diario de ejecución.
    - Categoría C: no cumple alguno de los requisitos de B.
- **Morteros y hormigones de relleno**
  - Control de dosificación, mezclado y puesta en obra
- **Armadura:**
  - Control de recepción y puesta en obra
- **Protección de fábricas en ejecución:**
  - Protección contra daños físicos
  - Protección de la coronación
  - Mantenimiento de la humedad
  - Protección contra heladas
  - Arriostramiento temporal
  - Limitación de la altura de ejecución por día

#### 4.5. ESTRUCTURAS DE MADERA

- **Suministro y recepción de los productos:**
  - Identificación del suministro con carácter general:
    - Nombre y dirección de la empresa suministradora y del aserradero o fábrica.
    - Fecha y cantidad del suministro
    - Certificado de origen y distintivo de calidad del producto
  - Identificación del suministro con carácter específico:
    - Madera aserrada:
      - a) Especie botánica y clase resistente.
      - b) Dimensiones nominales

- c) Contenido de humedad
- Tablero:
  - a) Tipo de tablero estructural.
  - b) Dimensiones nominales
- Elemento estructural de madera encolada:
  - a) Tipo de elemento estructural y clase resistente
  - b) Dimensiones nominales
  - c) Marcado
- Elementos realizados en taller:
  - a) Tipo de elemento estructural y declaración de capacidad portante, indicando condiciones de apoyo
  - b) Dimensiones nominales
- Madera y productos de la madera tratados con elementos protectores
  - a) Certificado del tratamiento: aplicador, especie de madera, protector empleado y nº de registro, método de aplicación, categoría del riesgo cubierto, fecha del tratamiento, precauciones frente a mecanizaciones posteriores e informaciones complementarias.
- Elementos mecánicos de fijación:
  - a) Tipo de fijación
  - b) Resistencia a tracción del acero
  - c) Protección frente a la corrosión
  - d) Dimensiones nominales
  - e) Declaración de valores característicos de resistencia a la aplastamiento y momento plástico para uniones madera-madera, madera-tablero y madera-acero.
- **Control de recepción en obra:**
  - Comprobaciones con carácter general:
    - Aspecto general del suministro
    - Identificación del producto
  - Comprobaciones con carácter específico:
    - Madera aserrada
      - a) Especie botánica
      - b) Clase resistente
      - c) Tolerancias en las dimensiones
      - d) Contenido de humedad
    - Tableros:
      - a) Propiedades de resistencia, rigidez y densidad
      - b) Tolerancias en las dimensiones
    - Elementos estructurales de madera laminada encolada:
      - a) Clase resistente
      - b) Tolerancias en las dimensiones
    - Otros elementos estructurales realizados en taller:
      - a) Tipo
      - b) Propiedades
      - c) Tolerancias dimensionales
      - d) Planeidad
      - e) Contraflechas
    - Madera y productos derivados de la madera tratados con productos protectores:
      - a) Certificación del tratamiento
    - Elementos mecánicos de fijación:
      - a) Certificación del material
      - b) Tratamiento de protección
  - Criterio de no aceptación del producto

#### 4.6. CERRAMIENTOS Y PARTICIONES

- **Control de calidad de la documentación del proyecto:**
  - El proyecto define y justifica la solución de aislamiento aportada.
- **Suministro y recepción de productos:**
  - Se comprobará la existencia de marcado CE.
- **Control de ejecución en obra:**
  - Ejecución de acuerdo a las especificaciones de proyecto.
  - Se prestará atención a los encuentros entre los diferentes elementos y, especialmente, a la ejecución de los posibles puentes térmicos integrados en los cerramientos.
  - Puesta en obra de aislantes térmicos (posición, dimensiones y tratamiento de puntos singulares)
  - Posición y garantía de continuidad en la colocación de la barrera de vapor.
  - Fijación de cercos de carpintería para garantizar la estanqueidad al paso del aire y el agua.

#### 4.7. SISTEMAS DE PROTECCIÓN FRENTE A LA HUMEDAD

- **Control de calidad de la documentación del proyecto:**
  - El proyecto define y justifica la solución de aislamiento aportada.
- **Suministro y recepción de productos:**
  - Se comprobará la existencia de marcado CE.
- **Control de ejecución en obra:**
  - Ejecución de acuerdo a las especificaciones de proyecto.
  - Todos los elementos se ajustarán a lo descrito en el DB HS Salubridad, en la sección HS 1 Protección frente a la Humedad.
  - Se realizarán pruebas de estanqueidad en la cubierta.

#### 4.8. INSTALACIONES TÉRMICAS

- **Control de calidad de la documentación del proyecto:**
  - El proyecto define y justifica la solución de aislamiento aportada, justificando de manera expresa el cumplimiento del Reglamento de Instalaciones Térmicas (RITE).
- **Suministro y recepción de productos:**
  - Se comprobará la existencia de marcado CE.
- **Control de ejecución en obra:**
  - Ejecución de acuerdo a las especificaciones de proyecto.
  - Montaje de tubería y pasatubos según especificaciones.
  - Características y montaje de los conductos de evacuación de humos.
  - Características y montaje de las calderas.
  - Características y montaje de los terminales.
  - Características y montaje de los termostatos.
  - Pruebas parciales de estanqueidad de zonas ocultas. La presión de prueba no debe variar en, al menos, 4 horas.
  - Prueba final de estanqueidad (caldera conexas y conectada a la red de fontanería). La presión de prueba no debe variar en, al menos, 4 horas.

#### 4.9. INSTALACIONES DE CLIMATIZACIÓN

- **Control de calidad de la documentación del proyecto:**
  - El proyecto define y justifica la solución de climatización aportada.
- **Suministro y recepción de productos:**
  - Se comprobará la existencia de marcado CE.
- **Control de ejecución en obra:**
  - Ejecución de acuerdo a las especificaciones de proyecto.
  - Replanteo y ubicación de máquinas.
  - Replanteo y trazado de tuberías y conductos.
  - Verificar características de climatizadores, fan-coils y enfriadora.
  - Comprobar montaje de tuberías y conductos, así como alineación y distancia entre soportes.
  - Verificar características y montaje de los elementos de control.
  - Pruebas de presión hidráulica.
  - Aislamiento en tuberías, comprobación de espesores y características del material de aislamiento.
  - Prueba de redes de desagüe de climatizadores y fan-coils.
  - Conexión a cuadros eléctricos.
  - Pruebas de funcionamiento (hidráulica y aire).
  - Pruebas de funcionamiento eléctrico.

#### 4.10. INSTALACIONES ELÉCTRICAS

- **Control de calidad de la documentación del proyecto:**
  - El proyecto define y justifica la solución eléctrica aportada, justificando de manera expresa el cumplimiento del Reglamento Electrotécnico de Baja Tensión y de las Instrucciones Técnicas Complementarias.
- **Suministro y recepción de productos:**
  - Se comprobará la existencia de marcado CE.
- **Control de ejecución en obra:**

- Ejecución de acuerdo a las especificaciones de proyecto.
- Verificar características de caja transformador: tabiquería, cimentación-apoyos, tierras, etc.
- Trazado y montajes de líneas repartidoras: sección del cable y montaje de bandejas y soportes.
- Situación de puntos y mecanismos.
- Trazado de rozas y cajas en instalación empotrada.
- Sujeción de cables y señalización de circuitos.
- Características y situación de equipos de alumbrado y de mecanismos (marca, modelo y potencia).
- Montaje de mecanismos (verificación de fijación y nivelación)
- Verificar la situación de los cuadros y del montaje de la red de voz y datos.
- Control de troncales y de mecanismos de la red de voz y datos.
- Cuadros generales:
  - Aspecto exterior e interior.
  - Dimensiones.
  - Características técnicas de los componentes del cuadro (interruptores, automáticos, diferenciales, relés, etc.)
  - Fijación de elementos y conexionado.
- Identificación y señalización o etiquetado de circuitos y sus protecciones.
- Conexionado de circuitos exteriores a cuadros.
- Pruebas de funcionamiento:
  - Comprobación de la resistencia de la red de tierra.
  - Disparo de automáticos.
  - Encendido de alumbrado.
  - Circuito de fuerza.
  - Comprobación del resto de circuitos de la instalación terminada.

#### 4.11. INSTALACIONES DE EXTRACCIÓN

- **Control de calidad de la documentación del proyecto:**
  - El proyecto define y justifica la solución de extracción aportada.
- **Suministro y recepción de productos:**
  - Se comprobará la existencia de marcado CE.
- **Control de ejecución en obra:**
  - Ejecución de acuerdo a las especificaciones de proyecto.
  - Comprobación de ventiladores, características y ubicación.
  - Comprobación de montaje de conductos y rejillas.
  - Pruebas de estanqueidad de uniones de conductos.
  - Prueba de medición de aire.
  - Pruebas añadidas a realizar en el sistema de extracción de garajes:
    - Ubicación de central de detección de CO en el sistema de extracción de los garajes.
    - Comprobación de montaje y accionamiento ante la presencia de humo.
  - Pruebas y puesta en marcha (manual y automática).

#### 4.12. INSTALACIONES DE FONTANERÍA

- **Control de calidad de la documentación del proyecto:**
  - El proyecto define y justifica la solución de fontanería aportada.
- **Suministro y recepción de productos:**
  - Se comprobará la existencia de marcado CE.
- **Control de ejecución en obra:**
  - Ejecución de acuerdo a las especificaciones de proyecto.
  - Punto de conexión con la red general y acometida
  - Instalación general interior: características de tuberías y de valvulería.
  - Protección y aislamiento de tuberías tanto empotradas como vistas.
  - Pruebas de las instalaciones:
    - Prueba de resistencia mecánica y estanqueidad parcial. La presión de prueba no debe variar en, al menos, 4 horas.
    - Prueba de estanqueidad y de resistencia mecánica global. La presión de prueba no debe variar en, al menos, 4 horas.
    - Pruebas particulares en las instalaciones de Agua Caliente Sanitaria:
      - a) Medición de caudal y temperatura en los puntos de agua
      - b) Obtención del caudal exigido a la temperatura fijada una vez abiertos los grifos estimados en funcionamiento simultáneo.
      - c) Tiempo de salida del agua a la temperatura de funcionamiento.
      - d) Medición de temperaturas en la red.

- e) Con el acumulador a régimen, comprobación de las temperaturas del mismo en su salida y en los grifos.
- Identificación de aparatos sanitarios y grifería.
- Colocación de aparatos sanitarios (se comprobará la nivelación, la sujeción y la conexión).
- Funcionamiento de aparatos sanitarios y griferías (se comprobará la grifería, las cisternas y el funcionamiento de los desagües).
- Prueba final de toda la instalación durante 24 horas.

#### 4.13. INSTALACIONES DE GAS

- **Control de calidad de la documentación del proyecto:**
  - El proyecto define y justifica la solución de gas aportada.
- **Suministro y recepción de productos:**
  - Se comprobará la existencia de marcado CE.
- **Control de ejecución en obra:**
  - Ejecución de acuerdo a las especificaciones de proyecto.
  - Tubería de acometida al armario de regulación (diámetro y estanqueidad).
  - Pasos de muros y forjados (colocación de pasatubos y vainas).
  - Verificación del armario de contadores (dimensiones, ventilación, etc.).
  - Distribución interior tubería.
  - Distribución exterior tubería.
  - Valvulería y características de montaje.
  - Prueba de estanqueidad y resistencia mecánica.

#### 4.14. INSTALACIONES DE PROTECCIÓN CONTRA INCENDIOS

- **Control de calidad de la documentación del proyecto:**
  - El proyecto define y justifica la solución de protección contra incendios aportada, justificando de manera expresa el cumplimiento del Documento Básico DB SI Seguridad en Caso de Incendio.
- **Suministro y recepción de productos:**
  - Se comprobará la existencia de marcado CE.
  - Los productos se ajustarán a las especificaciones del proyecto que aplicará lo recogido en el REAL DECRETO 312/2005, de 18 de marzo, por el que se aprueba la clasificación de los productos de construcción y de los elementos constructivos en función de sus propiedades de reacción y de resistencia frente al fuego.
- **Control de ejecución en obra:**
  - Ejecución de acuerdo a las especificaciones de proyecto.
  - Verificación de los datos de la central de detección de incendios.
  - Comprobar características de detectores, pulsadores y elementos de la instalación, así como su ubicación y montaje.
  - Comprobar instalación y trazado de líneas eléctricas, comprobando su alineación y sujeción.
  - Verificar la red de tuberías de alimentación a los equipos de manguera y sprinklers: características y montaje.
  - Comprobar equipos de mangueras y sprinklers: características, ubicación y montaje.
  - Prueba hidráulica de la red de mangueras y sprinklers.
  - Prueba de funcionamiento de los detectores y de la central.
  - Comprobar funcionamiento del bus de comunicación con el puesto central.

#### 4.15. INSTALACIONES DE A.C.S. CON PANELES SOLARES

- **Control de calidad de la documentación del proyecto:**
  - El proyecto define y justifica la solución de generación de agua caliente sanitaria (ACS) con paneles solares.
- **Suministro y recepción de productos:**
  - Se comprobará la existencia de marcado CE.
- **Control de ejecución en obra:**
  - Ejecución de acuerdo a las especificaciones de proyecto.
  - La instalación se ajustará a lo descrito en la Sección HE 4 Contribución Solar Mínima de Agua Caliente Sanitaria.



## 4.4. INSTRUCCIONES DE USO Y MANTENIMIENTO

### 1.- MEMORIA DE CALIDADES Y PROCESOS CONSTRUCTIVOS

Las calidades de los materiales y procesos constructivos y las medidas para conseguirlas, quedan definidas en la medida que les corresponde en los diferentes documentos que integran el presente Proyecto.

### 2.- INSTRUCCIONES SOBRE USO, CONSERVACIÓN Y MANTENIMIENTO DEL EDIFICIO

#### 1.-Introducción

Los edificios, tanto en su conjunto como para cada uno de sus componentes, deben tener un uso y un mantenimiento adecuados. Por esta razón, sus propietarios y usuarios deben conocer las características generales del edificio y las de sus diferentes partes.

Un edificio en buen estado ha de ser seguro. Es preciso evitar riesgos que puedan afectar a sus habitantes. Los edificios a medida que envejecen presentan peligros tales como el simple accidente doméstico, el escape de gas, la descarga eléctrica o el desprendimiento de una parte de la fachada. Un edificio en buen estado de conservación elimina peligros y aumenta la seguridad.

Un edificio bien conservado dura más, envejece más dignamente y permite disfrutarlo más años. Al mismo tiempo, con un mantenimiento periódico, se evitan los fuertes gastos que habría que efectuar si, de repente, fuera necesario hacer reparaciones importantes originadas por un pequeño problema que se haya ido agravando con el tiempo. Tener los edificios en buen estado trae cuenta a sus propietarios.

El aislamiento térmico y el buen funcionamiento de las instalaciones de electricidad, gas, calefacción o aire acondicionado permite un importante ahorro energético. En estas condiciones, los aparatos funcionan bien consumen adecuada energía y con ello se colabora a la conservación del medio ambiente.

Un edificio será confortable si es posible contar con las máximas prestaciones de todas sus partes e instalaciones, lo cual producirá un nivel óptimo de confort en un ambiente de temperatura y humedad adecuadas, adecuado aislamiento acústico y óptima iluminación y ventilación.

En resumen, un edificio en buen estado de conservación proporciona calidad de vida a sus usuarios.

#### 2.- Los elementos del edificio

Los edificios son complejos. Se han proyectado para dar respuesta a las necesidades de la vida diaria. Cada elemento tiene una misión específica y debe cumplirla siempre.

La estructura soporta el peso del edificio. Está compuesta de elementos horizontales (forjados), verticales (pilares, soportes, muros) y enterrados (cimientos). Los forjados no sólo soportan su propio peso, sino también el de los tabiques, pavimentos, muebles y personas. Los pilares, soportes y muros reciben el peso de los forjados y transmiten toda la carga a los cimientos y éstos al terreno.

Las fachadas forman el cerramiento del edificio y lo protegen de los agentes climatológicos y del ruido exterior. Por una parte proporcionan intimidad, pero a la vez permiten la relación con el exterior a través de sus huecos tales como ventanas, puertas y balcones.

La cubierta, al igual que las fachadas, protege de los agentes atmosféricos y aísla de las temperaturas extremas. Existen dos tipos de cubierta: las planas o azoteas, y las inclinadas o tejados.

Los paramentos interiores conforman el edificio en diferentes espacios para permitir la realización de diferentes actividades. Todos ellos poseen unos determinados acabados que confieren calidad y confort a los espacios interiores del edificio.

Las instalaciones son el equipamiento y la maquinaria que permiten la existencia de servicios para los usuarios del edificio y mediante ellos se obtiene el nivel de confort requerido por los usuarios para las funciones a realizar en el mismo.

### 3.- Estructura del edificio: Cimentación

#### INSTRUCCIONES DE USO

##### Modificación de cargas

- Debe evitarse cualquier tipo de cambio en el sistema de carga de las diferentes partes del edificio. Si desea introducir modificaciones, o cualquier cambio de uso dentro del edificio es imprescindible consultar a un Arquitecto.

##### Lesiones

- Las lesiones (grietas, desplomes) en la cimentación no son apreciables directamente y se detectan a partir de las que aparecen en otros elementos constructivos (paredes, techos, etc.). En estos casos hace falta que un Arquitecto realice un informe sobre las lesiones detectadas, determine su gravedad y, si es el caso, la necesidad de intervención.

- Las alteraciones de importancia efectuadas en los terrenos próximos, como son nuevas construcciones, realización de pozos, túneles, vías, carreteras o rellenos de tierras pueden afectar a la cimentación del edificio. Si durante la realización de los trabajos se detectan lesiones, deberán estudiarse y, si es el caso, se podrá exigir su reparación.

- Las corrientes subterráneas de agua naturales y las fugas de conducciones de agua o de desagües pueden ser causa de alteraciones del terreno y de descalces de la cimentación. Estos descalces pueden producir un asentamiento de la zona afectada que puede transformarse en deterioros importantes en el resto de la estructura. Por esta razón, es primordial eliminar rápidamente cualquier tipo de humedad proveniente del subsuelo.

- Después de fuertes lluvias se observarán las posibles humedades y el buen funcionamiento de las perforaciones de drenaje y desagüe.

#### NORMAS DE MANTENIMIENTO

Inspeccionar	Cada 2 años	Comprobación del estado general y funcionamiento de los conductos de drenaje y de desagüe.
	Cada 10 años	Inspección de los muros de contención. Inspección general de los elementos que conforman la cimentación.

### 4.- Estructura del edificio: Estructura vertical (Muros resistentes y pilares)

#### INSTRUCCIONES DE USO

##### Uso

- Las humedades persistentes en los elementos estructurales tienen un efecto nefasto sobre la conservación de la estructura.

- Si se tienen que colgar objetos (cuadros, estanterías, muebles o luminarias) en los elementos estructurales se deben utilizar tacos y tornillos adecuados para el material de base.

##### Modificaciones

- Los elementos que forman parte de la estructura del edificio, paredes de carga incluidas, no se pueden alterar sin el control de un Arquitecto. Esta prescripción incluye la realización de rozas en las paredes de carga y la abertura de pasos para la redistribución de espacios interiores.

Lesiones

- Durante la vida útil del edificio pueden aparecer síntomas de lesiones en la estructura o en elementos en contacto con ella. En general estos defectos pueden tener carácter grave. En estos casos es necesario que un Arquitecto analice las lesiones detectadas, determine su importancia y, si es el caso, decida la necesidad de una intervención.

Relación orientativa de síntomas de lesiones con posible repercusión sobre la estructura:

- Deformaciones: desplomes de paredes, fachadas y pilares.
- Fisuras y grietas: en paredes, fachadas y pilares.
- Desconchados en las esquinas de los ladrillos cerámicos.
- Desconchados en el revestimiento de hormigón.
- Aparición de manchas de óxido en elementos de hormigón armado.
- Piezas de piedra fracturadas o con grietas verticales.
- Pequeños orificios en la madera que desprenden un polvo amarillento.
- Humedades en las zonas donde se empotran las vigas en las paredes.
- Reblandecimiento de las fibras de la madera.

- Las juntas de dilatación, aunque sean elementos que en muchas ocasiones no son visibles, cumplen una importante misión en el edificio: la de absorber los movimientos provocados por los cambios térmicos que sufre la estructura y evitar lesiones en otros elementos del edificio. Es por esta razón que un mal funcionamiento de estos elementos provocará problemas en otros puntos del edificio y, como medida preventiva, necesitan ser inspeccionados periódicamente por un Arquitecto.

- Las lesiones que se produzcan por un mal funcionamiento de las juntas estructurales, se verán reflejadas en forma de grietas en la estructura, los cerramientos y los forjados.

NORMAS DE MANTENIMIENTO

Inspeccionar	Cada 2 años	Revisión de los puntos de la estructura vertical de madera con riesgo de humedad.
	Cada 10 años	Revisión total de los elementos de la estructura vertical. Control de la aparición de fisuras, grietas y alteraciones ocasionadas por los agentes atmosféricos sobre la piedra de los pilares. Inspección del recubrimiento de hormigón de las barras de acero. Se controlará la aparición de fisuras. Inspección del estado de las juntas, aparición de fisuras, grietas y desconchados en las paredes de bloques de hormigón ligero. Inspección del estado de las juntas y la aparición de fisuras y grietas en las paredes de bloques de mortero. Control del estado de las juntas y la aparición de fisuras y grietas en las paredes y pilares de cerámica. Control de la aparición de fisuras, grietas y alteraciones ocasionadas por los agentes atmosféricos sobre la piedra de los muros.
Renovar	Cada 2 años	Renovación de la protección de la madera exterior de la estructura vertical.
	Cada 5 años	Renovación de las juntas estructurales en las zonas de sellado deteriorado.
	Cada 10 años	Renovación del tratamiento de la madera de la estructura vertical contra los insectos y hongos.

**5.- Estructura del edificio: Estructura horizontal (forjados de piso y de cubierta)**

INSTRUCCIONES DE USO

Uso

## PROYECTO BÁSICO Y DE EJECUCIÓN. REFORMA DE CUBIERTA EN EL PABELLÓN SAN LÁZARO. TOLEDO.

- En general, deben colocarse los muebles de gran peso o que contienen materiales de gran peso, como es el caso de armarios y librerías cerca de pilares o paredes de carga.

- En los forjados deben colgarse los objetos (luminarias) con tacos y tornillos adecuados para el material de base.

### Modificaciones

- La estructura tiene una resistencia limitada: ha sido dimensionada para aguantar su propio peso y los pesos añadidos de personas, muebles y electrodomésticos. Si se cambia el tipo de uso del edificio, por ejemplo almacén, la estructura se sobrecargará y se sobrepasarán los límites de seguridad.

### Lesiones

- Con el paso del tiempo es posible que aparezca algún tipo de lesión detectable desde la parte inferior del techo. Si aparece alguno de los síntomas siguientes se recomienda que realice una consulta a un Arquitecto.

Relación orientativa de síntomas de lesiones con posible repercusión sobre la estructura:

- Deformaciones: abombamientos en techos, baldosas del pavimento desencajadas, puertas o ventanas que no ajustan.

- Fisuras y grietas: en techos, suelos, vigas y dinteles de puertas, balcones y ventanas que no ajustan.

- Desconchados en el revestimiento de hormigón.

- Manchas de óxido en elementos de hormigón.

### Uso

- Al igual que el resto del edificio, la cubierta tiene su propia estructura con una resistencia limitada al uso para el cual está diseñada.

### Modificaciones

- Siempre que quiera modificar el uso de la cubierta (sobre todo en cubiertas planas) debe consultarlo a un Arquitecto.

### Lesiones

- Con el paso del tiempo es posible que aparezca algún tipo de lesión detectable desde la parte inferior de la cubierta, aunque en muchos casos ésta no será visible. Por ello es conveniente respetar los plazos de revisión de los diferentes elementos. Si aparece alguno de los síntomas siguientes se recomienda que realice una consulta a un Arquitecto.

Relación orientativa de síntomas de lesiones con posible repercusión sobre la estructura de la cubierta:

- Manchas de humedad en los pisos bajo cubierta.

- Deformaciones: abombamientos en techos, tejas desencajadas.

- Fisuras y grietas: en techos, aleros, vigas, pavimentos y elementos salientes de la cubierta.

- Manchas de óxido en elementos metálicos.

- Pequeños agujeros en la madera que desprenden un polvo amarillento.

- Humedades en las zonas donde se empotran las vigas en las paredes.

- Reblandecimiento de las fibras de la madera.

- Desconchados en el revestimiento de hormigón.

- Manchas de óxido en elementos de hormigón.

## NORMAS DE MANTENIMIENTO

Inspeccionar	Cada 2 años	Revisión de los elementos de madera de la estructura horizontal y de la cubierta.
	Cada 5 años	Inspección general de la estructura resistente y del espacio bajo cubierta. Control del estado de las juntas y la aparición de fisuras y grietas en los tabiquillos palomeros y las soleras. Control de aparición de lesiones en los elementos de hormigón de la estructura de la cubierta.
	Cada 10 años	Control de aparición de lesiones, como fisuras y grietas, en las bóvedas tabicadas.

		Revisión general de los elementos portantes horizontales. Control de aparición de lesiones en los elementos de hormigón de la estructura horizontal. Revisión del revestimiento de protección contra incendios de los perfiles de acero de la estructura horizontal
Renovar	Cada 2 años	Renovación de la protección de la madera exterior de la estructura horizontal y de la cubierta.
	Cada 3 años	Repintado de la protección de los elementos metálicos accesibles de la estructura horizontal y de la cubierta.
	Cada 10 años	Repintado de la pintura resistente al fuego de los elementos de acero de la cubierta con un producto similar y con un grosor correspondiente al tiempo de protección exigido por la normativa contra incendios. Repintado de la pintura resistente al fuego de la estructura horizontal con un producto similar y con un grosor correspondiente al tiempo de protección exigido por la normativa contra incendios. Renovación del tratamiento de la madera de la estructura horizontal y de la cubierta contra los insectos y hongos.

## 10.- Cubierta

### INSTRUCCIONES DE USO

Las cubiertas deben mantenerse limpias y sin hierbas, especialmente los sumideros, canales y limahoyas. Se debe procurar, siempre que sea posible, no pisar las cubiertas en pendiente. Cuando se transite por ellas hay que tener mucho cuidado de no producir desperfectos.

Las cubiertas en pendiente serán accesibles sólo para su conservación. El personal encargado del trabajo irá provisto de cinturón de seguridad que se sujetará a dos ganchos de servicio o a puntos fijos de la cubierta. Es recomendable que los operarios lleven zapatos con suela blanda y antideslizante. No se transitará sobre las cubiertas si están mojadas.

Si en la cubierta se instalan nuevas antenas, equipos de aire acondicionado o, en general, aparatos que requieran ser fijados, la sujeción no puede afectar a la impermeabilización. Tampoco se deben utilizar como puntos de anclaje de tensores, mástiles y similares, las barandillas metálicas o de obra, ni conductos de evacuación de humos existentes, salvo que un técnico especializado lo autorice. Si estas nuevas instalaciones necesitan un mantenimiento periódico, se deberá prever en su entorno las protecciones adecuadas.

En el caso de que se observen humedades en los pisos bajo cubierta, éstas humedades deberán controlarse, ya que pueden tener un efecto negativo sobre los elementos estructurales.

El musgo y los hongos se eliminarán con un cepillo y si es necesario se aplicará un fungicida.

Los trabajos de reparación se realizarán siempre retirando la parte dañada para no sobrecargar la estructura.

Por lo que respecta a las placas de fibrocemento, durante la vida del edificio se evitará dar golpes que puedan provocar roturas a las piezas. Si la superficie se empieza a ennegrecer y a erosionar es conveniente fijar las fibras de amianto con un barniz específico para evitar que se desprendan fibras.

Las cubiertas planas deben mantenerse limpias y sin hierbas, especialmente los sumideros, canales y limahoyas. Es preferible no colocar jardineras cerca de los desagües o bien que estén elevadas del suelo para permitir el paso del agua.

Este tipo de cubierta sólo debe utilizarse para el uso que haya sido proyectada. En este sentido, se evitará el almacenamiento de materiales, muebles, etc., y el vertido de productos químicos agresivos como son los aceites, disolventes o lejías.

Si en la cubierta se instalan nuevas antenas, equipos de aire acondicionado o, en general, aparatos que requieran ser fijados, la sujeción no debe afectar a la impermeabilización.

Tampoco deben utilizarse como puntos de anclaje de tensores, mástiles y similares, las barandillas metálicas o de obra, ni los conductos de evacuación de humos existentes, salvo que un Arquitecto lo autorice. Si estas nuevas instalaciones precisan un mantenimiento periódico, se preverán en su entorno las protecciones adecuadas.

En el caso de que se observen humedades en los pisos bajo cubierta, éstas humedades deberán controlarse, ya que pueden tener un efecto negativo sobre los elementos estructurales.

Debe procurarse, siempre que sea posible, no caminar por encima de las cubiertas planas no transitables. Cuando sea necesario pisarlas hay que tener mucho cuidado de no producir desperfectos. El personal de inspección, conservación o reparación estará provisto de zapatos de suela blanda.

La capa de grava evita el deterioro del aislamiento térmico por los rayos ultravioletas del sol. Los trabajos de reparación se realizarán siempre sin que la grava retirada sobrecargue la estructura.

Si el aislamiento térmico se moja, pierde su efectividad. Por lo tanto, debe evitarse cualquier tipo de humedad que lo pueda afectar. Igual que ocurre con las fachadas, la falta de aislamiento térmico puede ser la causa de la existencia de humedades de condensación. Si aparecen consulte a un Arquitecto.

#### NORMAS DE MANTENIMIENTO

Inspeccionar	Cada año	Eliminación de la vegetación que crece entre la grava, se pueden utilizar productos herbicidas. Comprobación de la estanquidad de las juntas de dilatación de la cubierta plana. Comprobación del estado de la protección superficial de la plancha metálica e inspección de sus anclajes y del solape entre las piezas.
	Cada 2 años	Comprobación de la correcta alineación y estabilidad de las losas flotantes de la cubierta plana. Comprobación de la perfecta cubrición del aislamiento térmico por parte de la capa protectora de grava. Inspección de las placas de fibrocemento, de sus elementos de sujeción y del solape entre placas.
	Cada 3 años	Inspección de los acabados de la cubierta plana
	Cada 5 años	Inspección de los anclajes y fijaciones de los elementos sujetos a la cubierta, como antenas, pararrayos, etc., reparándolos si es necesario.
Limpiar	Cada 10 años	Limpieza de posibles acumulaciones de hongos, musgo y plantas en la cubierta.
Renovar	Cada 6 meses	Revisión de las piezas de pizarra y de los clavos de sujeción.
	Cada 3 años	Substitución de las juntas de dilatación de la cubierta plana.
	Cada 10 años	Substitución de la lámina bituminosa de oxiplato, betún modificado o alquitrán modificado. Aplicación de fungicida a las cubiertas. Substitución de las pastas bituminosas.
	Cada 15 años	Substitución de la lámina de polietileno, caucho sintético de polietileno, de caucho-butilo o de PVC.
	Cada 20 años	Substitución de las placas de fibrocemento y de sus elementos de sujeción. Substitución total de las baldosas.

#### 15.- Instalaciones: Red de Evacuación

##### INSTRUCCIONES DE USO

La red de saneamiento se compone básicamente de elementos y conductos de desagüe de los aparatos de las edificios y de algunos recintos del edificio, que conectan con la red de saneamiento

vertical (bajantes) y con los albañales, arquetas, colectores, etc., hasta la red del municipio u otro sistema autorizado.

Actualmente, en la mayoría de edificios, hay una sola red de saneamiento para evacuar conjuntamente tanto las aguas fecales o negras como las aguas pluviales. La tendencia es separar la red de aguas pluviales por una parte y, por la otra, la red de aguas negras. Si se diversifican las redes de los municipios se producirán importantes ahorros en depuración de aguas.

En la red de saneamiento es muy importante conservar la instalación limpia y libre de depósitos. Se puede conseguir con un mantenimiento reducido basado en una utilización adecuada en unos correctos hábitos higiénicos por parte de los usuarios.

La red de evacuación de agua, en especial el inodoro, no puede utilizarse como vertedero de basuras. No se pueden tirar plásticos, algodones, gomas, compresas, hojas de afeitado, bastoncillos, etc.

Las sustancias y elementos anteriores, por sí mismos o combinados, pueden taponar e incluso destruir por procedimientos físicos o reacciones químicas las conducciones y/o sus elementos, produciendo rebosamientos malolientes como fugas, manchas, etc.

Deben revisarse con frecuencia los sifones de los sumideros y comprobar que no les falte agua, para evitar que los olores de la red salgan al exterior.

Para desatascar los conductos no se pueden utilizar ácidos o productos que perjudiquen los desagües. Se utilizarán siempre detergentes biodegradables para evitar la creación de espumas que petrifiquen dentro de los sifones y de las arquetas del edificio. Tampoco se verterán aguas que contengan aceites, colorantes permanentes o sustancias tóxicas. Como ejemplo, un solo litro de aceite mineral contamina 10.000 litros de agua.

Cualquier modificación en la instalación o en las condiciones de uso que puedan alterar el normal funcionamiento será realizada mediante un estudio previo y bajo la dirección de un Arquitecto.

Las posibles fugas se localizarán y repararán lo más rápido posible.

Durante la vida del edificio se evitará dar golpes que puedan provocar roturas a las piezas de fibrocemento.

No deben conectarse a la fosa séptica los desagües de piscinas, rebosaderos o aljibes.

La extracción de lodos se realizará periódicamente, de acuerdo con las características específicas de la depuradora y bajo supervisión del Servicio Técnico. Antes de entrar o asomarse, deberá comprobarse que no haya acumulación de gases combustibles (metano) o gases tóxicos (monóxido de carbono). Todas las operaciones nunca las hará una persona sola.

#### NORMAS DE MANTENIMIENTO

Inspeccionar	Cada año	Revisión del estado de los canalones y sumideros. Revisión del buen funcionamiento de la bomba de la cámara de bombeo.
	Cada 2 años	Inspección de los anclajes de la red horizontal colgada del forjado. Inspección de los anclajes de la red vertical vista.
	Cada 3 años	Inspección del estado de los bajantes. Inspección de los albañales.
Limpiar	Cada mes	Vertido de agua caliente por los desagües.
	Cada 6 meses	Limpieza de los canalones y sumideros de la cubierta.
	Cada año	Limpieza de las fosas sépticas y los pozos de decantación y digestión, según el uso del edificio y el dimensionado de las instalaciones. Limpieza de la cámara de bombeo, según el uso del edificio y el dimensionado de las instalaciones.
	Cada 3 años	Limpieza de las arquetas a pie de bajante, las arquetas de paso y las arquetas sifónicas.

### **3.- NORMAS DE ACTUACIÓN EN CASO DE SINIESTRO O EN SITUACIONES DE EMERGENCIA**

Los usuarios de los edificios deben conocer cual ha de ser su comportamiento si se produce una emergencia. El hecho de actuar correctamente con rapidez y eficacia en muchos casos puede evitar accidentes y peligros innecesarios.

A continuación se expresan las normas de actuación más recomendables ante la aparición de diez diferentes situaciones de emergencia.

#### **1.- Incendio**

##### MEDIDAS DE PREVENCIÓN

- Evite guardar dentro de casa materias inflamables o explosivas como gasolina, petardos o disolventes.
- Limpie el hollín de la chimenea periódicamente porque es muy inflamable.
- No acerque productos inflamables al fuego ni los emplee para encenderlo.
- No haga bricolaje con la electricidad. Puede provocar sobrecalentamientos, cortocircuitos e incendios.
- Evite fumar cigarrillos en la cama, ya que en caso de sobrevenir el sueño, puede provocar un incendio.
  - Se debe disponer siempre de un extintor en casa, adecuado al tipo de fuego que se pueda producir.

##### ACTUACIONES UNA VEZ DECLARADO EL INCENDIO

- Se deben desconectar los aparatos eléctricos y la antena de televisión en caso de tormenta.
- Avise rápidamente a los ocupantes de la casa y telefonee a los bomberos.
- Cierre todas las puertas y ventanas que sea posible para separarse del fuego y evitar la existencia de corrientes de aire. Moje y tape las entradas de humo con ropa o toallas mojadas.
- Si existe instalación de gas, cierre la llave de paso inmediatamente, y si hay alguna bombona de gas butano, aléjela de los focos del incendio.
- Cuando se evacua un edificio, no se deben coger pertenencias y sobre todo no regresar a buscarlas en tanto no haya pasado la situación de emergencia.
- Si el incendio se ha producido en un piso superior, por regla general se puede proceder a la evacuación.
- Nunca debe utilizarse el ascensor.
- Si el fuego es exterior al edificio y en la escalera hay humo, no se debe salir del edificio, se deben cubrir las rendijas de la puerta con trapos mojados, abrir la ventana y dar señales de presencia.
- Si se intenta salir de un lugar, antes de abrir una puerta, debe tocarla con la mano. Si está caliente, no la abra.
- Si la salida pasa por lugares con humo, hay que agacharse, ya que en las zonas bajas hay más oxígeno y menos gases tóxicos. Se debe caminar en cuclillas, contener la respiración en la medida de lo posible y cerrar los ojos tanto como se pueda.
- Excepto en casos en que sea imposible salir, la evacuación debe realizarse hacia abajo, nunca hacia arriba.

#### **2.- Gran nevada**

- Compruebe que las ventilaciones no quedan obstruidas.
- No lance la nieve de la cubierta del edificio a la calle. Deshágala con sal o potasa.
- Pliegue o desmonte los toldos.

#### **3.- Pedrisco**

- Evite que los canalones y los sumideros queden obturados.
- Pliegue o desmonte los toldos.



#### **4.- Vendaval**

- Cierre puertas y ventanas
- Recoja y sujete las persianas
- Retire de los lugares expuestos al viento las macetas u otros objetos que puedan caer al exterior.
- Pliegue o desmonte los toldos.
- Después del temporal, revise la cubierta para ver si hay tejas o piezas desprendidas con peligro de caída.

#### **5.- Tormenta**

- Cierre puertas y ventanas
- Recoja y sujete las persianas
- Pliegue o desmonte los toldos.
- Cuando acabe la tormenta revise el pararrayos y compruebe las conexiones.

#### **6.- Inundación**

- Tapone puertas que accedan a la calle.
- Ocupe las partes altas de la casa.
- Desconecte la instalación eléctrica.
- No frene el paso del agua con barreras y parapetos, ya que puede provocar daños en la estructura.

#### **7.- Explosión**

- Cierre la llave de paso de la instalación de gas.
- Desconecte la instalación eléctrica.

#### **8.- Escape de gas sin fuego**

- Cierre la llave de paso de la instalación de gas.
- Cree agujeros de ventilación, inferiores si es gas butano, superiores si es gas natural.
- Abra puertas y ventanas para ventilar rápidamente las dependencias afectadas.
- No produzca chispas como consecuencia del encendido de cerillas o encendedores.
- No produzca chispas por accionar interruptores eléctricos.
- Avise a un técnico autorizado o al servicio de urgencias de la compañía suministradora.

#### **9.- Escape de gas con fuego**

- Procure cerrar la llave de paso de la instalación de gas.
- Trate de extinguir el inicio del fuego mediante un trapo mojado o un extintor adecuado.
- Si apaga la llama, actúe como en el caso anterior.
- Si no consigue apagar la llama, actúe como en el caso de incendio.

#### **10.- Escape de agua**

- Desconecte la llave de paso de la instalación de fontanería.
- Desconecte la instalación eléctrica.
- Recoja el agua evitando su embalsamiento que podría afectar a elementos del edificio.

## 4.5. MODELO DE GESTIÓN DE RESIDUOS

### 1. ANTECEDENTES

---

El Presente Estudio de Gestión de Residuos de Construcción se redacta en base al Proyecto de Ejecución de reforma de cubierta en el Pabellón San Lázaro en Toledo, de acuerdo con el RD 105/2008 por el que se regula la producción y gestión de los residuos de la construcción y demolición y del Decreto 189/2005 del Plan de Castilla La Mancha de Gestión de Residuos de Construcción y Demolición.

El presente Estudio realiza una estimación de los residuos que se prevé que se producirán en los trabajos directamente relacionados con la obra y habrá de servir de base para la redacción del correspondiente Plan de Gestión de Residuos por parte del Constructor. En dicho Plan se desarrollarán y complementarán las previsiones contenidas en este documento en función de los proveedores concretos y su propio sistema de ejecución de la obra.

### 2. ESTIMACIÓN DE RESIDUOS A GENERAR

---

La estimación de residuos a generar figura en la tabla existente al final del presente Estudio. Tales residuos se corresponden con los derivados del proceso específico de la obra prevista sin tener en cuenta otros residuos derivados de los sistemas de envío, embalajes de materiales, etc. que dependerán de las condiciones de suministro y se contemplarán en el correspondiente Plan de Residuos de las Obras. Dicha estimación se ha codificado de acuerdo a lo establecido en la Orden MAM/304/2002.

En esta estimación de recursos no se prevé la generación de residuos peligrosos como consecuencia del empleo de materiales de construcción que contienen amianto y en concreto, chapas de fibrocemento. Así mismo es previsible la generación de otros residuos peligrosos derivados del uso de sustancias peligrosas como disolventes, pinturas, etc. y de sus envases contaminados si bien su estimación habrá de hacerse en el Plan de Gestión de Residuos cuando se conozcan las condiciones de suministro y aplicación de tales materiales.

### 3. MEDIDAS DE PREVENCIÓN DE GENERACIÓN DE RESIDUOS.

---

Para prevenir la generación de residuos se prevé la instalación de una caseta de almacenaje de productos sobrantes reutilizables de modo que en ningún caso puedan enviarse a vertederos sino que se proceda a su aprovechamiento posterior por parte del Constructor. Dicha caseta está ubicada en el plano que compone el presente Estudio de Residuos.

### 4. MEDIDAS PARA LA SEPARACIÓN DE RESIDUOS.

---

Mediante la separación de residuos se facilita su reutilización, valorización y eliminación posterior, se prevén las siguientes medidas:

No está previsto que se generen residuos peligrosos por lo que no es necesario disponer de un contenedor específico. La recogida y tratamiento en caso de darse será objeto del Plan de Gestión de Residuos.

En relación con los restantes residuos previstos, las cantidades no superan las establecidas en la normativa para requerir tratamiento separado de los mismos. No es preciso pues separar los residuos por lo que se dispondrán de contenedores genéricos cuya recogida se preverá en el Plan de Gestión de Residuos específico.

Para toda la recogida de residuos se contará con la participación de un Gestor de Residuos autorizado de acuerdo con lo que se establezca en el Plan de Gestión de Residuos.

No obstante lo anterior, en el Plan de Gestión de Residuos habrá de preverse la posibilidad de que sean necesarios más contenedores en función de las condiciones de suministro, embalajes y ejecución de los trabajos.

### 5. REUTILIZACIÓN, VALORIZACIÓN O ELIMINACIÓN

---

No se prevé la posibilidad de realizar en obra ninguna de las operaciones de reutilización, valorización, ni eliminación debido a la escasa cantidad de residuos generados. Por lo tanto, el Plan de Gestión de Residuos preverá la contratación de Gestores de Residuos autorizado para su correspondiente retirada y tratamiento posterior.

El número de Gestores de Residuos específicos necesario será al menos el correspondiente a las categorías mencionadas en el apartado de Separación de Residuos que son:

Ladrillo: 163 t (80t)  
Madera: 2,4 t (2t)

Los restantes residuos se entregarán a un Gestor de Residuos de la Construcción no realizándose pues ninguna actividad de eliminación ni transporte a vertedero directa desde la obra.

En general los residuos que se generarán de forma esporádica y espaciada en el tiempo salvo los procedentes de las excavaciones que se generan de forma más puntual. No obstante, la periodicidad de las entregas se fijará en el Plan de Gestión de Residuos en función del ritmo de trabajos previsto.

## **6. PRESCRIPCIONES TÉCNICAS**

---

Se establecen las siguientes prescripciones específicas en lo relativo a la gestión de residuos:

- Se prohíbe el depósito en vertedero de residuos de construcción y demolición que no hayan sido sometidos a alguna operación de tratamiento previo.
- Además de las obligaciones previstas en la normativa aplicable, la persona física o jurídica que ejecute la obra estará obligada a presentar a la propiedad de la misma un plan que refleje cómo llevará a cabo las obligaciones que le incumban en relación con los residuos de construcción y demolición que se vayan a producir en la obra. El plan, una vez aprobado por la dirección facultativa y aceptado por la propiedad, pasará a formar parte de los documentos contractuales de la obra.
- El poseedor de residuos de construcción y demolición, cuando no proceda a gestionarlos por sí mismo, y sin perjuicio de los requerimientos del proyecto aprobado, estará obligado a entregarlos a un gestor de residuos o a participar en un acuerdo voluntario o convenio de colaboración para su gestión. Los residuos de construcción y demolición se destinarán preferentemente, y por este orden, a operaciones de reutilización, reciclado o a otras formas de valorización.
- La entrega de los residuos de construcción y demolición a un gestor por parte del poseedor habrá de constar en documento fehaciente, en el que figure, al menos, la identificación del poseedor y del productor, la obra de procedencia y, en su caso, el número de licencia de la obra, la cantidad, expresada en toneladas o en metros cúbicos, o en ambas unidades cuando sea posible, el tipo de residuos entregados, codificados con arreglo a la lista europea de residuos publicada por Orden MAM/304/2002, de 8 de febrero, o norma que la sustituya, y la identificación del gestor de las operaciones de destino.
- El poseedor de los residuos estará obligado, mientras se encuentren en su poder, a mantenerlos en condiciones adecuadas de higiene y seguridad, así como a evitar la mezcla de fracciones ya seleccionadas que impida o dificulte su posterior valorización o eliminación.
- Cuando el gestor al que el poseedor entregue los residuos de construcción y demolición efectúe únicamente operaciones de recogida, almacenamiento, transferencia o transporte, en el documento de entrega deberá figurar también el gestor de valorización o de eliminación ulterior al que se destinarán los residuos. En todo caso, la responsabilidad administrativa en relación con la cesión de los residuos de construcción y demolición por parte de los poseedores a los gestores se regirá por lo establecido en el artículo 33 de la Ley 10/1998, de 21 de abril.

## **7. PRESUPUESTO**

---

El presente presupuesto no contempla las partidas de transporte de terrenos ya incluida en el presupuesto del Proyecto así como lo correspondiente a la recogida y limpieza de obra que se incluye en las partidas del mismo proyecto como parte integrante de las mismas. El presupuesto específico de la gestión de residuos es el siguiente (desglosado en obra nueva y demolición):

**8. TABLA DE RESIDUOS ESTIMADOS**

---

<b>Superficie Construida:</b>	<b>810 m2</b>	
Volumen total estimado de Residuos:	162 m3	
Presupuesto gestión de residuos	1.250 €	
Composición de los residuos:		
17.01	Hormigones	19 m3      24 t
17.01	Ladrillo y cerámicos	87 m3      109 t
17.02	Vidrio	1 m3      1 t
17.02	Plásticos	6 m3      2 t
17.02	Maderas	15 m3      4 t
17.04	Metales	8 m3      10 t
17.09	Piedra	8 m3      10 t
17.09	Arenas y gravas	15 m3      18 t
17.09	Papeles y cartonaje	2 m3      1 t
<b>TOTAL</b>	<b>162 m3</b>	<b>180 t</b>

**El presupuesto total es 1.250,00 €**

Justificación del uso de contenedores:

Total Ladrillo, tejas y cerámicos: 56 Tn < 80 Tn. NO ES NECESARIO UN CONTENEDOR ESPECIFICO  
Total Madera: 2 Tn > 2 Tn. NO ES NECESARIO UN CONTENEDOR ESPECIFICO  
Total Materiales con Amianto: 0 Tn. NO ES NECESARIO CONTENEDOR DE RESIDUOS PELIGROSOS

## 9. UBICACIÓN CONTENEDOR

---

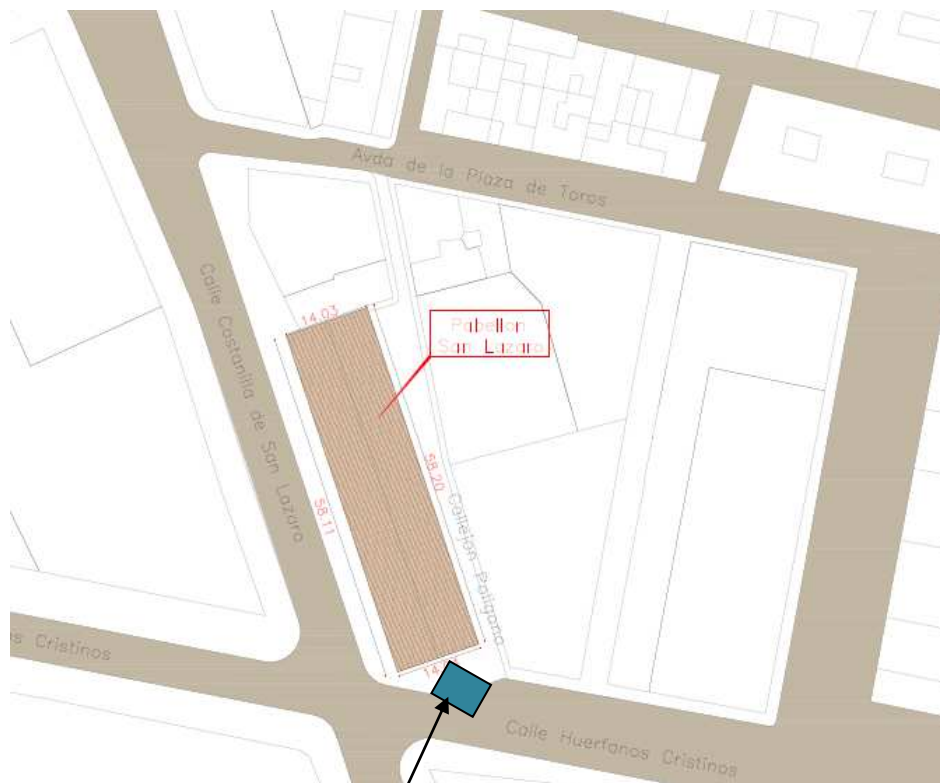

SITUACIÓN DEL CONTENEDOR

## 4.6. ESTUDIO BÁSICO DE SEGURIDAD Y SALUD

## INDICE

### 1. ANTECEDENTES Y OBJETO DEL ESTUDIO BASICO DE SEGURIDAD Y SALUD.

### 2. DATOS GENERALES DEL PROYECTO Y DEL ESTUDIO BASICO DE SEGURIDAD Y SALUD.

### 3. OBJETIVOS DEL ESTUDIO BASICO DE SEGURIDAD Y SALUD.

### 4. CONDICIONES DEL LUGAR EN QUE SE VA A CONSTRUIR Y DATOS DE INTERÉS PARA LA PREVENCIÓN DE LOS RIESGOS LABORALES DURANTE LA REALIZACIÓN DE LA OBRA.

- La eficacia preventiva perseguida por el autor del estudio básico de seguridad y salud.
- Descripción prevencionista de la obra y orden de ejecución de los trabajos.
- Descripción del lugar en el que se va a realizar la obra.
- Descripción de la climatología del lugar en el que se va a realizar la obra.
- Tráfico rodado y accesos.
- Estudio geotécnico.
- Interferencias con los servicios afectados y otras circunstancias o actividades colindantes, que originan riesgos laborales por la realización de los trabajos de la obra.
- Unidades de construcción previstas en la obra.
- Oficios cuya intervención es objeto de la prevención de los riesgos laborales.
- Medios auxiliares previstos para la ejecución de la obra.
- Maquinaria prevista para la realización de la obra.
- Instalaciones de obra.

### 5. INSTALACIONES PROVISIONALES PARA LOS TRABAJADORES: SERVICIOS HIGIÉNICOS, VESTUARIO, COMEDOR, LOCALES DE DESCANSO.

- Instalaciones provisionales para los trabajadores
- Instalaciones provisionales para los trabajadores con módulos prefabricados.
- Acometidas para las instalaciones provisionales de obra

### 6. FASES CRÍTICAS PARA LA PREVENCIÓN

#### 7. IDENTIFICACIÓN INICIAL DE RIESGOS

- Localización e identificación de zonas donde se realizan trabajos que implican riesgos especiales.
- Identificación inicial de riesgos de las actividades de obra.
- Identificación inicial de riesgos de los oficios que intervienen en la obra.
- Identificación inicial de riesgos de los medios auxiliares a utilizar en la obra.
- Identificación inicial de riesgos de la maquinaria a intervenir en la obra.
- Identificación inicial de riesgos de las instalaciones de la obra.
- Análisis y evaluación inicial de los riesgos del montaje, construcción, retirada o demolición de las instalaciones provisionales para los trabajadores y áreas auxiliares de empresa.
- Análisis y evaluación inicial de los riesgos por la utilización de protección colectiva.
- Análisis y evaluación inicial de los riesgos de incendios de la obra.

#### 8. PROTECCIONES COLECTIVAS A UTILIZAR EN LA OBRA

#### 9. EQUIPOS DE PROTECCIÓN INDIVIDUAL A UTILIZAR EN LA OBRA

#### 10. SEÑALIZACIÓN DE LOS RIESGOS

PROYECTO BÁSICO Y DE EJECUCIÓN. REFORMA DE CUBIERTA EN EL PABELLÓN SAN LÁZARO. TOLEDO.

- Señalización de los riesgos del trabajo.
- Señalización vial.

**11. PREVENCIÓN ASISTENCIAL EN CASO DE ACCIDENTE LABORAL**

- Primeros auxilios.
- Medicina preventiva.
- Evacuación de accidentados.

**12. IDENTIFICACION DE LOS RIESGOS PARA LA REALIZACIÓN DE LOS PREVISIBLES TRABAJOS POSTERIORES.**

**13. SISTEMA DECIDIDO PARA EL CONTROL DEL NIVEL DE SEGURIDAD Y SALUD DE LA OBRA.**

**14. DOCUMENTOS DE NOMBRAMIENTOS PARA EL CONTROL DEL NIVEL DE LA SEGURIDAD Y SALUD, APLICABLES DURANTE LA REALIZACIÓN DE LA OBRA ADJUDICADA.**

**15. FORMACIÓN E INFORMACIÓN EN SEGURIDAD Y SALUD.**

**16. CONCLUSIONES.**



## **1. ANTECEDENTES Y OBJETO DEL ESTUDIO BASICO DE SEGURIDAD Y SALUD**

Siendo necesaria la redacción de un proyecto de ejecución para las obras de **REFORMA DE CUBIERTA EN PABELLÓN SAN LÁZARO en Toledo**, es obligación legal la redacción de un estudio básico de seguridad y salud integrado. En él se analizan y resuelven los problemas de seguridad y salud en el trabajo. En consecuencia, con fecha de **septiembre de 2018**, se encarga por AYUNTAMIENTO DE TOLEDO, a **Jose Luis Juzgado de la Rosa** el presente Estudio Básico de Seguridad y Salud.

Este estudio básico de seguridad y salud se ha ido elaborando una vez confeccionado el proyecto de ejecución, realizándose en coherencia con su contenido.

## **2. DATOS GENERALES DEL PROYECTO Y DEL ESTUDIO BÁSICO DE SEGURIDAD Y SALUD**

**Promotor:** Nombre: AYUNTAMIENTO DE TOLEDO  
Dirección: PLAZA CONSISTORIO, 1 45001, TOLEDO  
CIF: P4516900J

**Arquitecto:** Nombre: Jose Luis Juzgado de la Rosa, NIF: 03846225G  
Nº Colegiado: 3311 en el C.O.A.C. M.  
Dirección: Plaza de Grecia 1, portal 1, planta 1; oficina 1.  
Localidad: 45005 Toledo

### **Seguridad y Salud:**

Autor del estudio: Nombre: Jose Luis Juzgado de la Rosa, NIF: 03846225G  
Nº Colegiado: 3311 en el C.O.A.M.  
Dirección: Plaza de Grecia 1, portal 1, planta 1; oficina 1.  
Localidad: 45005 Toledo

- Presupuesto de ejecución material del proyecto: **94.362,83 €**
- Plazo de proyecto para la ejecución de la obra es de: 3 meses.
- Tipología de la obra: reforma de **cubierta de pabellón**.
- Dirección Facultativa de la Ejecución Material de la obra: Por determinar.
- Domicilio de la Dirección Facultativa de la Ejecución Material de la Obra es: Por determinar.
- Coordinador en materia de seguridad y salud durante la ejecución de la obra: Por determinar.
- Dirección del Coordinador en materia de seguridad y salud durante la ejecución de la obra: Por determinar.

## **3. OBJETIVOS DEL ESTUDIO BÁSICO DE SEGURIDAD Y SALUD**

- El autor del estudio de seguridad y salud, al afrontar la tarea de redactar el estudio básico de seguridad y salud para la obra citada, se enfrenta con el problema de definir los riesgos detectables analizando el proyecto y su construcción.

Define además los riesgos reales, que en su día presente la ejecución de la obra, en medio de todo un conjunto de circunstancias de difícil concreción, que en sí mismas, puede lograr desvirtuar el objetivo fundamental de este trabajo. Se pretende sobre el proyecto, crear los procedimientos concretos para conseguir una realización de obra sin accidentes ni enfermedades profesionales. Definirán las medidas necesarias para que sólo las personas autorizadas puedan acceder a la obra, y se confía poder evitar los "accidentes blancos" o sin víctimas, por su gran trascendencia en el funcionamiento normal de la obra, al crear situaciones de parada o de estrés en las personas.

**Por lo expuesto, es necesaria la concreción de los objetivos de este trabajo técnico, que se definen según los siguientes apartados, cuyo ordinal de transcripción es indiferente pues se consideran todos de un mismo rango:**

- A.** Conocer el proyecto a construir, la tecnología, los métodos de trabajo y la organización previstos para la realización de la obra así como el entorno, condiciones físicas y climatología del lugar donde se debe realizar dicha obra, con el fin de poder identificar y analizar los posibles riesgos de seguridad y salud en el trabajo.
- B.** Analizar todas las unidades de obra contenidas en el proyecto a construir, en función de sus factores: formal y de ubicación, coherentemente con la tecnología y métodos viables de construcción a poner en práctica.
- C.** Colaborar con el equipo redactor del proyecto para estudiar y adoptar soluciones técnicas y organizativas que eliminen o disminuyan los riesgos.
- D.** Identificar los riesgos evitables proponiendo las medidas para conseguirlo, relacionar aquellos que no se puedan evitar especificando las medidas preventivas y de protección adecuadas para controlarlos y reducirlos, así como, describir los procedimientos, equipos técnicos y medios auxiliares a utilizar.
- E.** Diseñar y proponer las líneas preventivas a poner en práctica tras la toma de decisiones, como consecuencia de la tecnología que va a utilizar; es decir: la protección colectiva, equipos de protección individual y normas de conducta segura, a implantar durante todo el proceso de esta construcción. Así como los servicios sanitarios y comunes a utilizar durante todo el proceso de esta construcción.
- F.** Servir de base para la elaboración del plan de seguridad y salud por parte del contratista y formar parte, junto al plan de seguridad y salud y al plan de prevención del mismo, de las herramientas de planificación e implantación de la prevención en la obra.
- G.** Divulgar la prevención proyectada para esta obra en concreto, a través del plan de seguridad y salud que elabore el Contratista en su momento basándose en el presente estudio básico de seguridad y salud. Esta divulgación se efectuará entre todos los que intervienen en el proceso de construcción y se espera que sea capaz por sí misma, de animar a todos los que intervienen en la obra a ponerla en práctica con el fin de lograr su mejor y más razonable colaboración. Sin esta colaboración inexcusable y la del Contratista, de nada servirá este trabajo. Por ello, este conjunto documental se proyecta hacia la empresa Contratista, los subcontratistas, los trabajadores autónomos y los trabajadores que en general van a ejecutar la obra; debe llegar a todos ellos, mediante los mecanismos previstos en los textos y planos de este trabajo técnico, en aquellas partes que les afecten directamente y en su medida.
- H.** Crear un ambiente de salud laboral en la obra, mediante el cual, la prevención de las enfermedades profesionales sea eficaz.
- I.** Definir las actuaciones a seguir en el caso de que fracase la prevención prevista y se produzca el accidente, de tal forma, que la asistencia al accidentado sea la adecuada a su caso concreto y aplicado con la máxima celeridad y atención posibles.
- J.** Propiciar una línea formativa - informativa para prevenir los accidentes y por medio de ella, llegar a definir y a aplicar en la obra los métodos correctos de trabajo.
- K.** Hacer llegar la prevención de riesgos, gracias a su valoración económica, a cada empresa o autónomos que trabajen en la obra, de tal forma, que se eviten prácticas contrarias a la seguridad y salud.
- L.** Colaborar a que el proyecto prevea las instrucciones de uso y mantenimiento y las operaciones necesarias e incluir en este estudio básico de seguridad y salud, las previsiones e informaciones útiles para efectuar en las debidas condiciones de seguridad y salud, los previsibles trabajos posteriores, es decir: de reparación, conservación y mantenimiento. Esto se realizará una vez conocidas las acciones necesarias para las operaciones de mantenimiento y conservación tanto de la obra en sí como de sus instalaciones.
- El Autor del Estudio básico de Seguridad y Salud declara: que es su voluntad la de identificar los riesgos y evaluar la eficacia de las protecciones previstas sobre el proyecto y en su consecuencia, diseñar cuantos mecanismos preventivos se puedan idear a su buen saber y entender técnico, dentro de las posibilidades que el mercado de la construcción y los límites económicos permiten. Que se confía en que si surgiese alguna laguna preventiva, el Contratista, a la hora de elaborar el preceptivo plan de seguridad y salud, será capaz de detectarla y presentarla para que se la analice en toda su importancia, dándole la mejor solución posible.

- Además, se confía en que con los datos que ha aportado el promotor y proyectista sobre el perfil exigible al adjudicatario, el contenido de este estudio básico de seguridad y salud, sea lo más coherente con la tecnología utilizable por el futuro Contratista de la obra, con la intención de que el plan de seguridad y salud que elabore, se encaje técnica y económicamente sin diferencias notables con este trabajo.

Es obligación del contratista disponer los recursos materiales, económicos, humanos y de formación necesarias para conseguir que el proceso de producción de construcción de esta obra sea seguro. Este estudio ha de ser un elemento fundamental de ayuda al contratista para cumplir con la prevención de los riesgos laborales y con ello influir de manera decisiva en la consecución del objetivo principal en materia de seguridad y salud en esta obra: lograr realizar la obra sin accidentes laborales ni enfermedades profesionales.

Durante la ejecución de las obras se estima la presencia en las obras de **4 trabajadores y 120 jornadas de trabajo** aproximadamente.

CÁLCULO MEDIO DEL NÚMERO DE TRABAJADORES	
Presupuesto de ejecución material.	<b>94.362,83 €</b>
Importe porcentual del coste de la mano de obra.	25% s/ : 94.362,83 € = 23.570,90 euros
Nº medio de horas trabajadas por los trabajadores en un año, según convenio.	1.760 horas.
Tiempo de duración de la obra	3 Meses; 440 horas
Coste global por horas.	= 23.570,90 /440 = 53,61 euros/hora.
Precio medio hora / trabajadores.	26,50 Euros
Número medio de trabajadores / año.	53,61 : 26,5 euros : = 2,02 trabajadores.
<b>Redondeo del número de trabajadores.</b>	<b>2 trabajadores.</b>

El cálculo de trabajadores, base para el cálculo de consumo de los "equipos de protección individual", así como para el cálculo de las "Instalaciones Provisionales para los Trabajadores" que se escoge, no es el que corresponde al número medio ; en este estudio básico de seguridad y salud el de trabajadores empleado es 6. En este segundo número, más exacto, quedan englobadas todas las personas que intervienen en el proceso de esta construcción, independientemente de su afiliación empresarial o sistema de contratación.

Como cumplimiento del Real Decreto 1627/1997, el número de jornadas empleadas en la ejecución de la obra será por tanto de:

$$2 \text{ trabajadores} \times 3 \text{ meses} \times 20 \text{ jornadas al mes} = \mathbf{120 \text{ jornadas} < 500 \text{ jornadas}}$$

Si el plan de seguridad y salud efectúa alguna modificación de la cantidad de trabajadores que se ha calculado que intervengan en esta obra, deberá adecuar las previsiones de instalaciones provisionales y protecciones colectivas e individuales a la realidad.

#### **4. CONDICIONES DEL LUGAR EN QUE SE VA A CONSTRUIR Y DATOS DE INTERÉS PARA LA PREVENCIÓN DE LOS RIESGOS LABORALES DURANTE LA REALIZACIÓN DE LA OBRA**

##### **- La eficacia preventiva perseguida por el autor del estudio básico de seguridad y salud.**

El autor de este estudio básico de seguridad y salud persigue conseguir la colaboración del resto de los agentes que intervienen en las distintas fases previstas hasta la ejecución de la obra, al considerar que la seguridad no puede ser conseguida si no es objetivo común de todos.

Cada empresario ha de tener en cuenta para el desarrollo de su actividad específica, los principios de la acción preventiva contenidos en el Art. 15 de la Ley 31/95. Quiere decirse que el proceso productivo ha de realizarse evitando los riesgos o evaluando la importancia de los inevitables,

combatirlos en su origen con instrumentos de estrategia, formación o método. La eficacia de las medidas preventivas ha de someterse a controles periódicos y auditorías por si procediera su modificación ó ajuste.

La especificidad del sector construcción, con concurrencia de varias empresas en la obra al mismo tiempo, necesita de un ordenamiento de las actividades en las que se planifique, organice y se establezca la actuación de cada una de ellas en las condiciones señaladas anteriormente. Esta concurrencia hace aparecer nuevos riesgos derivados de las interferencias entre la diversas actividades en la obra, y necesitarán de análisis fuera del ámbito de las empresas participantes.

#### **- Descripción del lugar en el que se va a realizar la obra**

- El solar o parcela sobre la cual se va a desarrollar el proceso constructivo se encuentra situada en: **recinto deportivo Toledo, calle San Lázaro.**

**- Superficie del área de la obra:** 810,00 m<sup>2</sup>

#### **- Descripción de la climatología del lugar en el que se va a realizar la obra**

Clima continental

#### **- Interferencias con los servicios afectados y otras circunstancias o actividades colindantes, que originan riesgos laborales por la realización de los trabajos de la obra.**

Las interferencias con conducciones de toda índole, han sido causa eficiente de accidentes, por ello se considera muy importante detectar su existencia y localización exacta en los planos con el fin de poder valorar y delimitar claramente los diversos riesgos; las interferencias detectadas son:

- Accesos rodados a la obra.
- Circulaciones peatonales. Existe paso habitual de peatones por la zona
- Líneas eléctricas aéreas.
- Líneas eléctricas enterradas. Se desconocen
- Transformadores eléctricos de superficie o enterrados. Se desconocen
- Conductos de gas. Se desconocen
- Conductos de agua. Se desconoce la ubicación exacta.
- Alcantarillado. Se desconoce la ubicación exacta.
- Otros.

#### **- Unidades de construcción previstas en la obra**

En coherencia con el resumen por capítulos del proyecto de ejecución y el plan de ejecución de obra, se definen las siguientes actividades de obra:

- Acometidas para servicios provisionales (fuerza, agua, alcantarillado).
- La organización en el solar o zona de obra.
- Montajes de acabados interiores.

#### **- Oficios cuya intervención es objeto de la prevención de los riesgos laborales**

Las actividades de obra descritas, se complementan con el trabajo de los siguientes oficios:

- Albañilería.
- Carpintería de madera (puertas y ventanas).
- Cubierta.
- Falsos techos de escayola.
- Montaje de vidrio.
- Pintura.
- Solados.

#### **- Medios auxiliares previstos para la realización de la obra**

Del análisis del proyecto, de las actividades de obra y de los oficios, se prevé la utilización de los siguientes medios auxiliares:

- Andamios metálicos tubulares (Edif. u O. C.)

**Se le supone de propiedad del contratista o de algún subcontratista bajo el control directo del anterior;** se considera que el contratista adjudicatario habrá mantenido la propiedad de su empresa, y que en el caso de subcontratación, exigirá que haya recibido un mantenimiento aceptable, con lo que el nivel de seguridad puede ser alto. No obstante, es posible que exista inseguridad, en el caso de servirse material viejo en buen uso que deberá resolverse de manera inequívoca.

- Andamios sobre borriquetas (Edif. u O. C.)

**Se le supone de propiedad del contratista o de algún subcontratista bajo el control directo del anterior;** se considera que el contratista adjudicatario habrá mantenido la propiedad de su empresa, y que en el caso de subcontratación, exigirá que haya recibido un mantenimiento aceptable, con lo que el nivel de seguridad puede ser alto. No obstante, es posible que exista inseguridad, en el caso de servirse material viejo en buen uso que deberá resolverse de manera inequívoca.

- Escaleras de mano (Edif. u O. C.)

**Se le supone de propiedad del contratista o de algún subcontratista bajo el control directo del anterior;** se considera que el contratista adjudicatario habrá mantenido la propiedad de su empresa, y que en el caso de subcontratación, exigirá que haya recibido un mantenimiento aceptable, con lo que el nivel de seguridad puede ser alto. No obstante, es posible que exista inseguridad, en el caso de servirse material viejo en buen uso que deberá resolverse de manera inequívoca.

- Puntales metálicos (Edif. u O. C.)

**Se le supone de propiedad del contratista o de algún subcontratista bajo el control directo del anterior;** se considera que el contratista adjudicatario habrá mantenido la propiedad de su empresa, y que en el caso de subcontratación, exigirá que haya recibido un mantenimiento aceptable, con lo que el nivel de seguridad puede ser alto. No obstante, es posible que exista inseguridad, en el caso de servirse material viejo en buen uso que deberá resolverse de manera inequívoca.

#### **- Maquinaria prevista para la realización de la obra**

Por igual procedimiento de análisis al descrito en el apartado anterior, se procede a definir la maquinaria que es necesario utilizar en la obra.

Por lo general se prevé que la maquinaria fija de obra sea de propiedad del Contratista.

En el listado que se suministra, se incluyen la procedencia (propiedad o alquiler) y su forma de permanencia en la obra. Estas circunstancias son un condicionante importante de los niveles de seguridad y salud que pueden llegarse a alcanzar.

- Camión grúa (Edif. u O.C.)

**Se le supone de alquiler puntual realizado por el contratista adjudicatario o por algún subcontratista bajo control directo de él.** La seguridad puede quedar comprometida por las posibles ofertas del mercado de alquiler en el momento de realizarse la obra. En cualquier caso, la seguridad quedará resuelta de manera inequívoca.

- Compresor (Edif. u O.C.)

**Se le supone de propiedad del contratista o de algún subcontratista bajo el control directo del anterior;** se considera que el contratista adjudicatario habrá mantenido la propiedad de su empresa, y que en el caso de subcontratación, exigirá que haya recibido un mantenimiento aceptable, con lo que el nivel de seguridad puede ser alto. No obstante, es posible que exista inseguridad, en el caso de servirse material viejo en buen uso que deberá resolverse de manera inequívoca.

- Hormigonera eléctrica (pastera) (Edif. u O.C.)

**Se le supone de propiedad del contratista o de algún subcontratista bajo el control directo del anterior;** se considera que el contratista adjudicatario habrá mantenido la propiedad de su empresa, y que en el caso de subcontratación, exigirá que haya recibido un mantenimiento aceptable, con lo que el nivel de seguridad puede ser alto. No obstante, es posible que exista inseguridad, en el caso de servirse material viejo en buen uso que deberá resolverse de manera inequívoca.

- Máquinas herramienta en general (radiales - cizallas - cortadoras y similares)

**Se le supone de propiedad del contratista o de algún subcontratista bajo el control directo del anterior;** se considera que el contratista adjudicatario habrá mantenido la propiedad de su empresa, y que en el caso de subcontratación, exigirá que haya recibido un mantenimiento aceptable, con lo que el nivel de seguridad puede ser alto. No obstante, es posible que exista inseguridad, en el caso de servirse material viejo en buen uso que deberá resolverse de manera inequívoca.

- Mesa de sierra circular para material cerámico (Edif. u O.C.)

**Se le supone de propiedad del contratista o de algún subcontratista bajo el control directo del anterior;** se considera que el contratista adjudicatario habrá mantenido la propiedad de su empresa, y que en el caso de subcontratación, exigirá que haya recibido un mantenimiento aceptable, con lo que el nivel de seguridad puede ser alto. No obstante, es posible que exista inseguridad, en el caso de

servirse material viejo en buen uso que deberá resolverse de manera inequívoca.

- Mesas de sierra circular para madera (Edif. u O.C.)

**Se le supone de propiedad del contratista o de algún subcontratista bajo el control directo del anterior;** se considera que el contratista adjudicatario habrá mantenido la propiedad de su empresa, y que en el caso de subcontratación, exigirá que haya recibido un mantenimiento aceptable, con lo que el nivel de seguridad puede ser alto. No obstante, es posible que exista inseguridad, en el caso de servirse material viejo en buen uso que deberá resolverse de manera inequívoca.

- Rozadora radial eléctrica (Edif. u O.C.)

**Se le supone de propiedad del contratista o de algún subcontratista bajo el control directo del anterior;** se considera que el contratista adjudicatario habrá mantenido la propiedad de su empresa, y que en el caso de subcontratación, exigirá que haya recibido un mantenimiento aceptable, con lo que el nivel de seguridad puede ser alto. No obstante, es posible que exista inseguridad, en el caso de servirse material viejo en buen uso que deberá resolverse de manera inequívoca.

- Soldadura con arco eléctrico (soldadura eléctrica) (Edif. u O.C.)

**Se le supone de alquiler puntual realizado por el contratista adjudicatario o por algún subcontratista bajo control directo de él.** La seguridad puede quedar comprometida por las posibles ofertas del mercado de alquiler en el momento de realizarse la obra. En cualquier caso, la seguridad quedará resuelta de manera inequívoca.

- Taladro eléctrico portátil (Edif. u O.C.)

**Se le supone de propiedad del contratista o de algún subcontratista bajo el control directo del anterior;** se considera que el contratista adjudicatario habrá mantenido la propiedad de su empresa, y que en el caso de subcontratación, exigirá que haya recibido un mantenimiento aceptable, con lo que el nivel de seguridad puede ser alto. No obstante, es posible que exista inseguridad, en el caso de servirse material viejo en buen uso que deberá resolverse de manera inequívoca.

#### - Instalaciones de obra

Mediante el análisis y estudio del proyecto se definen las Instalaciones de obra que es necesario realizar en ella.

- Instalación de antenas y de pararrayos (Edif. u O.C.)
- Instalación de fontanería y de aparatos sanitarios (Edif. u O.C.)
- Instalación eléctrica provisional de obra
- Montaje de la instalación eléctrica del proyecto (Edif. u O.C.)

#### 5. INSTALACIONES PROVISIONALES PARA LOS TRABAJADORES: servicios higiénicos, vestuario, comedor, locales de descanso.

##### - Instalaciones provisionales para los trabajadores

**Dado el número de trabajadores previsto, es necesario aplicar una visión global de los problemas que plantea el movimiento concentrado y simultáneo de personas dentro de ámbitos cerrados en los que se deben desarrollar actividades cotidianas, que exigen cierta intimidad o relación con otras personas. Estas circunstancias condicionan su diseño.**

Al diseñarlas, se ha intentado dar un tratamiento uniforme, procurando evitar las prácticas que facilitan la dispersión de los trabajadores por toda la obra, con el consiguiente desorden y aumento de los riesgos de difícil control, falta de limpieza de la obra en general y aseo deficiente de las personas.

Los principios de diseño han sido los que se expresan a continuación:

- 1º Aplicar los principios que regulan estas instalaciones según la legislación vigente, con las mejoras que exige el avance de los tiempos.
- 2º Dar el mismo tratamiento que se da a estas instalaciones en cualquier otra industria fija; es decir, centralizarlas metódicamente.
- 3º Dar a todos los trabajadores un trato igualitario de calidad y confort, independientemente de su raza y costumbres o de su pertenencia a cualquiera de las empresas: principal o subcontratadas, o se trate de personal autónomo o de esporádica concurrencia.
- 4º Resolver de forma ordenada y eficaz, las posibles circulaciones en el interior de las instalaciones provisionales, sin graves interferencias entre los usuarios.
- 5º Permitir que se puedan realizar en ellas de forma digna, reuniones de tipo sindical o formativo, con tan sólo retirar el mobiliario o reorganizarlo.
- 6º Organizar de forma segura el acceso, estancia en su interior y salida de la obra.

- **Instalaciones provisionales para los trabajadores con módulos prefabricados metálicos comercializados**

Las instalaciones provisionales para los trabajadores se alojarán en el interior de módulos metálicos prefabricados, comercializados en chapa emparedada con aislante térmico y acústico.

Se montarán sobre una cimentación ligera de hormigón. Tendrán un aspecto sencillo pero digno. Deben retirarse al finalizar la obra.

En el Plan de seguridad y salud, se deberán señalar unas áreas, dentro de las posibilidades de organización que permite el lugar en el que se va a construir y la construcción a ejecutar, en el que el Constructor adjudicatario ubique y distribuya las instalaciones provisionales para los trabajadores, así como sus oficinas y almacenes exteriores.

- **Acometidas para las instalaciones provisionales de obra**

**A pie de obra:**

**Las condiciones de infraestructura que ofrece el lugar de trabajo para las acometidas: eléctrica, de agua potable y desagües, no presentan problemas de mención para la prevención de riesgos laborales.**

## **6. FASES CRÍTICAS PARA LA PREVENCIÓN**

**A la vista del plan de ejecución de obra segura y del gráfico de contratación mensual, así como de las características técnicas de la obra, se define el siguiente diagrama crítico de riesgos, como consecuencia, de que cada fase de esta obra posee sus riesgos específicos tal y como queda reflejado en el apartado correspondiente. Cuando dos o más actividades de obra coinciden en el espacio y el tiempo, los riesgos, generalmente aumentan en los grados de frecuencia y de consecuencias, alcanzando valores superiores a la suma de los riesgos de las fases o actividades coincidentes.**

En consecuencia se destacan las siguientes actividades con sus riesgos y los derivados de la coincidencia de actividades o de maniobras:

Cimentación  
Estructura  
Albañilería  
Carpintería y Cerrajería  
Instalaciones eléctricas

## **7. IDENTIFICACIÓN INICIAL DE RIESGOS Y EVALUACIÓN DE LA EFICACIA DE LAS PROTECCIONES DECIDIDAS**

Este análisis inicial de riesgos se realiza durante la elaboración del proyecto antes del comienzo de la obra; se trata de un trabajo previo necesario, para la concreción de los supuestos de riesgo previsible durante la ejecución de los trabajos, por consiguiente, es una aproximación realista a lo que puede suceder en la obra.

La siguiente Identificación inicial de riesgos y evaluación de la eficacia de las protecciones decididas, se realiza sobre el proyecto de ejecución de la obra de construcción de vivienda unifamiliar, en consecuencia de la tecnología y la organización previstas para construir, que pueden ser variadas por el Contratista lo cual deberá reflejar en su plan de seguridad y salud, que deberá estar adaptado a dichas variaciones.

En todo caso, los riesgos aquí analizados, se eliminan o disminuyen mediante la propuesta de soluciones constructivas, de organización, las protecciones colectivas necesarias, los equipos de protección individual y señalización oportunos para su neutralización o reducción.

El éxito de estas prevenciones propuestas dependerá del nivel de seguridad que se alcance durante la ejecución de la obra. En todo caso, el plan de seguridad y salud que elabore el Contratista respetará la metodología y concreción conseguidas por este estudio básico de seguridad y salud. Las condiciones y calidad que debe reunir la propuesta que presente en su momento a la aprobación del

Coordinador en materia de seguridad y salud durante la ejecución de la obra.

El siguiente análisis y evaluación inicial de riesgos, se realizó sobre el proyecto de ejecución, en consecuencia de la tecnología decidida para construir, que puede ser variada por el Contratista en su plan de seguridad y salud, cuando lo adapte a la tecnología de construcción que le sea propia.

**- Localización e identificación de zonas donde se realizan trabajos que implican riesgos especiales**

- Acometidas para servicios provisionales (fuerza, agua, alcantarillado)
- La organización en el solar o zona de obra
- Trabajos en proximidad a líneas eléctricas aéreas (Edif. u O.C.)

**- Identificación inicial de riesgos de las actividades de obra**

Ver Anexo 1

**- Identificación inicial de riesgos de los oficios que intervienen en la obra**

Ver Anexo 1

**- Identificación inicial de riesgos de los medios auxiliares a utilizar en la obra**

Ver Anexo 1

**- Identificación inicial de riesgos de la maquinaria a intervenir en la obra**

Ver Anexo 1

**- Identificación inicial de riesgos de las instalaciones de la obra**

Ver Anexo 1

**- Análisis y evaluación inicial de los riesgos del montaje, construcción, retirada o demolición de las instalaciones provisionales para los trabajadores y áreas auxiliares de empresa**

Ver Anexo 1

**- Análisis de los riesgos por la utilización de protección colectiva**

Ver Anexo 1

**- Análisis inicial de los riesgos de incendios de la obra**

Ver Anexo 1

## **8. PROTECCIÓN COLECTIVA A UTILIZAR EN LA OBRA**

Del análisis de riesgos laborales que se ha realizado y de los problemas específicos que plantea la construcción de la obra, se prevé utilizar las contenidas en el siguiente listado:

- Anclajes especiales para amarre de cinturones de seguridad.
- Barandillas de madera sobre pies derechos por hincas en terrenos.
- Barandillas tubulares sobre pies derechos por hincas al borde de forjado o losas.
- Cables fiadores para cinturones de seguridad.
- Extintores de incendios.
- Interruptor diferencial calibrado selectivo de 30 mA.
- Oclusión de hueco horizontal mediante mallazo electrosoldado especial.
- Portátil de seguridad para iluminación eléctrica.
- Toma de tierra normalizada general de la obra.
- Transformador de seguridad a 24 voltios (1000 W.)

## **9. EQUIPOS DE PROTECCIÓN INDIVIDUAL A UTILIZAR EN LA OBRA**

Del análisis de riesgos efectuado, se desprende que existe una serie de ellos que no se han podido resolver con la instalación de las protecciones colectivas. Son riesgos intrínsecos de las actividades individuales a realizar por los trabajadores y por el resto de personas que intervienen en la obra. Consecuentemente se ha decidido utilizar las contenidas en el siguiente listado:



- Botas aislantes de la electricidad.
- Botas de goma o material plástico sintético.- impermeables.
- Botas de seguridad de PVC de media caña, con plantilla contra los objetos punzantes.
- Cascos de seguridad.
- Cinturón de seguridad de suspensión.
- Cinturones de seguridad contra las caídas.
- Faja contra las vibraciones.
- Faja de protección contra los sobre esfuerzos.
- Gafas de seguridad contra proyecciones e impactos.
- Gafas protectoras contra el polvo.
- Guantes aislantes de la electricidad hasta 1000 v.
- Guantes de cuero flor y loneta.
- Mandiles impermeables de material plástico sintético.
- Manoplas de cuero flor.
- Pantalla de seguridad contra las radiaciones de soldadura eléctrica, oxiacet. y oxicorte.
- Ropa de trabajo a base de chaquetilla y pantalón de algodón.
- Ropa de trabajo; monos o buzos de algodón.
- Traje impermeable a base de chaquetilla y pantalón de material plástico sintético.

## **10. SEÑALIZACIÓN DE LOS RIESGOS**

**La prevención diseñada, para mejorar su eficacia, requiere el empleo del siguiente listado de señalización:**

### **- Señalización de los riesgos del trabajo**

Como complemento de la protección colectiva y de los equipos de protección individual previstos, se decide el empleo de una señalización normalizada, que recuerde en todo momento los riesgos existentes a todos los que trabajan en la obra. La señalización elegida es la del listado que se ofrece a continuación, a modo informativo.

- Riesgo en el trab. Advertencia cargas suspendidas. tamaño mediano.
- Riesgo en el trab. Advertencia de incendio, materias inflamables. tamaño mediano.
- Riesgo en el trab. Advertencia de peligro indeterminado. tamaño mediano.
- Riesgo en el trab. Advertencia del riesgo eléctrico. tamaño mediano.
- Riesgo en el trab. Prohibido el paso a peatones. tamaño mediano.
- Riesgo en el trab. Protección obligatoria cabeza. tamaño mediano.
- Riesgo en el trab. Protección obligatoria manos. tamaño mediano.
- Riesgo en el trab. Protección obligatoria oídos. tamaño mediano.
- Riesgo en el trab. Protección obligatoria pies. tamaño mediano.
- Riesgo en el trab. Protección vías respiratorias. tamaño mediano.
- Señal salvamento. Equipo de primeros auxilios. Tamaño mediano.

### **- Señalización vial**

Los trabajos a realizar, no originan riesgos importantes para los trabajadores de la obra, por la presencia o vecindad del tráfico rodado al ubicarse el acceso a la obra en una calle peatonal. Sin embargo para garantizar el acceso rodado a pie de obra de suministro de materiales y evacuación de los mismos, es necesario instalar la oportuna señalización vial, que organice la circulación de vehículos de la forma más segura posible. La señalización elegida es la del listado que se ofrece a continuación, a modo informativo.

- Señal. vial Cono de balizamiento TB-6
- Señal. vial. Entrada prohibida. TR-101. 60 cm de diámetro.
- Señal. vial. Prohibido el estacionamiento. TR-308. 60 cm de diámetro.
- Señal. vial. Stop. 60 cm de diámetro.
- Señal. vial. Triangular peligro TP-18. obras 90 cm de lado.
- Señal. vial. Velocidad máxima. TR-301. 60 cm de diámetro.

## **11. PREVENCIÓN ASISTENCIAL EN CASO DE ACCIDENTE LABORAL**

### **- Primeros Auxilios**

Aunque el objetivo de este estudio básico de seguridad y salud es establecer las bases para que las empresas contratistas puedan planificar la prevención a través del Plan de Seguridad y Salud y de su Plan de prevención y así evitar los accidentes laborales, hay que reconocer que existen causas de difícil control que pueden hacerlos presentes. En consecuencia, es necesario prever la existencia de primeros auxilios para atender a los posibles accidentados.

### **- Maletín botiquín de primeros auxilios**

Las características de la obra no recomiendan la dotación de un local botiquín de primeros auxilios, por ello, se prevé la atención primaria a los accidentados mediante el uso de maletines botiquín de primeros auxilios manejados por personas competentes.

### **- Medicina Preventiva**

Con el fin de lograr evitar en lo posible las enfermedades profesionales en esta obra, así como los accidentes derivados de trastornos físicos, síquicos, alcoholismo y resto de las toxicomanías peligrosas, se prevé que el Contratista y los subcontratistas, en cumplimiento de la legislación laboral vigente, realicen los reconocimientos médicos previos a la contratación de los trabajadores de esta obra y los preceptivos de ser realizados al año de su contratación. Y que así mismo, exija puntualmente este cumplimiento, al resto de las empresas que sean subcontratas por cada uno de ellos para esta obra.

En los reconocimientos médicos, además de las exploraciones competencia de los facultativos, se detectará lo oportuno para garantizar que el acceso a los puestos de trabajo, se realice en función de la aptitud o limitaciones físico síquicas de los trabajadores como consecuencia de los reconocimientos efectuados.

### **- Evacuación de accidentados**

La evacuación de accidentados, que por sus lesiones así lo requieran, está prevista mediante la contratación de un servicio de ambulancias, que el Contratista definirá exactamente, a través de su plan de seguridad y salud.

## **12. IDENTIFICACIÓN DE LOS RIESGOS PARA LA REALIZACIÓN DE LOS PREVISIBLES TRABAJOS POSTERIORES**

PREVISIONES E INFORMACIONES ÚTILES PARA LOS PREVISIBLES TRABAJOS POSTERIORES.

Para el cumplimiento de lo dispuesto en los artículos 5 y 6, apartados 6 y 3 respectivamente, del RD. 1.627/97, el autor del estudio básico de seguridad y salud se basará en las previsiones contenidas en el proyecto sobre los previsibles trabajos posteriores necesarios para el uso y mantenimiento de la obra.

Para ello durante la ejecución del proyecto se planteará esta cuestión al promotor y al proyectista para que se tenga en consideración y se adopten las soluciones constructivas necesarias para facilitar las operaciones de mantenimiento, se prevean los elementos auxiliares y dispositivos para facilitarlas, y se definan los tipos y frecuencias de las operaciones necesarias.

Las previsiones e informaciones útiles para los previsibles trabajos posteriores, considerarán y preverán las soluciones y previsiones que para dichos trabajos se adopten en el proyecto. Si no existen, se pondrá especial atención en identificar los trabajos que habitualmente comportan más riesgos, entre los que cabe enumerar, sin pretender ser exhaustivos, los siguientes:

- Limpieza y repintado de fachadas, patios y medianeras y sus componentes: carpintería, barandillas, canalones, tuberías, etc.
- Limpieza y mantenimiento de cubiertas, sus desagües y las instalaciones técnicas que se encuentren en ellas.
- Limpieza y mantenimiento exterior e interior de claraboyas.
- Limpieza y mantenimiento de falsos techos, cielos rasos, luminarias, instalaciones y otros elementos situados a una altura considerable.
- Mantenimiento de locales con instalaciones o productos peligrosos: cuartos de contadores, de calderas, depósitos de combustible, gases, zonas sometidas a radiación, etc.

Se dejará constancia de las informaciones necesarias para realizar estos trabajos de manera segura: anclajes o soportes previstos en la obra para fijar elementos auxiliares o protecciones, accesos, dispositivos y protecciones a utilizar, etc.

**Se pondrá especial atención en aquellos trabajos que comporten unos mayores riesgos tales como: Caídas en altura, caídas de objetos, componentes o elementos, electrocución e incendio, emanaciones tóxicas y asfixia, y radiaciones.**

### **13. SISTEMA DECIDIDO PARA EL CONTROL DEL NIVEL DE SEGURIDAD Y SALUD DE LA OBRA.**

- 1º El plan de seguridad y salud es el documento que deberá recogerlo exactamente.
- 2º El sistema elegido, es el de "listas de seguimiento y control" para ser cumplimentadas por los medios del Contratista.
- 3º La protección colectiva y su puesta en obra se controlará mediante la ejecución del plan de obra previsto y las listas de seguimiento y control mencionadas en el punto anterior.
- 4º El control de entrega de equipos de protección individual se realizará:
  - Mediante la firma del trabajador que los recibe, en un parte de almacén.
  - Mediante la conservación en acopio, de los equipos de protección individual utilizados, ya inservibles para su eliminación, hasta que el Coordinador en materia de seguridad y salud durante la ejecución de la obra pueda medir las cantidades desechadas.

### **14. DOCUMENTOS DE NOMBRAMIENTOS PARA EL CONTROL DEL NIVEL DE LA SEGURIDAD Y SALUD, APLICABLES DURANTE LA REALIZACIÓN DE LA OBRA ADJUDICADA**

Se prevé usar los mismos documentos que utilice normalmente para esta función el Contratista, con el fin de no interferir en su propia organización de la prevención de riesgos. No obstante, estos documentos deben cumplir una serie de formalidades reconocidas y aprobados por el Coordinador en materia de seguridad y salud durante la ejecución de la obra como partes integrantes del plan de seguridad y salud.

Como mínimo, se prevé utilizar los contenidos en el siguiente listado:

- Documento del nombramiento del Encargado de seguridad.
- Documento del nombramiento de la cuadrilla de seguridad.
- Documento del nombramiento del señalista de maniobras.
- Documentos de autorización del manejo de diversas máquinas.
- Documento de comunicación de la elección y designación del Delegado de Prevención, o del Servicio de Prevención externo.

### **15. FORMACIÓN E INFORMACIÓN EN SEGURIDAD Y SALUD**

La formación e información de los trabajadores sobre riesgos laborales y métodos de trabajo seguro a utilizar, son fundamentales para el éxito de la prevención de los riesgos laborales y realizar la obra sin accidentes.

El Contratista está legalmente obligado a formar en el método de trabajo seguro a todo el personal a su cargo, de tal forma, que todos los trabajadores tendrán conocimiento de los riesgos propios de su actividad laboral, de las conductas a observar en determinadas maniobras, del uso correcto de las protecciones colectivas y de los equipos de protección individual necesarios para su protección. En el Plan de Seguridad y Salud se deberán desarrollar las pautas y criterios de formación.

### **16. CONCLUSIONES**

Con todo lo descrito en la presente memoria y en el resto de documentos que integran el presente estudio básico de seguridad y salud, quedan definidas las medidas de prevención que

PROYECTO BÁSICO Y DE EJECUCIÓN. REFORMA DE CUBIERTA EN EL PABELLÓN SAN LÁZARO. TOLEDO.

inicialmente se consideran necesarias para la ejecución de las distintas unidades de obra que conforman este proyecto.

Si se realizase alguna modificación del proyecto, o se modificara algún sistema constructivo de los aquí previstos, es obligado constatar las interacciones de ambas circunstancias en las medidas de prevención contenidas en el presente estudio básico de seguridad y salud, debiéndose redactar, en su caso, las modificaciones necesarias.

Toledo, septiembre de 2018.

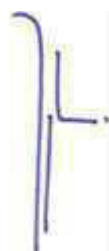
A handwritten signature in blue ink, appearing to read 'JLJR', is positioned above the printed name and title of the architect.

Jose Luis Juzgado de la Rosa  
ARQUITECTO

**ANEXO 1**

**- Riesgos laborables evitables completamente**

La tabla siguiente contiene la relación de los riesgos laborables que pudiendo presentarse en la obra, van a ser totalmente evitados mediante la adopción de las medidas técnicas que también se incluyen:

<b>RIESGOS EVITABLES</b>		<b>MEDIDAS TECNICAS ADOPTADAS</b>	
<b>X</b>	Presencia de líneas eléctricas de alta tensión aéreas o subterráneas	<b>X</b>	Corte del fluido, puesta a tierra y cortocircuito de los cables
<b>X</b>	Derivados de la rotura de instalaciones existentes	<b>X</b>	Neutralización de las instalaciones existentes
OBSERVACIONES:			

**- Riesgos laborables no eliminables completamente**

Este apartado contienen la identificación de los riesgos laborales que no pueden ser completamente evitados, y las medidas preventivas y protecciones técnicas que deberán adoptarse para el control y la reducción de este tipo de riesgos. La primera tabla se refiere a aspectos generales afectan a toda la obra, y las restantes a los aspectos específicos de cada una de las fases en las que ésta puede dividirse.

<b>TODA LA OBRA</b>		
<b>RIESGOS</b>		
<input checked="" type="checkbox"/>	Caídas de operarios al mismo nivel	
<input checked="" type="checkbox"/>	Caídas de operarios a distinto nivel	
<input checked="" type="checkbox"/>	Caídas de objetos sobre operarios	
<input checked="" type="checkbox"/>	Caídas de objetos sobre terceros	
<input checked="" type="checkbox"/>	Choques o golpes contra objetos	
<input type="checkbox"/>	Fuertes vientos	
<input checked="" type="checkbox"/>	Trabajos en condiciones de humedad	
<input checked="" type="checkbox"/>	Contactos eléctricos directos e indirectos	
<input checked="" type="checkbox"/>	Cuerpos extraños en los ojos	
<input checked="" type="checkbox"/>	Sobreesfuerzos	
<b>MEDIDAS PREVENTIVAS Y PROTECCIONES COLECTIVAS</b>		<b>GRADO DE ADOPCION</b>
<input checked="" type="checkbox"/>	Orden y limpieza de las vías de circulación de la obra	permanente
<input checked="" type="checkbox"/>	Orden y limpieza de los lugares de trabajo	permanente
<input checked="" type="checkbox"/>	Recubrimiento, o distancia de seguridad (1 m) a líneas eléctricas de B.T.	permanente
<input checked="" type="checkbox"/>	Iluminación adecuada y suficiente (alumbrado de obra)	permanente
<input checked="" type="checkbox"/>	No permanecer en el radio de acción de las máquinas	permanente
<input checked="" type="checkbox"/>	Puesta a tierra en cuadros, masas y máquinas sin doble aislamiento	permanente
<input checked="" type="checkbox"/>	Señalización de la obra (señales y carteles)	permanente
<input checked="" type="checkbox"/>	Vallado del perímetro completo de la obra, resistente y de altura $\geq$ 2m	permanente
<input checked="" type="checkbox"/>	Extintor de polvo seco, de eficacia 21A - 113B	permanente
<input checked="" type="checkbox"/>	Evacuación de escombros	frecuente
<input checked="" type="checkbox"/>	Escaleras auxiliares	ocasional
<input checked="" type="checkbox"/>	Información específica	para riesgos concretos
<input checked="" type="checkbox"/>	Cursos y charlas de formación	frecuente
<b>EQUIPOS DE PROTECCION INDIVIDUAL (EPIS)</b>		<b>EMPLEO</b>
<input checked="" type="checkbox"/>	Cascos de seguridad	permanente
<input checked="" type="checkbox"/>	Calzado protector	permanente
<input checked="" type="checkbox"/>	Ropa de trabajo	permanente
<input checked="" type="checkbox"/>	Ropa impermeable o de protección	con mal tiempo
<input checked="" type="checkbox"/>	Gafas de seguridad	frecuente
<input checked="" type="checkbox"/>	Cinturones de protección del tronco	ocasional
<b>MEDIDAS ALTERNATIVAS DE PREVENCION Y PROTECCION</b>		<b>GRADO DE EFICACIA</b>
<b>OBSERVACIONES:</b>		

<b>FASE: EXCAVACIÓN-CIMENTACIÓN</b>		
<b>RIESGOS</b>		
X	Desplomes, hundimientos y desprendimientos del terreno	
X	Desplomes en edificios colindantes	
X	Caídas de materiales transportados	
X	Atrapamientos y aplastamientos	
X	Atropellos, colisiones, vuelcos y falsas maniobras de máquinas	
X	Contagios por lugares insalubres	
X	Ruidos	
X	Vibraciones	
X	Ambiente pulvígeno	
X	Interferencia con instalaciones enterradas	
X	Electrocuciones	
X	Condiciones meteorológicas adversas	
<b>MEDIDAS PREVENTIVAS Y PROTECCIONES COLECTIVAS</b>		<b>GRADO DE ADOPCION</b>
X	Observación y vigilancia del terreno	diaria
X	Talud natural del terreno	permanente
X	Entibaciones	frecuente
X	Limpieza de bolos y viseras	frecuente
X	Observación y vigilancia de los edificios colindantes	diaria
X	Apuntalamientos y apeos	ocasional
X	Achique de aguas	frecuente
X	Pasos o pasarelas	permanente
X	Separación de tránsito de vehículos y operarios	permanente
X	Cabinas o pórticos de seguridad en máquinas (Rops y Fops)	permanente
X	No acopiar junto al borde de la excavación	permanente
X	Plataformas para paso de personas, en bordes de excavación	ocasional
X	No permanecer bajo el frente de excavación	permanente
X	Barandillas en bordes de excavación (0,9 m)	permanente
X	Rampas con pendientes es y anchuras adecuadas	permanente
X	Acotar las zonas de acción de las máquinas	permanente
X	Topes de retroceso para vertido y carga de vehículos	permanente
<b>EQUIPOS DE PROTECCION INDIVIDUAL (EPis)</b>		<b>EMPLEO</b>
X	Botas de seguridad	permanente
X	Botas de goma	ocasional
X	Guantes de cuero	ocasional
X	Guantes de goma	ocasional
<b>MEDIDAS ALTERNATIVAS DE PREVENCION Y PROTECCION</b>		<b>GRADO DE EFICACIA</b>
<b>OBSERVACIONES:</b>		

<b>FASE: ESTRUCTURAS</b>		
<b>RIESGOS</b>		
X	Desplomes y hundimientos del terreno	
X	Desplomes en edificios colindantes	
X	Caídas de operarios al vacío	
X	Caídas de materiales transportados	
X	Atrapamientos y aplastamientos	
X	Atropellos, colisiones y vuelcos	
X	Contagios por lugares insalubres	
X	Lesiones y cortes en brazos y manos	
X	Lesiones, pinchazos y cortes en pies	
X	Dermatitis por contacto con hormigones y morteros	
X	Ruidos	
X	Vibraciones	
X	Quemaduras producidas por soldadura	
X	Radiaciones y derivados de la soldadura	
X	Ambiente pulvígeno	
X	Electrocuciones	
<b>MEDIDAS PREVENTIVAS Y PROTECCIONES COLECTIVAS</b>		<b>GRADO DE ADOPCION</b>
X	Apuntalamientos y apeos	permanente
X	Achique de aguas	frecuente
X	Pasos o pasarelas	permanente
X	Separación de tránsito de vehículos y operarios	ocasional
X	Cabinas o pórticos de seguridad en máquinas (Rops y Fops)	permanente
X	No acopiar junto al borde de la excavación	permanente
X	Observación y vigilancia de los edificios colindantes	diaria
X	No permanecer bajo el frente de excavación	permanente
X	Redes verticales perimetrales (correcta colocación y estado)	permanente
X	Redes horizontales (interiores y bajo los forjados)	frecuente
X	Andamios y plataformas para encofrados	permanente
X	Plataformas de carga y descarga de material	permanente
X	Barandillas resistentes (0,9 m de altura, con listón intermedio y rodapié)	permanente
X	Tableros o planchas rígidas en huecos horizontales	permanente
X	Escaleras peldañeadas y protegidas, y escaleras de mano	permanente
<b>EQUIPOS DE PROTECCION INDIVIDUAL (EPIS)</b>		<b>EMPLEO</b>
X	Gafas de seguridad	ocasional
X	Guantes de cuero o goma	frecuente
X	Botas de seguridad	permanente
X	Botas de goma o P.V.C. de seguridad	ocasional
X	Pantallas faciales, guantes, manguitos, mandiles y polainas para soldar	en estructura metálica
X	Cinturones y arneses de seguridad	frecuente
X	Mástiles y cables fiadores	frecuente
<b>MEDIDAS ALTERNATIVAS DE PREVENCION Y PROTECCION</b>		<b>GRADO DE EFICACIA</b>
<b>OBSERVACIONES:</b>		



<b>FASE: ALBAÑILERIA</b>		
<b>RIESGOS</b>		
X	Caídas de operarios al vacío	
X	Caídas de materiales transportados, a nivel y a niveles inferiores	
X	Atrapamientos y aplastamientos en manos durante el montaje de andamios	
X	Atrapamientos por los medios de elevación y transporte	
X	Lesiones y cortes en manos	
X	Lesiones, pinchazos y cortes en pies	
X	Dermatitis por contacto con hormigones, morteros y otros materiales	
X	Incendios por almacenamiento de productos combustibles	
X	Golpes o cortes con herramientas	
X	Electrocuciones	
X	Proyecciones de partículas al cortar materiales	
<b>MEDIDAS PREVENTIVAS Y PROTECCIONES COLECTIVAS</b>		<b>GRADO DE ADOPCION</b>
X	Apuntalamientos y apeos	permanente
X	Pasos o pasarelas	permanente
X	Redes verticales	permanente
X	Redes horizontales	frecuente
X	Andamios (constitución, arriostramiento y accesos correctos)	permanente
X	Plataformas de carga y descarga de material en cada planta	permanente
X	Barandillas rígidas (0,9 m de altura, con listón intermedio y rodapié)	permanente
X	Tableros o planchas rígidas en huecos horizontales	permanente
X	Escaleras peldañeadas y protegidas	permanente
X	Evitar trabajos superpuestos	permanente
X	Bajante de escombros adecuadamente sujetas	permanente
X	Protección de huecos de entrada de material en plantas	permanente
<b>EQUIPOS DE PROTECCION INDIVIDUAL (EPIs)</b>		<b>EMPLEO</b>
X	Gafas de seguridad	frecuente
X	Guantes de cuero o goma	frecuente
X	Botas de seguridad	permanente
X	Cinturones y arneses de seguridad	frecuente
X	Mástiles y cables fiadores	frecuente
<b>MEDIDAS ALTERNATIVAS DE PREVENCION Y PROTECCION</b>		<b>GRADO DE EFICACIA</b>
<b>OBSERVACIONES:</b>		

<b>FASE: PAVIMENTOS Y REVESTIMIENTOS</b>		
<b>RIESGOS</b>		
X	Caídas de operarios al vacío	
X	Caídas de materiales transportados	
X	Ambiente pulvígeno	
X	Lesiones y cortes en manos	
X	Lesiones, pinchazos y cortes en pies	
X	Dermatitis por contacto con materiales	
X	Incendio por almacenamiento de productos combustibles	
X	Inhalación de sustancias tóxicas	
X	Quemaduras	
X	Electrocución	
X	Atrapamientos con o entre objetos o herramientas	
X	Deflagraciones, explosiones e incendios	
<b>MEDIDAS PREVENTIVAS Y PROTECCIONES COLECTIVAS</b>		<b>GRADO DE ADOPCION</b>
X	Ventilación adecuada y suficiente (natural o forzada)	permanente
X	Andamios	permanente
X	Plataformas de carga y descarga de material	permanente
X	Barandillas	permanente
X	Escaleras peldañeadas y protegidas	permanente
X	Evitar focos de inflamación	permanente
X	Equipos autónomos de ventilación	permanente
X	Almacenamiento correcto de los productos	permanente
<b>EQUIPOS DE PROTECCION INDIVIDUAL (EPIS)</b>		<b>EMPLEO</b>
X	Gafas de seguridad	ocasional
X	Guantes de cuero o goma	frecuente
X	Botas de seguridad	frecuente
X	Cinturones y arneses de seguridad	ocasional
X	Mástiles y cables fiadores	ocasional
X	Mascarilla filtrante	ocasional
X	Equipos autónomos de respiración	ocasional
<b>MEDIDAS ALTERNATIVAS DE PREVENCION Y PROTECCION</b>		<b>GRADO DE EFICACIA</b>
<b>OBSERVACIONES:</b>		

<b>FASE: INSTALACIONES</b>		
<b>RIESGOS</b>		
	Caídas a distinto nivel por el hueco del ascensor	
X	Lesiones y cortes en manos y brazos	
X	Dermatitis por contacto con materiales	
X	Inhalación de sustancias tóxicas	
X	Quemaduras	
X	Golpes y aplastamientos de pies	
X	Incendio por almacenamiento de productos combustibles	
X	Electrocuciones	
X	Contactos eléctricos directos e indirectos	
X	Ambiente pulvígeno	
<b>MEDIDAS PREVENTIVAS Y PROTECCIONES COLECTIVAS</b>		
	<b>GRADO DE ADOPCION</b>	
X	Ventilación adecuada y suficiente (natural o forzada)	permanente
X	Escalera portátil de tijera con calzos de goma y tirantes	frecuente
X	Protección del hueco del ascensor	permanente
X	Plataforma provisional para ascensoristas	permanente
X	Realizar las conexiones eléctricas sin tensión	permanente
<b>EQUIPOS DE PROTECCION INDIVIDUAL (EPIs)</b>		
	<b>EMPLEO</b>	
X	Gafas de seguridad	ocasional
X	Guantes de cuero o goma	frecuente
X	Botas de seguridad	frecuente
X	Cinturones y arneses de seguridad	ocasional
X	Mástiles y cables fiadores	ocasional
X	Mascarilla filtrante	ocasional
<b>MEDIDAS ALTERNATIVAS DE PREVENCION Y PROTECCION</b>		
	<b>GRADO DE EFICACIA</b>	
<b>OBSERVACIONES:</b>		

**- RIESGOS LABORALES ESPECIALES.**

En la siguiente tabla se relacionan aquellos trabajos que siendo necesarios para el desarrollo de la obra definida en el Proyecto de referencia, implican riesgos especiales para la seguridad y la salud de los trabajadores, y están por ello incluidos en el Anexo II del R.D. 1627/97. También se indican las medidas específicas que deben adoptarse para controlar y reducir los riesgos derivados de este tipo de trabajos.

TRABAJOS CON RIESGOS ESPECIALES		MEDIDAS ESPECIALES PREVISTAS
<input type="checkbox"/>	Especialmente graves de caídas de altura, sepultamientos y hundimientos	
<input checked="" type="checkbox"/>	En proximidad de líneas eléctricas de alta tensión	Señalizar y respetar la distancia de seguridad (5m). Pórticos protectores de 5 m de altura. Calzado de seguridad.
<input type="checkbox"/>	Con exposición a riesgo de ahogamiento por inmersión	
<input type="checkbox"/>	Que implican el uso de explosivos	
<input type="checkbox"/>	Que requieren el montaje y desmontaje de elementos prefabricados pesados	
<input type="checkbox"/>		
OBSERVACIONES:		

**ANEXO II**

TELÉFONO DEL CENTRO DE SALUD ESPECIALIZADO Y **URGENCIAS** .(TOLEDO)  
Avda. Barber nº 30  
☎ 925 269 200

*TELEFONO DE AMBULANCIAS*

Ambulancias Toledo S.L. (TOLEDO)  
☎ 925 256 600

*TELEFONO DE RADIO TAXI*

☎ 925 255 050  
☎ 925 227 070

## II. PLIEGO DE CONDICIONES

# PLIEGO DE CONDICIONES DE LA EDIFICACIÓN

PLIEGO DE CLAUSULAS ADMINISTRATIVAS. PLIEGO GENERAL

- DISPOSICIONES GENERALES.
- DISPOSICIONES FACULTATIVAS
- DISPOSICIONES ECONÓMICAS

PLIEGO DE CONDICIONES TÉCNICAS PARTICULARES. PLIEGO PARTICULAR

- PRESCRIPCIONES SOBRE MATERIALES
- PRESCRIPCIONES EN CUANTO A EJECUCIÓN POR UNIDADES DE OBRA
- PRESCRIPCIONES SOBRE VERIFICACIÓN EN EL EDIFICIO TERMINADO
- ANEXOS

PROYECTO: CUBIERTA DE PISTA DE PADEL

PROMOTOR: AYUNTAMIENTO DE ARGÉS (TOLEDO)

**SUMARIO**

Páginas

**A.- PLIEGO DE CLAUSULAS ADMINISTRATIVAS. PLIEGO GENERAL**

- **CAPITULO I: DISPOSICIONES GENERALES** 4
  - Naturaleza y objeto del pliego general
  - Documentación del contrato de obra

- **CAPITULO II: DISPOSICIONES FACULTATIVAS** 4

- EPÍGRAFE 1º: DELIMITACION GENERAL DE FUNCIONES TÉCNICAS 4
  - Delimitación de competencias
  - El Proyectista
  - El Constructor
  - El Director de obra
  - El Director de la ejecución de la obra
  - Las entidades y los laboratorios de control de calidad de la edificación

- EPÍGRAFE 2º: DE LAS OBLIGACIONES Y DERECHOS GENERALES DEL CONSTRUCTOR O CONTRATISTA 5
  - Verificación de los documentos del Proyecto
  - Plan de Seguridad y Salud
  - Proyecto de Control de Calidad
  - Oficina en la obra
  - Representación del Contratista. Jefe de Obra
  - Presencia del Constructor en la obra
  - Trabajos no estipulados expresamente
  - Interpretaciones, aclaraciones y modificaciones de los documentos del Proyecto
  - Reclamaciones contra las órdenes de la Dirección Facultativa
  - Recusación por el Contratista del personal nombrado por el Arquitecto
  - Faltas de personal
  - Subcontratas

- EPÍGRAFE 3.º: RESPONSABILIDAD CIVIL DE LOS AGENTES QUE INTERVIENEN EN EL PROCESO DE LA EDIFICACIÓN 6
  - Daños materiales
  - Responsabilidad civil

- EPÍGRAFE 4.º: PRESCRIPCIONES GENERALES RELATIVAS A TRABAJOS, MATERIALES Y MEDIOS AUXILIARES 7
  - Caminos y accesos
  - Replanteo
  - Inicio de la obra. Ritmo de ejecución de los trabajos
  - Orden de los trabajos
  - Facilidades para otros Contratistas
  - Ampliación del Proyecto por causas imprevistas o de fuerza mayor
  - Prórroga por causa de fuerza mayor
  - Responsabilidad de la Dirección Facultativa en el retraso de la obra
  - Condiciones generales de ejecución de los trabajos
  - Documentación de obras ocultas
  - Trabajos defectuosos
  - Vicios ocultos
  - De los materiales y de los aparatos. Su procedencia
  - Presentación de muestras
  - Materiales no utilizables
  - Materiales y aparatos defectuosos
  - Gastos ocasionados por pruebas y ensayos
  - Limpieza de las obras
  - Obras sin prescripciones

- EPÍGRAFE 5.º: DE LAS RECEPCIONES DE EDIFICIOS Y OBRAS ANEJAS 8
  - Acta de recepción
  - De las recepciones provisionales
  - Documentación de seguimiento de obra
  - Documentación de control de obra
  - Certificado final de obra
  - Medición definitiva de los trabajos y liquidación provisional de la obra
  - Plazo de garantía
  - Conservación de las obras recibidas provisionalmente
  - De la recepción definitiva



Prórroga del plazo de garantía  
De las recepciones de trabajos cuya contrata haya sido rescindida

• <b>CAPITULO III: DISPOSICIONES ECONÓMICAS</b>	9
EPÍGRAFE 1.º Principio general	9
EPÍGRAFE 2.º Fianzas Fianza en subasta pública Ejecución de trabajos con cargo a la fianza Devolución de fianzas Devolución de la fianza en el caso de efectuarse recepciones parciales	9
EPÍGRAFE 3.º: DE LOS PRECIOS Composición de los precios unitarios Precios de contrata. Importe de contrata Precios contradictorios Reclamación de aumento de precios Formas tradicionales de medir o de aplicar los precios De la revisión de los precios contratados Acopio de materiales	9
EPÍGRAFE 4.º: OBRAS POR ADMINISTRACIÓN Administración Obras por Administración directa Obras por Administración delegada o indirecta Liquidación de obras por Administración Abono al Constructor de las cuentas de Administración delegada Normas para la adquisición de los materiales y aparatos Del Constructor en el bajo rendimiento de los obreros Responsabilidades del Constructor	10
EPÍGRAFE 5.º: VALORACIÓN Y ABONO DE LOS TRABAJOS 10 Formas varias de abono de las obras Relaciones valoradas y certificaciones Mejoras de obras libremente ejecutadas Abono de trabajos presupuestados con partida alzada Abono de agotamientos y otros trabajos especiales no contratados Pagos Abono de trabajos ejecutados durante el plazo de garantía	10
EPÍGRAFE 6.º: INDEMNIZACIONES MUTUAS Indemnización por retraso del plazo de terminación de las obras Demora de los pagos por parte del propietario	11
EPÍGRAFE 7.º: VARIOS Mejoras, aumentos y/o reducciones de obra Unidades de obra defectuosas, pero aceptables Seguro de las obras Conservación de la obra Uso por el Contratista de edificios o bienes del propietario Pago de arbitrios Garantías por daños materiales ocasionados por vicios y defectos de la construcción	12
<b>B.-PLIEGO DE CONDICIONES TÉCNICAS PARTICULARES. PLIEGO PARTICULAR</b>	
• <b>CAPITULO IV: PRESCRIPCIONES SOBRE MATERIALES</b>	13
EPÍGRAFE 1.º: CONDICIONES GENERALES 13 Calidad de los materiales Pruebas y ensayos de los materiales Materiales no consignados en proyecto Condiciones generales de ejecución	13
EPÍGRAFE 2.º: CONDICIONES QUE HAN DE CUMPLIR LOS MATERIALES 13 Materiales para hormigones y morteros Acero	13

Materiales auxiliares de hormigones  
Encofrados y cimbras  
Aglomerantes excluido cemento  
Materiales de cubierta  
Plomo y cinc  
Materiales para fábrica y forjados  
Materiales para solados y alicatados  
Carpintería de taller  
Carpintería metálica  
Pintura  
Colores, aceites, barnices, etc.  
Fontanería  
Instalaciones eléctricas

- **CAPÍTULO V. PRESCRIPCIONES EN CUANTO A LA EJECUCIÓN POR UNIDADES DE OBRA y**
- **CAPÍTULO VI. PRESCRIPCIONES SOBRE VERIFICACIONES EN EL EDIFICIO TERMINADO. MANTENIMIENTO** 16
  - Movimiento de tierras
  - Hormigones
  - Morteros
  - Encofrados
  - Armaduras
  - Albañilería
  - Solados y alicatados
  - Carpintería de taller
  - Carpintería metálica
  - Pintura
  - Fontanería
  - Instalación eléctrica
  - Precauciones a adoptar
  - Controles de obra
  
- EPÍGRAFE 1.º: OTRAS CONDICIONES** 26
  
- **CAPITULO VII: ANEXOS - CONDICIONES TÉCNICAS PARTICULARES** 27
  - EPÍGRAFE 1.º: ANEXO 1. INSTRUCCIÓN DE ESTRUCTURAS DE HORMIGÓN EHE 27
  - EPÍGRAFE 2.º: ANEXO 2. CONDICIONES DE AHORRO DE ENERGÍA. DB HE 27
  - EPÍGRAFE 3.º: ANEXO 3. CONDICIONES ACÚSTICAS EN LOS EDIFICIOS NBE CA-88 27
  - EPÍGRAFE 4.º: ANEXO 4. CONDICIONES DE PROTECCIÓN CONTRA INCENDIOS EN LOS EDIFICIOS DB SI 28
  - EPÍGRAFE 5.º: ANEXO 5. ORDENANZAS MUNICIPALES 29

## CAPITULO I DISPOSICIONES GENERALES

### PLIEGO GENERAL

#### NATURALEZA Y OBJETO DEL PLIEGO GENERAL.

*Artículo 1.-* El presente Pliego General de Condiciones tiene carácter supletorio del Pliego de Condiciones particulares del Proyecto.

Ambos, como parte del proyecto arquitectónico tiene por finalidad regular la ejecución de las obras fijando los niveles técnicos y de calidad exigibles, precisando las intervenciones que corresponden, según el contrato y con arreglo a la legislación aplicable, al Promotor o dueño de la obra, al Contratista o constructor de la misma, sus técnicos y encargados, al Arquitecto y al Aparejador o Arquitecto Técnico y a los laboratorios y entidades de Control de Calidad, así como las relaciones entre todos ellos y sus correspondientes obligaciones en orden al cumplimiento del contrato de obra.

#### DOCUMENTACIÓN DEL CONTRATO DE OBRA.

*Artículo 2-* Integran el contrato los siguientes documentos relacionados por orden de prelación en cuanto al valor de sus especificaciones en caso de omisión o aparente contradicción:

1.º Las condiciones fijadas en el propio documento de contrato de empresa o arrendamiento de obra, si existiera.

2.º El Pliego de Condiciones particulares.

3.º El presente Pliego General de Condiciones.

4.º El resto de la documentación de Proyecto (memoria, planos, mediciones y presupuesto).

En las obras que lo requieran, también formarán parte el Estudio de Seguridad y Salud y el Proyecto de Control de Calidad de la Edificación.

Deberá incluir las condiciones y delimitación de los campos de actuación de laboratorios y entidades de Control de Calidad, si la obra lo requiriese.

Las órdenes e instrucciones de la Dirección facultativa de la obras se incorporan al Proyecto como interpretación, complemento o precisión de sus determinaciones.

En cada documento, las especificaciones literales prevalecen sobre las gráficas y en los planos, la cota prevalece sobre la medida a escala.

## CAPITULO II DISPOSICIONES FACULTATIVAS PLIEGO GENERAL

### EPÍGRAFE 1.º DELIMITACION GENERAL DE FUNCIONES TÉCNICAS

#### DELIMITACIÓN DE FUNCIONES DE LOS AGENTES INTERVINIENTES

*Artículo 3.-* Ámbito de aplicación de la L.O.E.

La Ley de Ordenación de la Edificación es de aplicación al proceso de la edificación, entendiéndose por tal la acción y el resultado de construir un edificio de carácter permanente, público o privado, cuyo uso principal esté comprendido en los siguientes grupos:

- Administrativo, sanitario, religioso, residencial en todas sus formas, docente y cultural.
- Aeronáutico; agropecuario; de la energía; de la hidráulica; minero; de telecomunicaciones (referido a la ingeniería de las telecomunicaciones); del transporte terrestre, marítimo, fluvial y aéreo; forestal; industrial; naval; de la ingeniería de saneamiento e higiene, y accesorio a las obras de ingeniería y su explotación.
- Todas las demás edificaciones cuyos usos no estén expresamente relacionados en los grupos anteriores.

Cuando el proyecto a realizar tenga por objeto la construcción de edificios para los usos indicados en el grupo a) la titulación académica y profesional habilitante será la de arquitecto.

Cuando el proyecto a realizar tenga por objeto la construcción de edificios para los usos indicados en el grupo b) la titulación académica y profesional habilitante, con carácter general, será la de **ingeniero, ingeniero técnico o arquitecto** y vendrá determinada por las disposiciones legales vigentes para cada profesión, de acuerdo con sus respectivas especialidades y competencias específicas.

Cuando el proyecto a realizar tenga por objeto la construcción de edificios para los usos indicados en el grupo c) la titulación académica y profesional habilitante será la de **arquitecto, arquitecto técnico, ingeniero o ingeniero técnico** y vendrá determinada por las disposiciones legales vigentes para cada profesión, de acuerdo con sus especialidades y competencias específicas.

#### EL PROMOTOR

Será Promotor cualquier persona, física o jurídica, pública o privada, que, individual o colectivamente decide, impulsa, programa o financia, con recursos propios o ajenos, las obras de edificación para sí o para su posterior enajenación, entrega o cesión a terceros bajo cualquier título.

Son obligaciones del promotor:

- Ostentar sobre el solar la titularidad de un derecho que le faculte para construir en él.
- Facilitar la documentación e información previa necesaria para la redacción del proyecto, así como autorizar al director de obra las posteriores modificaciones del mismo.
- Gestionar y obtener las preceptivas licencias y autorizaciones administrativas, así como suscribir el acta de recepción de la obra.
- Designará al Coordinador de Seguridad y Salud para el proyecto y la ejecución de la obra.
- Suscribir los seguros previstos en la Ley de Ordenación de la Edificación.
- Entregar al adquirente, en su caso, la documentación de obra ejecutada, o cualquier otro documento exigible por las Administraciones competentes.

#### EL PROYECTISTA

*Artículo 4.-* Son obligaciones del proyectista (art. 10 de la L.O.E.):

- Estar en posesión de la titulación académica y profesional habilitante de arquitecto, arquitecto técnico o ingeniero técnico, según corresponda, y cumplir las condiciones exigibles para el ejercicio de la profesión. En caso de personas jurídicas, designar al técnico redactor del proyecto que tenga la titulación profesional habilitante.
- Redactar el proyecto con sujeción a la normativa vigente y a lo que se haya establecido en el contrato y entregarlo, con los visados que en su caso fueran preceptivos.

- c) Acordar, en su caso, con el promotor la contratación de colaboraciones parciales.

#### EL CONSTRUCTOR

*Artículo 5.-* Son obligaciones del constructor (art. 11 de la L.O.E.):

- a) Ejecutar la obra con sujeción al proyecto, a la legislación aplicable y a las instrucciones del director de obra y del director de la ejecución de la obra, a fin de alcanzar la calidad exigida en el proyecto.
- b) Tener la titulación o capacitación profesional que habilita para el cumplimiento de las condiciones exigibles para actuar como constructor.
- c) Designar al jefe de obra que asumirá la representación técnica del constructor en la obra y que por su titulación o experiencia deberá tener la capacitación adecuada de acuerdo con las características y la complejidad de la obra.
- d) Asignar a la obra los medios humanos y materiales que su importancia requiera.
- e) Organizar los trabajos de construcción, redactando los planes de obra que se precisen y proyectando o autorizando las instalaciones provisionales y medios auxiliares de la obra.
- f) Elaborar el Plan de Seguridad y Salud de la obra en aplicación del Estudio correspondiente, y disponer, en todo caso, la ejecución de las medidas preventivas, velando por su cumplimiento y por la observancia de la normativa vigente en materia de Seguridad y Salud en el trabajo.
- g) Atender las indicaciones y cumplir las instrucciones del Coordinador en materia de seguridad y salud durante la ejecución de la obra, y en su caso de la dirección facultativa.
- h) Formalizar las subcontrataciones de determinadas partes o instalaciones de la obra dentro de los límites establecidos en el contrato.
- i) Firmar el acta de replanteo o de comienzo y el acta de recepción de la obra.
- j) Ordenar y dirigir la ejecución material con arreglo al proyecto, a las normas técnicas y a las reglas de la buena construcción. A tal efecto, ostenta la jefatura de todo el personal que intervenga en la obra y coordina las intervenciones de los subcontratistas.
- k) Asegurar la idoneidad de todos y cada uno de los materiales y elementos constructivos que se utilicen, comprobando los preparados en obra y rechazando, por iniciativa propia o por prescripción del Aparejador o Arquitecto Técnico, los suministros o prefabricados que no cuenten con las garantías o documentos de idoneidad requeridos por las normas de aplicación.
- l) Custodiar los Libros de órdenes y seguimiento de la obra, así como los de Seguridad y Salud y el del Control de Calidad, éstos si los hubiere, y dar el enterado a las anotaciones que en ellos se practiquen.
- m) Facilitar al Aparejador o Arquitecto Técnico con antelación suficiente, los materiales precisos para el cumplimiento de su cometido.
- n) Preparar las certificaciones parciales de obra y la propuesta de liquidación final.
- o) Suscribir con el Promotor las actas de recepción provisional y definitiva.
- p) Concertar los seguros de accidentes de trabajo y de daños a terceros durante la obra.
- q) Facilitar al director de obra los datos necesarios para la elaboración de la documentación de la obra ejecutada.
- r) Facilitar el acceso a la obra a los Laboratorios y Entidades de Control de Calidad contratados y debidamente homologados para el cometido de sus funciones.
- s) Suscribir las garantías por daños materiales ocasionados por vicios y defectos de la construcción previstas en el Art. 19 de la L.O.E.

#### EL DIRECTOR DE OBRA

*Artículo 6.-* Corresponde al Director de Obra:

- a) Estar en posesión de la titulación académica y profesional habilitante de arquitecto, arquitecto técnico, ingeniero o ingeniero técnico, según corresponda y cumplir las condiciones exigibles para el ejercicio de la profesión. En caso de personas jurídicas, designar al técnico director de obra que tenga la titulación profesional habilitante.
- b) Verificar el replanteo y la adecuación de la cimentación y de la estructura proyectadas a las características geotécnicas del terreno.
- c) Dirigir la obra coordinándola con el Proyecto de Ejecución, facilitando su interpretación técnica, económica y estética.
- d) Asistir a las obras, cuantas veces lo requiera su naturaleza y complejidad, a fin de resolver las contingencias que se produzcan en la obra y consignar en el Libro de Órdenes y Asistencias las instrucciones precisas para la correcta interpretación del proyecto.
- e) Elaborar, a requerimiento del promotor o con su conformidad, eventuales modificaciones del proyecto, que vengan exigidas por la marcha de la obra siempre que las mismas se adapten a las disposiciones normativas contempladas y observadas en la redacción del proyecto.
- f) Coordinar, junto al Aparejador o Arquitecto Técnico, el programa de desarrollo de la obra y el Proyecto de Control de Calidad de la obra, con sujeción al Código Técnico de la Edificación y a las especificaciones del Proyecto.
- g) Comprobar, junto al Aparejador o Arquitecto Técnico, los resultados de los análisis e informes realizados por Laboratorios y/o Entidades de Control de Calidad.
- h) Coordinar la intervención en obra de otros técnicos que, en su caso, concurran a la dirección con función propia en aspectos de su especialidad.
- i) Dar conformidad a las certificaciones parciales de obra y la liquidación final.
- j) Suscribir el acta de replanteo o de comienzo de obra y el certificado final de obra, así como conformar las certificaciones parciales y la liquidación final de las unidades de obra ejecutadas, con los visados que en su caso fueran preceptivos.
- k) Asesorar al Promotor durante el proceso de construcción y especialmente en el acto de la recepción.
- l) Preparar con el Contratista, la documentación gráfica y escrita del proyecto definitivamente ejecutado para entregarlo al Promotor.
- m) A dicha documentación se adjuntará, al menos, el acta de recepción, la relación identificativa de los agentes que han intervenido durante el proceso de edificación, así como la relativa a las instrucciones de uso y mantenimiento del edificio y sus instalaciones, de conformidad con la normativa que le sea de aplicación. Esta documentación constituirá el Libro del Edificio, y será entregada a los usuarios finales del edificio.

#### EL DIRECTOR DE LA EJECUCIÓN DE LA OBRA

*Artículo 7.-* Corresponde al Aparejador o Arquitecto Técnico la dirección de la ejecución de la obra, que formando parte de la dirección facultativa, asume la función técnica de dirigir la ejecución material de la obra y de controlar cualitativa y cuantitativamente la construcción y la calidad de lo edificado. Siendo sus funciones específicas:

- a) Estar en posesión de la titulación académica y profesional habilitante y cumplir las condiciones exigibles

- para el ejercicio de la profesión. En caso de personas jurídicas, designar al técnico director de la ejecución de la obra que tenga la titulación profesional habilitante.
- b) Redactar el documento de estudio y análisis del Proyecto para elaborar los programas de organización y de desarrollo de la obra.
  - c) Planificar, a la vista del proyecto arquitectónico, del contrato y de la normativa técnica de aplicación, el control de calidad y económico de las obras.
  - d) Redactar, cuando se le requiera, el estudio de los sistemas adecuados a los riesgos del trabajo en la realización de la obra y aprobar el Proyecto de Seguridad y Salud para la aplicación del mismo.
  - e) Redactar, cuando se le requiera, el Proyecto de Control de Calidad de la Edificación, desarrollando lo especificado en el Proyecto de Ejecución.
  - f) Efectuar el replanteo de la obra y preparar el acta correspondiente, suscribiéndola en unión del Arquitecto y del Constructor.
  - g) Comprobar las instalaciones provisionales, medios auxiliares y medidas de Seguridad y Salud en el trabajo, controlando su correcta ejecución.
  - h) Realizar o disponer las pruebas y ensayos de materiales, instalaciones y demás unidades de obra según las frecuencias de muestreo programadas en el Plan de Control, así como efectuar las demás comprobaciones que resulten necesarias para asegurar la calidad constructiva de acuerdo con el proyecto y la normativa técnica aplicable. De los resultados informará puntualmente al Constructor, impartiendo, en su caso, las órdenes oportunas; de no resolverse la contingencia adoptará las medidas que correspondan dando cuenta al Arquitecto.
  - i) Realizar las mediciones de obra ejecutada y dar conformidad, según las relaciones establecidas, a las certificaciones valoradas y a la liquidación final de la obra.
  - j) Verificar la recepción en obra de los productos de construcción, ordenando la realización de ensayos y pruebas precisas.
  - k) Dirigir la ejecución material de la obra comprobando los replanteos, los materiales, la correcta ejecución y disposición de los elementos constructivos y de las instalaciones, de acuerdo con el proyecto y con las instrucciones del director de obra.
  - l) Consignar en el Libro de Órdenes y Asistencias las instrucciones precisas.
  - m) Suscribir el acta de replanteo o de comienzo de obra y el certificado final de obra, así como elaborar y suscribir las certificaciones parciales y la liquidación

final de las unidades de obra ejecutadas.

- n) Colaborar con los restantes agentes en la elaboración de la documentación de la obra ejecutada, aportando los resultados del control realizado.

#### EL COORDINADOR DE SEGURIDAD Y SALUD

El coordinador en materia de Seguridad y Salud durante la ejecución de la obra deberá desarrollar las siguientes funciones:

- a) Coordinar la aplicación de los principios generales de prevención y de seguridad.
- b) Coordinar las actividades de la obra para garantizar que los contratistas y, en su caso, los subcontratistas y los trabajadores autónomos apliquen de manera coherente y responsable los principios de la acción preventiva que se recogen en el artículo 15 de la Ley de Prevención de Riesgo Laborales durante la ejecución de la obra.
- c) Aprobar el plan de seguridad y salud elaborado por el contratista y, en su caso, las modificaciones introducidas en el mismo.
- d) Coordinar las acciones y funciones de control de la aplicación correcta de los métodos de trabajo.
- e) Adoptar las medidas necesarias para que sólo las personas autorizadas puedan acceder a la obra. La dirección facultativa asumirá esta función cuando no fuera necesaria la designación de coordinador.

#### LAS ENTIDADES Y LOS LABORATORIOS DE CONTROL DE CALIDAD DE LA EDIFICACIÓN

*Artículo 8.-* Las entidades de control de calidad de la edificación prestan asistencia técnica en la verificación de la calidad del proyecto, de los materiales y de la ejecución de la obra y sus instalaciones de acuerdo con el proyecto y la normativa aplicable.

Los laboratorios de ensayos para el control de calidad de la edificación prestan asistencia técnica, mediante la realización de ensayos o pruebas de servicio de los materiales, sistemas o instalaciones de una obra de edificación.

Son obligaciones de las entidades y de los laboratorios de control de calidad (art. 14 de la L.O.E.):

- a) Prestar asistencia técnica y entregar los resultados de su actividad al agente autor del encargo y, en todo caso, al director de la ejecución de las obras.
- b) Justificar la capacidad suficiente de medios materiales y humanos necesarios para realizar adecuadamente los trabajos contratados, en su caso, a través de la correspondiente acreditación oficial otorgada por las Comunidades Autónomas con competencia en la materia.

#### EPÍGRAFE 2.º

#### DE LAS OBLIGACIONES Y DERECHOS GENERALES DEL CONSTRUCTOR O CONTRATISTA

##### VERIFICACIÓN DE LOS DOCUMENTOS DEL PROYECTO

*Artículo 9.-* Antes de dar comienzo a las obras, el Constructor consignará por escrito que la documentación aportada le resulta suficiente para la comprensión de la totalidad de la obra contratada, o en caso contrario, solicitará las aclaraciones pertinentes.

##### PLAN DE SEGURIDAD E HIGIENE

*Artículo 10.-* El Constructor, a la vista del Proyecto de Ejecución conteniendo, en su caso, el Estudio de Seguridad e Higiene, presentará el Plan de Seguridad e Higiene de la obra a la aprobación del Aparejador o Arquitecto Técnico de la dirección facultativa.

##### PROYECTO DE CONTROL DE CALIDAD

*Artículo 11.-* El Constructor tendrá a su disposición el Proyecto de Control de Calidad, si para la obra fuera necesario, en el que se especificarán las características y requisitos que deberán cumplir los materiales y unidades de obra, y los criterios para la recepción de los materiales, según estén

avalados o no por sellos marcas e calidad; ensayos, análisis y pruebas a realizar, determinación de lotes y otros parámetros definidos en el Proyecto por el Arquitecto o Aparejador de la Dirección facultativa.

##### OFICINA EN LA OBRA

*Artículo 12.-* El Constructor habilitará en la obra una oficina en la que existirá una mesa o tablero adecuado, en el que puedan extenderse y consultarse los planos. En dicha oficina tendrá siempre el Contratista a disposición de la Dirección Facultativa:

- El Proyecto de Ejecución completo, incluidos los complementos que en su caso redacte el Arquitecto.
- La Licencia de Obras.
- El Libro de Ordenes y Asistencia.
- El Plan de Seguridad y Salud y su Libro de Incidencias, si hay para la obra.
- El Proyecto de Control de Calidad y su Libro de regis-

tro, si hay para la obra.

- El Reglamento y Ordenanza de Seguridad y Salud en el Trabajo.
- La documentación de los seguros suscritos por el Constructor.

Dispondrá además el Constructor una oficina para la Dirección facultativa, convenientemente acondicionada para que en ella se pueda trabajar con normalidad a cualquier hora de la jornada.

#### REPRESENTACIÓN DEL CONTRATISTA. JEFE DE OBRA

*Artículo 13.-* El Constructor viene obligado a comunicar a la propiedad la persona designada como delegado suyo en la obra, que tendrá el carácter de Jefe de Obra de la misma, con dedicación plena y con facultades para representarle y adoptar en todo momento cuantas decisiones competan a la contrata.

Serán sus funciones las del Constructor según se especifica en el artículo 5.

Cuando la importancia de las obras lo requiera y así se consigne en el Pliego de "Condiciones particulares de índole facultativa", el Delegado del Contratista será un facultativo de grado superior o grado medio, según los casos.

El Pliego de Condiciones particulares determinará el personal facultativo o especialista que el Constructor se obligue a mantener en la obra como mínimo, y el tiempo de dedicación comprometido.

El incumplimiento de esta obligación o, en general, la falta de cualificación suficiente por parte del personal según la naturaleza de los trabajos, facultará al Arquitecto para ordenar la paralización de las obras sin derecho a reclamación alguna, hasta que se subsane la deficiencia.

#### PRESENCIA DEL CONSTRUCTOR EN LA OBRA

*Artículo 14.-* El Jefe de Obra, por sí o por medio de sus técnicos, o encargados estará presente durante la jornada legal de trabajo y acompañará al Arquitecto o al Aparejador o Arquitecto Técnico, en las visitas que hagan a las obras, poniéndose a su disposición para la práctica de los reconocimientos que se consideren necesarios y suministrándoles los datos precisos para la comprobación de mediciones y liquidaciones.

#### TRABAJOS NO ESTIPULADOS EXPRESAMENTE

*Artículo 15.-* Es obligación de la contrata el ejecutar cuando sea necesario para la buena construcción y aspecto de las obras, aun cuando no se halle expresamente determinado en los Documentos de Proyecto, siempre que, sin separarse de su espíritu y recta interpretación, lo disponga el Arquitecto dentro de los límites de posibilidades que los presupuestos habiliten para cada unidad de obra y tipo de ejecución.

En defecto de especificación en el Pliego de Condiciones Particulares, se entenderá que requiere reformado de proyecto con consentimiento expreso de la propiedad, Promotor, toda variación que suponga incremento de precios de alguna unidad de obra en más del 20 por 100 ó del total del presupuesto en más de un 10 por 100.

#### INTERPRETACIONES, ACLARACIONES Y MODIFICACIONES DE LOS DOCUMENTOS DEL PROYECTO

*Artículo 16.-* El Constructor podrá requerir del Arquitecto o del Aparejador o Arquitecto Técnico, según sus respecti-

vos cometidos, las instrucciones o aclaraciones que se precisen para la correcta interpretación y ejecución de lo proyectado.

Cuando se trate de aclarar, interpretar o modificar preceptos de los Pliegos de Condiciones o indicaciones de los planos o croquis, las órdenes e instrucciones correspondientes se comunicarán precisamente por escrito al Constructor, estando éste obligado a su vez a devolver los originales o las copias suscribiendo con su firma el enterado, que figurará al pie de todas las órdenes, avisos o instrucciones que reciba tanto del Aparejador o Arquitecto Técnico como del Arquitecto.

Cualquier reclamación que en contra de las disposiciones tomadas por éstos crea oportuno hacer el Constructor, habrá de dirigirla, dentro precisamente del plazo de tres días, a quién la hubiere dictado, el cual dará al Constructor el correspondiente recibo, si éste lo solicitase.

#### RECLAMACIONES CONTRA LAS ORDENES DE LA DIRECCION FACULTATIVA

*Artículo 17.-* Las reclamaciones que el Contratista quiera hacer contra las órdenes o instrucciones dimanadas de la Dirección Facultativa, sólo podrá presentarlas, a través del Arquitecto, ante la Propiedad, si son de orden económico y de acuerdo con las condiciones estipuladas en los Pliegos de Condiciones correspondientes.

Contra disposiciones de orden técnico del Arquitecto o del Aparejador o Arquitecto Técnico, no se admitirá reclamación alguna, pudiendo el Contratista salvar su responsabilidad, si lo estima oportuno, mediante exposición razonada dirigida al Arquitecto, el cual podrá limitar su contestación al acuse de recibo, que en todo caso será obligatorio para este tipo de reclamaciones.

#### RECUSACIÓN POR EL CONTRATISTA DEL PERSONAL NOMBRADO POR EL ARQUITECTO

*Artículo 18.-* El Constructor no podrá recusar a los Arquitectos, Aparejadores o personal encargado por éstos de la vigilancia de las obras, ni pedir que por parte de la propiedad se designen otros facultativos para los reconocimientos y mediciones.

Cuando se crea perjudicado por la labor de éstos procederá de acuerdo con lo estipulado en el artículo precedente, pero sin que por esta causa puedan interrumpirse ni perturbarse la marcha de los trabajos.

#### FALTAS DEL PERSONAL

*Artículo 19.-* El Arquitecto, en supuestos de desobediencia a sus instrucciones, manifiesta incompetencia o negligencia grave que comprometan o perturben la marcha de los trabajos, podrá requerir al Contratista para que aparte de la obra a los dependientes u operarios causantes de la perturbación.

#### SUBCONTRATAS

*Artículo 20.-* El Contratista podrá subcontratar capítulos o unidades de obra a otros contratistas e industriales, con sujeción en su caso, a lo estipulado en el Pliego de Condiciones Particulares y sin perjuicio de sus obligaciones como Contratista general de la obra.

### EPÍGRAFE 3.º

#### RESPONSABILIDAD CIVIL DE LOS AGENTES QUE INTERVIENEN EN EL PROCESO DE LA EDIFICACIÓN

#### DAÑOS MATERIALES

*Artículo 21.-* Las personas físicas o jurídicas que intervienen en el proceso de la edificación responderán frente a los propietarios y los terceros adquirentes de los edificios o partes de los mismos, en el caso de que sean objeto de división,

de los siguientes daños materiales ocasionados en el edificio dentro de los plazos indicados, contados desde la fecha de recepción de la obra, sin reservas o desde la subsanación de éstas:

- a) Durante diez años, de los daños materiales causados

en el edificio por vicios o defectos que afecten a la cimentación, los soportes, las vigas, los forjados, los muros de carga u otros elementos estructurales, y que comprometan directamente la resistencia mecánica y la estabilidad del edificio.

- b) Durante tres años, de los daños materiales causados en el edificio por vicios o defectos de los elementos constructivos o de las instalaciones que ocasionen el incumplimiento de los requisitos de habitabilidad del art. 3 de la L.O.E.

El constructor también responderá de los daños materiales por vicios o defectos de ejecución que afecten a elementos de terminación o acabado de las obras dentro del plazo de un año.

#### RESPONSABILIDAD CIVIL

Artículo 22.- La responsabilidad civil será exigible en forma **personal e individualizada**, tanto por actos u omisiones de propios, como por actos u omisiones de personas por las que se deba responder.

No obstante, cuando pudiera individualizarse la causa de los daños materiales o quedase debidamente probada la concurrencia de culpas sin que pudiera precisarse el grado de intervención de cada agente en el daño producido, la responsabilidad se exigirá solidariamente. En todo caso, el promotor responderá solidariamente con los demás agentes intervinientes ante los posibles adquirentes de los daños materiales en el edificio ocasionados por vicios o defectos de construcción.

Sin perjuicio de las medidas de intervención administrativas que en cada caso procedan, la responsabilidad del promotor que se establece en la Ley de Ordenación de la Edificación se extenderá a las personas físicas o jurídicas que, a tenor del contrato o de su intervención decisoria en la promoción, actúen como tales promotores bajo la forma de promotor o gestor de cooperativas o de comunidades de propietarios u otras figuras análogas.

Cuando el proyecto haya sido contratado conjuntamente con más de un proyectista, los mismos responderán solidariamente.

**Los proyectistas** que contraten los cálculos, estudios, dictámenes o informes de otros profesionales, serán directamente responsables de los daños que puedan derivarse de su insuficiencia, incorrección o inexactitud, sin perjuicio de la repetición que pudieran ejercer contra sus autores.

**El constructor** responderá directamente de los daños materiales causados en el edificio por vicios o defectos derivados de la impericia, falta de capacidad profesional o técnica, negligencia o incumplimiento de las obligaciones atribuidas al jefe de obra y demás personas físicas o jurídicas que de él dependan.

Cuando el constructor subcontrate con otras personas físicas o jurídicas la ejecución de determinadas partes o instalaciones de la obra, será directamente responsable de los daños materiales por vicios o defectos de su ejecución, sin perjuicio de la repetición a que hubiere lugar.

**El director de obra y el director de la ejecución** de la obra que suscriban el certificado final de obra serán responsables de la veracidad y exactitud de dicho documento.

Quien acepte la dirección de una obra cuyo proyecto no haya elaborado él mismo, asumirá las responsabilidades derivadas de las omisiones, deficiencias o imperfecciones del proyecto, sin perjuicio de la repetición que pudiere corresponderle frente al proyectista.

Cuando la dirección de obra se contrate de manera conjunta a más de un técnico, los mismos responderán solidariamente sin perjuicio de la distribución que entre ellos corresponda.

Las responsabilidades por daños no serán exigibles a los agentes que intervengan en el proceso de la edificación, si se prueba que aquellos fueron ocasionados por caso fortuito, fuerza mayor, acto de tercero o por el propio perjudicado por el daño.

Las responsabilidades a que se refiere este artículo se entienden sin perjuicio de las que alcanzan al vendedor de los edificios o partes edificadas frente al comprador conforme al contrato de compraventa suscrito entre ellos, a los artículos 1.484 y siguientes del Código Civil y demás legislación aplicable a la compraventa.

#### EPÍGRAFE 4.º

#### PRESCRIPCIONES GENERALES RELATIVAS A TRABAJOS, MATERIALES Y MEDIOS AUXILIARES

##### CAMINOS Y ACCESOS

Artículo 23.- El Constructor dispondrá por su cuenta los accesos a la obra, el cerramiento o vallado de ésta y su mantenimiento durante la ejecución de la obra. El Aparejador o Arquitecto Técnico podrá exigir su modificación o mejora.

##### REPLANTEO

Artículo 24.- El Constructor iniciará las obras con el replanteo de las mismas en el terreno, señalando las referencias principales que mantendrá como base de ulteriores replanteos parciales. Dichos trabajos se considerará a cargo del Contratista e incluidos en su oferta.

El Constructor someterá el replanteo a la aprobación del Aparejador o Arquitecto Técnico y una vez esto haya dado su conformidad preparará un acta acompañada de un plano que deberá ser aprobada por el Arquitecto, siendo responsabilidad del Constructor la omisión de este trámite.

##### INICIO DE LA OBRA. RITMO DE EJECUCIÓN DE LOS TRABAJOS

Artículo 25.- El Constructor dará comienzo a las obras en el plazo marcado en el Pliego de Condiciones Particulares, desarrollándolas en la forma necesaria para que dentro de los períodos parciales en aquél señalados queden ejecutados los trabajos correspondientes y, en consecuencia, la ejecución total se lleve a efecto dentro del plazo exigido en el Contrato.

Obligatoriamente y por escrito, deberá el Contratista dar

cuenta al Arquitecto y al Aparejador o Arquitecto Técnico del comienzo de los trabajos al menos con tres días de antelación.

##### ORDEN DE LOS TRABAJOS

Artículo 26.- En general, la determinación del orden de los trabajos es facultad de la contrata, salvo aquellos casos en que, por circunstancias de orden técnico, estime conveniente su variación la Dirección Facultativa.

##### FACILIDADES PARA OTROS CONTRATISTAS

Artículo 27.- De acuerdo con lo que requiera la Dirección Facultativa, el Contratista General deberá dar todas las facilidades razonables para la realización de los trabajos que le sean encomendados a todos los demás Contratistas que intervengan en la obra. Ello sin perjuicio de las compensaciones económicas a que haya lugar entre Contratistas por utilización de medios auxiliares o suministros de energía u otros conceptos.

En caso de litigio, ambos Contratistas estarán a lo que resuelva la Dirección Facultativa.

##### AMPLIACIÓN DEL PROYECTO POR CAUSAS IMPREVISTAS O DE FUERZA MAYOR

Artículo 28.- Cuando sea preciso por motivo imprevisto o por cualquier accidente, ampliar el Proyecto, no se interrumpirán los trabajos, continuándose según las instrucciones dadas por el Arquitecto en tanto se formula o se tramita el

#### Proyecto Reformado.

El Constructor está obligado a realizar con su personal y sus materiales cuanto la Dirección de las obras disponga para apeos, apuntalamientos, derribos, recalzos o cualquier otra obra de carácter urgente, anticipando de momento este servicio, cuyo importe le será consignado en un presupuesto adicional o abonado directamente, de acuerdo con lo que se convenga.

#### PRÓRROGA POR CAUSA DE FUERZA MAYOR

*Artículo 29.-* Si por causa de fuerza mayor o independiente de la voluntad del Constructor, éste no pudiese comenzar las obras, o tuviese que suspenderlas, o no le fuera posible terminirlas en los plazos prefijados, se le otorgará una prórroga proporcionada para el cumplimiento de la contrata, previo informe favorable del Arquitecto. Para ello, el Constructor expondrá, en escrito dirigido al Arquitecto, la causa que impide la ejecución o la marcha de los trabajos y el retraso que por ello se originaría en los plazos acordados, razonando debidamente la prórroga que por dicha causa solicita.

#### RESPONSABILIDAD DE LA DIRECCIÓN FACULTATIVA EN EL RETRASO DE LA OBRA

*Artículo 30.-* El Contratista no podrá excusarse de no haber cumplido los plazos de obras estipulados, alegando como causa la carencia de planos u órdenes de la Dirección Facultativa, a excepción del caso en que habiéndolo solicitado por escrito no se le hubiesen proporcionado.

#### CONDICIONES GENERALES DE EJECUCIÓN DE LOS TRABAJOS

*Artículo 31.-* Todos los trabajos se ejecutarán con estricta sujeción al Proyecto, a las modificaciones del mismo que previamente hayan sido aprobadas y a las órdenes e instrucciones que bajo su responsabilidad y por escrito entreguen el Arquitecto o el Aparejador o Arquitecto Técnico al Constructor, dentro de las limitaciones presupuestarias y de conformidad con lo especificado en el artículo 15.

#### DOCUMENTACIÓN DE OBRAS OCULTAS

*Artículo 32.-* De todos los trabajos y unidades de obra que hayan de quedar ocultos a la terminación del edificio, se levantarán los planos precisos para que queden perfectamente definidos; estos documentos se extenderán por triplicado, entregándose: uno, al Arquitecto; otro, al Aparejador; y, el tercero, al Contratista, firmados todos ellos por los tres. Dichos planos, que deberán ir suficientemente acotados, se considerarán documentos indispensables e irrecusables para efectuar las mediciones.

#### TRABAJOS DEFECTUOSOS

*Artículo 33.-* El Constructor debe emplear los materiales que cumplan las condiciones exigidas en las "Condiciones generales y particulares de índole Técnica" del Pliego de Condiciones y realizará todos y cada uno de los trabajos contratados de acuerdo con lo especificado también en dicho documento.

Por ello, y hasta que tenga lugar la recepción definitiva del edificio, es responsable de la ejecución de los trabajos que ha contratado y de las faltas y defectos que en éstos puedan existir por su mala ejecución o por la deficiente calidad de los materiales empleados o aparatos colocados, sin que le exonere de responsabilidad el control que compete al Aparejador o Arquitecto Técnico, ni tampoco el hecho de que estos trabajos hayan sido valorados en las certificaciones parciales de obra, que siempre se entenderán extendidas y abonadas a buena cuenta.

Como consecuencia de lo anteriormente expresado, cuando el Aparejador o Arquitecto Técnico advierta vicios o defectos en los trabajos ejecutados, o que los materiales empleados o los aparatos colocados no reúnen las condiciones preceptuadas, ya sea en el curso de la ejecución de los trabajos, o finalizados éstos, y antes de verificarse la re-

cepción definitiva de la obra, podrá disponer que las partes defectuosas sean demolidas y reconstruidas de acuerdo con lo contratado, y todo ello a expensas de la contrata. Si ésta no estimase justa la decisión y se negase a la demolición y reconstrucción ordenadas, se planteará la cuestión ante el Arquitecto de la obra, quien resolverá.

#### VICIOS OCULTOS

*Artículo 34.-* Si el Aparejador o Arquitecto Técnico tuviese fundadas razones para creer en la existencia de vicios ocultos de construcción en las obras ejecutadas, ordenará efectuar en cualquier tiempo, y antes de la recepción definitiva, los ensayos, destructivos o no, que crea necesarios para reconocer los trabajos que suponga defectuosos, dando cuenta de la circunstancia al Arquitecto.

Los gastos que se ocasionen serán de cuenta del Constructor, siempre que los vicios existan realmente, en caso contrario serán a cargo de la Propiedad.

#### DE LOS MATERIALES Y DE LOS APARATOS. SU PROCEDENCIA

*Artículo 35.-* El Constructor tiene libertad de proveerse de los materiales y aparatos de todas clases en los puntos que le parezca conveniente, excepto en los casos en que el Pliego Particular de Condiciones Técnicas preceptúe una procedencia determinada.

Obligatoriamente, y antes de proceder a su empleo o acopio, el Constructor deberá presentar al Aparejador o Arquitecto Técnico una lista completa de los materiales y aparatos que vaya a utilizar en la que se especifiquen todas las indicaciones sobre marcas, calidades, procedencia e idoneidad de cada uno de ellos.

#### PRESENTACIÓN DE MUESTRAS

*Artículo 36.-* A petición del Arquitecto, el Constructor le presentará las muestras de los materiales siempre con la antelación prevista en el Calendario de la Obra.

#### MATERIALES NO UTILIZABLES

*Artículo 37.-* El Constructor, a su costa, transportará y colocará, agrupándolos ordenadamente y en el lugar adecuado, los materiales procedentes de las excavaciones, derribos, etc., que no sean utilizables en la obra.

Se retirarán de ésta o se llevarán al vertedero, cuando así estuviese establecido en el Pliego de Condiciones Particulares vigente en la obra.

Si no se hubiese preceptuado nada sobre el particular, se retirarán de ella cuando así lo ordene el Aparejador o Arquitecto Técnico, pero acordando previamente con el Constructor su justa tasación, teniendo en cuenta el valor de dichos materiales y los gastos de su transporte.

#### MATERIALES Y APARATOS DEFECTUOSOS

*Artículo 38.-* Cuando los materiales, elementos de instalaciones o aparatos no fuesen de la calidad prescrita en este Pliego, o no tuvieran la preparación en él exigida o, en fin, cuando la falta de prescripciones formales de aquél, se reconociera o demostrara que no eran adecuados para su objeto, el Arquitecto a instancias del Aparejador o Arquitecto Técnico, dará orden al Constructor de sustituirlos por otros que satisfagan las condiciones o llenen el objeto a que se destinen.

Si a los quince (15) días de recibir el Constructor orden de que retire los materiales que no estén en condiciones, no ha sido cumplida, podrá hacerlo la Propiedad cargando los gastos a la contrata.

Si los materiales, elementos de instalaciones o aparatos fueran defectuosos, pero aceptables a juicio del Arquitecto, se recibirán pero con la rebaja del precio que aquél determine, a no ser que el Constructor prefiera sustituirlos por otros en condiciones.

#### GASTOS OCASIONADOS POR PRUEBAS Y ENSAYOS



*Artículo 39.-* Todos los gastos originados por las pruebas y ensayos de materiales o elementos que intervengan en la ejecución de las obras, serán de cuenta de la contrata.

Todo ensayo que no haya resultado satisfactorio o que no ofrezca las suficientes garantías podrá comenzarse de nuevo a cargo del mismo.

#### LIMPIEZA DE LAS OBRAS

*Artículo 40.-* Es obligación del Constructor mantener limpias las obras y sus alrededores, tanto de escombros como de materiales sobrantes, hacer desaparecer las instalaciones provisionales que no sean necesarias, así como adoptar

las medidas y ejecutar todos los trabajos que sean necesarios para que la obra ofrezca buen aspecto.

#### OBRAS SIN PRESCRIPCIONES

*Artículo 41.-* En la ejecución de trabajos que entran en la construcción de las obras y para los cuales no existan prescripciones consignadas explícitamente en este Pliego ni en la restante documentación del Proyecto, el Constructor se atenderá, en primer término, a las instrucciones que dicte la Dirección Facultativa de las obras y, en segundo lugar, a las reglas y prácticas de la buena construcción.

### EPÍGRAFE 5.º

#### DE LAS RECEPCIONES DE EDIFICIOS Y OBRAS ANEJAS

##### ACTA DE RECEPCIÓN

*Artículo 42.-* La recepción de la obra es el acto por el cual el constructor una vez concluida ésta, hace entrega de la misma al promotor y es aceptada por éste. Podrá realizarse con o sin reservas y deberá abarcar la totalidad de la obra o fases completas y terminadas de la misma, cuando así se acuerde por las partes.

La recepción deberá consignarse en un acta firmada, al menos, por el promotor y el constructor, y en la misma se hará constar:

- a) Las partes que intervienen.
- b) La fecha del certificado final de la totalidad de la obra o de la fase completa y terminada de la misma.
- c) El coste final de la ejecución material de la obra.
- d) La declaración de la recepción de la obra con o sin reservas, especificando, en su caso, éstas de manera objetiva, y el plazo en que deberán quedar subsanados los defectos observados. Una vez subsanados los mismos, se hará constar en un acta aparte, suscrita por los firmantes de la recepción.
- e) Las garantías que, en su caso, se exijan al constructor para asegurar sus responsabilidades.
- f) Se adjuntará el certificado final de obra suscrito por el director de obra (arquitecto) y el director de la ejecución de la obra (aparejador) y la documentación justificativa del control de calidad realizado.

El promotor podrá rechazar la recepción de la obra por considerar que la misma no está terminada o que no se adecua a las condiciones contractuales. En todo caso, el rechazo deberá ser motivado por escrito en el acta, en la que se fijará el nuevo plazo para efectuar la recepción.

Salvo pacto expreso en contrario, la recepción de la obra tendrá lugar dentro de los treinta días siguientes a la fecha de su terminación, acreditada en el certificado final de obra, plazo que se contará a partir de la notificación efectuada por escrito al promotor. La recepción se entenderá tácitamente producida si transcurridos treinta días desde la fecha indicada el promotor no hubiera puesto de manifiesto reservas o rechazo motivado por escrito.

##### DE LAS RECEPCIONES PROVISIONALES

*Artículo 43.-* Esta se realizará con la intervención de la Propiedad, del Constructor, del Arquitecto y del Aparejador o Arquitecto Técnico. Se convocará también a los restantes técnicos que, en su caso, hubiesen intervenido en la dirección con función propia en aspectos parciales o unidades especializadas.

Practicado un detenido reconocimiento de las obras, se extenderá un acta con tantos ejemplares como intervinientes y firmados por todos ellos. Desde esta fecha empezará a correr el plazo de garantía, si las obras se hallasen en estado de ser admitidas. Seguidamente, los Técnicos de la Dirección Facultativa extenderán el correspondiente Certificado de final de obra.

Cuando las obras no se hallen en estado de ser recibidas, se hará constar en el acta y se darán al Constructor las

oportunas instrucciones para remediar los defectos observados, fijando un plazo para subsanarlos, expirado el cual, se efectuará un nuevo reconocimiento a fin de proceder a la recepción provisional de la obra.

Si el Constructor no hubiese cumplido, podrá declararse resuelto el contrato con pérdida de la fianza.

##### DOCUMENTACIÓN FINAL

*Artículo 44.-* El Arquitecto, asistido por el Contratista y los técnicos que hubieren intervenido en la obra, redactarán la documentación final de las obras, que se facilitará a la Propiedad. Dicha documentación se adjuntará, al acta de recepción, con la relación identificativa de los agentes que han intervenido durante el proceso de edificación, así como la relativa a las instrucciones de uso y mantenimiento del edificio y sus instalaciones, de conformidad con la normativa que le sea de aplicación. Esta documentación constituirá el Libro del Edificio, que ha de ser encargada por el promotor, será entregada a los usuarios finales del edificio. A su vez dicha documentación se divide en:

##### a.- DOCUMENTACIÓN DE SEGUIMIENTO DE OBRA

Dicha documentación según el Código Técnico de la Edificación se compone de:

- Libro de órdenes y asistencias de acuerdo con lo previsto en el Decreto 461/1971 de 11 de marzo.
  - Libro de incidencias en materia de seguridad y salud, según el Real Decreto 1627/1997 de 24 de octubre.
  - Proyecto con sus anejos y modificaciones debidamente autorizadas por el director de la obra.
  - Licencia de obras, de apertura del centro de trabajo y, en su caso, de otras autorizaciones administrativas.
- La documentación de seguimiento será depositada por el director de la obra en el COAG.

##### b.- DOCUMENTACIÓN DE CONTROL DE OBRA

Su contenido cuya recopilación es responsabilidad del director de ejecución de obra, se compone de:

- Documentación de control, que debe corresponder a lo establecido en el proyecto, mas sus anejos y modificaciones.
- Documentación, instrucciones de uso y mantenimiento, así como garantías de los materiales y suministros que debe ser proporcionada por el constructor, siendo conveniente recordárselo fehacientemente.
- En su caso, documentación de calidad de las unidades de obra, preparada por el constructor y autorizada por el director de ejecución en su colegio profesional.

##### c.- CERTIFICADO FINAL DE OBRA.

Este se ajustará al modelo publicado en el Decreto 462/1971 de 11 de marzo, del Ministerio de Vivienda, en donde el director de la ejecución de la obra certificará haber dirigido la ejecución material de las obras y controlado cuantitativa y cualitativamente la construcción y la calidad de lo edificado de acuerdo con el proyecto, la documentación técnica que lo desarrolla y las normas de buena construcción.

El director de la obra certificará que la edificación ha sido realizada bajo su dirección, de conformidad con el proyecto objeto de la licencia y la documentación técnica que lo complementa, hallándose dispuesta para su adecuada utilización con arreglo a las instrucciones de uso y mantenimiento.

Al certificado final de obra se le unirán como anejos los siguientes documentos:

- Descripción de las modificaciones que, con la conformidad del promotor, se hubiesen introducido durante la obra haciendo constar su compatibilidad con las condiciones de la licencia.
- Relación de los controles realizados.

#### MEDICIÓN DEFINITIVA DE LOS TRABAJOS Y LIQUIDACIÓN PROVISIONAL DE LA OBRA

*Artículo 45.-* Recibidas provisionalmente las obras, se procederá inmediatamente por el Aparejador o Arquitecto Técnico a su medición definitiva, con precisa asistencia del Constructor o de su representante. Se extenderá la oportuna certificación por triplicado que, aprobada por el Arquitecto con su firma, servirá para el abono por la Propiedad del saldo resultante salvo la cantidad retenida en concepto de fianza (según lo estipulado en el Art. 6 de la L.O.E.)

#### PLAZO DE GARANTÍA

*Artículo 46.-* El plazo de garantía deberá estipularse en el Pliego de Condiciones Particulares y en cualquier caso nunca deberá ser inferior a nueve meses (un año con Contratos de las Administraciones Públicas).

#### CONSERVACIÓN DE LAS OBRAS RECIBIDAS PROVISIONALMENTE

*Artículo 47.-* Los gastos de conservación durante el plazo de garantía comprendido entre las recepciones provisional y definitiva, correrán a cargo del Contratista.

Si el edificio fuese ocupado o utilizado antes de la recepción definitiva, la guardería, limpieza y reparaciones causadas por el uso correrán a cargo del propietario y las

reparaciones por vicios de obra o por defectos en las instalaciones, serán a cargo de la contrata.

#### DE LA RECEPCIÓN DEFINITIVA

*Artículo 48.-* La recepción definitiva se verificará después de transcurrido el plazo de garantía en igual forma y con las mismas formalidades que la provisional, a partir de cuya fecha cesará la obligación del Constructor de reparar a su cargo aquellos desperfectos inherentes a la normal conservación de los edificios y quedarán sólo subsistentes todas las responsabilidades que pudieran alcanzarle por vicios de la construcción.

#### PRORROGA DEL PLAZO DE GARANTÍA

*Artículo 49.-* Si al proceder al reconocimiento para la recepción definitiva de la obra, no se encontrase ésta en las condiciones debidas, se aplazará dicha recepción definitiva y el Arquitecto-Director marcará al Constructor los plazos y formas en que deberán realizarse las obras necesarias y, de no efectuarse dentro de aquellos, podrá resolverse el contrato con pérdida de la fianza.

#### DE LAS RECEPCIONES DE TRABAJOS CUYA CONTRATA HAYA SIDO RESCINDIDA

*Artículo 50.-* En el caso de resolución del contrato, el Contratista vendrá obligado a retirar, en el plazo que se fije en el Pliego de Condiciones Particulares, la maquinaria, medios auxiliares, instalaciones, etc., a resolver los subcontratos que tuviese concertados y a dejar la obra en condiciones de ser reanudada por otra empresa.

Las obras y trabajos terminados por completo se recibirán provisionalmente con los trámites establecidos en este Pliego de Condiciones. Transcurrido el plazo de garantía se recibirán definitivamente según lo dispuesto en este Pliego.

Para las obras y trabajos no determinados pero aceptables a juicio del Arquitecto Director, se efectuará una sola y definitiva recepción.

### CAPITULO III DISPOSICIONES ECONÓMICAS PLIEGO GENERAL

#### EPÍGRAFE 1.º PRINCIPIO GENERAL

*Artículo 51.-* Todos los que intervienen en el proceso de construcción tienen derecho a percibir puntualmente las cantidades devengadas por su correcta actuación con arreglo a las condiciones contractualmente establecidas.

La propiedad, el contratista y, en su caso, los técnicos pueden exigirse recíprocamente las garantías adecuadas al cumplimiento puntual de sus obligaciones de pago.

#### EPÍGRAFE 2.º FIANZAS

*Artículo 52.-* El contratista prestará fianza con arreglo a alguno de los siguientes procedimientos según se estipule:

- a) Depósito previo, en metálico, valores, o aval bancario, por importe entre el 4 por 100 y el 10 por 100 del precio total de contrata.
- b) Mediante retención en las certificaciones parciales o pagos a cuenta en igual proporción.

El porcentaje de aplicación para el depósito o la retención se fijará en el Pliego de Condiciones Particulares.

#### FIANZA EN SUBASTA PÚBLICA

*Artículo 53.-* En el caso de que la obra se adjudique por subasta pública, el depósito provisional para tomar parte en ella se especificará en el anuncio de la misma y su cuantía será de ordinario, y salvo estipulación distinta en el Pliego de Condiciones particulares vigente en la obra, de un cuatro por ciento (4 por 100) como mínimo, del total del Presupuesto de contrata.

El Contratista a quien se haya adjudicado la ejecución de una obra o servicio para la misma, deberá depositar en el punto y plazo fijados en el anuncio de la subasta o el que se determine en el Pliego de Condiciones Particulares del Proyecto, la fianza definitiva que se señale y, en su defecto, su importe será el diez por cien (10 por 100) de la cantidad por la que se haga la adjudicación de las formas especificadas en el apartado anterior.

El plazo señalado en el párrafo anterior, y salvo condición expresa establecida en el Pliego de Condiciones particulares, no excederá de treinta días naturales a partir de la fecha en que se le comunique la adjudicación, y dentro de él deberá presentar el adjudicatario la carta de pago o recibo que acredite la constitución de la fianza a que se refiere el mismo párrafo.

La falta de cumplimiento de este requisito dará lugar a que se declare nula la adjudicación, y el adjudicatario perderá el depósito provisional que hubiese hecho para tomar

parte en la subasta.

#### EJECUCIÓN DE TRABAJOS CON CARGO A LA FIANZA

*Artículo 54.-* Si el Contratista se negase a hacer por su cuenta los trabajos precisos para ultimar la obra en las condiciones contratadas, el Arquitecto Director, en nombre y representación del propietario, los ordenará ejecutar a un tercero, o, podrá realizarlos directamente por administración, abonando su importe con la fianza depositada, sin perjuicio de las acciones a que tenga derecho el Propietario, en el caso de que el importe de la fianza no bastare para cubrir el importe de los gastos efectuados en las unidades de obra que no fuesen de recibo.

### EPÍGRAFE 3.º DE LOS PRECIOS

#### COMPOSICIÓN DE LOS PRECIOS UNITARIOS

*Artículo 57.-* El cálculo de los precios de las distintas unidades de obra es el resultado de sumar los costes directos, los indirectos, los gastos generales y el beneficio industrial.

##### **Se considerarán costes directos:**

- a) La mano de obra, con sus pluses y cargas y seguros sociales, que interviene directamente en la ejecución de la unidad de obra.
- b) Los materiales, a los precios resultantes a pie de obra, que queden integrados en la unidad de que se trate o que sean necesarios para su ejecución.
- c) Los equipos y sistemas técnicos de seguridad e higiene para la prevención y protección de accidentes y enfermedades profesionales.
- d) Los gastos de personal, combustible, energía, etc., que tengan lugar por el accionamiento o funcionamiento de la maquinaria e instalaciones utilizadas en la ejecución de la unidad de obra.
- e) Los gastos de amortización y conservación de la maquinaria, instalaciones, sistemas y equipos anteriormente citados.

##### **Se considerarán costes indirectos:**

Los gastos de instalación de oficinas a pie de obra, comunicaciones edificación de almacenes, talleres, pabellones temporales para obreros, laboratorios, seguros, etc., los del personal técnico y administrativo adscrito exclusivamente a la obra y los imprevistos. Todos estos gastos, se cifrarán en un porcentaje de los costes directos.

##### **Se considerarán gastos generales:**

Los gastos generales de empresa, gastos financieros, cargas fiscales y tasas de la Administración, legalmente establecidas. Se cifrarán como un porcentaje de la suma de los costes directos e indirectos (en los contratos de obras de la Administración pública este porcentaje se establece entre un 13 por 100 y un 17 por 100).

##### **Beneficio industrial:**

El beneficio industrial del Contratista se establece en el 6 por 100 sobre la suma de las anteriores partidas en obras para la Administración.

##### **Precio de ejecución material:**

Se denominará Precio de Ejecución material el resultado obtenido por la suma de los anteriores conceptos a excepción del Beneficio Industrial.

##### **Precio de Contrata:**

El precio de Contrata es la suma de los costes directos, los Indirectos, los Gastos Generales y el Beneficio Industrial.

El IVA se aplica sobre esta suma (precio de contrata) pero no integra el precio.

#### DEVOLUCIÓN DE FIANZAS

*Artículo 55.-* La fianza retenida será devuelta al Contratista en un plazo que no excederá de treinta (30) días una vez firmada el Acta de Recepción Definitiva de la obra. La propiedad podrá exigir que el Contratista le acredite la liquidación y finiquito de sus deudas causadas por la ejecución de la obra, tales como salarios, suministros, subcontratos...

#### DEVOLUCIÓN DE LA FIANZA EN EL CASO DE EFECTUARSE RECEPCIONES PARCIALES

*Artículo 56.-* Si la propiedad, con la conformidad del Arquitecto Director, accediera a hacer recepciones parciales, tendrá derecho el Contratista a que se le devuelva la parte proporcional de la fianza.

#### PRECIOS DE CONTRATA. IMPORTE DE CONTRATA

*Artículo 58.-* En el caso de que los trabajos a realizar en un edificio u obra aneja cualquiera se contratasen a riesgo y ventura, se entiende por Precio de contrata el que importa el coste total de la unidad de obra, es decir, el precio de Ejecución material, más el tanto por ciento (%) sobre este último precio en concepto de Beneficio Industrial del Contratista. El beneficio se estima normalmente, en 6 por 100, salvo que en las Condiciones Particulares se establezca otro distinto.

#### PRECIOS CONTRADICTORIOS

*Artículo 59.-* Se producirán precios contradictorios sólo cuando la Propiedad por medio del Arquitecto decida introducir unidades o cambios de calidad en alguna de las previstas, o cuando sea necesario afrontar alguna circunstancia imprevista.

El Contratista estará obligado a efectuar los cambios.

A falta de acuerdo, el precio se resolverá contradictoriamente entre el Arquitecto y el Contratista antes de comenzar la ejecución de los trabajos y en el plazo que determine el Pliego de Condiciones Particulares. Si subsiste la diferencia se acudirá, en primer lugar, al concepto más análogo dentro del cuadro de precios del proyecto, y en segundo lugar al banco de precios de uso más frecuente en la localidad.

Los contradictorios que hubiere se referirán siempre a los precios unitarios de la fecha del contrato.

#### RECLAMACIÓN DE AUMENTO DE PRECIOS

*Artículo 60.-* Si el Contratista, antes de la firma del contrato, no hubiese hecho la reclamación u observación oportuna, no podrá bajo ningún pretexto de error u omisión reclamar aumento de los precios fijados en el cuadro correspondiente del presupuesto que sirva de base para la ejecución de las obras.

#### FORMAS TRADICIONALES DE MEDIR O DE APLICAR LOS PRECIOS

*Artículo 61.-* En ningún caso podrá alegar el Contratista los usos y costumbres del país respecto de la aplicación de los precios o de la forma de medir las unidades de obras ejecutadas, se estará a lo previsto en primer lugar, al Pliego General de Condiciones Técnicas y en segundo lugar, al Pliego de Condiciones Particulares Técnicas.

#### DE LA REVISIÓN DE LOS PRECIOS CONTRATADOS

*Artículo 62.-* Contratándose las obras a riesgo y ventura, no se admitirá la revisión de los precios en tanto que el incremento no alcance, en la suma de las unidades que falten por realizar de acuerdo con el calendario, un montante superior al tres por 100 (3 por 100) del importe total del presupuesto de Contrato.

Caso de producirse variaciones en alza superiores a este porcentaje, se efectuará la correspondiente revisión de acuerdo con la fórmula establecida en el Pliego de Condiciones Particulares, percibiendo el Contratista la diferencia en más que resulte por la variación del IPC superior al 3 por 100.

No habrá revisión de precios de las unidades que puedan quedar fuera de los plazos fijados en el Calendario de la oferta.

#### EPÍGRAFE 4.º OBRAS POR ADMINISTRACIÓN

##### ADMINISTRACIÓN

*Artículo 64.-* Se denominan Obras por Administración aquellas en las que las gestiones que se precisan para su realización las lleva directamente el propietario, bien por sí o por un representante suyo o bien por mediación de un constructor.

Las obras por administración se clasifican en las dos modalidades siguientes:

- a) Obras por administración directa
- b) Obras por administración delegada o indirecta

##### A) OBRAS POR ADMINISTRACIÓN DIRECTA

*Artículo 65.-* Se denominan "Obras por Administración directa" aquellas en las que el Propietario por sí o por mediación de un representante suyo, que puede ser el propio Arquitecto-Director, expresamente autorizado a estos efectos, lleve directamente las gestiones precisas para la ejecución de la obra, adquiriendo los materiales, contratando su transporte a la obra y, en suma interviniendo directamente en todas las operaciones precisas para que el personal y los obreros contratados por él puedan realizarla; en estas obras el constructor, si lo hubiese, o el encargado de su realización, es un mero dependiente del propietario, ya sea como empleado suyo o como autónomo contratado por él, que es quien reúne en sí, por tanto, la doble personalidad de propietario y Contratista.

##### OBRAS POR ADMINISTRACIÓN DELEGADA O INDIRECTA

*Artículo 66.-* Se entiende por "Obra por Administración delegada o indirecta" la que convienen un Propietario y un Constructor para que éste, por cuenta de aquél y como delegado suyo, realice las gestiones y los trabajos que se precisen y se convengan.

Son por tanto, características peculiares de las "Obras por Administración delegada o indirecta las siguientes:

- a) Por parte del Propietario, la obligación de abonar directamente o por mediación del Constructor todos los gastos inherentes a la realización de los trabajos convenidos, reservándose el Propietario la facultad de poder ordenar, bien por sí o por medio del Arquitecto-Director en su representación, el orden y la marcha de los trabajos, la elección de los materiales y aparatos que en los trabajos han de emplearse y, en suma, todos los elementos que crea preciso para regular la realización de los trabajos convenidos.
- b) Por parte del Constructor, la obligación de llevar la gestión práctica de los trabajos, aportando sus conocimientos constructivos, los medios auxiliares precisos y, en suma, todo lo que, en armonía con su cometido, se requiera para la ejecución de los trabajos, percibiendo por ello del Propietario un tanto por ciento (%) prefijado sobre el importe total de los gastos efectuados y abonados por el Constructor.

##### LIQUIDACIÓN DE OBRAS POR ADMINISTRACIÓN

*Artículo 67.-* Para la liquidación de los trabajos que se ejecuten por administración delegada o indirecta, regirán las normas que a tales fines se establezcan en las "Condiciones particulares de índole económica" vigentes en la obra; a falta de ellas, las cuentas de administración las presentará el

##### ACOPIO DE MATERIALES

*Artículo 63.-* El Contratista queda obligado a ejecutar los acopios de materiales o aparatos de obra que la Propiedad ordene por escrito.

Los materiales acopiados, una vez abonados por el Propietario son, de la exclusiva propiedad de éste; de su guarda y conservación será responsable el Contratista.

Constructor al Propietario, en relación valorada a la que deberá acompañarse y agrupados en el orden que se expresan los documentos siguientes todos ellos conformados por el Aparejador o Arquitecto Técnico:

- a) Las facturas originales de los materiales adquiridos para los trabajos y el documento adecuado que justifique el depósito o el empleo de dichos materiales en la obra.
- b) Las nóminas de los jornales abonados, ajustadas a lo establecido en la legislación vigente, especificando el número de horas trabajadas en las obra por los operarios de cada oficio y su categoría, acompañando a dichas nóminas una relación numérica de los encargados, capataces, jefes de equipo, oficiales y ayudantes de cada oficio, peones especializados y sueltos, listeros, guardas, etc., que hayan trabajado en la obra durante el plazo de tiempo a que correspondan las nóminas que se presentan.
- c) Las facturas originales de los transportes de materiales puestos en la obra o de retirada de escombros.
- d) Los recibos de licencias, impuestos y demás cargas inherentes a la obra que haya pagado o en cuya gestión haya intervenido el Constructor, ya que su abono es siempre de cuenta del Propietario.

A la suma de todos los gastos inherentes a la propia obra en cuya gestión o pago haya intervenido el Constructor se le aplicará, a falta de convenio especial, un quince por ciento (15 por 100), entendiéndose que en este porcentaje están incluidos los medios auxiliares y los de seguridad preventivos de accidentes, los Gastos Generales que al Constructor originen los trabajos por administración que realiza y el Beneficio Industrial del mismo.

##### ABONO AL CONSTRUCTOR DE LAS CUENTAS DE ADMINISTRACIÓN DELEGADA

*Artículo 68.-* Salvo pacto distinto, los abonos al Constructor de las cuentas de Administración delegada los realizará el Propietario mensualmente según las partes de trabajos realizados aprobados por el propietario o por su delegado representante.

Independientemente, el Aparejador o Arquitecto Técnico redactará, con igual periodicidad, la medición de la obra realizada, valorándola con arreglo al presupuesto aprobado. Estas valoraciones no tendrán efectos para los abonos al Constructor salvo que se hubiese pactado lo contrario contractualmente.

##### NORMAS PARA LA ADQUISICIÓN DE LOS MATERIALES Y APARATOS

*Artículo 69.-* No obstante las facultades que en estos trabajos por Administración delegada se reserva el Propietario para la adquisición de los materiales y aparatos, si al Constructor se le autoriza para gestionarlos y adquirirlos, deberá presentar al Propietario, o en su representación al Arquitecto-Director, los precios y las muestras de los materiales y aparatos ofrecidos, necesitando su previa aprobación antes de adquirirlos.

## DEL CONSTRUCTOR EN EL BAJO RENDIMIENTO DE LOS OBREROS

*Artículo 70.-* Si de los partes mensuales de obra ejecutada que preceptivamente debe presentar el Constructor al Arquitecto-Director, éste advirtiese que los rendimientos de la mano de obra, en todas o en algunas de las unidades de obra ejecutada, fuesen notoriamente inferiores a los rendimientos normales generalmente admitidos para unidades de obra iguales o similares, se lo notificará por escrito al Constructor, con el fin de que éste haga las gestiones precisas para aumentar la producción en la cuantía señalada por el Arquitecto-Director.

Si hecha esta notificación al Constructor, en los meses sucesivos, los rendimientos no llegasen a los normales, el Propietario queda facultado para resarcirse de la diferencia, rebajando su importe del quince por ciento (15 por 100) que por los conceptos antes expresados correspondería abonarle al Constructor en las liquidaciones quincenales que preceptivamente deben efectuársele. En caso de no llegar

ambas partes a un acuerdo en cuanto a los rendimientos de la mano de obra, se someterá el caso a arbitraje.

## RESPONSABILIDADES DEL CONSTRUCTOR

*Artículo 71.-* En los trabajos de "Obras por Administración delegada", el Constructor solo será responsable de los efectos constructivos que pudieran tener los trabajos o unidades por él ejecutadas y también de los accidentes o perjuicios que pudieran sobrevenir a los obreros o a terceras personas por no haber tomado las medidas precisas que en las disposiciones legales vigentes se establecen. En cambio, y salvo lo expresado en el artículo 70 precedente, no será responsable del mal resultado que pudiesen dar los materiales y aparatos elegidos con arreglo a las normas establecidas en dicho artículo.

En virtud de lo anteriormente consignado, el Constructor está obligado a reparar por su cuenta los trabajos defectuosos y a responder también de los accidentes o perjuicios expresados en el párrafo anterior.

## EPÍGRAFE 5.º

### VALORACIÓN Y ABONO DE LOS TRABAJOS

#### FORMAS DE ABONO DE LAS OBRAS

*Artículo 72.-* Según la modalidad elegida para la contratación de las obras y salvo que en el Pliego Particular de Condiciones económicas se preceptúe otra cosa, el abono de los trabajos se efectuará así:

1. Tipo fijo o tanto alzado total. Se abonará la cifra previamente fijada como base de la adjudicación, disminuida en su caso en el importe de la baja efectuada por el adjudicatario.
2. Tipo fijo o tanto alzado por unidad de obra. Este precio por unidad de obra es invariable y se haya fijado de antemano, pudiendo variar solamente el número de unidades ejecutadas.  
Previa medición y aplicando al total de las diversas unidades de obra ejecutadas, del precio invariable estipulado de antemano para cada una de ellas, se abonará al Contratista el importe de las comprendidas en los trabajos ejecutados y ultimados con arreglo y sujeción a los documentos que constituyen el Proyecto, los que servirán de base para la medición y valoración de las diversas unidades.
3. Tanto variable por unidad de obra. Según las condiciones en que se realice y los materiales diversos empleados en su ejecución de acuerdo con las Órdenes del Arquitecto-Director.  
Se abonará al Contratista en idénticas condiciones al caso anterior.
4. Por listas de jornales y recibos de materiales, autorizados en la forma que el presente "Pliego General de Condiciones económicas" determina.
5. Por horas de trabajo, ejecutado en las condiciones determinadas en el contrato.

#### RELACIONES VALORADAS Y CERTIFICACIONES

*Artículo 73.-* En cada una de las épocas o fechas que se fijen en el contrato o en los "Pliegos de Condiciones Particulares" que rijan en la obra, formará el Contratista una relación valorada de las obras ejecutadas durante los plazos previstos, según la medición que habrá practicado el Aparejador.

Lo ejecutado por el Contratista en las condiciones preestablecidas, se valorará aplicando al resultado de la medición general, cúbica, superficial, lineal, ponderada o numeral correspondiente para cada unidad de obra, los precios señalados en el presupuesto para cada una de ellas, teniendo presente además lo establecido en el presente "Pliego General de Condiciones económicas" respecto a mejoras o sustituciones de material y a las obras accesorias y especiales, etc.

Al Contratista, que podrá presenciar las mediciones necesarias para extender dicha relación se le facilitarán por el Aparejador los datos correspondientes de la relación valorada, acompañándolos de una nota de envío, al objeto de que, dentro del plazo de diez (10) días a partir de la fecha del recibo de dicha nota, pueda el Contratista examinarlos y devolverlos firmados con su conformidad o hacer, en caso contrario, las observaciones o reclamaciones que considere oportunas.

Dentro de los diez (10) días siguientes a su recibo, el Arquitecto-Director aceptará o rechazará las reclamaciones del Contratista si las hubiere, dando cuenta al mismo de su resolución, pudiendo éste, en el segundo caso, acudir ante el Propietario contra la resolución del Arquitecto-Director en la forma referida en los "Pliegos Generales de Condiciones Facultativas y Legales".

Tomando como base la relación valorada indicada en el párrafo anterior, expedirá el Arquitecto-Director la certificación de las obras ejecutadas. De su importe se deducirá el tanto por ciento que para la construcción de la fianza se haya preestablecido.

El material acopiado a pie de obra por indicación expresa y por escrito del Propietario, podrá certificarse hasta el noventa por ciento (90 por 100) de su importe, a los precios que figuren en los documentos del Proyecto, sin afectarlos del tanto por ciento de contrata.

Las certificaciones se remitirán al Propietario, dentro del mes siguiente al período a que se refieren, y tendrán el carácter de documento y entregas a buena cuenta, sujetas a las rectificaciones y variaciones que se deriven de la liquidación final, no suponiendo tampoco dichas certificaciones aprobación ni recepción de las obras que comprenden.

Las relaciones valoradas contendrán solamente la obra ejecutada en el plazo a que la valoración se refiere. En el caso de que el Arquitecto-Director lo exigiera, las certificaciones se extenderán al origen.

#### MEJORAS DE OBRAS LIBREMENTE EJECUTADAS

*Artículo 74.-* Cuando el Contratista, incluso con autorización del Arquitecto-Director, emplease materiales de más esmerada preparación o de mayor tamaño que el señalado en el Proyecto o sustituyese una clase de fábrica con otra que tuviese asignado mayor precio o ejecutase con mayores dimensiones cualquiera parte de la obra, o, en general, introdujese en ésta y sin pedírsela, cualquiera otra modificación que sea beneficiosa a juicio del Arquitecto-Director, no tendrá derecho, sin embargo, más que al abono de lo que pudiera corresponder en el caso de que hubiese construido la obra con estricta sujeción a la proyectada y contratada o adjudicada.

#### ABONO DE TRABAJOS PRESUPUESTADOS CON PARTIDA ALZADA

*Artículo 75.-* Salvo lo preceptuado en el "Pliego de Condiciones Particulares de índole económica", vigente en la obra, el abono de los trabajos presupuestados en partida alzada, se abonará de acuerdo con el procedimiento que corresponda entre los que a continuación se expresan:

- a) Si existen precios contratados para unidades de obras iguales, las presupuestadas mediante partida alzada, se abonarán previa medición y aplicación del precio establecido.
- b) Si existen precios contratados para unidades de obra similares, se establecerán precios contradictorios para las unidades con partida alzada, deducidos de los similares contratados.
- c) Si no existen precios contratados para unidades de obra iguales o similares, la partida alzada se abonará íntegramente al Contratista, salvo el caso de que en el Presupuesto de la obra se exprese que el importe de dicha partida debe justificarse, en cuyo caso el Arquitecto-Director indicará al Contratista y con anterioridad a su ejecución, el procedimiento que de seguirse para llevar dicha cuenta, que en realidad será de Administración, valorándose los materiales y jornales a los precios que figuren en el Presupuesto aprobado o, en su defecto, a los que con anterioridad a la ejecución convengan las dos partes, incrementándose su importe total con el porcentaje que se fije en el Pliego de Condiciones Particulares en concepto de Gastos Generales y Beneficio Industrial del Contratista.

#### ABONO DE AGOTAMIENTOS Y OTROS TRABAJOS ESPECIALES NO CONTRATADOS

*Artículo 76.-* Cuando fuese preciso efectuar agotamientos, inyecciones y otra clase de trabajos de cualquiera índole especial y ordinaria, que por no estar contratados no sean de cuenta del Contratista, y si no se contratasen con tercera persona, tendrá el Contratista la obligación de realizarlos y

de satisfacer los gastos de toda clase que ocasionen, los cuales le serán abonados por el Propietario por separado de la Contrata.

Además de reintegrar mensualmente estos gastos al Contratista, se le abonará juntamente con ellos el tanto por ciento del importe total que, en su caso, se especifique en el Pliego de Condiciones Particulares.

#### PAGOS

*Artículo 77.-* Los pagos se efectuarán por el Propietario en los plazos previamente establecidos, y su importe corresponderá precisamente al de las certificaciones de obra conformadas por el Arquitecto-Director, en virtud de las cuales se verifican aquéllos.

#### ABONO DE TRABAJOS EJECUTADOS DURANTE EL PLAZO DE GARANTÍA

*Artículo 78.-* Efectuada la recepción provisional y si durante el plazo de garantía se hubieran ejecutado trabajos cualesquiera, para su abono se procederá así:

1. Si los trabajos que se realicen estuvieran especificados en el Proyecto, y sin causa justificada no se hubieran realizado por el Contratista a su debido tiempo; y el Arquitecto-Director exigiera su realización durante el plazo de garantía, serán valorados a los precios que figuren en el Presupuesto y abonados de acuerdo con lo establecido en los "Pliegos Particulares" o en su defecto en los Generales, en el caso de que dichos precios fuesen inferiores a los que rijan en la época de su realización; en caso contrario, se aplicarán estos últimos.
2. Si se han ejecutado trabajos precisos para la reparación de desperfectos ocasionados por el uso del edificio, por haber sido éste utilizado durante dicho plazo por el Propietario, se valorarán y abonarán a los precios del día, previamente acordados.
3. Si se han ejecutado trabajos para la reparación de desperfectos ocasionados por deficiencia de la construcción o de la calidad de los materiales, nada se abonará por ellos al Contratista.

#### EPÍGRAFE 6.º INDEMNIZACIONES MUTUAS

#### INDEMNIZACIÓN POR RETRASO DEL PLAZO DE TERMINACIÓN DE LAS OBRAS

*Artículo 79.-* La indemnización por retraso en la terminación se establecerá en un tanto por mil del importe total de los trabajos contratados, por cada día natural de retraso, contados a partir del día de terminación fijado en el Calendario de obra, salvo lo dispuesto en el Pliego Particular del presente proyecto.

Las sumas resultantes se descontarán y retendrán con cargo a la fianza.

#### DEMORA DE LOS PAGOS POR PARTE DEL PROPIETARIO

*Artículo 80.-* Si el propietario no efectuase el pago de las obras ejecutadas, dentro del mes siguiente al que corresponde el plazo convenido el Contratista tendrá además el derecho de percibir el abono de un cinco por ciento (5%) anual (o el que se defina en el Pliego Particular), en concepto de intereses de demora, durante el espacio de tiempo

del retraso y sobre el importe de la mencionada certificación.

Si aún transcurrieran dos meses a partir del término de dicho plazo de un mes sin realizarse dicho pago, tendrá derecho el Contratista a la resolución del contrato, procediéndose a la liquidación correspondiente de las obras ejecutadas y de los materiales acopiados, siempre que éstos reúnan las condiciones preestablecidas y que su cantidad no exceda de la necesaria para la terminación de la obra contratada o adjudicada.

No obstante lo anteriormente expuesto, se rechazará toda solicitud de resolución del contrato fundada en dicha demora de pagos, cuando el Contratista no justifique que en la fecha de dicha solicitud ha invertido en obra o en materiales acopiados admisibles la parte de presupuesto correspondiente al plazo de ejecución que tenga señalado en el contrato.

#### EPÍGRAFE 7.º VARIOS

#### MEJORAS, AUMENTOS Y/O REDUCCIONES DE OBRA.

*Artículo 76.-* No se admitirán **mejoras de obra**, más que en el caso en que el Arquitecto-Director haya ordenado por escrito la ejecución de trabajos nuevos o que mejoren la calidad de los contratados, así como la de los materiales y aparatos previstos en el contrato. Tampoco se admitirán aumentos de obra en las unidades contratadas, salvo caso

de error en las mediciones del Proyecto a menos que el Arquitecto-Director ordene, también por escrito, la ampliación de las contratadas.

En todos estos casos será condición indispensable que ambas partes contratantes, antes de su ejecución o empleo, convengan por escrito los importes totales de las unidades mejoradas, los precios de los nuevos materiales o

aparatos ordenados emplear y los aumentos que todas estas mejoras o aumentos de obra supongan sobre el importe de las unidades contratadas.

Se seguirán el mismo criterio y procedimiento, cuando el Arquitecto-Director introduzca innovaciones que supongan una **reducción** apreciable en los importes de las unidades de obra contratadas.

#### UNIDADES DE OBRA DEFECTUOSAS, PERO ACEPTABLES

*Artículo 77.-* Cuando por cualquier causa fuera menester valorar obra defectuosa, pero aceptable a juicio del Arquitecto-Director de las obras, éste determinará el precio o partida de abono después de oír al Contratista, el cual deberá conformarse con dicha resolución, salvo el caso en que, estando dentro del plazo de ejecución, prefiera demoler la obra y rehacerla con arreglo a condiciones, sin exceder de dicho plazo.

#### SEGURO DE LAS OBRAS

*Artículo 78.-* El Contratista estará obligado a asegurar la obra contratada durante todo el tiempo que dure su ejecución hasta la recepción definitiva; la cuantía del seguro coincidirá en cada momento con el valor que tengan por contrata los objetos asegurados.

El importe abonado por la Sociedad Aseguradora, en el caso de siniestro, se ingresará en cuenta a nombre del Propietario, para que con cargo a ella se abone la obra que se construya, y a medida que ésta se vaya realizando.

El reintegro de dicha cantidad al Contratista se efectuará por certificaciones, como el resto de los trabajos de la construcción. En ningún caso, salvo conformidad expresa del Contratista, hecho en documento público, el Propietario podrá disponer de dicho importe para menesteres distintos del de reconstrucción de la parte siniestrada.

La infracción de lo anteriormente expuesto será motivo suficiente para que el Contratista pueda resolver el contrato, con devolución de fianza, abono completo de gastos, materiales acopiados, etc., y una indemnización equivalente al importe de los daños causados al Contratista por el siniestro y que no se le hubiesen abonado, pero sólo en proporción equivalente a lo que suponga la indemnización abonada por la Compañía Aseguradora, respecto al importe de los daños causados por el siniestro, que serán tasados a estos efectos por el Arquitecto-Director.

En las obras de reforma o reparación, se fijarán previamente la porción de edificio que debe ser asegurada y su cuantía, y si nada se prevé, se entenderá que el seguro ha de comprender toda la parte del edificio afectada por la obra.

Los riesgos asegurados y las condiciones que figuren en la póliza o pólizas de Seguros, los pondrá el Contratista, antes de contratarlos, en conocimiento del Propietario, al objeto de recabar de éste su previa conformidad o reparos.

Además se han de establecer garantías por daños materiales ocasionados por vicios y defectos de la construcción, según se describe en el Art. 81, en base al Art. 19 de la L.O.E.

#### CONSERVACIÓN DE LA OBRA

*Artículo 79.-* Si el Contratista, siendo su obligación, no atiende a la conservación de la obra durante el plazo de garantía, en el caso de que el edificio no haya sido ocupado por el Propietario antes de la recepción definitiva, el Arquitecto-Director, en representación del Propietario, podrá disponer todo lo que sea preciso para que se atienda a la guardería, limpieza y todo lo que fuese menester para su buena conservación, abonándose todo ello por cuenta de la Contrata.

Al abandonar el Contratista el edificio, tanto por buena terminación de las obras, como en el caso de resolución del contrato, está obligado a dejarlo desocupado y limpio en el

plazo que el Arquitecto Director fije.

Después de la recepción provisional del edificio y en el caso de que la conservación del edificio corra a cargo del Contratista, no deberá haber en él más herramientas, útiles, materiales, muebles, etc., que los indispensables para su guardería y limpieza y para los trabajos que fuese preciso ejecutar.

En todo caso, ocupado o no el edificio, está obligado el Contratista a revisar y reparar la obra, durante el plazo expresado, procediendo en la forma prevista en el presente "Pliego de Condiciones Económicas".

#### USO POR EL CONTRATISTA DE EDIFICIO O BIENES DEL PROPIETARIO

*Artículo 80.-* Cuando durante la ejecución de las obras ocupe el Contratista, con la necesaria y previa autorización del Propietario, edificios o haga uso de materiales o útiles pertenecientes al mismo, tendrá obligación de repararlos y conservarlos para hacer entrega de ellos a la terminación del contrato, en perfecto estado de conservación, reponiendo los que se hubiesen inutilizado, sin derecho a indemnización por esta reposición ni por las mejoras hechas en los edificios, propiedades o materiales que haya utilizado.

En el caso de que al terminar el contrato y hacer entrega del material, propiedades o edificaciones, no hubiese cumplido el Contratista con lo previsto en el párrafo anterior, lo realizará el Propietario a costa de aquél y con cargo a la fianza.

#### PAGO DE ARBITRIOS

El pago de impuestos y arbitrios en general, municipales o de otro origen, sobre vallas, alumbrado, etc., cuyo abono debe hacerse durante el tiempo de ejecución de las obras y por conceptos inherentes a los propios trabajos que se realizan, correrán a cargo de la contrata, siempre que en las condiciones particulares del Proyecto no se estipule lo contrario.

#### GARANTÍAS POR DAÑOS MATERIALES OCASIONADOS POR VICIOS Y DEFECTOS DE LA CONSTRUCCIÓN

##### *Artículo 81.-*

El régimen de garantías exigibles para las obras de edificación se hará efectivo de acuerdo con la obligatoriedad que se establece en la L.O.E. (el apartado c) exigible para edificios cuyo destino principal sea el de vivienda según disposición adicional segunda de la L.O.E.), teniendo como referente a las siguientes garantías:

- a) Seguro de daños materiales o seguro de caución, para garantizar, durante un año, el resarcimiento de los daños causados por vicios o defectos de ejecución que afecten a elementos de terminación o acabado de las obras, que podrá ser sustituido por la retención por el promotor de un 5% del importe de la ejecución material de la obra.
- b) Seguro de daños materiales o seguro de caución, para garantizar, durante tres años, el resarcimiento de los daños causados por vicios o defectos de los elementos constructivos o de las instalaciones que ocasionen el incumplimiento de los requisitos de habitabilidad especificados en el art. 3 de la L.O.E.
- c) Seguro de daños materiales o seguro de caución, para garantizar, durante diez años, el resarcimiento de los daños materiales causados por vicios o defectos que tengan su origen o afecten a la cimentación, los soportes, las vigas, los forjados, los muros de carga u otros elementos estructurales, y que comprometan directamente la resistencia mecánica y estabilidad del edificio.

EPÍGRAFE 1.º  
CONDICIONES GENERALES

**Artículo 1.- Calidad de los materiales.**

Todos los materiales a emplear en la presente obra serán de primera calidad y reunirán las condiciones exigidas vigentes referentes a materiales y prototipos de construcción.

**Artículo 2.- Pruebas y ensayos de materiales.**

Todos los materiales a que este capítulo se refiere podrán ser sometidos a los análisis o pruebas, por cuenta de la contrata, que se crean necesarios para acreditar su calidad. Cualquier otro que haya sido especificado y sea necesario emplear deberá ser aprobado por la Dirección de las obras, bien entendido que será rechazado el que no reúna las condiciones exigidas por la buena práctica de la construcción.

**Artículo 3.- Materiales no consignados en proyecto.**

Los materiales no consignados en proyecto que dieran lugar a precios contradictorios reunirán las condiciones de

bondad necesarias, a juicio de la Dirección Facultativa no teniendo el contratista derecho a reclamación alguna por estas condiciones exigidas.

**Artículo 4.- Condiciones generales de ejecución.**

Condiciones generales de ejecución. Todos los trabajos, incluidos en el presente proyecto se ejecutarán esmeradamente, con arreglo a las buenas prácticas de la construcción, de acuerdo con las condiciones establecidas en el Pliego de Condiciones de la Edificación de la Dirección General de Arquitectura de 1960, y cumpliendo estrictamente las instrucciones recibidas por la Dirección Facultativa, no pudiendo por tanto servir de pretexto al contratista la baja subasta, para variar esa esmerada ejecución ni la primerísima calidad de las instalaciones proyectadas en cuanto a sus materiales y mano de obra, ni pretender proyectos adicionales.

EPÍGRAFE 2.º  
CONDICIONES QUE HAN DE CUMPLIR LOS MATERIALES

**Artículo 5.- Materiales para hormigones y morteros.**

**5.1. Áridos.**

**5.1.1. Generalidades.**

Generalidades. La naturaleza de los áridos y su preparación serán tales que permitan garantizar la adecuada resistencia y durabilidad del hormigón, así como las restantes características que se exijan a éste en el Pliego de Prescripciones Técnicas Particulares.

Como áridos para la fabricación de hormigones pueden emplearse arenas y gravas existentes en yacimientos naturales, machacados u otros productos cuyo empleo se encuentre sancionado por la práctica o resulte aconsejable como consecuencia de estudios realizados en un laboratorio oficial. En cualquier caso cumplirá las condiciones de la EHE.

Cuando no se tengan antecedentes sobre la utilización de los áridos disponibles, o se vayan a emplear para otras aplicaciones distintas de las ya sancionadas por la práctica, se realizarán ensayos de identificación mediante análisis mineralógicos, petrográficos, físicos o químicos, según convengan a cada caso.

En el caso de utilizar escorias siderúrgicas como árido, se comprobará previamente que son estables, es decir que no contienen silicatos inestables ni compuestos ferrosos. Esta comprobación se efectuará con arreglo al método de ensayo UNE 7.243.

Se prohíbe el empleo de áridos que contengan sulfuros oxidables.

Se entiende por "arena" o "árido fino" el árido fracción del mismo que pasa por un tamiz de 5 mm. de luz de malla (tamiz 5 UNE 7050); por "grava" o "árido grueso" el que resulta retenido por dicho tamiz; y por "árido total" (o simplemente "árido" cuando no hay lugar a confusiones), aquel que, de por sí o por mezcla, posee las proporciones de arena y grava adecuadas para fabricar el hormigón necesario en el caso particular que se considere.

**5.1.2. Limitación de tamaño.**

Cumplirá las condiciones señaladas en la instrucción EHE.

**5.2. Agua para amasado.**

Habrà de cumplir las siguientes prescripciones:

- Acidez tal que el pH sea mayor de 5. (UNE 7234:71).
- Sustancias solubles, menos de quince gramos por litro (15 gr./l.), según NORMA UNE 7130:58.

- Sulfatos expresados en SO<sub>4</sub>, menos de un gramo por litro (1 gr.A.) según ensayo de NORMA 7131:58.
- Ión cloro para hormigón con armaduras, menos de 6 gr./l., según NORMA UNE 7178:60.
- Grasas o aceites de cualquier clase, menos de quince gramos por litro (15 gr./l.). (UNE 7235).
- Carencia absoluta de azúcares o carbohidratos según ensayo de NORMA UNE 7132:58.
- Demàs prescripciones de la EHE.

**5.3. Aditivos.**

Se definen como aditivos a emplear en hormigones y morteros aquellos productos sólidos o líquidos, excepto cemento, áridos o agua que mezclados durante el amasado modifican o mejoran las características del mortero u hormigón en especial en lo referente al fraguado, endurecimiento, plasticidad e incluso de aire.

Se establecen los siguientes límites:

- Si se emplea cloruro cálcico como acelerador, su dosificación será igual o menor del dos por ciento (2%) en peso del cemento y si se trata de hormigonar con temperaturas muy bajas, del tres y medio por ciento (3.5%) del peso del cemento.
- Si se usan aireantes para hormigones normales su proporción será tal que la disminución de residentes a compresión producida por la inclusión del aireante sea inferior al veinte por ciento (20%). En ningún caso la proporción de aireante será mayor del cuatro por ciento (4%) del peso en cemento.
- En caso de empleo de colorantes, la proporción será inferior al diez por ciento del peso del cemento. No se emplearán colorantes orgánicos.
- Cualquier otro que se derive de la aplicación de la EHE.

**5.4. Cemento.**

Se entiende como tal, un aglomerante, hidráulico que responda a alguna de las definiciones del pliego de prescripciones técnicas generales para la recepción de cementos R.C. 03. B.O.E. 16.01.04.

Podrá almacenarse en sacos o a granel. En el primer caso, el almacén protegerá contra la intemperie y la humedad, tanto del suelo como de las paredes. Si se almacenara a granel, no podrán mezclarse en el mismo sitio cementos de distintas calidades y procedencias.



Se exigirá al contratista la realización de ensayos que demuestren de modo satisfactorio que los cementos cumplen las condiciones exigidas. Las partidas de cemento defectuoso serán retiradas de la obra en el plazo máximo de 8 días. Los métodos de ensayo serán los detallados en el citado "Pliego General de Condiciones para la Recepción de Conglomerantes Hidráulicos." Se realizarán en laboratorios homologados.

Se tendrá en cuenta prioritariamente las determinaciones de la Instrucción EHE.

## **Artículo 6.- Acero.**

### **6.1. Acero de alta adherencia en redondos para armaduras.**

Se aceptarán aceros de alta adherencia que lleven el sello de conformidad CIETSID homologado por el M.O.P.U.

Estos aceros vendrán marcados de fábrica con señales indelebles para evitar confusiones en su empleo. No presentarán ovalaciones, grietas, sopladuras, ni mermas de sección superiores al cinco por ciento (5%).

El módulo de elasticidad será igual o mayor de dos millones cien mil kilogramos por centímetro cuadrado (2.100.000 kg./cm<sup>2</sup>). Entendiendo por límite elástico la mínima tensión capaz de producir una deformación permanente de dos décimas por ciento (0.2%). Se prevé el acero de límite elástico 4.200 kg./cm<sup>2</sup>, cuya carga de rotura no será inferior a cinco mil doscientos cincuenta (5.250 kg./cm<sup>2</sup>) Esta tensión de rotura es el valor de la ordenada máxima del diagrama tensión deformación.

Se tendrá en cuenta prioritariamente las determinaciones de la Instrucción EHE.

### **6.2. Acero laminado.**

El acero empleado en los perfiles de acero laminado será de los tipos establecidos en la norma UNE EN 10025 (Productos laminados en caliente de acero no aleado, para construcciones metálicas de uso general), también se podrán utilizar los aceros establecidos por las normas UNE EN 10210-1:1994 relativa a perfiles huecos para la construcción, acabados en caliente, de acero no aleado de grano fino, y en la UNE EN 10219-1:1998, relativa a secciones huecas de acero estructural conformadas en frío.

En cualquier caso se tendrán en cuenta las especificaciones del artículo 4.2 del DB SE-A Seguridad Estructural Acero del CTE.

Los perfiles vendrán con su correspondiente identificación de fábrica, con señales indelebles para evitar confusiones. No presentarán grietas, ovalizaciones, sopladuras ni mermas de sección superiores al cinco por ciento (5%).

## **Artículo 7.- Materiales auxiliares de hormigones.**

### **7.1. Productos para curado de hormigones.**

Se definen como productos para curado de hormigones hidráulicos los que, aplicados en forma de pintura pulverizada, depositan una película impermeable sobre la superficie del hormigón para impedir la pérdida de agua por evaporación.

El color de la capa protectora resultante será claro, preferiblemente blanco, para evitar la absorción del calor solar. Esta capa deberá ser capaz de permanecer intacta durante siete días al menos después de una aplicación.

### **7.2. Desencofrantes.**

Se definen como tales a los productos que, aplicados en forma de pintura a los encofrados, disminuyen la adherencia entre éstos y el hormigón, facilitando la labor de desmoldeo. El empleo de éstos productos deberá ser expresamente autorizado sin cuyo requisito no se podrán utilizar.

## **Artículo 8.- Encofrados y cimbras.**

### **8.1. Encofrados en muros.**

Podrán ser de madera o metálicos pero tendrán la suficiente rigidez, latiguillos y puntales para que la deformación máxima debida al empuje del hormigón fresco sea inferior a un centímetro respecto a la superficie teórica de acabado. Para medir estas deformaciones se aplicará sobre la superficie desencofrada una regla metálica de 2 m. de longitud, recta si se trata de una superficie plana, o curva si ésta es reglada.

Los encofrados para hormigón visto necesariamente habrán de ser de madera.

### **8.2. Encofrado de pilares, vigas y arcos.**

Podrán ser de madera o metálicos pero cumplirán la condición de que la deformación máxima de una arista encofrada respecto a la teórica, sea menor o igual de un centímetro de la longitud teórica. Igualmente deberá tener el confrontado lo suficientemente rígido para soportar los efectos dinámicos del vibrado del hormigón de forma que el máximo movimiento local producido por esta causa sea de cinco milímetros.

## **Artículo 9.- Aglomerantes excluido cemento.**

### **9.1. Cal hidráulica.**

Cumplirá las siguientes condiciones:

- Peso específico comprendido entre dos enteros y cinco décimas y dos enteros y ocho décimas.
- Densidad aparente superior a ocho décimas.
- Pérdida de peso por calcinación al rojo blanco menor del doce por ciento.
- Fraguado entre nueve y treinta horas.
- Residuo de tamiz cuatro mil novecientas mallas menor del seis por ciento.
- Resistencia a la tracción de pasta pura a los siete días superior a ocho kilogramos por centímetro cuadrado. Curado de la probeta un día al aire y el resto en agua.
- Resistencia a la tracción del mortero normal a los siete días superior a cuatro kilogramos por centímetro cuadrado. Curado por la probeta un día al aire y el resto en agua.
- Resistencia a la tracción de pasta pura a los veintiocho días superior a ocho kilogramos por centímetro cuadrado y también superior en dos kilogramos por centímetro cuadrado a la alcanzada al séptimo día.

### **9.2. Yeso negro.**

Deberá cumplir las siguientes condiciones:

- El contenido en sulfato cálcico semihidratado (S04Ca/2H20) será como mínimo del cincuenta por ciento en peso.
- El fraguado no comenzará antes de los dos minutos y no terminará después de los treinta minutos.
- En tamiz 0.2 UNE 7050 no será mayor del veinte por ciento.
- En tamiz 0.08 UNE 7050 no será mayor del cincuenta por ciento.
- Las probetas prismáticas 4-4-16 cm. de pasta normal ensayadas a flexión con una separación entre apoyos de 10.67 cm. resistirán una carga central de ciento veinte kilogramos como mínimo.
- La resistencia a compresión determinada sobre medias probetas procedentes del ensayo a flexión, será como mínimo setenta y cinco kilogramos por centímetros cuadrado. La toma de muestras se efectuará como mínimo en un tres por ciento de los casos mezclando el yeso procedente de los diversos hasta obtener por cuarteo una muestra de 10 kgs. como mínimo una muestra. Los ensayos se efectuarán según las normas UNE 7064 y 7065.

## **Artículo 10.- Materiales de cubierta.**

### **10.1. Tejas.**

Las tejas de cemento que se emplearán en la obra, se obtendrán a partir de superficies cónicas o cilíndricas que

permitan un solape de 70 a 150 mm. o bien estarán dotadas de una parte plana con resaltes o dientes de apoyo para facilitar el encaje de las piezas. Deberán tener la aprobación del Ministerio de Industria, la autorización de uso del Ministerio de Obras Públicas y Urbanismo, un Documento de Idoneidad Técnica de I.E.T.C.C. o una certificación de conformidad incluida en el Registro General del CTE del Ministerio de la Vivienda, cumpliendo todas sus condiciones.

## 10.2. Impermeabilizantes.

Las láminas impermeabilizantes podrán ser bituminosas, plásticas o de caucho. Las láminas y las imprimaciones deberán llevar una etiqueta identificativa indicando la clase de producto, el fabricante, las dimensiones y el peso por metro cuadrado. Dispondrán de Sello INCE-ENOR y de homologación MICT, o de un sello o certificación de conformidad incluida en el registro del CTE del Ministerio de la Vivienda.

Podrán ser bituminosos ajustándose a uno de los sistemas aceptados por el DB correspondiente del CTE, cuyas condiciones cumplirá, o, no bituminosos o bituminosos modificados teniendo concedido Documento de Idoneidad Técnica de I.E.T.C.C. cumpliendo todas sus condiciones.

## Artículo 11.- Plomo y Cinc.

Salvo indicación de lo contrario la ley mínima del plomo será de noventa y nueve por ciento.

Será de la mejor calidad, de primera fusión, dulce, flexible, laminado teniendo las planchas espesor uniforme, fractura brillante y cristalina, desechándose las que tengan picaduras o presenten hojas, aberturas o abolladuras.

El plomo que se emplee en tuberías será compacto, maleable, dúctil y exento de sustancias extrañas, y, en general, de todo defecto que permita la filtración y escape del líquido. Los diámetros y espesores de los tubos serán los indicados en el estado de mediciones o en su defecto, los que indique la Dirección Facultativa.

## Artículo 12.- Materiales para fábrica y forjados.

### 12.1. Fábrica de ladrillo y bloque.

Las piezas utilizadas en la construcción de fábricas de ladrillo o bloque se ajustarán a lo estipulado en el artículo 4 del DB SE-F Seguridad Estructural Fábrica, del CTE.

La resistencia normalizada a compresión mínima de las piezas será de 5 N/mm<sup>2</sup>.

Los ladrillos serán de primera calidad según queda definido en la Norma NBE-RL /88 Las dimensiones de los ladrillos se medirán de acuerdo con la Norma UNE 7267. La resistencia a compresión de los ladrillos será como mínimo:

- L. macizos = 100 Kg./cm<sup>2</sup>
- L. perforados = 100 Kg./cm<sup>2</sup>
- L. huecos = 50 Kg./cm<sup>2</sup>

### 12.2. Viguetas prefabricadas.

Las viguetas serán armadas o pretensadas según la memoria de cálculo y deberán poseer la autorización de uso del M.O.P. No obstante el fabricante deberá garantizar su fabricación y resultados por escrito, caso de que se requiera.

El fabricante deberá facilitar instrucciones adicionales para su utilización y montaje en caso de ser éstas necesarias siendo responsable de los daños que pudieran ocurrir por carencia de las instrucciones necesarias.

Tanto el forjado como su ejecución se adaptará a la EFHE (RD 642/2002).

### 12.3. Bovedillas.

Las características se deberán exigir directamente al fabricante a fin de ser aprobadas.

## Artículo 13.- Materiales para solados y alicatados.

### 13.1. Baldosas y losas de terrazo.

Se compondrán como mínimo de una capa de huella de hormigón o mortero de cemento, triturados de piedra o mármol, y, en general, colorantes y de una capa base de mortero menos rico y árido más grueso.

Los áridos estarán limpios y desprovistos de arcilla y materia orgánica. Los colorantes no serán orgánicos y se ajustarán a la Norma UNE 41060.

Las tolerancias en dimensiones serán:

- Para medidas superiores a diez centímetros, cinco décimas de milímetro en más o en menos.
- Para medidas de diez centímetros o menos tres décimas de milímetro en más o en menos.
- El espesor medido en distintos puntos de su contorno no variará en más de un milímetro y medio y no será inferior a los valores indicados a continuación.
- Se entiende a estos efectos por lado, el mayor del rectángulo si la baldosa es rectangular, y si es de otra forma, el lado mínimo del cuadrado circunscrito.
- El espesor de la capa de la huella será uniforme y no menor en ningún punto de siete milímetros y en las destinadas a soportar tráfico o en las losas no menor de ocho milímetros.
- La variación máxima admisible en los ángulos medida sobre un arco de 20 cm. de radio será de más/menos medio milímetro.
- La flecha mayor de una diagonal no sobrepasará el cuatro por mil de la longitud, en más o en menos.
- El coeficiente de absorción de agua determinado según la Norma UNE 7008 será menor o igual al quince por ciento.
- El ensayo de desgaste se efectuará según Norma UNE 7015, con un recorrido de 250 metros en húmedo y con arena como abrasivo; el desgaste máximo admisible será de cuatro milímetros y sin que aparezca la segunda capa tratándose de baldosas para interiores de tres milímetros en baldosas de aceras o destinadas a soportar tráfico.
- Las muestras para los ensayos se tomarán por azar, 20 unidades como mínimo del millar y cinco unidades por cada millar más, desechando y sustituyendo por otras las que tengan defectos visibles, siempre que el número de desechadas no exceda del cinco por ciento.

### 13.2. Rodapiés de terrazo.

Las piezas para rodapié, estarán hechas de los mismos materiales que los del solado, tendrán un canto romo y sus dimensiones serán de 40 x 10 cm. Las exigencias técnicas serán análogas a las del material de solado.

### 13.3. Azulejos.

Se definen como azulejos las piezas poligonales, con base cerámica recubierta de una superficie vidriada de colorido variado que sirve para revestir paramentos.

Deberán cumplir las siguientes condiciones:

- Ser homogéneos, de textura compacta y restantes al desgaste.
- Carecer de grietas, coqueas, planos y exfoliaciones y materias extrañas que pueden disminuir su resistencia y duración.
- Tener color uniforme y carecer de manchas eflorescentes.
- La superficie vitrificada será completamente plana, salvo cantos romos o terminales.
- Los azulejos estarán perfectamente moldeados y su forma y dimensiones serán las señaladas en los planos. La superficie de los azulejos será brillante, salvo que, explícitamente, se exija que la tenga mate.
- Los azulejos situados en las esquinas no serán lisos sino que presentarán según los casos, un canto romo, largo o corto, o un terminal de esquina izquierda o derecha, o un terminal de ángulo entrante con aparejo vertical u horizontal.

- La tolerancia en las dimensiones será de un uno por ciento en menos y un cero en más, para los de primera clase.
- La determinación de los defectos en las dimensiones se hará aplicando una escuadra perfectamente ortogonal a una vertical cualquiera del azulejo, haciendo coincidir una de las aristas con un lado de la escuadra. La desviación del extremo de la otra arista respecto al lado de la escuadra es el error absoluto, que se traducirá a porcentual.

#### **13.4. Baldosas y losas de mármol.**

Los mármoles deben de estar exentos de los defectos generales tales como pelos, grietas, coqueras, bien sean estos defectos debidos a trastornos de la formación de la masa o a la mala explotación de las canteras. Deberán estar perfectamente planos y pulimentados.

Las baldosas serán piezas de 50 x 50 cm. como máximo y 3 cm. de espesor. Las tolerancias en sus dimensiones se ajustarán a las expresadas en el párrafo 9.1. para las piezas de terrazo.

#### **13.5. Rodapiés de mármol.**

Las piezas de rodapié estarán hechas del mismo material que las de solado; tendrán un canto romo y serán de 10 cm. de alto. Las exigencias técnicas serán análogas a las del solado de mármol.

#### **Artículo 14.- Carpintería de taller.**

##### **14.1. Puertas de madera.**

Las puertas de madera que se emplean en la obra deberán tener la aprobación del Ministerio de Industria, la autorización de uso del M.O.P.U. o documento de idoneidad técnica expedido por el I.E.T.C.C.

##### **14.2. Cercos.**

Los cercos de los marcos interiores serán de primera calidad con una escuadría mínima de 7 x 5 cm.

#### **Artículo 15.- Carpintería metálica.**

##### **15.1. Ventanas y Puertas.**

Los perfiles empleados en la confección de ventanas y puertas metálicas, serán especiales de doble junta y cumplirán todas las prescripciones legales. No se admitirán rebabas ni curvaturas rechazándose los elementos que adolezcan de algún defecto de fabricación.

#### **Artículo 16.- Pintura.**

##### **16.1. Pintura al temple.**

Estará compuesta por una cola disuelta en agua y un pigmento mineral finamente disperso con la adición de un antiférmento tipo formol para evitar la putrefacción de la cola. Los pigmentos a utilizar podrán ser:- Blanco de Cinc que cumplirá la Norma UNE 48041.

- Litopón que cumplirá la Norma UNE 48040.
- Bióxido de Titanio tipo anatasa según la Norma UNE 48044

También podrán emplearse mezclas de estos pigmentos con carbonato cálcico y sulfato básico. Estos dos últimos productos considerados como cargas no podrán entrar en una proporción mayor del veinticinco por ciento del peso del pigmento.

##### **16.2. Pintura plástica.**

Está compuesta por un vehículo formado por barniz adquirido y los pigmentos están constituidos de bióxido de titanio y colores resistentes.

#### **Artículo 17.- Colores, aceites, barnices, etc.**

Todas las sustancias de uso general en la pintura deberán ser de excelente calidad. Los colores reunirán las condi-

ciones siguientes:

- Facilidad de extenderse y cubrir perfectamente las superficies.
- Fijeza en su tinta.
- Facultad de incorporarse al aceite, color, etc.
- Ser inalterables a la acción de los aceites o de otros colores.
- Insolubilidad en el agua.

Los aceites y barnices reunirán a su vez las siguientes condiciones:

- Ser inalterables por la acción del aire.
- Conservar la fijeza de los colores.
- Transparencia y color perfectos.

Los colores estarán bien molidos y serán mezclados con el aceite, bien purificados y sin posos. Su color será amarillo claro, no admitiéndose el que al usarlo, deje manchas o ráfagas que indiquen la presencia de sustancias extrañas.

#### **Artículo 18.- Fontanería.**

##### **18.1. Tubería de hierro galvanizado.**

La designación de pesos, espesores de pared, tolerancias, etc. se ajustarán a las correspondientes normas DIN. Los manguitos de unión serán de hierro maleable galvanizado con junta esmerilada.

##### **18.2. Tubería de cemento centrifugado.**

Todo saneamiento horizontal se realizará en tubería de cemento centrifugado siendo el diámetro mínimo a utilizar de veinte centímetros.

Los cambios de sección se realizarán mediante las arquetas correspondientes.

##### **18.3. Bajantes.**

Las bajantes tanto de aguas pluviales como fecales serán de fibrocemento o materiales plásticos que dispongan autorización de uso. No se admitirán bajantes de diámetro inferior a 12 cm.

Todas las uniones entre tubos y piezas especiales se realizarán mediante uniones Gibault.

##### **18.4. Tubería de cobre.**

La red de distribución de agua y gas butano se realizará en tubería de cobre, sometiendo a la citada tubería a la presión de prueba exigida por la empresa Gas Butano, operación que se efectuará una vez acabado el montaje.

Las designaciones, pesos, espesores de pared y tolerancias se ajustarán a las normas correspondientes de la citada empresa.

Las válvulas a las que se someterá a una presión de prueba superior en un cincuenta por ciento a la presión de trabajo serán de marca aceptada por la empresa Gas Butano y con las características que ésta le indique.

#### **Artículo 19.- Instalaciones eléctricas.**

##### **19.1. Normas.**

Todos los materiales que se empleen en la instalación eléctrica, tanto de A.T. como de B.T., deberán cumplir las prescripciones técnicas que dictan las normas internacionales C.B.I., los reglamentos para instalaciones eléctricas actualmente en vigor, así como las normas técnico-prácticas de la Compañía Suministradora de Energía.

##### **19.2. Conductores de baja tensión.**

Los conductores de los cables serán de cobre de nudo recocido normalmente con formación e hilo único hasta seis milímetros cuadrados.

La cubierta será de policloruro de vinilo tratada convenientemente de forma que asegure mejor resistencia al frío, a la laceración, a la abrasión respecto al policloruro de vinilo normal. (PVC).

La acción sucesiva del sol y de la humedad no deben

provocar la más mínima alteración de la cubierta. El relleno que sirve para dar forma al cable aplicado por extrusión sobre las almas del cableado debe ser de material adecuado de manera que pueda ser fácilmente separado para la confección de los empalmes y terminales.

Los cables denominados de "instalación" normalmente alojados en tubería protectora serán de cobre con aislamiento de PVC. La tensión de servicio será de 750 V y la tensión de ensayo de 2.000 V.

La sección mínima que se utilizará en los cables destinados tanto a circuitos de alumbrado como de fuerza será de 1,5 m<sup>2</sup>

Los ensayos de tensión y de la resistencia de aislamiento se efectuarán con la tensión de prueba de 2.000 V. y de igual forma que en los cables anteriores.

### 19.3. Aparatos de alumbrado interior.

Las luminarias se construirán con chasis de chapa de acero de calidad con espesor o nervaduras suficientes para alcanzar tal rigidez.

Los enchufes con toma de tierra tendrán esta toma dispuesta de forma que sea la primera en establecerse y la última en desaparecer y serán irreversibles, sin posibilidad de error en la conexión.

## CAPITULO V PRESCRIPCIONES EN CUANTO A LA EJECUCIÓN POR UNIDADES DE OBRA y CAPITULO VI PRESCRIPCINES SOBRE VERIFICACIONES EN EL EDIFICIO TERMINADO. MANTENIMIENTO PLIEGO PARTICULAR

### Artículo 20.- Movimiento de tierras.

#### 20.1. Explanación y préstamos.

Consiste en el conjunto de operaciones para excavar, evacuar, rellenar y nivelar el terreno así como las zonas de préstamos que puedan necesitarse y el consiguiente transporte de los productos removidos a depósito o lugar de empleo.

##### 20.1.1. Ejecución de las obras.

Una vez terminadas las operaciones de desbroce del terreno, se iniciarán las obras de excavaciones ajustándose a las alienaciones pendientes dimensiones y demás información contenida en los planos.

La tierra vegetal que se encuentre en las excavaciones, que no se hubiera extraído en el desbroce se aceptará para su utilización posterior en protección de superficies erosionables.

En cualquier caso, la tierra vegetal extraída se mantendrá separada del resto de los productos excavados.

Todos los materiales que se obtengan de la excavación, excepción hecha de la tierra vegetal, se podrán utilizar en la formación de rellenos y demás usos fijados en este Pliego y se transportarán directamente a las zonas previstas dentro del solar, o vertedero si no tuvieran aplicación dentro de la obra.

En cualquier caso no se desechará ningún material excavado sin previa autorización. Durante las diversas etapas de la construcción de la explanación, las obras se mantendrán en perfectas condiciones de drenaje.

El material excavado no se podrá colocar de forma que represente un peligro para construcciones existentes, por presión directa o por sobrecarga de los rellenos contiguos.

Las operaciones de desbroce y limpieza se efectuarán con las precauciones necesarias, para evitar daño a las construcciones colindantes y existentes. Los árboles a derribar caerán hacia el centro de la zona objeto de la limpieza, acotándose las zonas de vegetación o arbolado destinadas a permanecer en su sitio.

Todos los tocones y raíces mayores de 10 cm. de diámetro serán eliminadas hasta una profundidad no inferior a 50 cm., por debajo de la rasante de excavación y no menor de 15 cm. por debajo de la superficie natural del terreno.

Todos los huecos causados por la extracción de tocones y raíces, se rellenarán con material análogo al existente, compactándose hasta que su superficie se ajuste al nivel pedido.

No existe obligación por parte del constructor de trocear la madera a longitudes inferiores a tres metros.

La ejecución de estos trabajos se realizara produciendo las menores molestias posibles a las zonas habitadas próximas al terreno desbrozado.

##### 20.1.2. Medición y abono.

La excavación de la explanación se abonará por metros cúbicos realmente excavados medidos por diferencia entre los datos iniciales tomados inmediatamente antes de iniciar los trabajos y los datos finales, tomados inmediatamente

después de concluidos. La medición se hará sobre los perfiles obtenidos.

#### 20.2. Excavación en zanjas y pozos.

Consiste en el conjunto de operaciones necesarias para conseguir emplazamiento adecuado para las obras de fábrica y estructuras, y sus cimentaciones; comprenden zanjas de drenaje u otras análogas. Su ejecución incluye las operaciones de excavación, nivelación y evacuación del terreno y el consiguiente transporte de los productos removidos a depósito o lugar de empleo.

##### 20.2.1. Ejecución de las obras.

El contratista de las obras notificará con la antelación suficiente, el comienzo de cualquier excavación, a fin de que se puedan efectuar las mediciones necesarias sobre el terreno inalterado. El terreno natural adyacente al de la excavación o se modificará ni renovará sin autorización.

La excavación continuará hasta llegar a la profundidad en que aparezca el firme y obtenerse una superficie limpia y firme, a nivel o escalonada, según se ordene. No obstante, la Dirección Facultativa podrá modificar la profundidad, si la vista de las condiciones del terreno lo estimara necesario a fin de conseguir una cimentación satisfactoria.

El replanteo se realizará de tal forma que existirán puntos fijos de referencia, tanto de cotas como de nivel, siempre fuera del área de excavación.

Se llevará en obra un control detallado de las mediciones de la excavación de las zanjas.

El comienzo de la excavación de zanjas se realizará cuando existan todos los elementos necesarios para su excavación, incluido la madera para una posible entibación.

La Dirección Facultativa indicará siempre la profundidad de los fondos de la excavación de la zanja, aunque sea distinta a la de Proyecto, siendo su acabado limpio, a nivel o escalonado.

La Contrata deberá asegurar la estabilidad de los taludes y paredes verticales de todas las excavaciones que realice, aplicando los medios de entibación, apuntalamiento, apeo y protección superficial del terreno, que considere necesario, a fin de impedir desprendimientos, derrumbamientos y deslizamientos que pudieran causar daño a personas o a las obras, aunque tales medios no estuvieran definidos en el Proyecto, o no hubiesen sido ordenados por la Dirección Facultativa.

La Dirección Facultativa podrá ordenar en cualquier momento la colocación de entibaciones, apuntalamientos, apeos y protecciones superficiales del terreno.

Se adoptarán por la Contrata todas las medidas necesarias para evitar la entrada del agua, manteniendo libre de la misma la zona de excavación, colocándose ataguías, drenajes, protecciones, cunetas, canaletas y conductos de desagüe que sean necesarios.

Las aguas superficiales deberán ser desviadas por la Contrata y canalizadas antes de que alcancen los taludes, las paredes y el fondo de la excavación de la zanja.

El fondo de la zanja deberá quedar libre de tierra, fragmentos de roca, roca alterada, capas de terreno inadecua-

do o cualquier elemento extraño que pudiera debilitar su resistencia. Se limpiarán las grietas y hendiduras, rellenándose con material compactado o hormigón.

La separación entre el tajo de la máquina y la entibación no será mayor de vez y media la profundidad de la zanja en ese punto.

En el caso de terrenos meteorizables o erosionables por viento o lluvia, las zanjas nunca permanecerán abiertas más de 8 días, sin que sean protegidas o finalizados los trabajos.

Una vez alcanzada la cota inferior de la excavación de la zanja para cimentación, se hará una revisión general de las edificaciones medianeras, para observar si se han producido desperfectos y tomar las medidas pertinentes.

Mientras no se efectúe la consolidación definitiva de las paredes y fondos de la zanja, se conservarán las entibaciones, apuntalamientos y apeos que hayan sido necesarios, así como las vallas, cerramientos y demás medidas de protección.

Los productos resultantes de la excavación de las zanjas, que sean aprovechables para un relleno posterior, se podrán depositar en montones situados a un solo lado de la zanja, y a una separación del borde de la misma de 0,60 m. como mínimo, dejando libres, caminos, aceras, cunetas, acequias y demás pasos y servicios existentes.

#### **20.2.2. Preparación de cimentaciones.**

La excavación de cimientos se profundizará hasta el límite indicado en el proyecto. Las corrientes o aguas pluviales o subterráneas que pudieran presentarse, se cegarán o desviarán en la forma y empleando los medios convenientes.

Antes de proceder al vertido del hormigón y la colocación de las armaduras de cimentación, se dispondrá de una capa de hormigón pobre de diez centímetros de espesor debidamente nivelada.

El importe de esta capa de hormigón se considera incluido en los precios unitarios de cimentación.

#### **20.2.3. Medición y abono.**

La excavación en zanjas o pozos se abonará por metros cúbicos realmente excavados medidos por diferencia entre los datos iniciales tomados inmediatamente antes de iniciar los trabajos y los datos finales tomados inmediatamente después de finalizados los mismos.

### **20.3. Relleno y apisonado de zanjas de pozos.**

Consiste en la extensión o compactación de materiales terrosos, procedentes de excavaciones anteriores o préstamos para relleno de zanjas y pozos.

#### **20.3.1. Extensión y compactación.**

Los materiales de relleno se extenderán en tongadas sucesivas de espesor uniforme y sensiblemente horizontales. El espesor de estas tongadas será el adecuado a los medios disponibles para que se obtenga en todo el mismo grado de compactación exigido.

La superficie de las tongadas será horizontal o convexa con pendiente transversal máxima del dos por ciento. Una vez extendida la tongada, se procederá a la humectación si es necesario.

El contenido óptimo de humedad se determinará en obra, a la vista de la maquinaria disponible y de los resultados que se obtengan de los ensayos realizados.

En los casos especiales en que la humedad natural del material sea excesiva para conseguir la compactación prevista, se tomarán las medidas adecuadas procediendo incluso a la desecación por oreo, o por adición de mezcla de materiales secos o sustancias apropiadas (cal viva, etc.).

Conseguida la humectación más conveniente, posteriormente se procederá a la compactación mecánica de la tongada.

Sobre las capas en ejecución debe prohibirse la acción de todo tipo de tráfico hasta que se haya completado su composición. Si ello no es factible el tráfico que necesariamente tenga que pasar sobre ellas se distribuirá de forma que se concentren rodadas en superficie.

Si el relleno tuviera que realizarse sobre terreno natural, se realizará en primer lugar el desbroce y limpieza del terreno, se seguirá con la excavación y extracción de material inadecuado en la profundidad requerida por el Proyecto, escarificándose posteriormente el terreno para conseguir la debida trabazón entre el relleno y el terreno.

Cuando el relleno se asiente sobre un terreno que tiene presencia de aguas superficiales o subterráneas, se desviarán las primeras y se captarán y conducirán las segundas, antes de comenzar la ejecución.

Si los terrenos fueran inestables, apareciera turba o arcillas blandas, se asegurará la eliminación de este material o su consolidación.

Una vez extendida la tongada se procederá a su humectación si es necesario, de forma que el humedecimiento sea uniforme.

El relleno de los trasdós de los muros se realizará cuando éstos tengan la resistencia requerida y no antes de los 21 días si es de hormigón.

Después de haber llovido no se extenderá una nueva tongada de relleno o terraplén hasta que la última se haya secado, o se escarificará añadiendo la siguiente tongada más seca, hasta conseguir que la humedad final sea la adecuada.

Si por razones de sequedad hubiera que humedecer una tongada se hará de forma uniforme, sin que existan encharcamientos.

Se pararán los trabajos de terraplenado cuando la temperatura descienda de 2° C.

### **20.3.2. Medición y Abono.**

Las distintas zonas de los rellenos se abonarán por metros cúbicos realmente ejecutados medidos por diferencia entre los datos iniciales tomados inmediatamente antes de iniciarse los trabajos y los datos finales, tomados inmediatamente después de compactar el terreno.

## **Artículo 21.- Hormigones.**

### **21.1. Dosificación de hormigones.**

Corresponde al contratista efectuar el estudio granulométrico de los áridos, dosificación de agua y consistencia del hormigón de acuerdo con los medios y puesta en obra que emplee en cada caso, y siempre cumpliendo lo prescrito en la EHE.

### **21.2. Fabricación de hormigones.**

En la confección y puesta en obra de los hormigones se cumplirán las prescripciones generales de la INSTRUCCIÓN DE HORMIGÓN ESTRUCTURAL (EHE). REAL DECRETO 2661/1998, de 11-DIC, del Ministerio de Fomento.

Los áridos, el agua y el cemento deberán dosificarse automáticamente en peso. Las instalaciones de dosificación, lo mismo que todas las demás para la fabricación y puesta en obra del hormigón habrán de someterse a lo indicado.

Las tolerancias admisibles en la dosificación serán del dos por ciento para el agua y el cemento, cinco por ciento para los distintos tamaños de áridos y dos por ciento para el árido total. En la consistencia del hormigón admitirá una tolerancia de veinte milímetros medida con el cono de Abrams.

La instalación de hormigonado será capaz de realizar una mezcla regular e íntima de los componentes proporcionando un hormigón de color y consistencia uniforme.

En la hormigonera deberá colocarse una placa, en la que se haga constar la capacidad y la velocidad en revoluciones por minuto recomendadas por el fabricante, las cuales nunca deberán sobrepasarse.

Antes de introducir el cemento y los áridos en el mezclador, este se habrá cargado de una parte de la cantidad de agua requerida por la masa completándose la dosificación de este elemento en un periodo de tiempo que no deberá ser inferior a cinco segundos ni superior a la tercera parte del

tiempo de mezclado, contados a partir del momento en que el cemento y los áridos se han introducido en el mezclador. Antes de volver a cargar de nuevo la hormigonera se vaciará totalmente su contenido.

No se permitirá volver a amasar en ningún caso hormigones que hayan fraguado parcialmente aunque se añadan nuevas cantidades de cemento, áridos y agua.

### 21.3. Mezcla en obra.

La ejecución de la mezcla en obra se hará de la misma forma que la señalada para la mezcla en central.

### 21.4. Transporte de hormigón.

El transporte desde la hormigonera se realizará tan rápidamente como sea posible. En ningún caso se tolerará la colocación en obra de hormigones que acusen un principio de fraguado o presenten cualquier otra alteración.

Al cargar los elementos de transporte no debe formarse con las masas montones cónicos, que favorecerían la segregación.

Cuando la fabricación de la mezcla se haya realizado en una instalación central, su transporte a obra deberá realizarse empleando camiones provistos de agitadores.

### 21.5. Puesta en obra del hormigón.

Como norma general no deberá transcurrir más de una hora entre la fabricación del hormigón, su puesta en obra y su compactación.

No se permitirá el vertido libre del hormigón desde alturas superiores a un metro, quedando prohibido el arrojarlo con palas a gran distancia, distribuirlo con rastrillo, o hacerlo avanzar más de medio metro de los encofrados.

Al verter el hormigón se removerá enérgica y eficazmente para que las armaduras queden perfectamente envueltas, cuidando especialmente los sitios en que se reúne gran cantidad de acero, y procurando que se mantengan los recubrimientos y la separación entre las armaduras.

En losas, el extendido del hormigón se ejecutará de modo que el avance se realice en todo su espesor.

En vigas, el hormigonado se hará avanzando desde los extremos, llenándolas en toda su altura y procurando que el frente vaya recogido, para que no se produzcan segregaciones y la lechada escurra a lo largo del encofrado.

### 21.6. Compactación del hormigón.

La compactación de hormigones deberá realizarse por vibración. Los vibradores se aplicarán siempre de modo que su efecto se extienda a toda la masa, sin que se produzcan segregaciones. Si se emplean vibradores internos, deberán sumergirse longitudinalmente en la tongada subyacente y retirarse también longitudinalmente sin desplazarlos transversalmente mientras estén sumergidos en el hormigón. La aguja se introducirá y retirará lentamente, y a velocidad constante, recomendándose a este efecto que no se superen los 10 cm./seg., con cuidado de que la aguja no toque las armaduras. La distancia entre los puntos sucesivos de inmersión no será superior a 75 cm., y será la adecuada para producir en toda la superficie de la masa vibrada una humectación brillante, siendo preferible vibrar en pocos puntos prolongadamente. No se introducirá el vibrador a menos de 10 cm. de la pared del encofrado.

### 21.7. Curado de hormigón.

Durante el primer período de endurecimiento se someterá al hormigón a un proceso curado según el tipo de cemento utilizado y las condiciones climatológicas del lugar.

En cualquier caso deberá mantenerse la humedad del hormigón y evitarse todas las causas tanto externas, como sobrecarga o vibraciones, que puedan provocar la fisuración del elemento hormigonado. Una vez humedecido el hormigón se mantendrán húmedas sus superficies, mediante arpilleras, esterillas de paja u otros tejidos análogos durante tres días si el conglomerante empleado fuese cemento

Portland I-35, aumentándose este plazo en el caso de que el cemento utilizado fuese de endurecimiento más lento.

### 21.8. Juntas en el hormigonado.

Las juntas podrán ser de hormigonado, contracción o dilatación, debiendo cumplir lo especificado en los planos.

Se cuidará que las juntas creadas por las interrupciones en el hormigonado queden normales a la dirección de los máximos esfuerzos de compresión, o donde sus efectos sean menos perjudiciales.

Cuando sean de temer los efectos debidos a la retracción, se dejarán juntas abiertas durante algún tiempo, para que las masas contiguas puedan deformarse libremente. El ancho de tales juntas deberá ser el necesario para que, en su día, puedan hormigonarse correctamente.

Al reanudar los trabajos se limpiará la junta de toda suciedad, lechada o árido que haya quedado suelto, y se humedecerá su superficie sin exceso de agua, aplicando en toda su superficie lechada de cemento antes de verter el nuevo hormigón. Se procurará alejar las juntas de hormigonado de las zonas en que la armadura esté sometida a fuertes tracciones.

### 21.9. Terminación de los paramentos vistos.

Si no se prescribe otra cosa, la máxima flecha o irregularidad que pueden presentar los paramentos planos, medida respecto a una regla de dos (2) metros de longitud aplicada en cualquier dirección será la siguiente:

- Superficies vistas: seis milímetros (6 mm.).
- Superficies ocultas: veinticinco milímetros (25 mm.).

### 21.10. Limitaciones de ejecución.

El hormigonado se suspenderá, como norma general, en caso de lluvias, adoptándose las medidas necesarias para impedir la entrada de la lluvia a las masas de hormigón fresco o lavado de superficies. Si esto llegara a ocurrir, se habrá de picar la superficie lavada, regarla y continuar el hormigonado después de aplicar lechada de cemento.

#### Antes de hormigonar:

- Replanteo de ejes, cotas de acabado..
- Colocación de armaduras
- Limpieza y humedecido de los encofrados

#### Durante el hormigonado:

El vertido se realizará desde una altura máxima de 1 m., salvo que se utilicen métodos de bombeo a distancia que impidan la segregación de los componentes del hormigón. Se realizará por tongadas de 30 cm.. Se vibrará sin que las armaduras ni los encofrados experimenten movimientos bruscos o sacudidas, cuidando de que no queden coqueas y se mantenga el recubrimiento adecuado.

Se suspenderá el hormigonado cuando la temperatura descienda de 0°C, o lo vaya a hacer en las próximas 48 h. Se podrán utilizar medios especiales para esta circunstancia, pero bajo la autorización de la D.F.

No se dejarán juntas horizontales, pero si a pesar de todo se produjesen, se procederá a la limpieza, rascado o picado de superficies de contacto, vertiendo a continuación mortero rico en cemento, y hormigonando seguidamente. Si hubiesen transcurrido mas de 48 h. se tratará la junta con resinas epoxi.

No se mezclarán hormigones de distintos tipos de cemento.

#### Después del hormigonado:

El curado se realizará manteniendo húmedas las superficies de las piezas hasta que se alcance un 70% de su resistencia

Se procederá al desencofrado en las superficies verticales pasados 7 días, y de las horizontales no antes de los 21 días. Todo ello siguiendo las indicaciones de la D.F.

### 21.11. Medición y Abono.

El hormigón se medirá y abonará por metro cúbico realmente vertido en obra, midiendo entre caras interiores de encofrado de superficies vistas. En las obras de cimenta-

ción que no necesiten encofrado se medirá entre caras de terreno excavado. En el caso de que en el Cuadro de Precios la unidad de hormigón se exprese por metro cuadrado como es el caso de soleras, forjado, etc., se medirá de esta forma por metro cuadrado realmente ejecutado, incluyéndose en las mediciones todas las desigualdades y aumentos de espesor debidas a las diferencias de la capa inferior. Si en el Cuadro de Precios se indicara que está incluido el encofrado, acero, etc., siempre se considerará la misma medición del hormigón por metro cúbico o por metro cuadrado. En el precio van incluidos siempre los servicios y costos de curado de hormigón.

**Artículo 22.- Morteros.**

**22.1. Dosificación de morteros.**

Se fabricarán los tipos de morteros especificados en las unidades de obra, indicándose cual ha de emplearse en cada caso para la ejecución de las distintas unidades de obra.

**22.2. Fabricación de morteros.**

Los morteros se fabricarán en seco, continuándose el batido después de verter el agua en la forma y cantidad fijada, hasta obtener una plasta homogénea de color y consistencia uniforme sin palomillas ni grumos.

**22.3. Medición y abono.**

El mortero suele ser una unidad auxiliar y, por tanto, su medición va incluida en las unidades a las que sirve: fábrica de ladrillos, enfoscados, pavimentos, etc. En algún caso excepcional se medirá y abonará por metro cúbico, obteniéndose su precio del Cuadro de Precios si lo hay u obteniendo un nuevo precio contradictorio.

**Artículo 23.- Encofrados.**

**23.1. Construcción y montaje.**

Tanto las uniones como las piezas que constituyen los encofrados, deberán poseer la resistencia y la rigidez necesarias para que con la marcha prevista de hormigonado y especialmente bajo los efectos dinámicos producidos por el sistema de compactación exigido o adoptado, no se originen esfuerzos anormales en el hormigón, ni durante su puesta en obra, ni durante su periodo de endurecimiento, así como tampoco movimientos locales en los encofrados superiores a los 5 mm.

Los enlaces de los distintos elementos o planos de los moldes serán sólidos y sencillos, de modo que su montaje se verifique con facilidad.

Los encofrados de los elementos rectos o planos de más de 6 m. de luz libre se dispondrán con la contra flecha necesaria para que, una vez encofrado y cargado el elemento, este conserve una ligera cavidad en el intrado.

Los moldes ya usados, y que vayan a servir para unidades repetidas serán cuidadosamente rectificadas y limpiadas.

Los encofrados de madera se humedecerán antes del hormigonado, a fin de evitar la absorción del agua contenida en el hormigón, y se limpiarán especialmente los fondos dejándose aberturas provisionales para facilitar esta labor.

Las juntas entre las distintas tablas deberán permitir el entumecimiento de las mismas por la humedad del riego y del hormigón, sin que, sin embargo, dejen escapar la plasta durante el hormigonado, para lo cual se podrá realizar un sellado adecuado.

Planos de la estructura y de despiece de los encofrados

Confección de las diversas partes del encofrado

Montaje según un orden determinado según sea la pieza a hormigonar: si es un muro primero se coloca una cara, después la armadura y , por último la otra cara; si es en pilares, primero la armadura y después el encofrado, y si es en vigas primero el encofrado y a continuación la armadura.

No se dejarán elementos separadores o tirantes en el hormigón después de desencofrar, sobretudo en ambientes agresivos.

Se anotará la fecha de hormigonado de cada pieza, con el fin de controlar su desencofrado

El apoyo sobre el terreno se realizará mediante tablonos/durmientes

Si la altura es excesiva para los puntales, se realizarán planos intermedios con tablonos colocados perpendicularmente a estos; las líneas de puntales inferiores irán arriostros.

Se vigilará la correcta colocación de todos los elementos antes de hormigonar, así como la limpieza y humedecido de las superficies

El vertido del hormigón se realizará a la menor altura posible

Se aplicarán los desencofrantes antes de colocar las armaduras

Los encofrados deberán resistir las acciones que se desarrollen durante la operación de vertido y vibrado, y tener la rigidez necesaria para evitar deformaciones, según las siguientes tolerancias:

Esposores en m.	Tolerancia en mm.
Hasta 0.10	2
De 0.11 a 0.20	3
De 0.21 a 0.40	4
De 0.41 a 0.60	6
De 0.61 a 1.00	8
Más de 1.00	10
- Dimensiones horizontales o verticales entre ejes	
Parciales	20
Totales	40
- Desplomes	
En una planta	10
En total	30

**23.2. Apeos y cimbras. Construcción y montaje.**

Las cimbras y apeos deberán ser capaces de resistir el peso total propio y el del elemento completo sustentado, así como otras sobrecargas accidentales que puedan actuar sobre ellas (operarios, maquinaria, viento, etc.).

Las cimbras y apeos tendrán la resistencia y disposición necesaria para que en ningún momento los movimientos locales, sumados en su caso a los del encofrado sobrepasen los 5 mm., ni los de conjunto la milésima de la luz (1/1.000).

**23.3. Desencofrado y descimbrado del hormigón.**

El desencofrado de costeros verticales de elementos de poco canto podrá efectuarse a un día de hormigonada la pieza, a menos que durante dicho intervalo se hayan producido bajas temperaturas y otras cosas capaces de alterar el proceso normal de endurecimiento del hormigón. Los costeros verticales de elementos de gran canto no deberán retirarse antes de los dos días con las mismas salvedades apuntadas anteriormente a menos que se emplee curado a vapor.

El descimbrado podrá realizarse cuando, a la vista de las circunstancias y temperatura del resultado; las pruebas de resistencia, elemento de construcción sustentado haya adquirido el doble de la resistencia necesaria para soportar los esfuerzos que aparezcan al descimbrar. El descimbrado se hará de modo suave y uniforme, recomendándose el empleo de cunas, gatos; cajas de arena y otros dispositivos, cuando el elemento a descimbrar sea de cierta importancia.

**Condiciones de desencofrado:**

No se procederá al desencofrado hasta transcurridos un mínimo de 7 días para los soportes y tres días para los demás casos, siempre con la aprobación de la D.F.

Los tableros de fondo y los planos de apeo se desencofrarán siguiendo las indicaciones de la NTE-EH, y la EHE, con la previa aprobación de la D.F. Se procederá al aflojado de las cuñas, dejando el elemento separado unos

tres cm. durante doce horas, realizando entonces la comprobación de la flecha para ver si es admisible

Cuando el desencofrado sea dificultoso se regará abundantemente, también se podrá aplicar desencofrante superficial.

Se apilarán los elementos de encofrado que se vayan a reutilizar, después de una cuidadosa limpieza

#### **23.4. Medición y abono.**

Los encofrados se medirán siempre por metros cuadrados de superficie en contacto con el hormigón, no siendo de abono las obras o excesos de encofrado, así como los elementos auxiliares de sujeción o apeos necesarios para mantener el encofrado en una posición correcta y segura contra esfuerzos de viento, etc. En este precio se incluyen además, los desencofrantes y las operaciones de desencofrado y retirada del material. En el caso de que en el cuadro de precios esté incluido el encofrado la unidad de hormigón, se entiende que tanto el encofrado como los elementos auxiliares y el desencofrado van incluidos en la medición del hormigón.

#### **Artículo 24.- Armaduras.**

##### **24.1. Colocación, recubrimiento y empalme de armaduras.**

Todas estas operaciones se efectuarán de acuerdo con los artículos de la INSTRUCCIÓN DE HORMIGÓN ESTRUCTURAL (EHE). REAL DECRETO 2661/1998, de 11-DIC, del Ministerio de Fomento.

##### **24.2. Medición y abono.**

De las armaduras de acero empleadas en el hormigón armado, se abonarán los kg. realmente empleados, deducidos de los planos de ejecución, por medición de su longitud, añadiendo la longitud de los solapes de empalme, medida en obra y aplicando los pesos unitarios correspondientes a los distintos diámetros empleados.

En ningún caso se abonará con solapes un peso mayor del 5% del peso del redondo resultante de la medición efectuada en el plano sin solapes.

El precio comprenderá a la adquisición, los transportes de cualquier clase hasta el punto de empleo, el pesaje, la limpieza de armaduras, si es necesario, el doblado de las mismas, el izado, sustentación y colocación en obra, incluido el alambre para ataduras y separadores, la pérdida por recortes y todas cuantas operaciones y medios auxiliares sean necesarios.

#### **Artículo 25 Estructuras de acero.**

##### **25.1 Descripción.**

Sistema estructural realizado con elementos de Acero Laminado.

##### **25.2 Condiciones previas.**

Se dispondrá de zonas de acopio y manipulación adecuadas

Las piezas serán de las características descritas en el proyecto de ejecución.

Se comprobará el trabajo de soldadura de las piezas compuestas realizadas en taller.

Las piezas estarán protegidas contra la corrosión con pinturas adecuadas.

##### **25.3 Componentes.**

- Perfiles de acero laminado
- Perfiles conformados
- Chapas y pletinas
- Tornillos calibrados
- Tornillos de alta resistencia
- Tornillos ordinarios
- Roblones

##### **25.4 Ejecución.**

Limpieza de restos de hormigón etc. de las superficies donde se procede al trazado de replanteos y soldadura de arranques

Trazado de ejes de replanteo

Se utilizarán calzos, apeos, pernos, sargentos y cualquier otro medio que asegure su estabilidad durante el montaje.

Las piezas se cortarán con oxicorte o con sierra radial, permitiéndose el uso de cizallas para el corte de chapas.

Los cortes no presentarán irregularidades ni rebabas

No se realizarán las uniones definitivas hasta haber comprobado la perfecta posición de las piezas.

Los ejes de todas las piezas estarán en el mismo plano

Todas las piezas tendrán el mismo eje de gravedad

##### **Uniones mediante tornillos de alta resistencia:**

Se colocará una arandela, con bisel cónico, bajo la cabeza y bajo la tuerca

La parte roscada de la espiga sobresaldrá de la tuerca por lo menos un filete

Los tornillos se apretarán en un 80% en la primera vuelta, empezando por los del centro.

Los agujeros tendrán un diámetro 2 mm. mayor que el nominal del tornillo.

Uniones mediante soldadura. Se admiten los siguientes procedimientos:

- Soldeo eléctrico manual, por arco descubierta con electrodo revestido
- Soldeo eléctrico automático, por arco en atmósfera gaseosa
- Soldeo eléctrico automático, por arco sumergido
- Soldeo eléctrico por resistencia

Se prepararán las superficies a soldar realizando exactamente los espesores de garganta, las longitudes de soldado y la separación entre los ejes de soldadura en uniones discontinuas

Los cordones se realizarán uniformemente, sin mordeduras ni interrupciones; después de cada cordón se eliminará la escoria con piqueta y cepillo.

Se prohíbe todo enfriamiento anormal por excesivamente rápido de las soldaduras

Los elementos soldados para la fijación provisional de las piezas, se eliminarán cuidadosamente con soplete, nunca a golpes. Los restos de soldaduras se eliminarán con radial o lima.

Una vez inspeccionada y aceptada la estructura, se procederá a su limpieza y protección antioxidante, para realizar por último el pintado.

##### **25.5 Control.**

Se controlará que las piezas recibidas se corresponden con las especificadas.

Se controlará la homologación de las piezas cuando sea necesario.

Se controlará la correcta disposición de los nudos y de los niveles de placas de anclaje.

##### **25.6 Medición.**

Se medirá por kg. de acero elaborado y montado en obra, incluidos despuntes. En cualquier caso se seguirán los criterios establecidos en las mediciones.

##### **25.7 Mantenimiento.**

Cada tres años se realizará una inspección de la estructura para comprobar su estado de conservación y su protección antioxidante y contra el fuego.

#### **Artículo 26 Estructura de madera.**

##### **26.1 Descripción.**

Conjunto de elementos de madera que, unidos entre sí, constituyen la estructura de un edificio.



## 26.2 Condiciones previas.

La madera a utilizar deberá reunir las siguientes condiciones:

- Color uniforme, carente de nudos y de medidas regulares, sin fracturas.
- No tendrá defectos ni enfermedades, putrefacción o carcomas.
- Estará tratada contra insectos y hongos.
- Tendrá un grado de humedad adecuado para sus condiciones de uso, si es desecada contendrá entre el 10 y el 15% de su peso en agua; si es madera seca pesará entre un 33 y un 35% menos que la verde.
- No se utilizará madera sin descortezar y estará cortada al hilo.

## 26.3 Componentes.

- Madera.
- Clavos, tornillos, colas.
- Pletinas, bridas, chapas, estribos, abrazaderas.

## 26.4 Ejecución.

Se construirán los entramados con piezas de las dimensiones y forma de colocación y reparto definidas en proyecto.

Los bridas estarán formados por piezas de acero plano con secciones comprendidas entre 40x7 y 60x9 mm.; los tirantes serán de 40 o 50 x9 mm. y entre 40 y 70 cm. Tendrá un talón en su extremo que se introducirá en una pequeña mortaja practicada en la madera. Tendrán por lo menos tres pasadores o tirafondos.

No estarán permitidos los anclajes de madera en los entramados.

Los clavos se colocarán contrapeados, y con una ligera inclinación.

Los tornillos se introducirán por rotación y en orificio previamente practicado de diámetro muy inferior.

Los vástagos se introducirán a golpes en los orificios, y posteriormente clavados.

Toda unión tendrá por lo menos cuatro clavos.

No se realizarán uniones de madera sobre perfiles metálicos salvo que se utilicen sistemas adecuados mediante arpones, estribos, bridas, escuadras, y en general mediante piezas que aseguren un funcionamiento correcto, resistente, estable e indeformable.

## 26.5 Control.

Se ensayarán a compresión, módulo de elasticidad, flexión, cortadura, tracción; se determinará su dureza, absorción de agua, peso específico y resistencia a ser hendida.

Se comprobará la clase, calidad y marcado, así como sus dimensiones.

Se comprobará su grado de humedad; si está entre el 20 y el 30%, se incrementarán sus dimensiones un 0,25% por cada 1% de incremento del contenido de humedad; si es inferior al 20%, se disminuirán las dimensiones un 0,25% por cada 1% de disminución del contenido de humedad.

## 26.6 Medición.

El criterio de medición varía según la unidad de obra, por lo que se seguirán siempre las indicaciones expresadas en las mediciones.

## 26.7 Mantenimiento.

Se mantendrá la madera en un grado de humedad constante del 20% aproximadamente.

Se observará periódicamente para prevenir el ataque de xilófagos.

Se mantendrán en buenas condiciones los revestimientos ignífugos y las pinturas o barnices.

## Artículo 27. Cantería.

### 27.1 Descripción.

Son elementos de piedra de distinto espesor, forma de

colocación, utilidad, ...etc, utilizados en la construcción de edificios, muros, remates, etc.

Por su uso se pueden dividir en: Chapados, mamposterías, sillerías, piezas especiales.

#### \* Chapados

Son revestidos de otros elementos ya existentes con piedras de espesor medio, los cuales no tienen misión resistente sino solamente decorativa. Se pueden utilizar tanto al exterior como al interior, con junta o sin ella. El mortero utilizado puede ser variado.

La piedra puede ir labrada o no, ordinaria, careada, ...etc

#### ▪ Mampostería

Son muros realizados con piedras recibidas con morteros, que pueden tener misión resistente o decorativa, y que por su colocación se denominan ordinarias, concertadas y careadas. Las piedras tienen forma más o menos irregular y con espesores desiguales. El peso estará comprendido entre 15 y 25 Kg. Se denomina a hueso cuando se asientan sin interposición de mortero. Ordinaria cuando las piezas se asientan y reciben con mortero. Tosca es la que se obtiene cuando se emplean los mampuestos en bruto, presentando al frente la cara natural de cantera o la que resulta de la simple fractura del mampuesto con almahena. Rejuntada es aquella cuyas juntas han sido rellenas expresamente con mortero, bien conservando el plano de los mampuestos, o bien alterándolo. Esta denominación será independiente de que la mampostería sea ordinaria o en seco. Careada es la obtenida corrigiendo los salientes y desigualdades de los mampuestos. Concertada, es la que se obtiene cuando se labran los lechos de apoyo de los mampuestos; puede ser a la vez rejuntada, tosca, ordinaria o careada.

#### ▪ Sillarejos

Son muros realizados con piedras recibidas con morteros, que pueden tener misión resistente o decorativa, que por su colocación se denominan ordinarias, concertadas y careadas. Las piedras tienen forma más o menos irregular y con espesores desiguales. El peso de las piezas permitirá la colocación a mano.

#### ▪ Sillerías

Es la fábrica realizada con sillarejos, sillares o piezas de labra, recibidas con morteros, que pueden tener misión resistente o decorativa. Las piedras tienen forma regular y con espesores uniformes. Necesitan útiles para su desplazamiento, teniendo una o más caras labradas. El peso de las piezas es de 75 a 150 Kg.

#### ▪ Piezas especiales

Son elementos de piedra de utilidad variada, como jambas, dinteles, barandillas, albardillas, cornisas, canecillos, impostas, columnas, arcos, bóvedas y otros. Normalmente tienen misión decorativa, si bien en otros casos además tienen misión resistentes.

## 27.2 Componentes.

### ▪ Chapados

- Piedra de espesor entre 3 y 15 cm.
- Mortero de cemento y arena de río 1:4
- Cemento CEM II/A-M 42,5 CEM II/B-V 32,5 R
- Anclajes de acero galvanizado con formas diferentes.

### ▪ Mamposterías y sillarejos

- Piedra de espesor entre 20 y 50 cm.
- Forma irregular o lajas.
- Mortero de cemento y arena de río 1:4
- Cemento CEM II/A-M 42,5 CEM II/B-V 32,5 R
- Anclajes de acero galvanizado con formas diferentes.
- Posibilidad de encofrado por dentro de madera, metálico o ladrillo.

### ▪ Sillerías

- Piedra de espesor entre 20 y 50 cm.
- Forma regular.
- Mortero de cemento y arena de río 1:4
- Cemento CEM II/A-M 42,5 CEM II/B-V 32,5 R
- Anclajes de acero galvanizado con formas diferentes.

- Posibilidad de encofrado por dentro de madera, metálico o ladrillo.
- **Piezas especiales**
  - Piedras de distinto grosor, medidas y formas.
  - Forma regular o irregular.
  - Mortero de cemento y arena de río 1:4 o morteros especiales.
  - Cemento CEM II/A-M 42,5 CEM II/B-V 32,5 R
  - Anclajes de acero galvanizado con formas diferentes.
  - Posibilidad de encofrado por dentro de madera, metálico o ladrillo.

### 27.3 Condiciones previas.

- Planos de proyecto donde se defina la situación, forma y detalles.
- Muros o elementos bases terminados.
- Forjados o elementos que puedan manchar las canterías terminados.
- Colocación de piedras a pie de tojo.
- Andamios instalados.
- Puentes térmicos terminados.

### 27.4 Ejecución.

- Extracción de la piedra en cantera y apilado y/o cargado en camión.
- Volcado de la piedra en lugar idóneo.
- Replanteo general.
- Colocación y aplomado de miras de acuerdo a especificaciones de proyecto y dirección facultativa.
- Tendido de hilos entre miras.
- Limpieza y humectación del lecho de la primera hilada.
- Colocación de la piedra sobre la capa de mortero.
- Acuña de los mampuestos (según el tipo de fábrica, procederá o no).
- Ejecución de las mamposterías o sillares tanteando con regla y plomada o nivel, rectificando su posición.
- Rejuntado de las piedras, si así se exigiese.
- Limpieza de las superficies.
- Protección de la fábrica recién ejecutada frente a la lluvia, heladas y temperaturas elevadas con plásticos u otros elementos.
- Regado al día siguiente.
- Retirada del material sobrante.
- Anclaje de piezas especiales.

### 27.5 Control.

- Replanteo.
- Distancia entre ejes, a puntos críticos, huecos,...etc.
- Geometría de los ángulos, arcos, muros apilastrados.
- Distancias máximas de ejecución de juntas de dilatación.
- Planeidad.
- Aplomado.
- Horizontalidad de las hiladas.
- Tipo de rejuntado exigible.
- Limpieza.
- Uniformidad de las piedras.
- Ejecución de piezas especiales.
- Grueso de juntas.
- Aspecto de los mampuestos: grietas, pelos, adherencias, síntomas de descomposición, fisuración, disgregación.
- Morteros utilizados.

### 27.6 Seguridad.

Se cumplirá estrictamente lo que para estos trabajos establezca la Ordenanza de Seguridad e Higiene en el trabajo

Las escaleras o medios auxiliares estarán firmes, sin posibilidad de deslizamiento o caída

En operaciones donde sea preciso, el Oficial contará con la colaboración del Ayudante

Se utilizarán las herramientas adecuadas.  
Se tendrá especial cuidado en no sobrecargar los andamios o plataformas.

Se utilizarán guantes y gafas de seguridad.

Se utilizará calzado apropiado.

Cuando se utilicen herramientas eléctricas, éstas estarán dotadas de grado de aislamiento II.

### 27.7 Medición.

Los chapados se medirán por m<sup>2</sup> indicando espesores, ó por m<sup>2</sup>, no descontando los huecos inferiores a 2 m<sup>2</sup>.

Las mamposterías y sillerías se medirán por m<sup>2</sup>, no descontando los huecos inferiores a 2 m<sup>2</sup>.

Los solados se medirán por m<sup>2</sup>.

Las jambas, albardillas, cornisas, canecillos, impostas, arcos y bóvedas se medirán por metros lineales.

Las columnas se medirán por unidad, así como otros elementos especiales como: bolas, escudos, fustes, ...etc

### 27.8 Mantenimiento.

Se cuidará que los rejuntados estén en perfecto estado para evitar la penetración de agua.

Se vigilarán los anclajes de las piezas especiales.

Se evitará la caída de elementos desprendidos.

Se limpiarán los elementos decorativos con productos apropiados.

Se impermeabilizarán con productos idóneos las fábricas que estén en proceso de descomposición.

Se tratarán con resinas especiales los elementos deteriorados por el paso del tiempo.

## Artículo 28.- Albañilería.

### 28.1. Fábrica de ladrillo.

Los ladrillos se colocan según los aparejos presentados en el proyecto. Antes de colocarlos se humedecerán en agua. El humedecimiento deberá ser hecho inmediatamente antes de su empleo, debiendo estar sumergidos en agua 10 minutos al menos. Salvo especificaciones en contrario, el tendel debe tener un espesor de 10 mm.

Todas las hiladas deben quedar perfectamente horizontales y con la cara buena perfectamente plana, vertical y a plano con los demás elementos que deba coincidir. Para ello se hará uso de las miras necesarias, colocando la cuerda en las divisiones o marcas hechas en las miras.

Salvo indicación en contra se empleará un mortero de 250 kg. de cemento I-35 por m<sup>3</sup> de pasta.

Al interrumpir el trabajo, se quedará el muro en adaraja para trabajar al día siguiente la fábrica con la anterior. Al reanudar el trabajo se regará la fábrica antigua limpiándola de polvo y repicando el mortero.

Las unidades en ángulo se harán de manera que se medio ladrillo de un muro contiguo, alternándose las hilaras.

La medición se hará por m<sup>2</sup>, según se expresa en el Cuadro de Precios. Se medirán las unidades realmente ejecutadas descontándose los huecos.

Los ladrillos se colocarán siempre "a restregón"

Los cerramientos de mas de 3,5 m.de altura estarán anclados en sus cuatro caras

Los que superen la altura de 3,5 m. estarán rematados por un zuncho de hormigón armado

Los muros tendrán juntas de dilatación y de construcción. Las juntas de dilatación serán las estructurales, quedarán arriostradas y se sellarán con productos sellantes adecuados

En el arranque del cerramiento se colocará una capa de mortero de 1 cm. de espesor en toda la anchura del muro. Si el arranque no fuese sobre forjado, se colocará una lámina de barrera antihumedad.

En el encuentro del cerramiento con el forjado superior se dejará una junta de 2 cm. que se rellenará posteriormente con mortero de cemento, preferiblemente al rematar todo el cerramiento

Los apoyos de cualquier elemento estructural se realizarán

mediante una zapata y/o una placa de apoyo.

Los muros conservarán durante su construcción los plomos y niveles de las llagas y serán estancos al viento y a la lluvia

Todos los huecos practicados en los muros, irán provistos de su correspondiente cargadero.

Al terminar la jornada de trabajo, o cuando haya que suspenderla por las inclemencias del tiempo, se arristrarán los paños realizados y sin terminar

Se protegerá de la lluvia la fábrica recientemente ejecutada

Si ha helado durante la noche, se revisará la obra del día anterior. No se trabajará mientras esté helando.

El mortero se extenderá sobre la superficie de asiento en cantidad suficiente para que la llaga y el tendel rebosen

No se utilizarán piezas menores de 1/2 ladrillo.

Los encuentros de muros y esquinas se ejecutarán en todo su espesor y en todas sus hiladas.

### **28.2. Tabicón de ladrillo hueco doble.**

Para la construcción de tabiques se emplearán tabicones huecos colocándolos de canto, con sus lados mayores formando los paramentos del tabique. Se mojarán inmediatamente antes de su uso. Se tomarán con mortero de cemento. Su construcción se hará con auxilio de miras y cuerdas y se rellenarán las hiladas perfectamente horizontales. Cuando en el tabique haya huecos, se colocarán previamente los cercos que quedarán perfectamente aplomados y nivelados. Su medición de hará por metro cuadrado de tabique realmente ejecutado.

### **28.3. Cífaras de ladrillo perforado y hueco doble.**

Se tomarán con mortero de cemento y con condiciones de medición y ejecución análogas a las descritas en el párrafo 6.2. para el tabicón.

### **28.4. Tabiques de ladrillo hueco sencillo.**

Se tomarán con mortero de cemento y con condiciones de ejecución y medición análogas en el párrafo 6.2.

### **28.5. Guarnecido y mastrado de yeso negro.**

Para ejecutar los guarnecidos se construirán unas muestras de yeso previamente que servirán de guía al resto del revestimiento. Para ello se colocarán renglones de madera bien rectos, espaciados a un metro aproximadamente sujetándolos con dos puntos de yeso en ambos extremos.

Los renglones deben estar perfectamente aplomados guardando una distancia de 1,5 a 2 cm. aproximadamente del paramento a revestir. Las caras interiores de los renglones estarán situadas en un mismo plano, para lo cual se tenderá una cuerda para los puntos superiores e inferiores de yeso, debiendo quedar aplomados en sus extremos. Una vez fijos los renglones se regará el paramento y se echará el yeso entre cada región y el paramento, procurando que quede bien relleno el hueco. Para ello, seguirán lanzando pelladas de yeso al paramento pasando una regla bien recta sobre las maestras quedando enrasado el guarnecido con las maestras.

Las masas de yeso habrá que hacerlas en cantidades pequeñas para ser usadas inmediatamente y evitar su aplicación cuando este "muerto". Se prohibirá tajantemente la preparación del yeso en grandes artesas con gran cantidad de agua para que vaya espesando según se vaya empleando.

Si el guarnecido va a recibir un guarnecido posterior, quedará con su superficie rugosa a fin de facilitar la adherencia del enlucido. En todas las esquinas se colocarán guardavivos metálicos de 2 m. de altura. Su colocación se hará por medio de un renglón debidamente aplomado que servirá, al mismo tiempo, para hacer la muestra de la esquina.

La medición se hará por metro cuadrado de guarnecido realmente ejecutado, deduciéndose huecos, incluyéndose en el precio todos los medios auxiliares, andamios, banque-

tas, etc., empleados para su construcción. En el precio se incluirán así mismo los guardavivos de las esquinas y su colocación.

### **28.6. Enlucido de yeso blanco.**

Para los enlucidos se usarán únicamente yesos blancos de primera calidad. Inmediatamente de amasado se extenderá sobre el guarnecido de yeso hecho previamente, extendiéndolo con la llana y apretando fuertemente hasta que la superficie quede completamente lisa y fina. El espesor del enlucido será de 2 a 3 mm. Es fundamental que la mano de yeso se aplique inmediatamente después de amasado para evitar que el yeso este 'muerto'.

Su medición y abono será por metros cuadrados de superficie realmente ejecutada. Si en el Cuadro de Precios figura el guarnecido y el enlucido en la misma unidad, la medición y abono correspondiente comprenderá todas las operaciones y medio auxiliares necesarios para dejar bien terminado y rematado tanto el guarnecido como el enlucido, con todos los requisitos prescritos en este Pliego.

### **28.7. Enfoscados de cemento.**

Los enfoscados de cemento se harán con cemento de 550 kg. de cemento por m<sup>3</sup> de pasta, en paramentos exteriores y de 500 kg. de cemento por m<sup>3</sup> en paramentos interiores, empleándose arena de río o de barranco, lavada para su confección.

Antes de extender el mortero se prepara el paramento sobre el cual haya de aplicarse.

En todos los casos se limpiarán bien de polvo los paramentos y se lavarán, debiendo estar húmeda la superficie de la fábrica antes de extender el mortero. La fábrica debe estar en su interior perfectamente seca. Las superficies de hormigón se picarán, regándolas antes de proceder al enfoscado.

Preparada así la superficie, se aplicará con fuerza el mortero sobre una parte del paramento por medio de la llana, evitando echar una porción de mortero sobre otra ya aplicada. Así se extenderá una capa que se irá regularizando al mismo tiempo que se coloca para lo cual se recogerá con el canto de la llana el mortero. Sobre el revestimiento blando todavía se volverá a extender una segunda capa, continuando así hasta que la parte sobre la que se haya operado tenga conveniente homogeneidad. Al emprender la nueva operación habrá fraguado la parte aplicada anteriormente. Será necesario pues, humedecer sobre la junta de unión antes de echar sobre ellas las primeras llanas del mortero.

La superficie de los enfoscados debe quedar áspera para facilitar la adherencia del revoco que se hecha sobre ellos. En el caso de que la superficie deba quedar fratasada se dará una segunda capa de mortero fino con el fratás.

Si las condiciones de temperatura y humedad lo requieren a juicio de la Dirección Facultativa, se humedecerán diariamente los enfoscados, bien durante la ejecución o bien después de terminada, para que el fraguado se realice en buenas condiciones.

#### **Preparación del mortero:**

Las cantidades de los diversos componentes necesarios para confeccionar el mortero vendrán especificadas en la Documentación Técnica; en caso contrario, cuando las especificaciones vengán dadas en proporción, se seguirán los criterios establecidos, para cada tipo de mortero y dosificación, en la Tabla 5 de la NTE/RPE.

No se confeccionará mortero cuando la temperatura del agua de amasado exceda de la banda comprendida entre 5° C y 40° C.

El mortero se batirá hasta obtener una mezcla homogénea. Los morteros de cemento y mixtos se aplicarán a continuación de su amasado, en tanto que los de cal no se podrán utilizar hasta 5 horas después.

Se limpiarán los útiles de amasado cada vez que se vaya a confeccionar un nuevo mortero.

**Condiciones generales de ejecución:**

**Antes de la ejecución del enfoscado se comprobará que:**

Las superficies a revestir no se verán afectadas, antes del fraguado del mortero, por la acción lesiva de agentes atmosféricos de cualquier índole o por las propias obras que se ejecutan simultáneamente.

Los elementos fijos como rejas, ganchos, cercos, etc. han sido recibidos previamente cuando el enfoscado ha de quedar visto.

Se han reparado los desperfectos que pudiera tener el soporte y este se halla fraguado cuando se trate de mortero u hormigón.

**Durante la ejecución:**

Se amasará la cantidad de mortero que se estime puede aplicarse en óptimas condiciones antes de que se inicie el fraguado; no se admitirá la adición de agua una vez amasado.

Antes de aplicar mortero sobre el soporte, se humedecerá ligeramente este a fin de que no absorba agua necesaria para el fraguado.

En los enfoscados exteriores vistos, maestreados o no, y para evitar agrietamientos irregulares, será necesario hacer un despiezado del revestimiento en recuadros de lado no mayor de 3 metros, mediante llagas de 5 mm. de profundidad.

En los encuentros o diedros formados entre un paramento vertical y un techo, se enfoscará este en primer lugar.

Cuando el espesor del enfoscado sea superior a 15 mm. se realizará por capas sucesivas sin que ninguna de ellas supere este espesor.

Se reforzarán, con tela metálica o malla de fibra de vidrio indesmallable y resistente a la alcalinidad del cemento, los encuentros entre materiales distintos, particularmente, entre elementos estructurales y cerramientos o particiones, susceptibles de producir fisuras en el enfoscado; dicha tela se colocará tensa y fijada al soporte con solape mínimo de 10 cm. a ambos lados de la línea de discontinuidad.

En tiempo de heladas, cuando no quede garantizada la protección de las superficies, se suspenderá la ejecución; se comprobará, al reanudar los trabajos, el estado de aquellas superficies que hubiesen sido revestidas.

En tiempo lluvioso se suspenderán los trabajos cuando el paramento no esté protegido y las zonas aplicadas se protegerán con lonas o plásticos.

En tiempo extremadamente seco y caluroso y/o en superficies muy expuestas al sol y/o a vientos muy secos y cálidos, se suspenderá la ejecución.

**Después de la ejecución:**

Transcurridas 24 horas desde la aplicación del mortero, se mantendrá húmeda la superficie enfoscada hasta que el mortero haya fraguado.

No se fijarán elementos en el enfoscado hasta que haya fraguado totalmente y no antes de 7 días.

**28.8. Formación de peldaños.**

Se construirán con ladrillo hueco doble tomado con mortero de cemento.

**Artículo 29. Cubiertas. Formación de pendientes y faldones.**

**29.1 Descripción.**

Trabajos destinados a la ejecución de los planos inclinados, con la pendiente prevista, sobre los que ha de quedar constituida la cubierta o cerramiento superior de un edificio.

**29.2 Condiciones previas.**

Documentación arquitectónica y planos de obra:

Planos de planta de cubiertas con definición del sistema adoptado para ejecutar las pendientes, la ubicación de los

elementos sobresalientes de la cubierta, etc. Escala mínima 1:100.

Planos de detalle con representación gráfica de la disposición de los diversos elementos, estructurales o no, que conformarán los futuros faldones para los que no exista o no se haya adoptado especificación normativa alguna. Escala 1:20. Los símbolos de las especificaciones citadas se referirán a la norma NTE/QT y, en su defecto, a las señaladas por el fabricante.

Solución de intersecciones con los conductos y elementos constructivos que sobresalen de los planos de cubierta y ejecución de los mismos: shunts, patinillos, chimeneas, etc.

En ocasiones, según sea el tipo de faldón a ejecutar, deberá estar ejecutada la estructura que servirá de soporte a los elementos de formación de pendiente.

**29.3 Componentes.**

Se admite una gama muy amplia de materiales y formas para la configuración de los faldones de cubierta, con las limitaciones que establece la normativa vigente y las que son inherentes a las condiciones físicas y resistentes de los propios materiales.

Sin entrar en detalles morfológicos o de proceso industrial, podemos citar, entre otros, los siguientes materiales:

- Madera
- Acero
- Hormigón
- Cerámica
- Cemento
- Yeso

**29.4 Ejecución.**

La configuración de los faldones de una cubierta de edificio requiere contar con una disposición estructural para conformar las pendientes de evacuación de aguas de lluvia y un elemento superficial (tablero) que, apoyado en esa estructura, complete la formación de una unidad constructiva susceptible de recibir el material de cobertura e impermeabilización, así como de permitir la circulación de operarios en los trabajos de referencia.

- **Formación de pendientes.** Existen dos formas de ejecutar las pendientes de una cubierta:

- La estructura principal conforma la pendiente.
- La pendiente se realiza mediante estructuras auxiliares.

**1.- Pendiente conformada por la propia estructura principal de cubierta:**

**a) Cerchas:** Estructuras trianguladas de madera o metálicas sobre las que se disponen, transversalmente, elementos lineales (correas) o superficiales (placas o tableros de tipo cerámico, de madera, prefabricados de hormigón, etc.) El material de cubrición podrá anclarse a las correas (o a los cabios que se hayan podido fijar a su vez sobre ellas) o recibirse sobre los elementos superficiales o tableros que se configuren sobre las correas.

**b) Placas inclinadas:** Placas resistentes alveolares que salvan la luz comprendida entre apoyos estructurales y sobre las que se colocará el material de cubrición o, en su caso, otros elementos auxiliares sobre los que clavarlo o recibirlo.

**c) Viguetas inclinadas:** Que apoyarán sobre la estructura de forma que no ocasionen empujes horizontales sobre ella o estos queden perfectamente contrarrestados. Sobre las viguetas podrá constituirse bien un forjado inclinado con entrevigado de bovedillas y capa de compresión de hormigón, o bien un tablero de madera, cerámico, de elementos prefabricados, de paneles o chapas metálicas perforadas, hormigón celular armado, etc. Las viguetas podrán ser de madera, metálicas o de hormigón armado o pretensado; cuando se empleen de madera o metálicas llevarán la correspondiente protección.

**2.- Pendiente conformada mediante estructura auxiliar:** Esta estructura auxiliar apoyará sobre un forjado horizontal o bóveda y podrá ejecutarse de modo diverso:

**a) Tabiques conejeros:** También llamados tabiques palomeros, se realizarán con fábrica aligerada de ladrillo hueco colocado a sardinel, recibida y rematada con maestra inclinada de yeso y contarán con huecos en un 25% de su superficie; se independizarán del tablero mediante una hoja de papel. Cuando la formación de pendientes se lleve a cabo con tabiquillos aligerados de ladrillo hueco sencillo, las limas, cumbreras, bordes libres, doblado en juntas estructurales, etc. se ejecutarán con tabicón aligerado de ladrillo hueco doble. Los tabiques o tabicones estarán perfectamente aplomados y alineados; además, cuando alcancen una altura media superior a 0,50 m., se deberán arriostrar con otros, normales a ellos. Los encuentros estarán debidamente enjarjados y, en su caso, el aislamiento térmico dispuesto entre tabiquillos será del espesor y la tipología especificados en la Documentación Técnica.

**b) Tabiques con bloque de hormigón celular:** Tras el replanteo de las limas y cumbreras sobre el forjado, se comenzará su ejecución (similar a los tabiques conejeros) colocando la primera hilada de cada tabicón dejando separados los bloques 1/4 de su longitud. Las siguientes hiladas se ejecutarán de forma que los huecos dejados entre bloques de cada hilada queden cerrados por la hilada superior.

**- Formación de tableros:**

Cualquiera sea el sistema elegido, diseñado y calculado para la formación de las pendientes, se impone la necesidad de configurar el tablero sobre el que ha de recibirse el material de cubrición. Únicamente cuando éste alcanza características relativamente autoportantes y unas dimensiones superficiales mínimas suele no ser necesaria la creación de tablero, en cuyo caso las piezas de cubrición irán directamente ancladas mediante tornillos, clavos o ganchos a las correas o cabios estructurales.

El tablero puede estar constituido, según indicábamos antes, por una hoja de ladrillo, bardos, madera, elementos prefabricados, de paneles o chapas metálicas perforadas, hormigón celular armado, etc. La capa de acabado de los tableros cerámicos será de mortero de cemento u hormigón que actuará como capa de compresión, rellenará las juntas existentes y permitirá dejar una superficie plana de acabado. En ocasiones, dicha capa final se constituirá con mortero de yeso.

Cuando aumente la separación entre tabiques de apoyo, como sucede cuando se trata de bloques de hormigón celular, cabe disponer perfiles en T metálicos, galvanizados o con otro tratamiento protector, a modo de correas, cuya sección y separación vendrán definidas por la documentación de proyecto o, en su caso, las disposiciones del fabricante y sobre los que apoyarán las placas de hormigón celular, de dimensiones especificadas, que conformarán el tablero.

Según el tipo y material de cobertura a ejecutar, puede ser necesario recibir, sobre el tablero, listones de madera u otros elementos para el anclaje de chapas de acero, cobre o zinc, tejas de hormigón, cerámica o pizarra, etc. La disposición de estos elementos se indicará en cada tipo de cobertura de la que formen parte.

**Artículo 30. Cubiertas planas. Azoteas.**

**30.1 Descripción.**

Cubierta o techo exterior cuya pendiente está comprendida entre el 1% y el 15% que, según el uso, pueden ser transitables o no transitables; entre éstas, por sus características propias, cabe citar las azoteas ajardinadas.

Pueden disponer de protección mediante barandilla, balastrada o antepecho de fábrica.

**30.2 Condiciones previas.**

- Planos acotados de obra con definición de la solución constructiva adoptada.
- Ejecución del último forjado o soporte, bajantes, petos perimetrales...
- Limpieza de forjado para el replanteo de faldones y elementos singulares.
- Acopio de materiales y disponibilidad de equipo de trabajo.

**30.3 Componentes.**

Los materiales empleados en la composición de estas cubiertas, naturales o elaborados, abarcan una gama muy amplia debido a las diversas variantes que pueden adoptarse tanto para la formación de pendientes, como para la ejecución de la membrana impermeabilizante, la aplicación de aislamiento, los solados o acabados superficiales, los elementos singulares, etc.

**30.4 Ejecución.**

Siempre que se rompa la continuidad de la membrana de impermeabilización se dispondrán refuerzos. Si las juntas de dilatación no estuvieran definidas en proyecto, se dispondrán éstas en consonancia con las estructurales, rompiendo la continuidad de estas desde el último forjado hasta la superficie exterior.

Las limahoyas, canalones y cazoletas de recogida de agua pluvial tendrán la sección necesaria para evacuarla sobradamente, calculada en función de la superficie que recojan y la zona pluviométrica de enclave del edificio. Las bajantes de desagüe pluvial no distarán más de 20 metros entre sí.

Cuando las pendientes sean inferiores al 5% la membrana impermeable puede colocarse independiente del soporte y de la protección (sistema no adherido o flotante). Cuando no se pueda garantizar su permanencia en la cubierta, por succión de viento, erosiones de diversa índole o pendiente excesiva, la adherencia de la membrana será total.

La membrana será monocapa, en cubiertas invertidas y no transitables con protección de grava. En cubiertas transitables y en cubiertas ajardinadas se colocará membrana bicapa.

Las láminas impermeabilizantes se colocarán empezando por el nivel más bajo, disponiéndose un solape mínimo de 8 cm. entre ellas. Dicho solape de lámina, en las limahoyas, será de 50 cm. y de 10 cm. en el encuentro con sumideros. En este caso, se reforzará la membrana impermeabilizante con otra lámina colocada bajo ella que debe llegar hasta la bajante y debe solapar 10 cm. sobre la parte superior del sumidero.

La humedad del soporte al hacerse la aplicación deberá ser inferior al 5%; en otro caso pueden producirse humedades en la parte inferior del forjado.

La imprimación será del mismo material que la lámina impermeabilizante. En el caso de disponer láminas adheridas al soporte no quedarán bolsas de aire entre ambos.

La barrera de vapor se colocará siempre sobre el plano inclinado que constituye la formación de pendiente. Sobre la misma, se dispondrá el aislamiento térmico. La barrera de vapor, que se colocará cuando existan locales húmedos bajo la cubierta (baños, cocinas,...), estará formada por oxiasfalto (1,5 kg/m<sup>2</sup>) previa imprimación con producto de base asfáltica o de pintura bituminosa.

**30.5 Control.**

El control de ejecución se llevará a cabo mediante inspecciones periódicas en las que se comprobarán espesores de capas, disposiciones constructivas, colocación de juntas, dimensiones de los solapes, humedad del soporte, humedad del aislamiento, etc.

Acabada la cubierta, se efectuará una prueba de servicio consistente en la inundación de los paños hasta un

nivel de 5 cm. por debajo del borde de la impermeabilización en su entrega a paramentos. La presencia del agua no deberá constituir una sobrecarga superior a la de servicio de la cubierta. Se mantendrá inundada durante 24 h., transcurridas las cuales no deberán aparecer humedades en la cara inferior del forjado. Si no fuera posible la inundación, se regará continuamente la superficie durante 48 horas, sin que tampoco en este caso deban aparecer humedades en la cara inferior del forjado.

Ejecutada la prueba, se procederá a evacuar el agua, operación en la que se tomarán precauciones a fin de que no lleguen a producirse daños en las bajantes.

En cualquier caso, una vez evacuada el agua, no se admitirá la existencia de remansos o estancamientos.

### 30.6 Medición.

La medición y valoración se efectuará, generalmente, por m<sup>2</sup> de azotea, medida en su proyección horizontal, incluso entrega a paramentos y p.p. de remates, terminada y en condiciones de uso.

Se tendrán en cuenta, no obstante, los enunciados señalados para cada partida de la medición o presupuesto, en los que se definen los diversos factores que condicionan el precio descompuesto resultante.

### 30.7 Mantenimiento.

Las reparaciones a efectuar sobre las azoteas serán ejecutadas por personal especializado con materiales y solución constructiva análogos a los de la construcción original.

No se recibirán sobre la azotea elementos que puedan perforar la membrana impermeabilizante como antenas, mástiles, etc., o dificulten la circulación de las aguas y su deslizamiento hacia los elementos de evacuación.

El personal que tenga asignada la inspección, conservación o reparación deberá ir provisto de calzado con suela blanda. Similares disposiciones de seguridad regirán en los trabajos de mantenimiento que en los de construcción.

## Artículo 31. Aislamientos.

### 31.1 Descripción.

Son sistemas constructivos y materiales que, debido a sus cualidades, se utilizan en las obras de edificación para conseguir aislamiento térmico, corrección acústica, absorción de radiaciones o amortiguación de vibraciones en cubiertas, terrazas, techos, forjados, muros, cerramientos verticales, cámaras de aire, falsos techos o conducciones, e incluso sustituyendo cámaras de aire y tabiquería interior.

### 31.2 Componentes.

- Aislantes de corcho natural aglomerado. Hay de varios tipos, según su uso:
  - Acústico.
  - Térmico.
  - Antivibratorio.
- Aislantes de fibra de vidrio. Se clasifican por su rigidez y acabado:
  - Fieltros ligeros:
    - Normal, sin recubrimiento.
    - Hidrofugado.
    - Con papel Kraft.
    - Con papel Kraft-aluminio.
    - Con papel alquitranado.
    - Con velo de fibra de vidrio.
  - Mantas o fieltros consistentes:
    - Con papel Kraft.
    - Con papel Kraft-aluminio.
    - Con velo de fibra de vidrio.
    - Hidrofugado, con velo de fibra de vidrio.
    - Con un complejo de Aluminio/Malla de fibra de vidrio/PVC

#### Paneles semirrígidos:

- Normal, sin recubrimiento.
- Hidrofugado, sin recubrimiento.
- Hidrofugado, con recubrimiento de papel Kraft pegado con polietileno.
- Hidrofugado, con velo de fibra de vidrio.

#### Paneles rígidos:

- Normal, sin recubrimiento.
- Con un complejo de papel Kraft/aluminio pegado con polietileno fundido.
- Con una película de PVC blanco pegada con cola ignífuga.
- Con un complejo de oxiasfalto y papel.
- De alta densidad, pegado con cola ignífuga a una placa de cartón-yeso.

#### - Aislantes de lana mineral.

##### Fieltros:

- Con papel Kraft.
- Con barrera de vapor Kraft/aluminio.
- Con lámina de aluminio.

#### Paneles semirrígidos:

- Con lámina de aluminio.
- Con velo natural negro.

#### Panel rígido:

- Normal, sin recubrimiento.
- Autoportante, revestido con velo mineral.
- Revestido con betún soldable.

#### - Aislantes de fibras minerales.

- Termoacústicos.
- Acústicos.

#### - Aislantes de poliestireno.

- Poliestireno expandido:
  - Normales, tipos I al VI.
  - Autoextinguibles o ignífugos
  - Poliestireno extruido.

#### - Aislantes de polietileno.

- Láminas normales de polietileno expandido.
- Láminas de polietileno expandido autoextinguibles o ignífugas.

#### - Aislantes de poliuretano.

- Espuma de poliuretano para proyección "in situ".
- Planchas de espuma de poliuretano.

#### - Aislantes de vidrio celular.

#### - Elementos auxiliares:

- Cola bituminosa, compuesta por una emulsión iónica de betún-caucho de gran adherencia, para la fijación del panel de corcho, en aislamiento de cubiertas inclinadas o planas, fachadas y puentes térmicos.
- Adhesivo sintético a base de dispersión de copolímeros sintéticos, apto para la fijación del panel de corcho en suelos y paredes.
- Adhesivos adecuados para la fijación del aislamiento, con garantía del fabricante de que no contengan sustancias que dañen la composición o estructura del aislante de poliestireno, en aislamiento de techos y de cerramientos por el exterior.
- Mortero de yeso negro para macizar las placas de vidrio celular, en puentes térmicos, paramentos interiores y exteriores, y techos.
- Malla metálica o de fibra de vidrio para el agarre del revestimiento final en aislamiento de paramentos exteriores con placas de vidrio celular.
- Grava nivelada y compactada como soporte del poliestireno en aislamiento sobre el terreno.
- Lámina geotextil de protección colocada sobre el aislamiento en cubiertas invertidas.
- Anclajes mecánicos metálicos para sujetar el aislamiento de paramentos por el exterior.
- Accesorios metálicos o de PVC, como abrazaderas de correa o grapas-clip, para sujeción de placas en falsos techos.

### 31.3 Condiciones previas.

Ejecución o colocación del soporte o base que sostendrá al aislante.

La superficie del soporte deberá encontrarse limpia, seca y libre de polvo, grasas u óxidos. Deberá estar correctamente saneada y preparada si así procediera con la adecuada imprimación que asegure una adherencia óptima.

Los salientes y cuerpos extraños del soporte deben eliminarse, y los huecos importantes deben ser rellenados con un material adecuado.

En el aislamiento de forjados bajo el pavimento, se deberá construir todos los tabiques previamente a la colocación del aislamiento, o al menos levantarlos dos hiladas.

En caso de aislamiento por proyección, la humedad del soporte no superará a la indicada por el fabricante como máxima para la correcta adherencia del producto proyectado.

En rehabilitación de cubiertas o muros, se deberán retirar previamente los aislamientos dañados, pues pueden dificultar o perjudicar la ejecución del nuevo aislamiento.

### 31.4 Ejecución.

Se seguirán las instrucciones del fabricante en lo que se refiere a la colocación o proyección del material.

Las placas deberán colocarse solapadas, a tope o a rompejuntas, según el material.

Cuando se aisle por proyección, el material se proyectará en pasadas sucesivas de 10 a 15 mm, permitiendo la total espumación de cada capa antes de aplicar la siguiente. Cuando haya interrupciones en el trabajo deberán prepararse las superficies adecuadamente para su reanudación. Durante la proyección se procurará un acabado con textura uniforme, que no requiera el retoque a mano. En aplicaciones exteriores se evitará que la superficie de la espuma pueda acumular agua, mediante la necesaria pendiente.

El aislamiento quedará bien adherido al soporte, manteniendo un aspecto uniforme y sin defectos.

Se deberá garantizar la continuidad del aislamiento, cubriendo toda la superficie a tratar, poniendo especial cuidado en evitar los puentes térmicos.

El material colocado se protegerá contra los impactos, presiones u otras acciones que lo puedan alterar o dañar. También se ha de proteger de la lluvia durante y después de la colocación, evitando una exposición prolongada a la luz solar.

El aislamiento irá protegido con los materiales adecuados para que no se deteriore con el paso del tiempo. El recubrimiento o protección del aislamiento se realizará de forma que éste quede firme y lo haga duradero.

### 31.5 Control.

Durante la ejecución de los trabajos deberán comprobarse, mediante inspección general, los siguientes apartados:

Estado previo del soporte, el cual deberá estar limpio, ser uniforme y carecer de fisuras o cuerpos salientes.

Homologación oficial AENOR en los productos que lo tengan.

Fijación del producto mediante un sistema garantizado por el fabricante que asegure una sujeción uniforme y sin defectos.

Correcta colocación de las placas solapadas, a tope o a rompejunta, según los casos.

Ventilación de la cámara de aire si la hubiera.

### 31.6 Medición.

En general, se medirá y valorará el m<sup>2</sup> de superficie ejecutada en verdadera dimensión. En casos especiales, podrá realizarse la medición por unidad de actuación. Siempre estarán incluidos los elementos auxiliares y remates necesarios para el correcto acabado, como adhesivos de fijación, cortes, uniones y colocación.

### 31.7 Mantenimiento.

Se deben realizar controles periódicos de conservación y mantenimiento cada 5 años, o antes si se descubriera alguna anomalía, comprobando el estado del aislamiento y, particularmente, si se apreciaran discontinuidades, desprendimientos o daños. En caso de ser preciso algún trabajo de reforma en la impermeabilización, se aprovechará para comprobar el estado de los aislamientos ocultos en las zonas de actuación. De ser observado algún defecto, deberá ser reparado por personal especializado, con materiales análogos a los empleados en la construcción original.

## Artículo 32.- Solados y alicatados.

### 32.1. Solado de baldosas de terrazo.

Las baldosas, bien saturadas de agua, a cuyo efecto deberán tenerse sumergidas en agua una hora antes de su colocación; se asentarán sobre una capa de mortero de 400 kg./m.<sup>3</sup> confeccionado con arena, vertido sobre otra capa de arena bien igualada y apisonada, cuidando que el material de agarre forme una superficie continua de asiento y recibido de solado, y que las baldosas queden con sus lados a tope.

Terminada la colocación de las baldosas se las enlechará con lechada de cemento Portland, pigmentada con el color del terrazo, hasta que se llenen perfectamente las juntas repitiéndose esta operación a las 48 horas.

### 32.2. Solados.

El solado debe formar una superficie totalmente plana y horizontal, con perfecta alineación de sus juntas en todas direcciones. Colocando una regla de 2 m. de longitud sobre el solado, en cualquier dirección; no deberán aparecer huecos mayores a 5 mm.

Se impedirá el tránsito por los solados hasta transcurridos cuatro días como mínimo, y en caso de ser este indispensable, se tomarán las medidas precisas para que no se perjudique al solado.

Los pavimentos se medirán y abonarán por metro cuadrado de superficie de solado realmente ejecutada.

Los rodapiés y los peldaños de escalera se medirán y abonarán por metro lineal. El precio comprende todos los materiales, mano de obra, operaciones y medios auxiliares necesarios para terminar completamente cada unidad de obra con arreglo a las prescripciones de este Pliego.

### 32.3. Alicatados de azulejos.

Los azulejos que se emplean en el chapado de cada paramento o superficie seguida, se entonarán perfectamente dentro de su color para evitar contrastes, salvo que expresamente se ordene lo contrario por la Dirección Facultativa.

El chapado estará compuesto por piezas lisas y las correspondientes y necesarias especiales y de canto romo, y se sentará de modo que la superficie quede tersa y unida, sin alabeo ni deformación a junta seguida, formando las juntas línea seguida en todos los sentidos sin quebrantos ni desplomes.

Los azulejos sumergidos en agua 12 horas antes de su empleo y se colocarán con mortero de cemento, no admitiéndose el yeso como material de agarre.

Todas las juntas, se rejuntarán con cemento blanco o de color pigmentado, según los casos, y deberán ser terminadas cuidadosamente.

La medición se hará por metro cuadrado realmente realizado, descontándose huecos y midiéndose jambas y mochetas.

## Artículo 33.- Carpintería de taller.

La carpintería de taller se realizará en todo conforme a lo que aparece en los planos del proyecto. Todas las maderas estarán perfectamente rectas, cepilladas y lijadas y bien

montadas a plano y escuadra, ajustando perfectamente las superficies vistas.

La carpintería de taller se medirá por metros cuadrados de carpintería, entre lados exteriores de cercos y del suelo al lado superior del cerco, en caso de puertas. En esta medición se incluye la medición de la puerta o ventana y de los cercos correspondientes más los tapajuntas y herrajes. La colocación de los cercos se abonará independientemente.

#### Condiciones técnicas

Las hojas deberán cumplir las características siguientes según los ensayos que figuran en el anexo III de la Instrucción de la marca de calidad para puertas planas de madera (Orden 16-2-72 del Ministerio de industria.

- Resistencia a la acción de la humedad.
- Comprobación del plano de la puerta.
- Comportamiento en la exposición de las dos caras a atmósfera de humedad diferente.
- Resistencia a la penetración dinámica.
- Resistencia a la flexión por carga concentrada en un ángulo.
- Resistencia del testero inferior a la inmersión.
- Resistencia al arranque de tornillos en los largueros en un ancho no menor de 28 mm.
- Cuando el alma de las hojas resista el arranque de tornillos, no necesitara piezas de refuerzo. En caso contrario los refuerzos mínimos necesarios vienen indicados en los planos.
- En hojas canteadas, el picero ira sin cantear y permitirá un ajuste de 20 mm. Las hojas sin cantear permitirán un ajuste de 20 mm. repartidos por igual en picero y cabecero.
- Los junquillos de la hoja vidriera serán como mínimo de 10x10 mm. y cuando no esté canteado el hueco para el vidrio, sobresaldrán de la cara 3 mm. como mínimo.
- En las puertas entabladas al exterior, sus tablas irán superpuestas o machihembradas de forma que no permitan el paso del agua.
- Las uniones en las hojas entabladas y de peinacería serán por ensamble, y deberán ir encoladas. Se podrán hacer empalmes longitudinales en las piezas, cuando éstas cumplan mismas condiciones de la NTE descritas en la NTE-FCM.
- Cuando la madera vaya a ser barnizada, estará exenta de impurezas ó azulado por hongos. Si va a ser pintada, se admitirá azulado en un 15% de la superficie.

Cercos de madera:

- Los largueros de la puerta de paso llevarán quicios con entrega de 5 cm, para el anclaje en el pavimento.
- Los cercos vendrán de taller montados, con las uniones de taller ajustadas, con las uniones ensambladas y con los orificios para el posterior atornillado en obra de las plantillas de anclaje. La separación entre ellas será no mayor de 50 cm y de los extremos de los largueros 20 cm. debiendo ser de acero protegido contra la oxidación.
- Los cercos llegarán a obra con riostras y rastreles para mantener la escuadra, y con una protección para su conservación durante el almacenamiento y puesta en obra.

Tapajuntas:

- Las dimensiones mínimas de los tapajuntas de madera serán de 10 x 40 mm.

#### Artículo 34.- Carpintería metálica.

Para la construcción y montaje de elementos de carpintería metálica se observarán rigurosamente las indicaciones de los planos del proyecto.

Todas las piezas de carpintería metálica deberán ser montadas, necesariamente, por la casa fabricante o personal autorizado por la misma, siendo el suministrador el responsable del perfecto funcionamiento de todas y cada una

de las piezas colocadas en obra.

Todos los elementos se harán en locales cerrados y desprovistos de humedad, asentadas las piezas sobre rastreles de madera, procurando que queden bien niveladas y no haya ninguna que sufra alabeo o torcedura alguna.

La medición se hará por metro cuadrado de carpintería, midiéndose entre lados exteriores. En el precio se incluyen los herrajes, junquillos, retenedores, etc., pero quedan exceptuadas la vidriera, pintura y colocación de cercos.

#### Artículo 35.- Pintura.

##### 35.1. Condiciones generales de preparación del soporte.

La superficie que se va a pintar debe estar seca, desengrasada, sin óxido ni polvo, para lo cual se empleará cepillos, sopletes de arena, ácidos y alices cuando sean metales.

Los poros, grietas, desconchados, etc., se llenarán con másticos o empastes para dejar las superficies lisas y uniformes. Se harán con un pigmento mineral y aceite de linaza o barniz y un cuerpo de relleno para las maderas. En los paneles, se empleará yeso amasado con agua de cola, y sobre los metales se utilizarán empastes compuestos de 60-70% de pigmento (albayaide), ocre, óxido de hierro, litopon, etc. y cuerpos de relleno (creta, caolín, tiza, espato pesado), 30-40% de barniz copal o ámbar y aceite de maderas.

Los másticos y empastes se emplearán con espátula en forma de masilla; los líquidos con brocha o pincel o con el aerógrafo o pistola de aire comprimido. Los empastes, una vez secos, se pasarán con papel de lija en paredes y se alisarán con piedra pómez, agua y fieltro, sobre metales.

Antes de su ejecución se comprobará la naturaleza de la superficie a revestir, así como su situación interior o exterior y condiciones de exposición al roce o agentes atmosféricos, contenido de humedad y si existen juntas estructurales.

Estarán recibidos y montados todos los elementos que deben ir en el paramento, como cerco de puertas, ventanas, canalizaciones, instalaciones, etc.

Se comprobará que la temperatura ambiente no sea mayor de 28°C ni menor de 6°C.

El soleamiento no incidirá directamente sobre el plano de aplicación.

La superficie de aplicación estará nivelada y lisa.

En tiempo lluvioso se suspenderá la aplicación cuando el paramento no esté protegido.

Al finalizar la jornada de trabajo se protegerán perfectamente los envases y se limpiarán los útiles de trabajo.

##### 35.2. Aplicación de la pintura.

Las pinturas se podrán dar con pinceles y brocha, con aerógrafo, con pistola, (pulverizando con aire comprimido) o con rodillos.

Las brochas y pinceles serán de pelo de diversos animales, siendo los más corrientes el cerdo o jabalí, marta, tejón y ardilla. Podrán ser redondos o planos, clasificándose por números o por los gramos de pelo que contienen. También pueden ser de nylon.

Los aerógrafos o pistolas constan de un recipiente que contiene la pintura con aire a presión (1-6 atmósferas), el compresor y el pulverizador, con orificio que varía desde 0,2 mm. hasta 7 mm., formándose un cono de 2 cm. al metro de diámetro.

Dependiendo del tipo de soporte se realizarán una serie de trabajos previos, con objeto de que al realizar la aplicación de la pintura o revestimiento, consigamos una terminación de gran calidad.

Sistemas de preparación en función del tipo de soporte:

- Yesos y cementos así como sus derivados:

Se realizará un lijado de las pequeñas adherencias e imperfecciones. A continuación se aplicará una mano de fondo impregnado los poros de la superficie del soporte.



Posteriormente se realizará un plastecido de faltas, repasando las mismas con una mano de fondo. Se aplicará seguidamente el acabado final con un rendimiento no menor del especificado por el fabricante.

▪ **Madera:**

Se procederá a una limpieza general del soporte seguida de un lijado fino de la madera.

A continuación se dará una mano de fondo con barniz diluido mezclado con productos de conservación de la madera si se requiere, aplicado de forma que queden impregnados los poros.

Pasado el tiempo de secado de la mano de fondo, se realizará un lijado fino del soporte, aplicándose a continuación el barniz, con un tiempo de secado entre ambas manos y un rendimiento no menor de los especificados por el fabricante.

▪ **Metales:**

Se realizará un rascado de óxidos mediante cepillo, seguido inmediatamente de una limpieza manual esmerada de la superficie.

A continuación se aplicará una mano de imprimación anticorrosiva, con un rendimiento no inferior al especificado por el fabricante.

Pasado el tiempo de secado se aplicarán dos manos de acabado de esmalte, con un rendimiento no menor al especificado por el fabricante.

**35.3. Medición y abono.**

La pintura se medirá y abonará en general, por metro cuadrado de superficie pintada, efectuándose la medición en la siguiente forma:

Pintura sobre muros, tabiques y techos: se medirá descontando los huecos. Las molduras se medirán por superficie desarrollada.

Pintura sobre carpintería se medirá por las dos caras, incluyendo los tapajuntas.

Pintura sobre ventanales metálicos: se medirá una cara.

En los precios respectivos esta incluido el coste de todos los materiales y operaciones necesarias para obtener la perfecta terminación de las obras, incluso la preparación, lijado, limpieza, plastecido, etc. y todos cuantos medios auxiliares sean precisos.

**Artículo 36.- Fontanería.**

**36.1. Tubería de cobre.**

Toda la tubería se instalará de una forma que presente un aspecto limpio y ordenado. Se usarán accesorios para todos los cambios de dirección y los tendidos de tubería se realizarán de forma paralela o en ángulo recto a los elementos estructurales del edificio.

La tubería esta colocada en su sitio sin necesidad de forzarla ni flexarla; irá instalada de forma que se contraiga y dilate libremente sin deterioro para ningún trabajo ni para si misma.

Las uniones se harán de soldadura blanda con capilaridad. Las grapas para colgar la conducción de forjado serán de latón espaciadas 40 cm.

**36.2. Tubería de cemento centrifugado.**

Se realizará el montaje enterrado, rematando los puntos de unión con cemento. Todos los cambios de sección, dirección y acometida, se efectuarán por medio de arquetas registrables.

En la citada red de saneamiento se situarán pozos de registro con pates para facilitar el acceso.

La pendiente mínima será del 1% en aguas pluviales, y superior al 1,5% en aguas fecales y sucias.

La medición se hará por metro lineal de tubería realmente ejecutada, incluyéndose en ella el lecho de hormigón y los corchetes de unión. Las arquetas se medirán a parte por unidades.

**Artículo 37.- Instalación eléctrica.**

La ejecución de las instalaciones se ajustará a lo especificado en los reglamentos vigentes y a las disposiciones complementarias que puedan haber dictado la Delegación de Industria en el ámbito de su competencia. Así mismo, en el ámbito de las instalaciones que sea necesario, se seguirán las normas de la Compañía Suministradora de Energía.

Se cuidará en todo momento que los trazados guarden las:

Maderamen, redes y nonas en número suficiente de modo que garanticen la seguridad de los operarios y transeuntes.

Maquinaria, andamios, herramientas y todo el material auxiliar para llevar a cabo los trabajos de este tipo.

Todos los materiales serán de la mejor calidad, con las condiciones que impongan los documentos que componen el Proyecto, o los que se determine en el transcurso de la obra, montaje o instalación.

**CONDUCTORES ELÉCTRICOS.**

Serán de cobre electrolítico, aislados adecuadamente, siendo su tensión nominal de 0,6/1 Kilovoltios para la línea repartidora y de 750 Voltios para el resto de la instalación, debiendo estar homologados según normas UNE citadas en la Instrucción ITC-BT-06.

**CONDUCTORES DE PROTECCIÓN.**

Serán de cobre y presentarán el mismo aislamiento que los conductores activos. Se podrán instalar por las mismas canalizaciones que éstos o bien en forma independiente, siguiéndose a este respecto lo que señalen las normas particulares de la empresa distribuidora de la energía. La sección mínima de estos conductores será la obtenida utilizando la tabla 2 (Instrucción ITC-BTC-19, apartado 2.3), en función de la sección de los conductores de la instalación.

**IDENTIFICACIÓN DE LOS CONDUCTORES.**

Deberán poder ser identificados por el color de su aislamiento:

- Azul claro para el conductor neutro.
- Amarillo-verde para el conductor de tierra y protección.
- Marrón, negro y gris para los conductores activos o fases.

**TUBOS PROTECTORES.**

Los tubos a emplear serán aislantes flexibles (corrugados) normales, con protección de grado 5 contra daños mecánicos, y que puedan curvarse con las manos, excepto los que vayan a ir por el suelo o pavimento de los pisos, canaladuras o falsos techos, que serán del tipo PREPLAS, REFLEX o similar, y dispondrán de un grado de protección de 7.

Los diámetros interiores nominales mínimos, medidos en milímetros, para los tubos protectores, en función del número, clase y sección de los conductores que deben alojar, se indican en las tablas de la Instrucción MI-BT-019. Para más de 5 conductores por tubo, y para conductores de secciones diferentes a instalar por el mismo tubo, la sección interior de éste será, como mínimo, igual a tres veces la sección total ocupada por los conductores, especificando únicamente los que realmente se utilicen.

**CAJAS DE EMPALME Y DERIVACIONES.**

Serán de material plástico resistente o metálicas, en cuyo caso estarán aisladas interiormente y protegidas contra la oxidación.

Las dimensiones serán tales que permitan alojar holgadamente todos los conductores que deban contener. Su profundidad equivaldrá al diámetro del tubo mayor más un 50% del mismo, con un mínimo de 40 mm. de profundidad y de 80 mm. para el diámetro o lado interior.

La unión entre conductores, se realizaran siempre dentro de las cajas de empalme excepto en los casos indicados en el apdo 3.1 de la ITC-BT-21 , no se realizará nunca por simple

retorcimiento entre sí de los conductores, sino utilizando bornes de conexión, conforme a la Instrucción ICT-BT-19.

#### APARATOS DE MANDO Y MANIOBRA.

Son los interruptores y conmutadores, que cortarán la corriente máxima del circuito en que estén colocados sin dar lugar a la formación de arco permanente, abriendo o cerrando los circuitos sin posibilidad de tomar una posición intermedia. Serán del tipo cerrado y de material aislante.

Las dimensiones de las piezas de contacto serán tales que la temperatura no pueda exceder en ningún caso de 65° C. en ninguna de sus piezas.

Su construcción será tal que permita realizar un número del orden de 10.000 maniobras de apertura y cierre, con su carga nominal a la tensión de trabajo. Llevarán marcada su intensidad y tensiones nominales, y estarán probadas a una tensión de 500 a 1.000 Voltios.

#### APARATOS DE PROTECCIÓN.

Son los disyuntores eléctricos, fusibles e interruptores diferenciales.

Los disyuntores serán de tipo magnetotérmico de accionamiento manual, y podrán cortar la corriente máxima del circuito en que estén colocados sin dar lugar a la formación de arco permanente, abriendo o cerrando los circuitos sin posibilidad de tomar una posición intermedia. Su capacidad de corte para la protección del corto-circuito estará de acuerdo con la intensidad del corto-circuito que pueda presentarse en un punto de la instalación, y para la protección contra el calentamiento de las líneas se regularán para una temperatura inferior a los 60 °C. Llevarán marcadas la intensidad y tensión nominales de funcionamiento, así como el signo indicador de su desconexión. Estos automáticos magnetotérmicos serán de corte omipolar, cortando la fase y neutro a la vez cuando actúe la desconexión.

Los interruptores diferenciales serán como mínimo de alta sensibilidad (30 mA.) y además de corte omipolar. Podrán ser "puros", cuando cada uno de los circuitos vayan alojados en tubo o conducto independiente una vez que salen del cuadro de distribución, o del tipo con protección magnetotérmica incluida cuando los diferentes circuitos deban ir canalizados por un mismo tubo.

Los fusibles a emplear para proteger los circuitos secundarios o en la centralización de contadores serán calibrados a la intensidad del circuito que protejan. Se dispondrán sobre material aislante e incombustible, y estarán contruidos de tal forma que no se pueda proyectar metal al fundirse. Deberán poder ser reemplazados bajo tensión sin peligro alguno, y llevarán marcadas la intensidad y tensión nominales de trabajo.

#### PUNTOS DE UTILIZACION

Las tomas de corriente a emplear serán de material aislante, llevarán marcadas su intensidad y tensión nominales de trabajo y dispondrán, como norma general, todas ellas de puesta a tierra. El número de tomas de corriente a instalar, en función de los m<sup>2</sup> de la vivienda y el grado de electrificación, será como mínimo el indicado en la Instrucción ITC-BT-25 en su apartado 4

#### PUESTA A TIERRA.

Las puestas a tierra podrán realizarse mediante placas de 500 x 500 x 3 mm. o bien mediante electrodos de 2 m. de longitud, colocando sobre su conexión con el conductor de enlace su correspondiente arqueta registrable de toma de tierra, y el respectivo borne de comprobación o dispositivo de conexión. El valor de la resistencia será inferior a 20 Ohmios.

#### 37.2 CONDICIONES GENERALES DE EJECUCIÓN DE LAS INSTALACIONES.

Las cajas generales de protección se situarán en el exterior del portal o en la fachada del edificio, según la Instrucción ITC-BTC-13,art1.1. Si la caja es metálica, deberá llevar

un borne para su puesta a tierra.

La centralización de contadores se efectuará en módulos prefabricados, siguiendo la Instrucción ITC-BTC-016 y la norma u homologación de la Compañía Suministradora, y se procurará que las derivaciones en estos módulos se distribuyan independientemente, cada una alojada en su tubo protector correspondiente.

El local de situación no debe ser húmedo, y estará suficientemente ventilado e iluminado. Si la cota del suelo es inferior a la de los pasillos o locales colindantes, deberán disponerse sumideros de desagüe para que, en caso de avería, descuido o rotura de tuberías de agua, no puedan producirse inundaciones en el local. Los contadores se colocarán a una altura mínima del suelo de 0,50 m. y máxima de 1,80 m., y entre el contador más saliente y la pared opuesta deberá respetarse un pasillo de 1,10 m., según la Instrucción ITC-BTC-16,art2.2.1

El tendido de las derivaciones individuales se realizará a lo largo de la caja de la escalera de uso común, pudiendo efectuarse por tubos empotrados o superficiales, o por canalizaciones prefabricadas, según se define en la Instrucción ITC-BT-014.

Los cuadros generales de distribución se situarán en el interior de las viviendas, lo más cerca posible a la entrada de la derivación individual, a poder ser próximo a la puerta, y en lugar fácilmente accesible y de uso general. Deberán estar realizados con materiales no inflamables, y se situarán a una distancia tal que entre la superficie del pavimento y los mecanismos de mando haya 200 cm.

En el mismo cuadro se dispondrá un borne para la conexión de los conductores de protección de la instalación interior con la derivación de la línea principal de tierra. Por tanto, a cada cuadro de derivación individual entrará un conductor de fase, uno de neutro y un conductor de protección.

El conexionado entre los dispositivos de protección situados en estos cuadros se ejecutará ordenadamente, procurando disponer regletas de conexionado para los conductores activos y para el conductor de protección. Se fijará sobre los mismos un letrero de material metálico en el que debe estar indicado el nombre del instalador, el grado de electrificación y la fecha en la que se ejecutó la instalación.

La ejecución de las instalaciones interiores de los edificios se efectuará bajo tubos protectores, siguiendo preferentemente líneas paralelas a las verticales y horizontales que limitan el local donde se efectuará la instalación.

Deberá ser posible la fácil introducción y retirada de los conductores en los tubos después de haber sido colocados y fijados éstos y sus accesorios, debiendo disponer de los registros que se consideren convenientes.

Los conductores se alojarán en los tubos después de ser colocados éstos. La unión de los conductores en los empalmes o derivaciones no se podrá efectuar por simple retorcimiento o arrollamiento entre sí de los conductores, sino que deberá realizarse siempre utilizando bornes de conexión montados individualmente o constituyendo bloques o regletas de conexión, pudiendo utilizarse bridas de conexión. Estas uniones se realizarán siempre en el interior de las cajas de empalme o derivación.

No se permitirán más de tres conductores en los bornes de conexión.

Las conexiones de los interruptores unipolares se realizarán sobre el conductor de fase.

No se utilizará un mismo conductor neutro para varios circuitos.

Todo conductor debe poder seccionarse en cualquier punto de la instalación en la que derive.

Los conductores aislados colocados bajo canales protectores o bajo molduras se deberá instalarse de acuerdo con lo establecido en la Instrucción ITC-BT-20.

Las tomas de corriente de una misma habitación deben estar conectadas a la misma fase. En caso contrario, entre las

tomas alimentadas por fases distintas debe haber una separación de 1,5 m. como mínimo.

Las cubiertas, tapas o envolturas, manivela y pulsadores de maniobra de los aparatos instalados en cocinas, cuartos de baño o aseos, así como en aquellos locales en los que las paredes y suelos sean conductores, serán de material aislante.

El circuito eléctrico del alumbrado de la escalera se instalará completamente independiente de cualquier otro circuito eléctrico.

Para las instalaciones en cuartos de baño o aseos, y siguiendo la Instrucción ITC-BT-27, se tendrán en cuenta los siguientes volúmenes y prescripciones para cada uno de ellos:

#### **Volumen 0**

Comprende el interior de la bañera o ducha, cableado limitado al necesario para alimentar los aparatos eléctricos fijos situados en este volumen.

#### **Volumen 1**

Esta limitado por el plano horizontal superior al volumen 0 y el plano horizontal situado a 2,25m por encima del suelo, y el plano vertical alrededor de la bañera o ducha. Grado de protección IPX2 por encima del nivel más alto de un difusor fijo, y IPX5 en bañeras hidromasaje y baños comunes. Cableado de los aparatos eléctricos del volumen 0 y 1, otros aparatos fijos alimentados a MTBS no superiores a 12V Ca o 30V cc.

#### **Volumen 2**

Limitado por el plano vertical exterior al volumen 1 y el plano horizontal y el plano vertical exterior a 0.60m y el suelo y el plano horizontal situado a 2,25m por encima del suelo. Protección igual que en el nivel 1. Cableado para los aparatos eléctricos situados dentro del volumen 0,1,2 y la parte del volumen tres por debajo de la bañera. Los aparatos fijos iguales que los del volumen 1.

#### **Volumen 3**

Limitado por el plano vertical exterior al volumen 2 y el plano vertical situado a una distancia 2, 4m de este y el suelo y el plano horizontal situado a 2,25m de él. Protección IPX5, en baños comunes, cableado de aparatos eléctricos fijos situados en el volumen 0,1,2,3. Mecanismos se permiten solo las bases si están protegidas, y los otros aparatos eléctricos se permiten si están también protegidos.

Las instalaciones eléctricas deberán presentar una resistencia mínima del aislamiento por lo menos igual a  $1.000 \times U$  Ohmios, siendo U la tensión máxima de servicio expresada en Voltios, con un mínimo de 250.000 Ohmios.

El aislamiento de la instalación eléctrica se medirá con relación a tierra y entre conductores mediante la aplicación de una tensión continua, suministrada por un generador que proporcione en vacío una tensión comprendida entre los 500 y los 1.000 Voltios, y como mínimo 250 Voltios, con una carga externa de 100.000 Ohmios.

Se dispondrá punto de puesta a tierra accesible y señalizado, para poder efectuar la medición de la resistencia de tierra.

Todas las bases de toma de corriente situadas en la cocina, cuartos de baño, cuartos de aseo y lavaderos, así como de usos varios, llevarán obligatoriamente un contacto de toma de tierra. En cuartos de baño y aseos se realizarán las conexiones equipotenciales.

Los circuitos eléctricos derivados llevarán una protección contra sobre-intensidades, mediante un interruptor automático o un fusible de corto-circuito, que se deberán instalar siempre sobre el conductor de fase propiamente dicho, incluyendo la desconexión del neutro.

Los apliques del alumbrado situados al exterior y en la escalera se conectarán a tierra siempre que sean metálicos.

La placa de pulsadores del aparato de telefonía, así como el cerrojo eléctrico y la caja metálica del transformador reductor si éste no estuviera homologado con las normas UNE, deberán conectarse a tierra.

Los aparatos electrodomésticos instalados y entregados con las viviendas deberán llevar en sus clavijas de enchufe un dispositivo normalizado de toma de tierra. Se procurará que estos aparatos estén homologados según las normas UNE.

Los mecanismos se situarán a las alturas indicadas en las normas I.E.B. del Ministerio de la Vivienda.

#### **Artículo 38.- Precauciones a adoptar.**

Las precauciones a adoptar durante la construcción de la obra será las previstas por la Ordenanza de Seguridad e Higiene en el trabajo aprobada por O.M. de 9 de marzo de 1971 y R.D. 1627/97 de 24 de octubre.

#### **EPÍGRAFE 4.º CONTROL DE LA OBRA**

#### **Artículo 39.- Control del hormigón.**

Además de los controles establecidos en anteriores apartados y los que en cada momento dictamine la Dirección Facultativa de las obras, se realizarán todos los que prescribe la "INSTRUCCIÓN DE HORMIGÓN ESTRUCTURAL (EHE):

- Resistencias característica  $F_{ck} = 250 \text{ kg./cm}^2$
- Consistencia plástica y acero B-400S.

El control de la obra será de el indicado en los planos de proyecto

#### **EPÍGRAFE 5.º OTRAS CONDICIONES**

PLIEGO PARTICULAR ANEXOS  
EHE- CTE DB HE-1 - CA 88 – CTE DB SI - ORD. MUNICIPALES

ANEXOS PLIEGO DE CONDICIONES TÉCNICAS PARTICULARES

EPÍGRAFE 1.º  
ANEXO 1  
INSTRUCCIÓN ESTRUCTURAS DE HORMIGÓN EHE

- 1) CARACTERÍSTICAS GENERALES -  
Ver cuadro en planos de estructura.
- 2) ENSAYOS DE CONTROL EXIGIBLES AL HORMIGÓN -  
Ver cuadro en planos de estructura.
- 3) ENSAYOS DE CONTROL EXIGIBLES AL ACERO -  
Ver cuadro en planos de estructura.
- 4) ENSAYOS DE CONTROL EXIGIBLES A LOS COMPONENTES DEL HORMIGÓN -  
Ver cuadro en planos de estructura.

CEMENTO:

ANTES DE COMENZAR EL HORMIGONADO O SI VARÍAN LAS CONDICIONES DE SUMINISTRO.

Se realizarán los ensayos físicos, mecánicos y químicos previstos en el Pliego de Prescripciones Técnicas Generales para la recepción de cementos RC-03.

DURANTE LA MARCHA DE LA OBRA

Cuando el cemento este en posesión de un Sello o Marca de conformidad oficialmente homologado no se realizarán ensayos.

Cuando el cemento carezca de Sello o Marca de con-

formidad se comprobará al menos una vez cada tres meses de obra; como mínimo tres veces durante la ejecución de la obra; y cuando lo indique el Director de Obra, se comprobará al menos; perdida al fuego, residuo insoluble, principio y fin de fraguado. resistencia a compresión y estabilidad de volumen, según RC-03.

AGUA DE AMASADO

Antes de comenzar la obra si no se tiene antecedentes del agua que vaya a utilizarse, si varían las condiciones de suministro, y cuando lo indique el Director de Obra se realizarán los ensayos del Art. correspondiente de la Instrucción EHE.

ÁRIDOS

Antes de comenzar la obra si no se tienen antecedentes de los mismos, si varían las condiciones de suministro o se vayan a emplear para otras aplicaciones distintas a los ya sancionados por la práctica y siempre que lo indique el Director de Obra. se realizarán los ensayos de identificación mencionados en los Art. correspondientes a las condiciones fisicoquímicas, fisicomecánicas y granulométricas de la INSTRUCCIÓN DE HORMIGÓN ESTRUCTURAL (EHE):.

EPÍGRAFE 2.º  
ANEXO 2

CÓDIGO TÉCNICO DE LA EDIFICACIÓN DB HE AHORRO DE ENERGÍA, ESPECIFICACIONES TÉCNICAS DE PRODUCTOS DE FIBRA DE VIDRIO PARA AISLAMIENTO TÉRMICO Y SU HOMOLOGACIÓN (Real Decreto 1637/88), ESPECIFICACIONES TÉCNICAS DE POLIESTIRENO EXPANDIDO PARA AISLAMIENTO TÉRMICO Y SU HOMOLOGACIÓN (Real Decreto 2709/1985) POLIESTIRENOS EXPANDIDOS (Orden de 23-MAR-99).

1.- CONDICIONES TEC. EXIGIBLES A LOS MATERIALES AISLANTES.

Serán como mínimo las especificadas en el cálculo del coeficiente de transmisión térmica de calor, que figura como anexo la memoria del presente proyecto. A tal efecto, y en cumplimiento del Art. 4.1 del DB HE-1 del CTE, el fabricante garantizará los valores de las características higrotérmicas, que a continuación se señalan:

**CONDUCTIVIDAD TÉRMICA:** Definida con el procedimiento o método de ensayo que en cada caso establezca la Comisión de Normas UNE correspondiente.

**DENSIDAD APARENTE:** Se indicará la densidad aparente de cada uno de los tipos de productos fabricados.

**PERMEABILIDAD AL VAPOR DE AGUA:** Deberá indicarse para cada tipo, con indicación del método de ensayo para cada tipo de material establezca la Comisión de Normas UNE correspondiente.

**ABSORCIÓN DE AGUA POR VOLUMEN:** Para cada uno de los tipos de productos fabricados.

**OTRAS PROPIEDADES:** En cada caso concreto según criterio de la Dirección facultativa, en función del empleo y condiciones en que se vaya a colocar el material aislante,

podrá además exigirse:

- Resistencia a la compresión.
- Resistencia a la flexión.
- Envejecimiento ante la humedad, el calor y las radiaciones.
- Deformación bajo carga (Módulo de elasticidad).
- Comportamiento frente a parásitos.
- Comportamiento frente a agentes químicos.
- Comportamiento frente al fuego.

2.- CONTROL, RECEPCIÓN Y ENSAYOS DE LOS MATERIALES AISLANTES.

En cumplimiento del Art. 4.3 del DB HE-1 del CTE, deberán cumplirse las siguientes condiciones:

- El suministro de los productos será objeto de convenio entre el consumidor y el fabricante, ajustado a las condiciones particulares que figuran en el presente proyecto.
- El fabricante garantizará las características mínimas exigibles a los materiales, para lo cual, realizará los ensayos y controles que aseguran el autocontrol de su producción.
- Todos los materiales aislantes a emplear vendrán avalados por Sello o marca de calidad, por lo que podrá realizarse su recepción, sin necesidad de efectuar comprobaciones o ensayos.

### 3.- EJECUCIÓN

Deberá realizarse conforme a las especificaciones de los detalles constructivos, contenidos en los planos del presente proyecto complementados con las instrucciones que la dirección facultativa dicte durante la ejecución de las obras.

### 4.- OBLIGACIONES DEL CONSTRUCTOR

El constructor realizará y comprobará los pedidos de los

materiales aislantes de acuerdo con las especificaciones del presente proyecto.

### 5.- OBLIGACIONES DE LA DIRECCIÓN FACULTATIVA

La Dirección Facultativa de las obras, comprobará que los materiales recibidos reúnen las características exigibles, así como que la ejecución de la obra se realiza de acuerdo con las especificaciones del presente proyecto, en cumplimiento de los artículos 4.3 y 5.2 del DB HE-1 del CTE.

## EPÍGRAFE 3.º ANEXO 3

CONDICIONES ACÚSTICAS DE LOS EDIFICIOS: NBE-CA-88, PROTECCIÓN DE LA CONTAMINACIÓN ACÚSTICA PARA LA COMUNIDAD DE GALICIA (Ley 7/97 y Decreto 150/99) Y REGLAMENTO SOBRE PROTECCIÓN CONTRA LA CONTAMINACIÓN ACÚSTICA (Decreto 320/2002), LEY DEL RUIDO (Ley 37/2003).

#### 1.- CARACTERÍSTICAS BÁSICAS EXIGIBLES A LOS MATERIALES

El fabricante indicará la densidad aparente, y el coeficiente de absorción "I" para las frecuencias preferentes y el coeficiente medio de absorción "m" del material. Podrán exigirse además datos relativos a aquellas propiedades que puedan interesar en función del empleo y condiciones en que se vaya a colocar el material en cuestión.

#### 2.- CARACTERÍSTICAS BÁSICAS EXIGIBLES A LAS SOLUCIONES CONSTRUCTIVAS

##### 2.1. Aislamiento a ruido aéreo y a ruido de impacto.

Se justificará preferentemente mediante ensayo, pudiendo no obstante utilizarse los métodos de cálculo detallados en el anexo 3 de la NBE-CA-88.

#### 3.- PRESENTACIÓN, MEDIDAS Y TOLERANCIAS

Los materiales de uso exclusivo como aislante o como acondicionantes acústicos, en sus distintas formas de presentación, se expedirán en embalajes que garanticen su transporte sin deterioro hasta su destino, debiendo indicarse en el etiquetado las características señaladas en los apartados anteriores.

Asimismo el fabricante indicará en la documentación técnica de sus productos las dimensiones y tolerancias de los mismos.

Para los materiales fabricados "in situ", se darán las instrucciones correspondientes para su correcta ejecución, que deberá correr a cargo de personal especializado, de modo que se garanticen las propiedades especificadas por el fabricante.

#### 4.- GARANTÍA DE LAS CARACTERÍSTICAS

El fabricante garantizará las características acústicas básicas señaladas anteriormente. Esta garantía se materializará mediante las etiquetas o marcas que preceptivamente deben llevar los productos según el epígrafe anterior.

#### 5.- CONTROL, RECEPCIÓN Y ENSAYO DE LOS MATERIALES

##### 5.1. Suministro de los materiales.

Las condiciones de suministro de los materiales, serán objeto de convenio entre el consumidor y el fabricante, ajustándose a las condiciones particulares que figuren en el proyecto de ejecución.

Los fabricantes, para ofrecer la garantía de las características mínimas exigidas anteriormente en sus productos, realizarán los ensayos y controles que aseguren el autocontrol de su producción.

##### 5.2.- Materiales con sello o marca de calidad.

Los materiales que vengan avalados por sellos o marca de calidad, deberán tener la garantía por parte del fabricante del cumplimiento de los requisitos y características mínimas exigidas en esta Norma para que pueda realizarse su recepción sin necesidad de efectuar comprobaciones o ensayos.

##### 5.3.- Composición de las unidades de inspección.

Las unidades de inspección estarán formadas por materiales del mismo tipo y proceso de fabricación. La superficie de cada unidad de inspección, salvo acuerdo contrario, la fijará el consumidor.

##### 5.4.- Toma de muestras.

Las muestras para la preparación de probetas utilizadas en los ensayos se tomarán de productos de la unidad de inspección sacados al azar.

La forma y dimensión de las probetas serán las que señale para cada tipo de material la Norma de ensayo correspondiente.

##### 5.5.- Normas de ensayo.

Las normas UNE que a continuación se indican se emplearán para la realización de los ensayos correspondientes. Asimismo se emplearán en su caso las Normas UNE que la Comisión Técnica de Aislamiento acústico del IRANOR CT-74, redacte con posterioridad a la publicación de esta NBE.

Ensayo de aislamiento a ruido aéreo: UNE 74040/I, UNE 74040/II, UNE 74040/III, UNE 74040/IV y UNE 74040/V.

Ensayo de aislamiento a ruido de impacto: UNE 74040/VI, UNE 74040/VII y UNE 74040/VIII.

Ensayo de materiales absorbentes acústicos: UNE 70041.

Ensayo de permeabilidad de aire en ventanas: UNE 85-20880.

#### 6.- LABORATORIOS DE ENSAYOS.

Los ensayos citados, de acuerdo con las Normas UNE establecidas, se realizarán en laboratorios reconocidos a este fin por el Ministerio de Obras Públicas y Urbanismo.

## EPÍGRAFE 4.º ANEXO 4

SEGURIDAD EN CASO DE INCENDIO CTE DB SI. CLASIFICACIÓN DE LOS PRODUCTOS DE CONSTRUCCIÓN Y DE LOS ELEMENTOS CONSTRUCTIVOS EN FUNCIÓN DE SUS PROPIEDADES DE REACCIÓN Y DE RESISTENCIA AL FUEGO (RD 312/2005). REGLAMENTO DE INSTALACIONES DE PROTECCIÓN CONTRA INCENDIOS (RD 1942/1993). EXTINTORES. REGLAMENTO DE INSTALACIONES (Orden 16-ABR-1998)

### 1.- CONDICIONES TÉCNICAS EXIGIBLES A LOS MATERIALES

Los materiales a emplear en la construcción del edificio de referencia, se clasifican a los efectos de su reacción ante el fuego, de acuerdo con el Real Decreto 312/2005 CLASIFICACIÓN DE LOS PRODUCTOS DE LA CONSTRUCCIÓN Y DE LOS ELEMENTOS CONSTRUCTIVOS EN FUNCIÓN DE SUS PROPIEDADES DE REACCIÓN Y DE RESISTENCIA AL FUEGO.

Los fabricantes de materiales que se empleen vistos o como revestimiento o acabados superficiales, en el caso de no figurar incluidos en el capítulo 1.2 del Real Decreto 312/2005 Clasificación de los productos de la Construcción y de los Elementos Constructivos en función de sus propiedades de reacción y resistencia al fuego, deberán acreditar su grado de combustibilidad mediante los oportunos certificados de ensayo, realizados en laboratorios oficialmente homologados para poder ser empleados.

Aquellos materiales con tratamiento adecuado para mejorar su comportamiento ante el fuego (materiales ignifugados), serán clasificados por un laboratorio oficialmente homologado, fijando de un certificado el periodo de validez de la ignifugación.

Pasado el tiempo de validez de la ignifugación, el material deberá ser sustituido por otro de la misma clase obtenida inicialmente mediante la ignifugación, o sometido a nuevo tratamiento que restituya las condiciones iniciales de ignifugación.

Los materiales que sean de difícil sustitución y aquellos que vayan situados en el exterior, se consideran con clase que corresponda al material sin ignifugación. Si dicha ignifugación fuera permanente, podrá ser tenida en cuenta.

### 2: CONDICIONES TÉCNICAS EXIGIBLES A LOS ELEMENTOS CONSTRUCTIVOS.

La resistencia ante el fuego de los elementos y productos de la construcción queda fijado por un tiempo "t", durante el cual dicho elemento es capaz de mantener las características de resistencia al fuego, estas características vienen definidas por la siguiente clasificación: capacidad portante (R), integridad (E), aislamiento (I), radiación (W), acción mecánica (M), cierre automático (C), estanqueidad al paso de humos (S), continuidad de la alimentación eléctrica o de la transmisión de señal (P o HP), resistencia a la combustión de hollines (G), capacidad de protección contra incendios (K), duración de la estabilidad a temperatura constante (D), duración de la estabilidad considerando la curva normalizada tiempo-temperatura (DH), funcionalidad de los extractores mecánicos de humo y calor (F), funcionalidad de los extractores pasivos de humo y calor (B)

La comprobación de dichas condiciones para cada elemento constructivo, se verificará mediante los ensayos descritos en las normas UNE que figuran en las tablas del Anexo III del Real Decreto 312/2005.

En el anejo C del DB SI del CTE se establecen los métodos simplificados que permiten determinar la resistencia de los elementos de hormigón ante la acción representada por la curva normalizada tiempo-temperatura. En el anejo D del DB SI del CTE se establece un método simplificado para determinar la resistencia de los elementos de acero ante la acción representada por una curva normalizada tiempo-temperatura. En el anejo E se establece un método simplificado de cálculo que permite determinar la resistencia al fuego de los elementos estructurales de madera ante la acción representada por una curva normalizada tiempo-temperatura. En el anejo F se encuentran tabuladas las resistencias al fuego de elementos de fábrica de ladrillo cerámico o silio-calcáreo y de los bloques de hormigón, ante la exposición térmica, según la curva normalizada tiempo-temperatura.

Los fabricantes de materiales específicamente destinados a proteger o aumentar la resistencia ante el fuego de los elementos constructivos, deberán demostrar mediante certificados de ensayo las propiedades de comportamiento ante el fuego que figuren en su documentación.

Los fabricantes de otros elementos constructivos que hagan constar en la documentación técnica de los mismos su clasificación a efectos de resistencia ante el fuego, deberán justificarlo mediante los certificados de ensayo en que se basan.

La realización de dichos ensayos, deberá llevarse a cabo en laboratorios oficialmente homologados para este fin por la Administración del Estado.

### 3.- INSTALACIONES

#### 3.1.- Instalaciones propias del edificio.

Las instalaciones del edificio deberán cumplir con lo establecido en el artículo 3 del DB SI 1 Espacios ocultos. Paso de instalaciones a través de elementos de compartimentación de incendios.

#### 3.2.- Instalaciones de protección contra incendios:

Extintores móviles.

Las características, criterios de calidad y ensayos de los extintores móviles, se ajustarán a lo especificado en el REGLAMENTO DE APARATOS A PRESIÓN del M. de I. y E., así como las siguientes normas:

- UNE 23-110/75: Extintores portátiles de incendio; Parte 1: Designación, duración de funcionamiento. Ensayos de eficacia. Hogares tipo.
  - UNE 23-110/80: Extintores portátiles de incendio; Parte 2: Estanqueidad. Ensayo dieléctrico. Ensayo de asentamiento. Disposiciones especiales.
  - UNE 23-110/82: Extintores portátiles de incendio; Parte 3: Construcción. Resistencia a la presión. Ensayos mecánicos.
- Los extintores se clasifican en los siguientes tipos, según el agente extintor:
- Extintores de agua.
  - Extintores de espuma.
  - Extintores de polvo.
  - Extintores de anhídrido carbonizo (CO<sub>2</sub>).
  - Extintores de hidrocarburos halogenados.
  - Extintores específicos para fuegos de metales.

Los agentes de extinción contenidos en extintores portátiles cuando consistan en polvos químicos, espumas o hidrocarburos halogenados, se ajustarán a las siguientes normas UNE:

UNE 23-601/79: Polvos químicos extintores: Generalidades. UNE 23-602/81: Polvo extintor: Características físicas y métodos de ensayo.

UNE 23-607/82: Agentes de extinción de incendios: Carburos halogenados. Especificaciones.

En todo caso la eficacia de cada extintor, así como su identificación, según UNE 23-110/75, estará consignada en la etiqueta del mismo.

Se consideran extintores portátiles aquellos cuya masa sea igual o inferior a 20 kg. Si dicha masa fuera superior, el extintor dispondrá de un medio de transporte sobre ruedas.

Se instalará el tipo de extintor adecuado en función de las clases de fuego establecidas en la Norma UNE 23-010/76 "Clases de fuego".

En caso de utilizarse en un mismo local extintores de distintos tipos, se tendrá en cuenta la posible incompatibilidad entre los distintos agentes extintores.

Los extintores se situarán conforme a los siguientes criterios:

- Se situarán donde exista mayor probabilidad de originarse un incendio, próximos a las salidas de los locales y siempre en lugares de fácil visibilidad y acceso.
- Su ubicación deberá señalizarse, conforme a lo establecido en la Norma UNE 23-033-81 "Protección y lucha contra incendios. Señalización".
- Los extintores portátiles se colocarán sobre soportes fijados a paramentos verticales o pilares, de forma que la parte superior del extintor quede como máximo a 1,70 m. del suelo.
- Los extintores que estén sujetos a posibles daños físicos, químicos o atmosféricos deberán estar protegidos.

#### 4.- CONDICIONES DE MANTENIMIENTO Y USO

Todas las instalaciones y medios a que se refiere el DB SI 4 Detección, control y extinción del incendio, deberán conservarse en buen estado.

En particular, los extintores móviles, deberán someterse a las operaciones de mantenimiento y control de funcionamiento exigibles, según lo que estipule el reglamento de instalaciones contra Incendios R.D.1942/1993 - B.O.E.14.12.93.

EPÍGRAFE 5.º  
ANEXO 5  
ORDENANZAS MUNICIPALES

En cumplimiento de las Ordenanzas Municipales, (si las hay para este caso) se instalará en lugar bien visible desde la vía pública un cartel de dimensiones mínimas 1,00 x 1,70; en el que figuren los siguientes datos:

Promotores:

Contratista:

Arquitecto:

Aparejador:

Tipo de obra: Descripción

Licencia: Número y fecha

Toledo, septiembre de 2018.

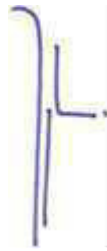

Jose Luis Juzgado de la Rosa  
ARQUITECTO



### III. MEDICIONES Y PRESUPUESTO

# LISTADO DE MATERIALES VALORADO (Pres)

## REFORMA DE CUBIERTA DEL PABELLÓN SAN LÁZARO

CÓDIGO	CANTIDAD	UD	RESUMEN	PRECIO	IMPORTE
M02GE050	3,700	h	Grúa telescópica autoprop. 60 t	108,84	402,68
M02GT210	0,617	mes	Alquiler grúa torre 30 m 750 kg	796,02	490,87
M02GT300	0,103	u	Mont/desm. grúa torre 30 m flecha	2.574,26	264,57
M02GT360	0,617	mes	Contrato mantenimiento	94,26	58,13
M02GT370	0,617	mes	Alquiler telemando	44,91	27,69
M02GT380	0,103	u	Tramo de empotramiento grúa torre <40 m	1.298,34	133,44
				<b>Grupo M02.....</b>	<b>1.377,39</b>
M03HH020	0,145	h.	Hormigonera 200 l. gasolina	2,02	0,29
				<b>Grupo M03.....</b>	<b>0,29</b>
M05EN030	26,400	h.	Excav.hidráulica neumáticos 100 CV	13,82	364,74
				<b>Grupo M05.....</b>	<b>364,74</b>
M07CB030	132,000	h.	Camión basculante 6x4 20 t	11,39	1.503,13
M07N060	132,000	m3	Canon de desbroce a vertedero	0,22	28,50
				<b>Grupo M07.....</b>	<b>1.531,63</b>
M11HV120	1,036	h	Aguja eléct.c/convertid.gasolina D=79mm	7,19	7,45
				<b>Grupo M11.....</b>	<b>7,45</b>
M12W010	22,800	h	Equipo chorro aire presión	3,10	70,75
				<b>Grupo M12.....</b>	<b>70,75</b>
O01OA030	552,284	h.	Oficial primera	14,39	7.948,16
O01OA050	317,439	h	Ayudante	15,82	5.022,39
O01OA060	176,280	h	Peón especializado	14,97	2.638,40
O01OA070	331,984	h.	Peón ordinario	13,49	4.479,12
O01OB030	0,906	h	Oficial 1ª ferralla	17,41	15,79
O01OB040	0,906	h	Ayudante ferralla	16,34	14,81
O01OB130	197,987	h.	Oficial 1ª cerrajero	14,39	2.849,32
O01OB140	333,326	h.	Ayudante cerrajero	13,49	4.497,23
O01OB150	44,070	h	Oficial 1ª carpintero	17,83	785,65
O01OB160	44,070	h	Ayudante carpintero	16,12	710,34
O01OB170	14,560	h.	Oficial 1ª fontanero calefactor	17,15	249,74
O01OB230	42,230	h	Oficial 1ª pintura	16,82	710,31
O01OB240	28,841	h	Ayudante pintura	15,41	444,38
				<b>Grupo O01.....</b>	<b>30.365,65</b>
P01AA020	0,399	m3	Arena de río 0/6 mm.	15,25	6,09
P01CL030	0,048	t.	Cal hidratada en sacos S	104,19	5,03
P01DW050	0,875	m3	Agua	1,01	0,88
P01DW090	1.165,578	ud	Pequeño material	0,33	387,91
P01HA010	3,309	m2	Hormigón HA-25/P/20/l central	65,45	216,58
P01LM040	0,726	mud	Ladrillo de tejar 25x12x5 cm	320,90	232,90
P01UC110	8.814,000	u	Clav o espiral 11,5 cm+arandela	0,49	4.360,34
				<b>Grupo P01.....</b>	<b>5.209,73</b>
P03AAA020	0,604	kg	Alambre atar 1,30 mm	0,83	0,50
P03ACD010	105,757	kg	Acero corrugado elab. B 500 SD	0,93	97,98
P03ALP010	10.791,497	kg	Acero laminado S 275 JR	0,97	10.483,10
				<b>Grupo P03.....</b>	<b>10.581,58</b>
P05EM030	83,490	m2	Tabla madera machihembrada e=23mm	11,65	972,50
P05TP010	2.970,318	u	Teja plana roja 43x26 cm	1,23	3.660,22
P05WMA050	969,540	m2	P.sánd. 10/40/19 Abeto barn.	26,08	25.289,95
				<b>Grupo P05.....</b>	<b>29.922,67</b>
P06BL240	1.322,100	m	Banda autoadhesiva 15 cm Ondufilm	2,28	3.020,52
P06SI065	176,280	u	Masilla poliuretano Onduflex 300cc (12m2 aprox)	5,03	886,34
P06SL490	994,400	m2	Membrana FPO Sarnafil T66-15D beige/gris	1,80	1.788,86
				<b>Grupo P06.....</b>	<b>5.695,72</b>
P17JC020	80,080	m.	Bajante cobre D110 mm. p.p.piezas	38,98	3.121,74
P17JC360	54,600	ud	Abrazadera cobre D110 mm.	3,80	207,74

# LISTADO DE MATERIALES VALORADO (Pres)

## REFORMA DE CUBIERTA DEL PABELLÓN SAN LÁZARO

CÓDIGO	CANTIDAD UD	RESUMEN	PRECIO	IMPORTE
			<b>Grupo P17.....</b>	<b>3.329,48</b>
P25JM010	50,094 l	E. metálico rugoso Ferrum	15,59	780,85
P25MB050	22,770 l	Barniz sint. mate. int/ext	9,76	222,22
P25OU030	66,150 l	Imp. epoxidica 2 comp.	8,10	535,50
P25OU060	11,760 l	Minio de plomo marino	10,94	128,62
P25OU080	102,776 l.	Minio electrolítico	3,05	313,39
P25PF020	166,433 l	P. intumescente para met/mad/obra	7,20	1.197,61
P25WD070	19,430 kg	Disolvente espec. lacas-aparejo	3,17	61,52
P25WW220	206,660 u	Pequeño material	1,02	210,05
			<b>Grupo P25.....</b>	<b>3.449,75</b>
P31CR040	3,000 u	Red seguridad D=4 mm 3,00x4,00	24,82	74,45
P31CR070	1,800 u	Anclaje/soporte mordaza	26,57	47,83
P31CR080	1,800 u	Brazo para soporte	55,45	99,81
P31CR100	1,560 u	Tubo transversal de unión 4,00	24,04	37,51
P31SB010	253,000 m	Cinta balizamiento bicolor 8 cm	0,05	13,65
P31SC030	2,000 u	Panel completo PVC 700x1000 mm.	12,14	24,29
P31SV120	2,500 u	Placa informativa PVC 50x30	6,12	15,29
			<b>Grupo P31.....</b>	<b>312,83</b>
P33I160	3,040 l	Alcohol industrial de quemar	1,48	4,48
P33LF030	0,608 m3	Granalla férrica chorreados	359,79	218,75
			<b>Grupo P33.....</b>	<b>223,23</b>

### Resumen

Mano de obra.....	30.293,19
Materiales.....	60.182,57
Maquinaria.....	1.967,12
Otros.....	1.919,96
<b>TOTAL.....</b>	<b>92.442,87</b>

# CUADRO DE DESCOMPUESTOS

Máscara: \*

## REFORMA DE CUBIERTA DEL PABELLÓN SAN LÁZARO

CÓDIGO	CANTIDAD	UD	RESUMEN	PRECIO	SUBTOTAL	IMPORTE
<b>01.05</b>		<b>m3</b>	<b>TRANSP.VERTED.&lt;20km.CARGA MEC.</b> Transporte de escombros al vertedero, a una distancia menor de 20 km., considerando carga ida y vuelta, con camión bañera basculante cargado a máquina, y con p.p. de medios auxiliares, alquiler de contenedores, considerando también la carga y el canon de vertido.			
M05EN030	0,200	h.	Excav. hidráulica neumáticos 100 CV	13,82	2,76	
M07CB030	1,000	h.	Camión basculante 6x4 20 t.	11,39	11,39	
M07N060	1,000	m3	Canon de desbroce a vertedero	0,22	0,22	
%02	2,000	%	% Medios Auxiliares 2%	14,37	0,29	
%03	3,000	%	% Costos Indirectos 3%	14,65	0,44	
<b>TOTAL PARTIDA.....</b>						<b>15,09</b>

Asciende el precio total de la partida a la mencionada cantidad de QUINCE EUROS con NUEVE CÉNTIMOS

<b>E04AB060</b>		<b>kg</b>	<b>ACERO CORRUGADO PREFORMADO B 500 S</b> Acero corrugado B 500 S, preformado en taller y colocado en obra. Según EHE-08 y CTE-SE-A.			
O01OB030	0,009	h.	Oficial 1ª ferralla	17,41	0,16	
O01OB040	0,009	h.	Ayudante ferralla	16,34	0,15	
P03ACD010	1,050	kg	Acero corrugado elab. B 500 SD	0,93	0,97	
P03AAA020	0,006	kg	Alambre atar 1,30 mm	0,83	0,00	
<b>TOTAL PARTIDA.....</b>						<b>1,28</b>

Asciende el precio total de la partida a la mencionada cantidad de UN EUROS con VEINTIOCHO CÉNTIMOS

<b>E04CMM080</b>		<b>m3</b>	<b>HORMIGÓN HA-25/P/20/I CIM. V. MANUAL</b> Hormigón HA-25/P/20/I, elaborado en central, en relleno de zapatas y zanjas de cimentación, incluso encamillado de pilares y muros, vertido por medios manuales, vibrado y colocación. Según normas NTE-CSZ, EHE-08 y CTE-SE-C.			
O01OA030	0,360	h.	Oficial primera	14,39	5,18	
O01OA070	0,360	h.	Peón ordinario	13,49	4,86	
M11HV120	0,360	h.	Aguja eléct.c/convertid.gasolina D=79mm	7,19	2,59	
P01HA010	1,150	m2	Hormigón HA-25/P/20/I central	65,45	75,26	
<b>TOTAL PARTIDA.....</b>						<b>87,89</b>

Asciende el precio total de la partida a la mencionada cantidad de OCHENTA Y SIETE EUROS con OCHENTA Y NUEVE CÉNTIMOS

<b>E05AAL005</b>		<b>kg</b>	<b>ACERO S275 JR EN ESTRUCTURA</b> Acero laminado S275JR, en perfiles laminados en caliente para vigas, pilares, zunchos y correas, mediante uniones soldadas o atornilladas; i/p.p. de soldaduras, tornillería, cortes, piezas especiales, despuntes y dos manos de imprimación con pintura de minio de plomo, montado y colocado, según NTE-EAS/EAV y CTE-DB-SE-A.			
O01OB130	0,008	h.	Oficial 1ª cerrajero	14,39	0,12	
O01OB140	0,015	h.	Ayudante cerrajero	13,49	0,20	
P03ALP010	1,050	kg	Acero laminado S 275 JR	0,97	1,02	
P25OU080	0,010	l.	Minio electrolítico	3,05	0,03	
A06T010	0,010	h.	GRÚA TORRE 30 m. FLECHA, 750 kg.	17,12	0,17	
P01DW090	0,100	ud	Pequeño material	0,33	0,03	
<b>TOTAL PARTIDA.....</b>						<b>1,57</b>

Asciende el precio total de la partida a la mencionada cantidad de UN EUROS con CINCUENTA Y SIETE CÉNTIMOS

<b>E05AC010</b>		<b>kg</b>	<b>ACERO LAMINADO S275 EN REFUERZO DE CERCHAS</b> Acero laminado S275, en perfil laminado en caliente para refuerzo de cerchas y estructuras trianguladas, mediante uniones soldadas, atornilladas o roblonadas; i/corte, elaboración, montaje y p.p. de soldaduras, cartelas, placas de apoyo, rigidizadores y piezas especiales; despuntes y dos manos de imprimación con pintura de minio de plomo, montado, según NTE-EA, CTE-DB-SE-A y EAE.			
O01OB130	0,050	h.	Oficial 1ª cerrajero	14,39	0,72	
O01OB140	0,080	h.	Ayudante cerrajero	13,49	1,08	
P03ALP010	1,050	kg	Acero laminado S 275 JR	0,97	1,02	
P25OU080	0,010	l.	Minio electrolítico	3,05	0,03	
A06T010	0,010	h.	GRÚA TORRE 30 m. FLECHA, 750 kg.	17,12	0,17	
P01DW090	0,150	ud	Pequeño material	0,33	0,05	
<b>TOTAL PARTIDA.....</b>						<b>3,07</b>

Asciende el precio total de la partida a la mencionada cantidad de TRES EUROS con SIETE CÉNTIMOS

# CUADRO DE DESCOMPUESTOS

Máscara: \*

## REFORMA DE CUBIERTA DEL PABELLÓN SAN LÁZARO

CÓDIGO	CANTIDAD	UD	RESUMEN	PRECIO	SUBTOTAL	IMPORTE
<b>E09CTM140</b>	<b>m2</b>		<b>PANEL SÁNDWICH TERMOCHIP TAH 10/40/19</b> Tablero de cubierta TERMOCHIP TAH 10/40/19 formado por paneles sándwich de 240x55 cm compuestos por dos tableros unidos a un núcleo interno aislante de poliestireno estruido de 40 mm de espesor, tablero superior de aglomerado hidrófugo de 19 mm de espesor y tablero inferior en friso de abeto barnizado de 10 mm de espesor ignífugo, colocados con los lados mayores perpendiculares a los apoyos y al tresbolillo, fijados a la estructura portante con clav o espiral con arandela, lámina autoadhesiva impermeabilizante y sellado con masilla de poliuretano en las juntas y encuentros, incluso replanteo, cortes, fijación y limpieza. Medido en verdadera magnitud.			
O01OB150	0,050	h	Oficial 1º carpintero	17,83	0,89	
O01OB160	0,050	h	Ayudante carpintero	16,12	0,81	
P05WMA050	1,100	m2	P.sánd. 10/40/19 Abeto barn.	26,08	28,69	
P01UC110	10,000	u	Clav o espiral 11,5 cm+arandela	0,49	4,95	
P06BL240	1,500	m	Banda autoadhesiva a 15 cm Ondufilm	2,28	3,43	
P06SI065	0,200	u	Masilla poliuretano Onduflex 300cc (12m2 aprox)	5,03	1,01	
P25WW220	0,200	u	Pequeño material	1,02	0,20	
<b>TOTAL PARTIDA.....</b>						<b>39,97</b>

Asciende el precio total de la partida a la mencionada cantidad de TREINTA Y NUEVE EUROS con NOVENTA Y SIETE CÉNTIMOS

<b>E09ISC090</b>	<b>m</b>		<b>ALERO-CANALÓN CHAPA ACERO LISA 2m m</b> Alero y canalón formado por chapa de cero lisa y plegada de 2mm de espesor y desarrollo de 150cm, lacado al horno en color oxido, protegiendo tablero sandwich de madera con un vuelo de 50 cm, sobre semiperfiles IPN-100 cada 140cm incluidos, medios auxiliares. Medido en su longitud.			
O01OA030	2,000	h.	Oficial primera	14,39	28,78	
O01OA050	1,000	h	Ayudante	15,82	15,82	
P05EM030	0,550	m2	Tabla madera machihembrada e=23mm	11,65	6,41	
P25WD070	0,128	kg	Disolvente espec. lacas-aparejo	3,17	0,41	
P25JM010	0,330	l	E. metálico rugoso Ferrum	15,59	5,14	
P25MB050	0,150	l	Barniz sint. mate. int/ext	9,76	1,46	
<b>TOTAL PARTIDA.....</b>						<b>58,02</b>

Asciende el precio total de la partida a la mencionada cantidad de CINCUENTA Y OCHO EUROS con DOS CÉNTIMOS

<b>E10IPS050</b>	<b>m2</b>		<b>LÁMINA IMPERMEABLE TRÁNSPIRABLE</b> Suministro y colocación de membrana impermeabilizante Maydilit, impermeables transpirables Tyvek® / Maydilit Pro, para cubiertas, resistente a los UV. Las uniones se realizarán mediante cinta, i/p.p. de materiales auxiliares.			
O01OA030	0,040	h.	Oficial primera	14,39	0,58	
P06SL490	1,100	m2	Membrana FPO Sarnafil T66-15D beige/gris	1,80	1,98	
<b>TOTAL PARTIDA.....</b>						<b>2,55</b>

Asciende el precio total de la partida a la mencionada cantidad de DOS EUROS con CINCUENTA Y CINCO CÉNTIMOS

<b>E20WJC020</b>	<b>m.</b>		<b>BAJANTE COBRE D110 mm.</b> Bajante de cobre electrosoldado de 110 mm. de diámetro, instalada con p.p. de conexiones, codos, abrazaderas, sumidero, etc.			
O01OB170	0,200	h.	Oficial 1º fontanero calefactor	17,15	3,43	
P17JC020	1,100	m.	Bajante cobre D110 mm. p.p.piezas	38,98	42,88	
P17JC360	0,750	ud	Abrazadera cobre D110 mm.	3,80	2,85	
<b>TOTAL PARTIDA.....</b>						<b>49,17</b>

Asciende el precio total de la partida a la mencionada cantidad de CUARENTA Y NUEVE EUROS con DIECISIETE CÉNTIMOS

<b>E27HA010</b>	<b>m2</b>		<b>PINTURA MINIO ELECTROLÍTICO</b> Imprimación alcidica anticorrosiva al minio electrolítico sobre carpintería metálica de hierro, previo desengrasado y cepillado con púas de acero, aplicado a dos manos.			
O01OB230	0,132	h	Oficial 1º pintura	16,82	2,22	
P25OU060	0,150	l	Minio de plomo marino	10,94	1,64	
P25WW220	0,050	u	Pequeño material	1,02	0,05	
<b>TOTAL PARTIDA.....</b>						<b>3,91</b>

Asciende el precio total de la partida a la mencionada cantidad de TRES EUROS con NOVENTA Y UN CÉNTIMOS

# CUADRO DE DESCOMPUESTOS

Máscara: \*

## REFORMA DE CUBIERTA DEL PABELLÓN SAN LÁZARO

CÓDIGO	CANTIDAD	UD	RESUMEN	PRECIO	SUBTOTAL	IMPORTE
<b>E27SF020</b>	<b>m2</b>		<b>PINTURA INTUMESCENTE R-30 (30 min.)</b> Pintura intumescente, al disolvente, especial para estabilidad al fuego R-30 en cerchas de acero, con acabado en color óxido de acero (tipo cortén), para masividades comprendidas entre aproximadamente 63 y 340 m-1 según UNE 23-093-89, UNE 23820:1997 EX y s/CTE-DB-SI. Espesor aproximado de 641 micras secas totales. Con certificado.			
O01OB230	0,109	h	Oficial 1ª pintura	16,82	1,83	
O01OB240	0,109	h	Ayudante pintura	15,41	1,68	
P25OU030	0,250	l	Imp. epoxídica 2 comp.	8,10	2,02	
P25PF020	0,629	l	P. intumescente para met/mad/obra	7,20	4,53	
P25WW220	0,100	u	Pequeño material	1,02	0,10	
<b>TOTAL PARTIDA.....</b>						<b>10,16</b>

Asciende el precio total de la partida a la mencionada cantidad de DIEZ EUROS con DIECISEIS CÉNTIMOS

<b>E28EB010</b>	<b>m</b>		<b>CINTA BALIZAMIENTO BICOLOR 8 cm.</b> Cinta de balizamiento bicolor rojo/blanco de material plástico, incluso colocación y desmontaje. s/R.D. 485/97.			
O01OA070	0,050	h.	Peón ordinario	13,49	0,67	
P31SB010	1,100	m	Cinta balizamiento bicolor 8 cm	0,05	0,06	
<b>TOTAL PARTIDA.....</b>						<b>0,73</b>

Asciende el precio total de la partida a la mencionada cantidad de CERO EUROS con SETENTA Y TRES CÉNTIMOS

<b>E28EC030</b>	<b>u</b>		<b>PANEL COMPLETO PVC 700x1000 mm.</b> Panel completo serigrafiado sobre planchas de PVC blanco de 0,6 mm. de espesor nominal. Tamaño 700x1000 mm. Válido para incluir hasta 15 símbolos de señales, incluso textos "Prohibido el paso a toda persona ajena a la obra", i/colocación. s/R.D. 485/97.			
O01OA070	0,100	h.	Peón ordinario	13,49	1,35	
P31SC030	1,000	u	Panel completo PVC 700x 1000 mm.	12,14	12,14	
<b>TOTAL PARTIDA.....</b>						<b>13,49</b>

Asciende el precio total de la partida a la mencionada cantidad de TRECE EUROS con CUARENTA Y NUEVE CÉNTIMOS

<b>E28ES080</b>	<b>u</b>		<b>PLACA SEÑALIZACIÓN RIESGO</b> Placa señalización-información en PVC serigrafiado de 50x30 cm., fijada mecánicamente, amortizable en 2 usos, incluso colocación y desmontaje. s/R.D. 485/97.			
O01OA070	0,150	h.	Peón ordinario	13,49	2,02	
P31SV120	0,500	u	Placa informativa PVC 50x30	6,12	3,06	
<b>TOTAL PARTIDA.....</b>						<b>5,08</b>

Asciende el precio total de la partida a la mencionada cantidad de CINCO EUROS con OCHO CÉNTIMOS

<b>E28PR040</b>	<b>m</b>		<b>RED SEGURID. PERIM. HORIZONTAL</b> Red horizontal de seguridad de malla de poliamida de 7x7 cm. de paso, enudada con cuerda de D=4 mm. en módulos de 3x4 m. incluso soporte mordaza con brazos metálicos, colocados cada 4,00 m., (amortizable en 20 usos) anclajes de red, cuerdas de unión y red (amortizable en 10 usos) incluso colocación y desmontaje. s/R.D. 486/97.			
O01OA030	0,125	h.	Oficial primera	14,39	1,80	
O01OA070	0,125	h.	Peón ordinario	13,49	1,69	
P31CR040	0,025	u	Red seguridad D=4 mm 3,00x 4,00	24,82	0,62	
P31CR070	0,015	u	Anclaje/soporte mordaza	26,57	0,40	
P31CR080	0,015	u	Brazo para soporte	55,45	0,83	
P31CR100	0,013	u	Tubo transversal de unión 4,00	24,04	0,31	
<b>TOTAL PARTIDA.....</b>						<b>5,65</b>

Asciende el precio total de la partida a la mencionada cantidad de CINCO EUROS con SESENTA Y CINCO CÉNTIMOS

<b>R03EM120</b>	<b>kg</b>		<b>DESMONTADO CORREA IPN CUBERTA</b> Desmontado masivo por medios manuales de correa de acero tipo IPN y de otros elementos metálicos y de subestructura, en armadura de cubierta, con descarga y apilado.			
O01OA070	0,008	h.	Peón ordinario	13,49	0,11	
<b>TOTAL PARTIDA.....</b>						<b>0,11</b>

Asciende el precio total de la partida a la mencionada cantidad de CERO EUROS con ONCE CÉNTIMOS

# CUADRO DE DESCOMPUESTOS

Máscara: \*

## REFORMA DE CUBIERTA DEL PABELLÓN SAN LÁZARO

CÓDIGO	CANTIDAD UD	RESUMEN	PRECIO	SUBTOTAL	IMPORTE
<b>R03Q040</b>	<b>m2</b>	<b>DESMONTADO TEJA PLANA CON RECUPERACIÓN</b> Desmontado de cobertura de teja plana cerámica, a menos de 20 m. de altura y de sus elementos secundarios, dispuesta sobre listones, con recuperación de las piezas desmontadas para su posible reutilización, incluso apilado en lugar que se designe para ello, selección, clasificación por tamaños, clases y estado de conservación, y limpieza, incluso medios de seguridad, y de elevación carga y descarga, con retirada de escombros para posterior transporte a vertedero o planta de reciclaje.			
O010A060	0,200 h	Peón especializado	14,97	2,99	
O010A070	0,120 h	Peón ordinario	13,49	1,62	
<b>TOTAL PARTIDA.....</b>					<b>4,61</b>

Asciende el precio total de la partida a la mencionada cantidad de CUATRO EUROS con SESENTA Y UN CÉNTIMOS

<b>R03Q161A</b>	<b>m2</b>	<b>DESMONTADO FALSO TECHO AISLANTE</b> Desmontado por medios manuales de falso techo con fibra aislante bajo cubierta, correas, subestructura y elementos auxiliares, con retirada de escombros, medios de seguridad, etc. carga y descarga, incluso limpieza del lugar de trabajo.			
O010A070	0,040 h	Peón ordinario	13,49	0,54	
<b>TOTAL PARTIDA.....</b>					<b>0,54</b>

Asciende el precio total de la partida a la mencionada cantidad de CERO EUROS con CINCUENTA Y CUATRO CÉNTIMOS

<b>R03Q190</b>	<b>m2</b>	<b>DESMONTADO ENRASTRELADO DE CUBIERTA</b> Desmontado por medios manuales de enrastrelado de armadura de madera de cubierta, correas, tablazón y otros elementos secundarios, incluso picado de elementos macizos, medios de seguridad, de elevación, carga, descarga y limpieza del lugar de trabajo. y retirada de escombros sin considerar transporte a vertedero o planta de reciclaje.			
O010A070	0,050 h	Peón ordinario	13,49	0,67	
<b>TOTAL PARTIDA.....</b>					<b>0,67</b>

Asciende el precio total de la partida a la mencionada cantidad de CERO EUROS con SESENTA Y SIETE CÉNTIMOS

<b>R03Q200</b>	<b>m2</b>	<b>DESMONTADO ENLISTONADO MADERA FALSO TECHO</b> Demolición de enlistonado de madera soporte de falso techo de cubierta, realizado a mano, con retirada de escombros y carga, sin incluir transporte a vertedero o planta de reciclaje.			
O010A070	0,030 h	Peón ordinario	13,49	0,40	
<b>TOTAL PARTIDA.....</b>					<b>0,40</b>

Asciende el precio total de la partida a la mencionada cantidad de CERO EUROS con CUARENTA CÉNTIMOS

<b>R07S170</b>	<b>m2</b>	<b>RECONSTRUCCION CORONACIÓN MACHÓN DE LADRILLO</b> Reconstrucción y retacado de coronación de machón de fábrica de tejar, con cualquier aparejo y juntas de 1 cm. construida con ladrillo 25x 12x5 cm., comprendiendo: picado puntual de las zonas degradadas, morteros de revestimiento y desmontado de los ladrillos sueltos, limpieza de las zonas de enjarje y reposición puntual pieza a pieza mediante taqueo de los ladrillos que faltan, recibido con mortero de cal de dosificación 1/4, incluso medios de elevación carga y descarga, replanteo, nivelación, parte proporcional de mermas y roturas, humedecido de las piezas y limpieza, construido según CTE DB SE-F, DB SE y DB SE-AE, con rejuntado.			
O010A030	2,000 h	Oficial primera	14,39	28,78	
O010A050	2,000 h	Ayudante	15,82	31,64	
O010A070	0,400 h	Peón ordinario	13,49	5,40	
P01LM040	0,016 mud	Ladrillo de tejar 25x 12x5 cm	320,90	5,13	
A02C030	0,008 m3	MORTERO DE CAL M-10	67,74	0,54	
P01DW050	0,015 m3	Agua	1,01	0,02	
<b>TOTAL PARTIDA.....</b>					<b>71,51</b>

Asciende el precio total de la partida a la mencionada cantidad de SETENTA Y UN EUROS con CINCUENTA Y UN CÉNTIMOS

# CUADRO DE DESCOMPUESTOS

Máscara: \*

## REFORMA DE CUBIERTA DEL PABELLÓN SAN LÁZARO

CÓDIGO	CANTIDAD UD	RESUMEN	PRECIO	SUBTOTAL	IMPORTE
R09IJP050	m2	<b>RETEJADO HASTA 50% TEJA PLANA SUELTA</b> Retejado de cubrición de teja cerámica plana con renovación de hasta 50% de las piezas, incluyendo la sustitución de las tejas deterioradas con retirada a pie de carga, colocadas sueltas sobre listones incluidos. Medida la verdadera magnitud del faldón. Las nuevas serán iguales a las existentes. Se incluye perfil omega galvanizado de soporte colocado sobre tablero.			
O01OA030	0,120 h.	Oficial primera	14,39	1,73	
O01OA050	0,085 h	Ayudante	15,82	1,34	
P05TP010	3,370 u	Teja plana roja 43x26 cm	1,23	4,15	
<b>TOTAL PARTIDA.....</b>					<b>7,22</b>

Asciende el precio total de la partida a la mencionada cantidad de SIETE EUROS con VEINTIDOS CÉNTIMOS

R12H070	m2	<b>DECAPADO METALES C/PROYECCIÓN GRANALLA</b> Decapado a presión sobre estructura metálica con granalla férrica, retirada pintura y óxido, desengrasado y limpieza con alcohol, incluso recogida de detritus y retirada de escombros para posterior transporte a vertedero o planta de reciclaje.			
O01OB230	0,100 h	Oficial 1ª pintura	16,82	1,68	
O01OA070	0,150 h.	Peón ordinario	13,49	2,02	
P33LF030	0,020 m3	Granalla férrica chorreados	359,79	7,20	
P33I160	0,100 l	Alcohol industrial de quemar	1,48	0,15	
M12W010	0,750 h	Equipo chorro aire presión	3,10	2,33	
<b>TOTAL PARTIDA.....</b>					<b>13,38</b>

Asciende el precio total de la partida a la mencionada cantidad de TRECE EUROS con TREINTA Y OCHO CÉNTIMOS



# PRESUPUESTO Y MEDICIONES

## REFORMA DE CUBIERTA DEL PABELLÓN SAN LÁZARO

CÓDIGO	RESUMEN	UDS	LONGITUD	ANCHURA	ALTURA	PARCIALES	CANTIDAD	PRECIO	IMPORTE
<b>CAPÍTULO 01 DEMOLICIONES</b>									
<b>R03Q040</b>	<b>m2 DESMONTADO TEJA PLANA CON RECUPERACIÓN</b> Desmontado de cobertura de teja plana cerámica, a menos de 20 m. de altura y de sus elementos secundarios, dispuesta sobre listones, con recuperación de las piezas desmontadas para su posible reutilización, incluso apilado en lugar que se designe para ello, selección, clasificación por tamaños, clases y estado de conservación, y limpieza, incluso medios de seguridad, y de elevación carga y descarga, con retirada de escombros para posterior transporte a vertedero o planta de reciclaje.	1	56,50	15,60		881,40			
							881,40	4,61	4.065,42
<b>R03Q190</b>	<b>m2 DESMONTADO ENRASTRELADO DE CUBIERTA</b> Desmontado por medios manuales de enrastrelado de armadura de madera de cubierta, correas, tablazón y otros elementos secundarios, incluso picado de elementos macizos, medios de seguridad, de elevación, carga, descarga y limpieza del lugar de trabajo. y retirada de escombros sin considerar transporte a vertedero o planta de reciclaje.	1	56,50	15,60		881,40			
							881,40	0,67	594,59
<b>R03Q161A</b>	<b>m2 DESMONTADO FALSO TECHO AISLANTE</b> Desmontado por medios manuales de falso techo con fibra aislante bajo cubierta, correas, subestructura y elementos auxiliares, con retirada de escombros, medios de seguridad, etc. carga y descarga, incluso limpieza del lugar de trabajo.	1	55,90	14,00		782,60			
							782,60	0,54	422,35
<b>R03EM120</b>	<b>kg DESMONTADO CORREA IPN CUBERTA</b> Desmontado masivo por medios manuales de correa de acero tipo IPN y de otros elementos metálicos y de subestructura, en armadura de cubierta, con descarga y apilado.	20	56,50	8,32		9.401,60			
							9.401,60	0,11	1.014,77
<b>R03Q200</b>	<b>m2 DESMONTADO ENLISTONADO MADERA FALSO TECHO</b> Demolición de enlistonado de madera soporte de falso techo de cubierta, realizado a mano, con retirada de escombros y carga, sin incluir transporte a vertedero o planta de reciclaje.	1	55,90	14,00		782,60			
							782,60	0,40	316,76
<b>01.05</b>	<b>m3 TRANSP.VERTED.&lt;20km.CARGA MEC.</b> Transporte de escombros al vertedero, a una distancia menor de 20 km., considerando carga ida y vuelta, con camión bañera basculante cargado a máquina, y con p.p. de medios auxiliares, alquiler de contenedores, considerando también la carga y el canon de vertido.	1	110,00	1,20		132,00			
							132,00	15,09	1.992,33
<b>TOTAL CAPÍTULO 01 DEMOLICIONES.....</b>									<b>8.406,22</b>

# PRESUPUESTO Y MEDICIONES

## REFORMA DE CUBIERTA DEL PABELLÓN SAN LÁZARO

CÓDIGO	RESUMEN	UDS	LONGITUD	ANCHURA	ALTURA	PARCIALES	CANTIDAD	PRECIO	IMPORTE
<b>CAPÍTULO 03 ESTRUCTURA</b>									
<b>R12H070</b>	<b>m2 DECAPADO METALES C/PROYECCIÓN GRANALLA</b>								
	Decapado a presión sobre estructura metálica con granalla férrica, retirada pintura y óxido, desengrasado y limpieza con alcohol, incluso recogida de detritus y retirada de escombros para posterior transporte a vertedero o planta de reciclaje.								
	c14	1	14,00	1,35			18,90		
	otros	1	10,00	1,15			11,50		
							30,40	13,38	406,64
<b>E27HA010</b>	<b>m2 PINTURA MINIO ELECTROLÍTICO</b>								
	Imprimación alcidica anticorrosiva al minio electrolítico sobre carpintería metálica de hierro, previo desengrasado y cepillado con púas de acero, aplicado a dos manos.								
	c14	1	14,00	1,35			18,90		
	otros	1	10,00	1,15			11,50		
	...	1	12,00	4,00			48,00		
							78,40	3,91	306,68
<b>E27SF020</b>	<b>m2 PINTURA INTUMESCENTE R-30 (30 min.)</b>								
	Pintura intumescente, al disolvente, especial para estabilidad al fuego R-30 en cerchas de acero, con acabado en color oxido de acero (tipo cortén), para masividades comprendidas entre aproximadamente 63 y 340 m-1 según UNE 23-093-89, UNE 23820:1997 EX y s/CTE-DB-SI. Espesor aproximado de 641 micras secas totales. Con certificado.								
		14	14,00	1,35			264,60		
							264,60	10,16	2.689,49
<b>E05AC010</b>	<b>kg ACERO LAMINADO S275 EN REFUERZO DE CERCHAS</b>								
	Acero laminado S275, en perfil laminado en caliente para refuerzo de cerchas y estructuras trianguladas, mediante uniones soldadas, atornilladas o roblonadas; i/corte, elaboración, montaje y p.p. de soldaduras, cartelas, placas de apoyo, rigidizadores y piezas especiales; despuntes y dos manos de imprimación con pintura de minio de plomo, montado, según NTE-EA, CTE-DB-SE-A y EAE.								
	L.50	14	18,80	3,77			992,26		
	TUBO 50.3	14	15,60	5,33			1.164,07		
	otros	1	600,00				600,00		
							2.756,34	3,07	8.463,39
<b>E05AAL005</b>	<b>kg ACERO S275 JR EN ESTRUCTURA</b>								
	Acero laminado S275JR, en perfiles laminados en caliente para vigas, pilares, zunchos y correas, mediante uniones soldadas o atornilladas; i/p.p. de soldaduras, tomillería, cortes, piezas especiales, despuntes y dos manos de imprimación con pintura de minio de plomo, montado y colocado, según NTE-EAS/EAV y CTE-DB-SE-A.								
	ipn-100	16	56,50	8,32			7.521,28		
							7.521,28	1,57	11.826,93
	<b>TOTAL CAPÍTULO 03 ESTRUCTURA.....</b>								<b>23.693,13</b>

# PRESUPUESTO Y MEDICIONES

## REFORMA DE CUBIERTA DEL PABELLÓN SAN LÁZARO

CÓDIGO	RESUMEN	UDS	LONGITUD	ANCHURA	ALTURA	PARCIALES	CANTIDAD	PRECIO	IMPORTE
<b>CAPÍTULO 04 CUBIERTA</b>									
R09IJP050	<b>m2 RETEJADO HASTA 50% TEJA PLANA SUELTA</b> Retejado de cubrición de teja cerámica plana con renovación de hasta 50% de las piezas, incluyendo la sustitución de las tejas deterioradas con retirada a pie de carga, colocadas sueltas sobre listones incluidos. Medida la verdadera magnitud del faldón. Las nuevas serán iguales a las existentes. Se incluye perfil omega galvanizado de soporte colocado sobre tablero.	1	56,50	15,60		881,40			
							881,40	7,22	6.367,71
E10IPS050	<b>m2 LÁMINA IMPERMEABLE TRÁNSPIRABLE</b> Suministro y colocación de membrana impermeabilizante Maydilit impermeables transpirables Tyvek®/ Maydilit Pro, para cubiertas, resistente a los UV. Las uniones se realizarán mediante cinta, i/p.p. de materiales auxiliares.	1	56,50	16,00		904,00			
							904,00	2,55	2.309,25
E09CTM140	<b>m2 PANEL SÁNDWICH TERMOCHIP TAH 10/40/19</b> Tablero de cubierta TERMOCHIP TAH 10/40/19 formado por paneles sándwich de 240x55 cm compuestos por dos tableros unidos a un núcleo interno aislante de poliestireno estruido de 40 mm de espesor, tablero superior de aglomerado hidrófugo de 19 mm de espesor y tablero inferior en friso de abeto barnizado de 10 mm de espesor ignífugo, colocados con los lados mayores perpendiculares a los apoyos y al tresbolillo, fijados a la estructura portante con clav o espiral con arandela, lámina autoadhesiva impermeabilizante y sellado con masilla de poliuretano en las juntas y encuentros, incluso replanteo, cortes, fijación y limpieza. Medido en verdadera magnitud.	1	56,50	15,60		881,40			
							881,40	39,97	35.232,30
E20WJC020	<b>m. BAJANTE COBRE D110 mm.</b> Bajante de cobre electrosoldado de 110 mm. de diámetro, instalada con p.p. de conexiones, codos, abrazaderas, sumidero, etc.	14	5,20			72,80			
							72,80	49,17	3.579,23
R07S170	<b>m2 RECONSTRUCCION CORONACIÓN MACHÓN DE LADRILLO</b> Reconstrucción y retacado de coronación de machón de fábrica de tejar, con cualquier aparejo y juntas de 1 cm. construida con ladrillo 25x12x5 cm., comprendiendo: picado puntual de las zonas degradadas, morteros de revestimiento y desmontado de los ladrillos sueltos, limpieza de las zonas de enjarje y reposición puntual pieza a pieza mediante taqueo de los ladrillos que faltan, recibido con mortero de cal de dosificación 1/4, incluso medios de elevación carga y descarga, replanteo, nivelación, parte proporcional de mermas y roturas, humedecido de las piezas y limpieza, construido según CTE DB SE-F, DB SE y DB SE-AE, con rejuntado.	28	1,80	0,90		45,36			
							45,36	71,51	3.243,89
E09ISC090	<b>m ALERO-CANALÓN CHAPA ACERO LISA 2mm</b> Alero y canalón formado por chapa de acero lisa y plegada de 2mm de espesor y desarrollo de 150cm, lacado al horno en color oxido, protegiendo tablero sandwich de madera con un vuelo de 50 cm, sobre semiperfiles IPN-100 cada 140cm incluidos, medios auxiliares. Medido en su longitud.	2	58,00			116,00			
		2	17,90			35,80			
							151,80	58,02	8.808,04
	<b>TOTAL CAPÍTULO 04 CUBIERTA.....</b>								<b>59.540,42</b>

# PRESUPUESTO Y MEDICIONES

## REFORMA DE CUBIERTA DEL PABELLÓN SAN LÁZARO

CÓDIGO	RESUMEN	UDS	LONGITUD	ANCHURA	ALTURA	PARCIALES	CANTIDAD	PRECIO	IMPORTE
<b>CAPÍTULO 06 GESTION DE RESIDUOS</b>									
	TOTAL CAPÍTULO 06 GESTION DE RESIDUOS.....								1.250,00

**PRESUPUESTO Y MEDICIONES**

**REFORMA DE CUBIERTA DEL PABELLÓN SAN LÁZARO**

CÓDIGO	RESUMEN	UDS	LONGITUD	ANCHURA	ALTURA	PARCIALES	CANTIDAD	PRECIO	IMPORTE
<b>CAPÍTULO 07 SEGURIDAD Y SALUD</b>									
E28EC030	u PANEL COMPLETO PVC 700x1000 mm. Panel completo serigrafiado sobre planchas de PVC blanco de 0,6 mm. de espesor nominal. Tamaño 700x1000 mm. Válido para incluir hasta 15 símbolos de señales, incluso textos "Prohibido el paso a toda persona ajena a la obra", i/colocación. s/R.D. 485/97.	2					2,00		26,98
E28EB010	m CINTA BALIZAMIENTO BICOLOR 8 cm. Cinta de balizamiento bicolor rojo/blanco de material plástico, incluso colocación y desmontaje. s/R.D. 485/97.	230					230,00	0,73	168,81
E28ES080	u PLACA SEÑALIZACIÓN RIESGO Placa señalización-información en PVC serigrafiado de 50x30 cm., fijada mecánicamente, amortizable en 2 usos, incluso colocación y desmontaje. s/R.D. 485/97.	5					5,00	5,08	25,41
E28PR040	m RED SEGURID. PERIM. HORIZONTAL Red horizontal de seguridad de malla de poliamida de 7x7 cm. de paso, ennudada con cuerda de D=4 mm. en módulos de 3x4 m. incluso soporte mordaza con brazos metálicos, colocados cada 4,00 m., (amortizable en 20 usos) anclajes de red, cuerdas de unión y red (amortizable en 10 usos) incluso colocación y desmontaje. s/R.D. 486/97.	1	120,00				120,00	5,65	677,85
<b>TOTAL CAPÍTULO 07 SEGURIDAD Y SALUD.....</b>									<b>899,05</b>

# PRESUPUESTO Y MEDICIONES

## REFORMA DE CUBIERTA DEL PABELLÓN SAN LÁZARO

CÓDIGO	RESUMEN	UDS	LONGITUD	ANCHURA	ALTURA	PARCIALES	CANTIDAD	PRECIO	IMPORTE
<b>CAPÍTULO 08 CONTROL DE CALIDAD</b>									
E29CS010	ud ENS.SOLDADURAS POR LIQUIDOS PENETRANTES Ensayo y reconocimiento de cordón de soldadura, realizado con líquidos penetrantes, s/UNE-EN 571-1.	14				14,00			
							14,00	26,00	364,00
E29CS050	ud EXAMEN VISUAL DE SOLDADURAS Examen visual para control de la ejecución de soldaduras en estructuras metálicas, s/UNE-EN 970.	14				14,00			
							14,00	15,00	210,00
<b>TOTAL CAPÍTULO 08 CONTROL DE CALIDAD.....</b>									<b>574,00</b>
<b>TOTAL.....</b>									<b>94.362,83</b>

# RESUMEN DE PRESUPUESTO

## REFORMA DE CUBIERTA DEL PABELLÓN SAN LÁZARO

CAPITULO	RESUMEN	EUROS	%
01	DEMOLICIONES.....	8.406,22	8,91
03	ESTRUCTURA.....	23.693,13	25,11
04	CUBIERTA.....	59.540,42	63,10
06	GESTION DE RESIDUOS.....	1.250,00	1,32
07	SEGURIDAD Y SALUD.....	899,05	0,95
08	CONTROL DE CALIDAD.....	574,00	0,61
<b>TOTAL EJECUCIÓN MATERIAL</b>		<b>94.362,83</b>	
13,00% Gastos generales.....		12.267,17	
6,00% Beneficio industrial.....		5.661,77	
SUMA DE G.G. y B.I.		17.928,94	
21,00% I.V.A.....		23.581,27	
<b>TOTAL PRESUPUESTO CONTRATA</b>		<b>135.873,04</b>	
<b>TOTAL PRESUPUESTO GENERAL</b>		<b>135.873,04</b>	

Asciende el presupuesto general a la expresada cantidad de CIENTO TREINTA Y CINCO MIL OCHOCIENTOS SETENTA Y TRES EUROS con CUATRO CÉNTIMOS

, a septiembre de 2018.

EL AYUNTAMIENTO DE TOLEDO

JOSÉ LUIS JUZGADO DE LA ROSA





Localización. Escala 1:60.000

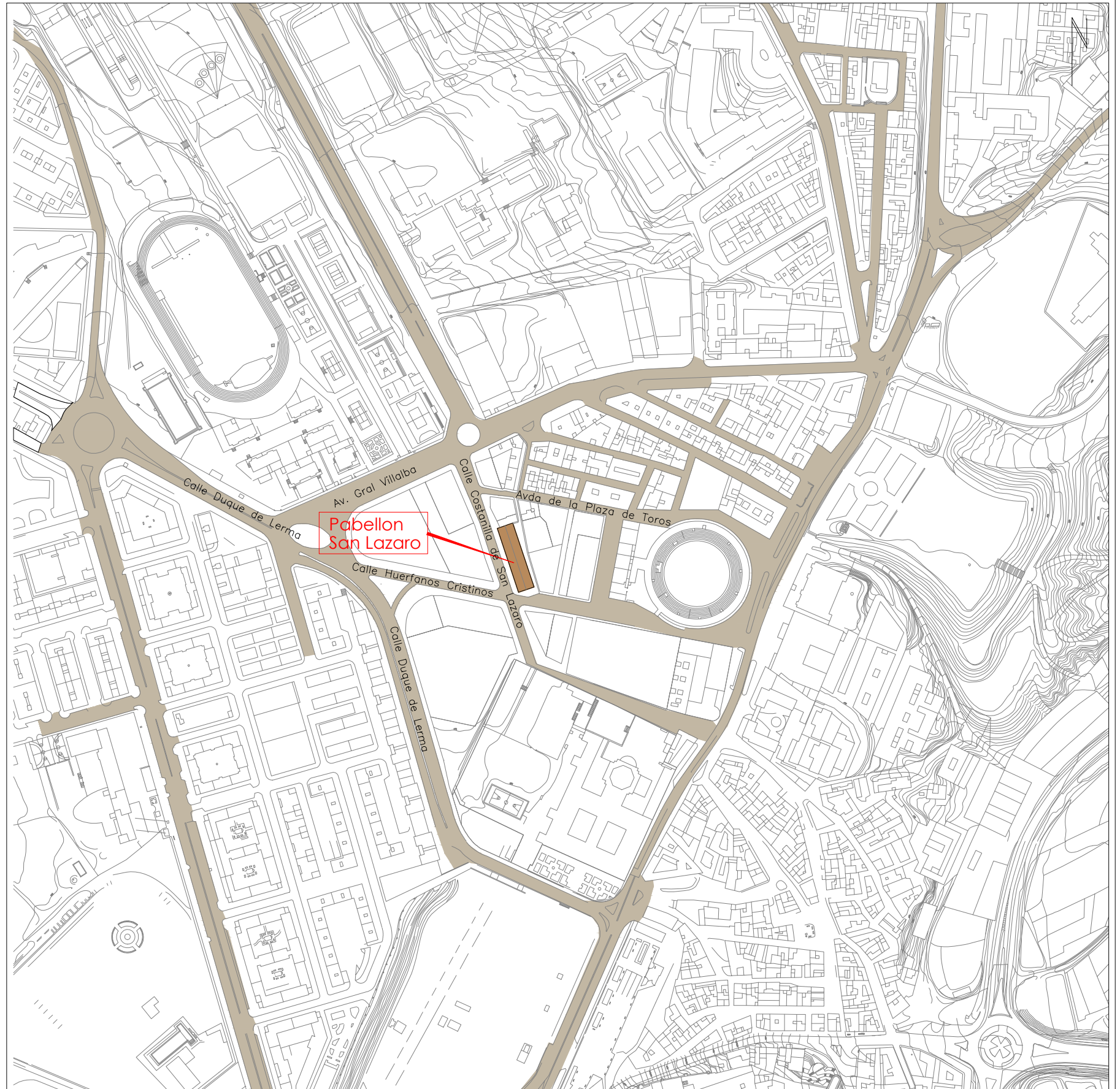

Situación. Escala 1:2.500

TITULO DEL PROYECTO:

PROYECTO DE EJECUCIÓN DE REFORMA DE CUBIERTA  
DE PABELLÓN SAN LÁZARO. TOLEDO.

ARQUITECTO:

JOSE LUIS JUZGADO DE LA ROSA  
Arquitecto Colegiado Nº 3.311 COACM

PROMOTOR:



Ayuntamiento de  
**Toledo**

FECHA:

SEPTIEMBRE 2018

ESCALAS:

Varias  
0 5 10  
ORIGINAL UNE A3

NOMBRE DEL PLANO:

LOCALIZACION Y SITUACION

Nº de Plano :

ST-01



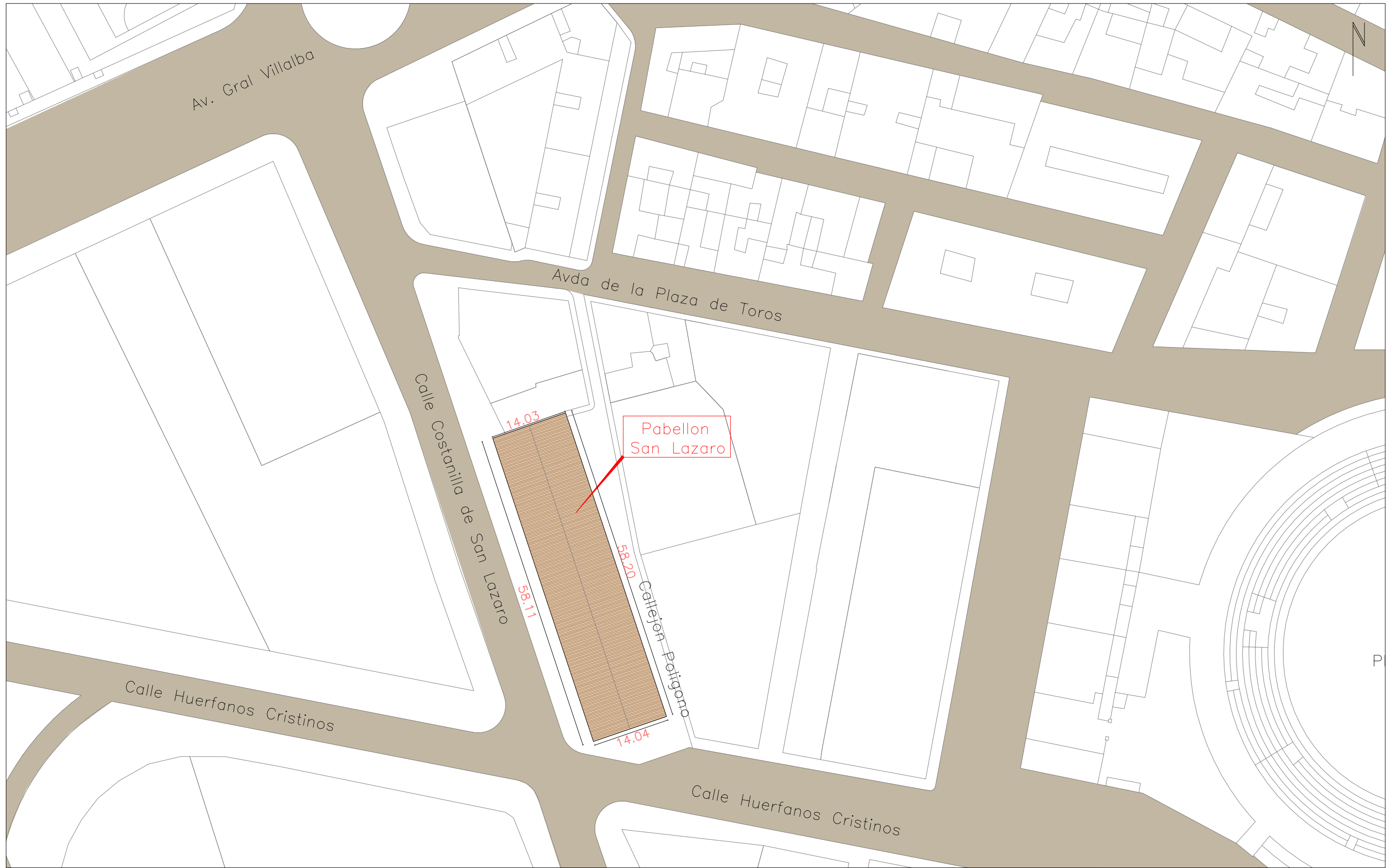

Emplazamiento. Escala 1:1.500

Situacion. Escala 1:5.000

<p>TITULO DEL PROYECTO:  <b>PROYECTO DE EJECUCIÓN DE REFORMA DE CUBIERTA DE PABELLÓN SAN LÁZARO. TOLEDO.</b></p>	<p>ARQUITECTO:          JOSE LUIS JUZGADO DE LA ROSA          Arquitecto Colegiado Nº 3.311 COACM</p>	<p>PROMOTOR:  </p>	<p>FECHA:          SEPTIEMBRE 2018</p>	<p>ESCALAS:          Varias           ORIGINAL UNE A3</p>	<p>NOMBRE DEL PLANO:  <b>EMPLAZAMIENTO</b></p>	<p>Nº de Plano :  <b>ST-02</b></p>
--	---	---	--	--	--	--

Planta de Cubierta. Escala 1:150. Sup de Cubierta 806,05 m2

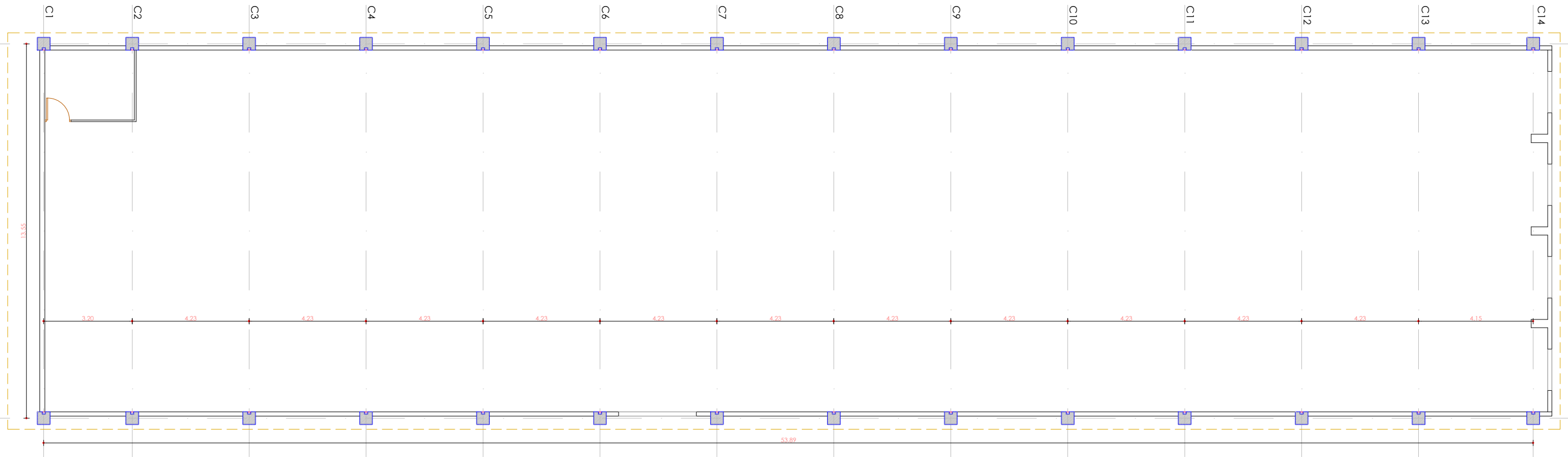

Planta Baja. Escala 1:150.

TITULO DEL PROYECTO:

PROYECTO DE EJECUCIÓN DE REFORMA DE CUBIERTA DE PABELLÓN SAN LÁZARO. TOLEDO.



ARQUITECTO:

JOSE LUIS JUZGADO DE LA ROSA  
Arquitecto Colegiado Nº 3.311 COACM

PROMOTOR:



Ayuntamiento de  
**Toledo**

FECHA:

SEPTIEMBRE 2018

ESCALAS:

Varias



ORIGINAL UNE A3

NOMBRE DEL PLANO:

ESTADO ACTUAL. PLANTA BAJA,  
PLANTA CUBIERTA.

Nº de Plano :

EA-01

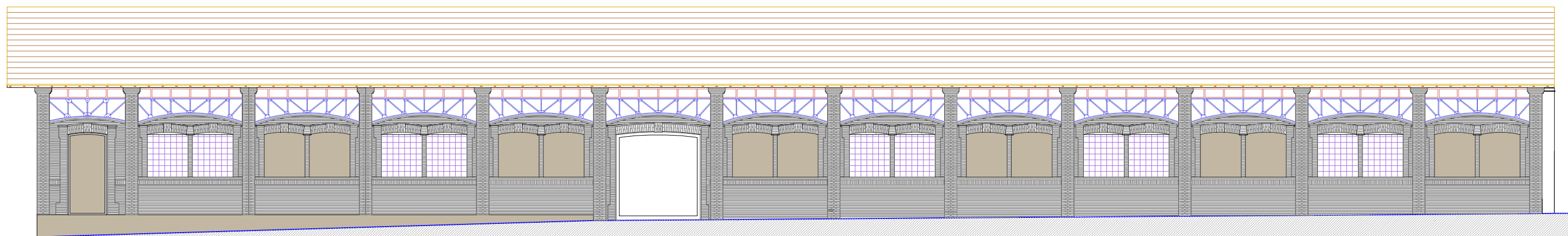

Alzado 1 Calle Costanilla San Lazaro. Escala 1:150.

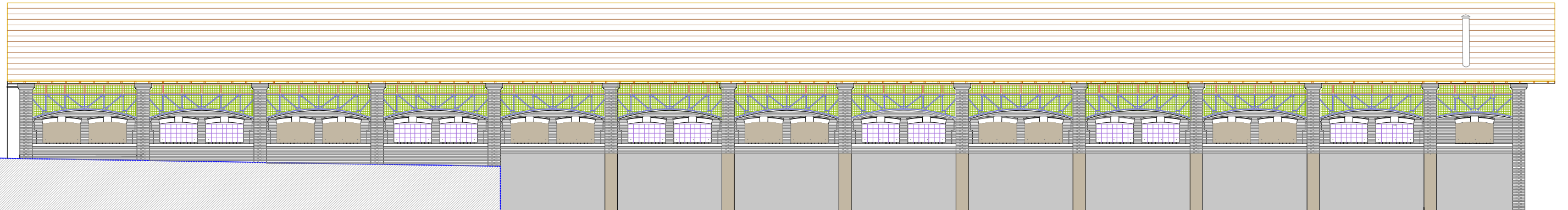

Alzado 3 Calle Poligono. Escala 1:150

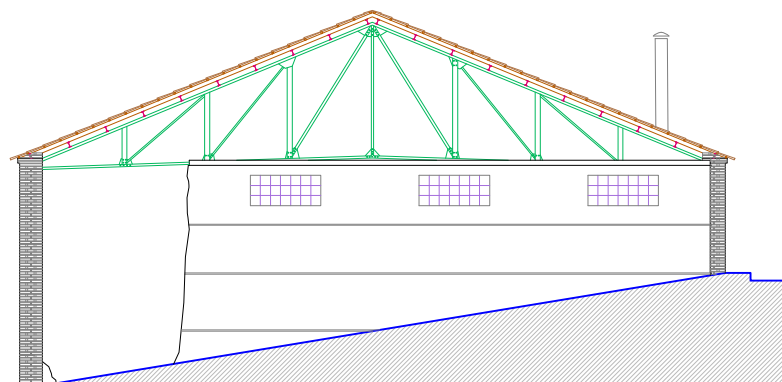

Alzado 2 Calle Huerfanos Cristinos. Escala 1:200.

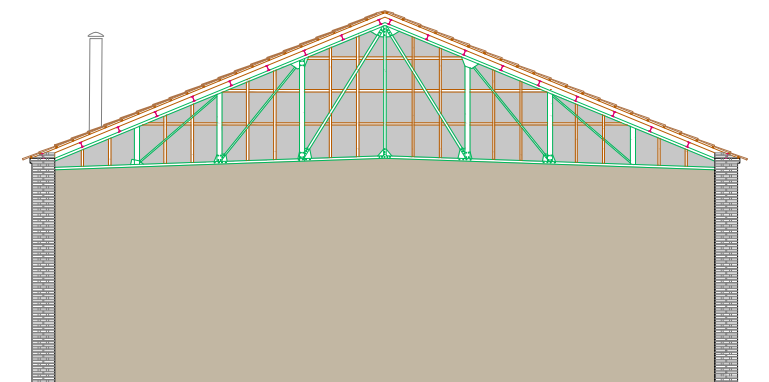
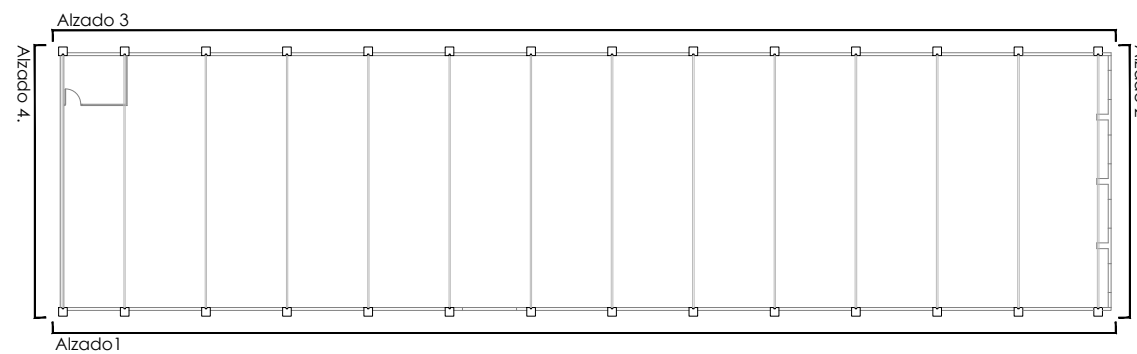

Alzado 4. Escala 1:150

TITULO DEL PROYECTO:

PROYECTO DE EJECUCIÓN DE REFORMA DE CUBIERTA DE PABELLÓN SAN LÁZARO. TOLEDO.



ARQUITECTO:

JOSE LUIS JUZGADO DE LA ROSA  
Arquitecto Colegiado Nº 3.311 COACM

PROMOTOR:



Ayuntamiento de  
**Toledo**

FECHA:

SEPTIEMBRE 2018

ESCALAS:

Varias ORIGINAL UNE A3

NOMBRE DEL PLANO:

ESTADO ACTUAL. ALZADOS.

Nº de Plano :

EA-02

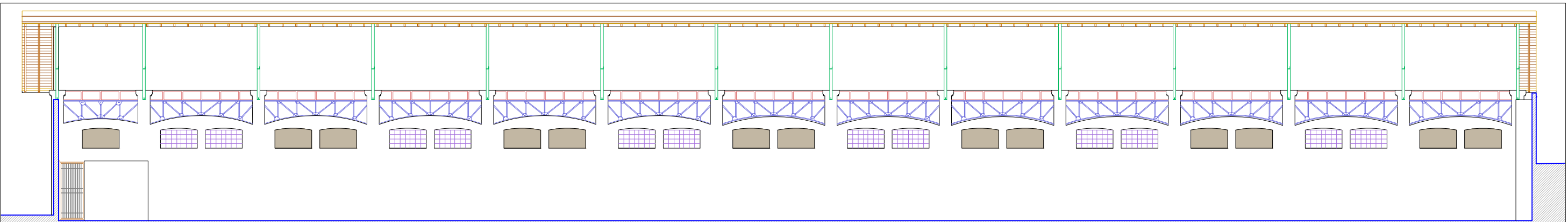

Seccion 1. Escala 1:150

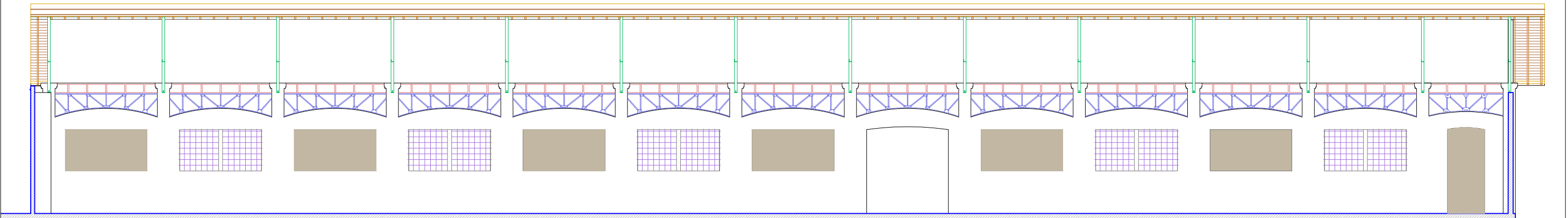

Seccion 2. Escala 1:150

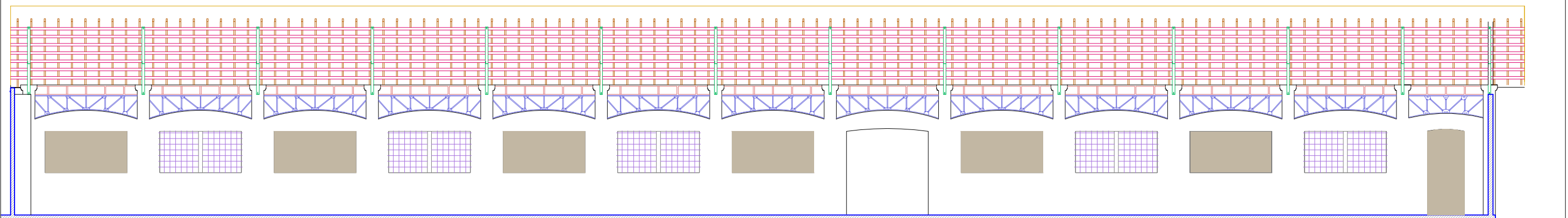

Seccion 3. Escala 1:150. Estructura.

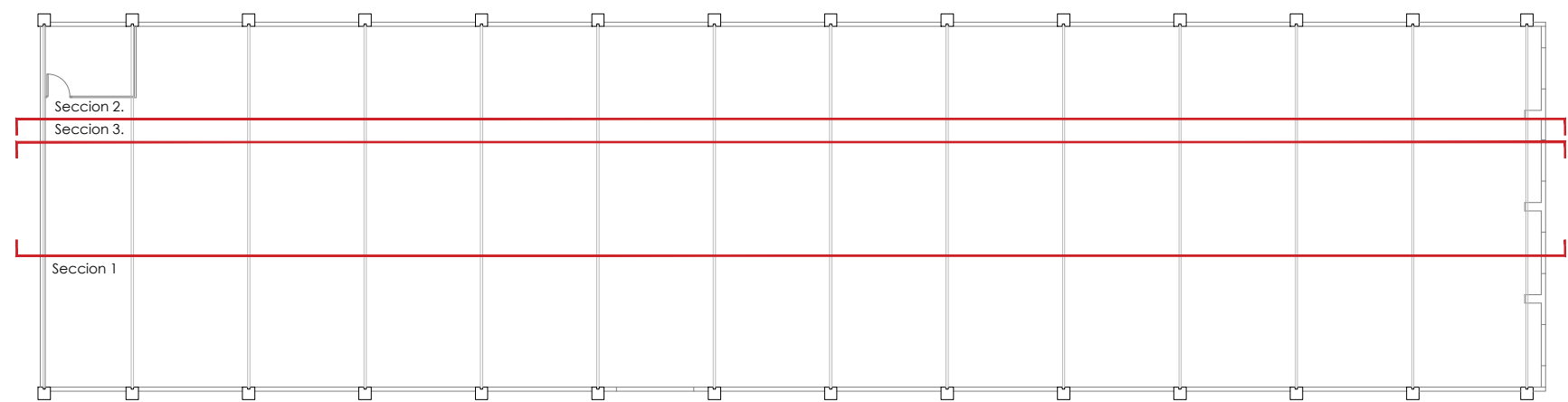

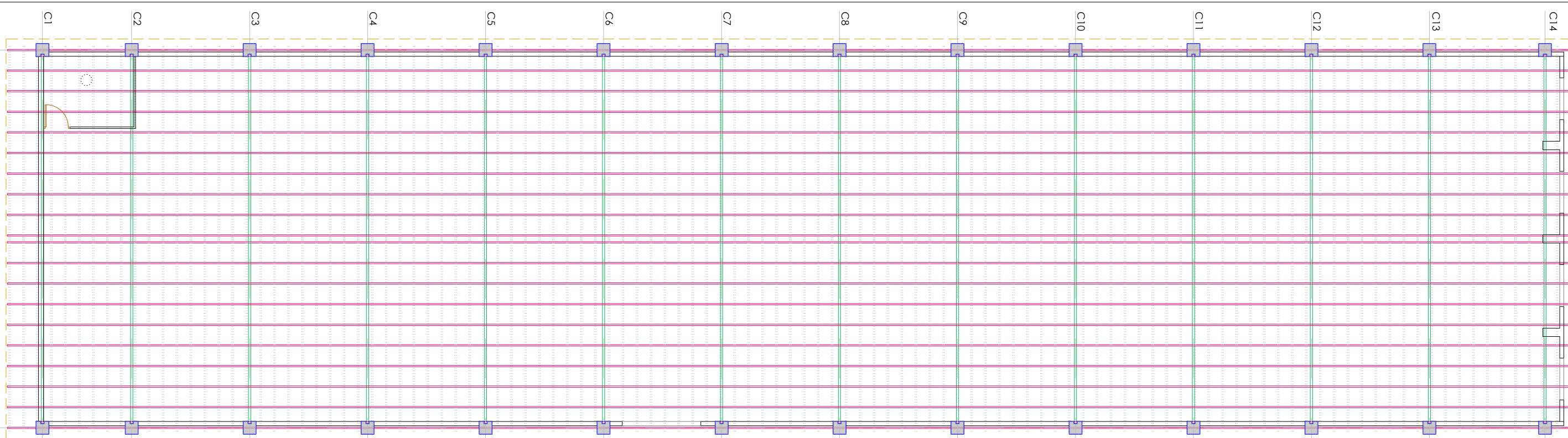

Planta de Estructura. Escala 1:150.

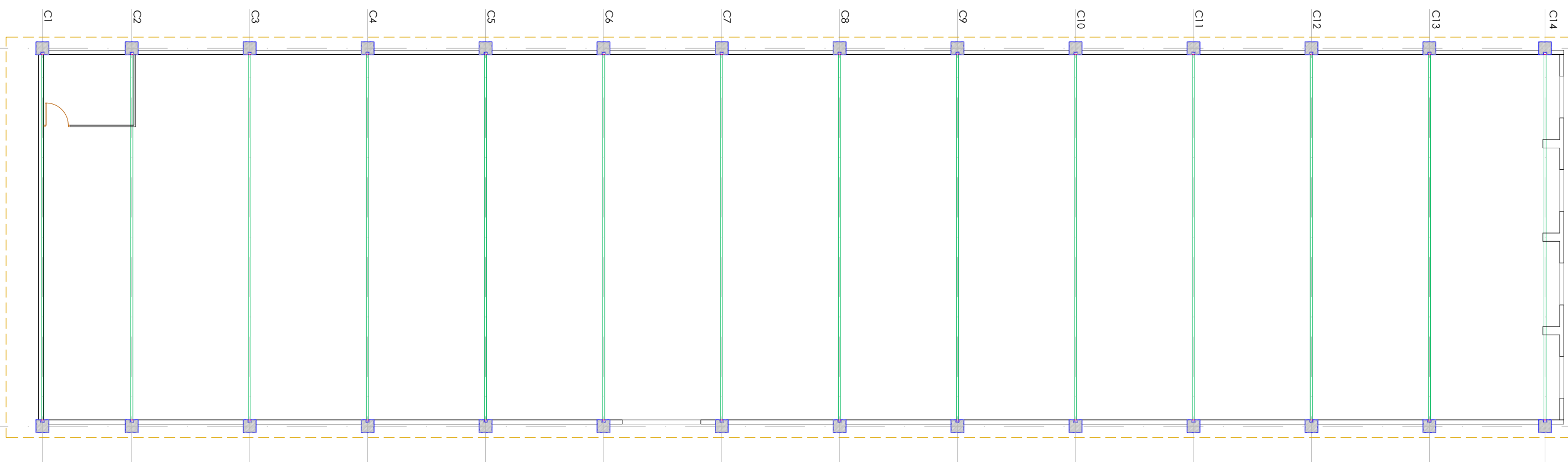

Planta de Estructura. Cerchas. Escala 1:150.

La estructura está conformada por cerchas metálicas trianguladas construidas con perfiles en L de 50x50mm roblonadas, apoyadas en pilares de acero. Sobre las cerchas hay una estructura secundaria que está formada por correas de perfiles de acero IPN-80 que se apoyan sobre las cerchas en su cordón superior. Sobre estas correas se disponen unas correas de madera 80x40, en el sentido transversal, colocados cada 50 cm, apoyados y encastrados en el ala de la IPN, mediante diferentes cortes diagonales para evitar el deslizamiento sobre la misma. A si mismo se coloca otra subestructura o entramado de listones de madera apoyados sobre los anteriores en el sentido longitudinal del edificio, colocados cada 30cm, sobre los que se apoya la teja cerámica plana. La cubierta se dispone a dos aguas. Tiene un vuelo de 1 metro sobre el límite de la fachada norte y un vuelo de 40 cm sobre el límite de la fábrica de ladrillo en ambos faldones de la cubierta. La estructura se repite en 14 pórticos separados 4,23 metros entre sí. La altura a cumbre es 7,55 metros.

<p>TITULO DEL PROYECTO:  <b>PROYECTO DE EJECUCIÓN DE REFORMA DE CUBIERTA DE PABELLÓN SAN LÁZARO. TOLEDO.</b></p>	<p>ARQUITECTO:    <b>JOSE LUIS JUZGADO DE LA ROSA</b>          Arquitecto Colegiado Nº 3.311 COACM</p>	<p>PROMOTOR:    <b>Ayuntamiento de Toledo</b></p>	<p>FECHA:          SEPTIEMBRE 2018</p>	<p>ESCALAS:          Varias           ORIGINAL UNE A3</p>	<p>NOMBRE DEL PLANO:  <b>ESTADO ACTUAL. PLANTAS DE ESTRUCTURA</b></p>	<p>Nº de Plano :  <b>EA-04</b></p>
--	---	--	--	--	---	--

DETALLE DE ALERO. ESCALA 1:6

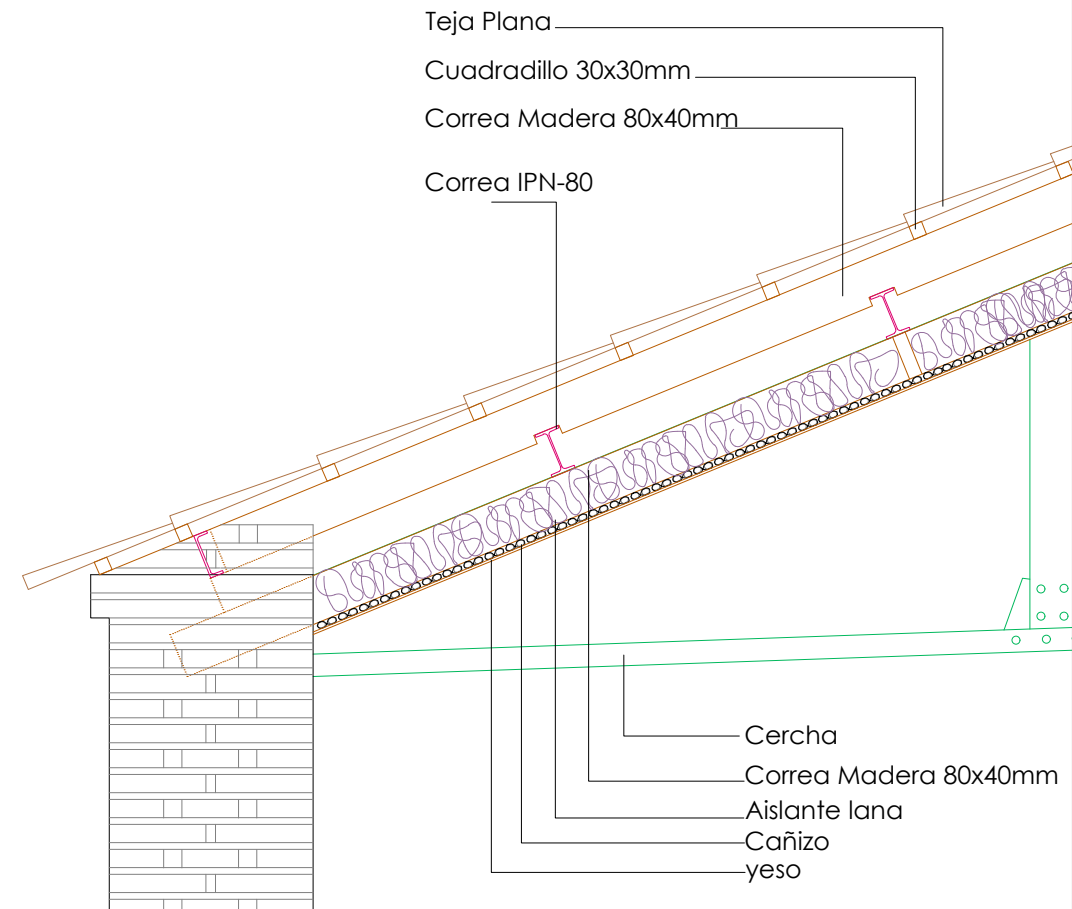

DETALLE DE CUMBRERA. ESCALA 1:4

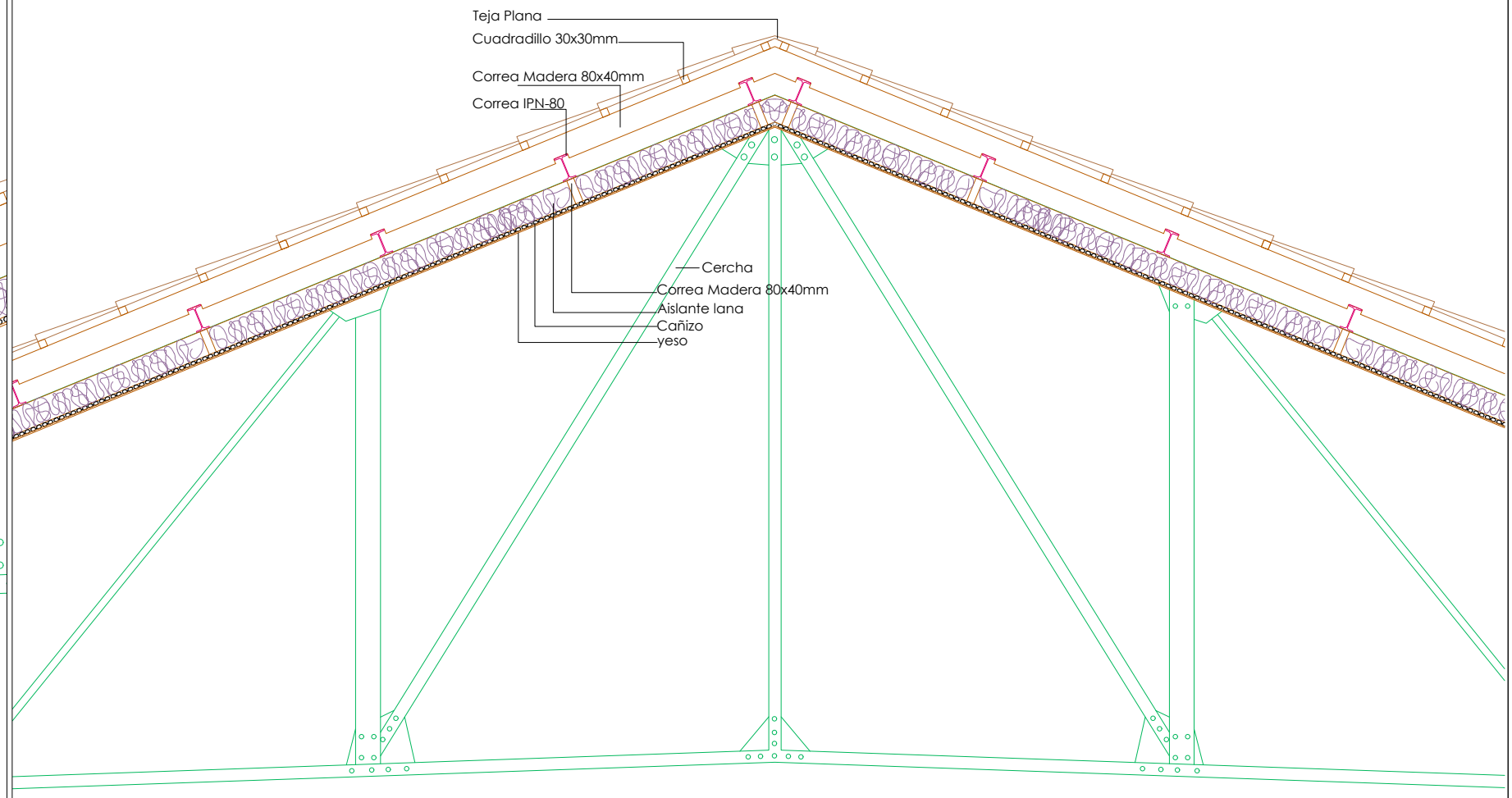

La estructura de cubierta se trata probablemente de la original de la edificación, con posterioridad se han realizado intervenciones de pintura y miniado y de colocación del falso techo inferior.

Su estado de conservación es deficiente, aunque no presenta problemas muy graves que afecten a su estabilidad, la cubierta presenta problemas de filtración e estanqueidad, falta de rejuntados, abombamientos y pérdida parcial de material en sus cerramientos, oxidación en su estructura y unas instalaciones obsoletas y fuera de uso.

El edificio sufrió una demolición parcial eliminando dos de sus pórticos hacia el alzado sur.



TITULO DEL PROYECTO:

PROYECTO DE EJECUCIÓN DE REFORMA DE CUBIERTA DE PABELLÓN SAN LÁZARO. TOLEDO.



ARQUITECTO:

JOSE LUIS JUZGADO DE LA ROSA  
Arquitecto Colegiado Nº 3.311 COACM

PROMOTOR:



Ayuntamiento de Toledo

FECHA:

SEPTIEMBRE 2018

ESCALAS:

Varias ORIGINAL LINE A3

NOMBRE DEL PLANO:

ESTADO ACTUAL. DETALLE DE CUBIERTA. FOTOS DE CUBIERTA.

Nº de Plano :

EA-05

Planta de Estructura. Escala 1:150.

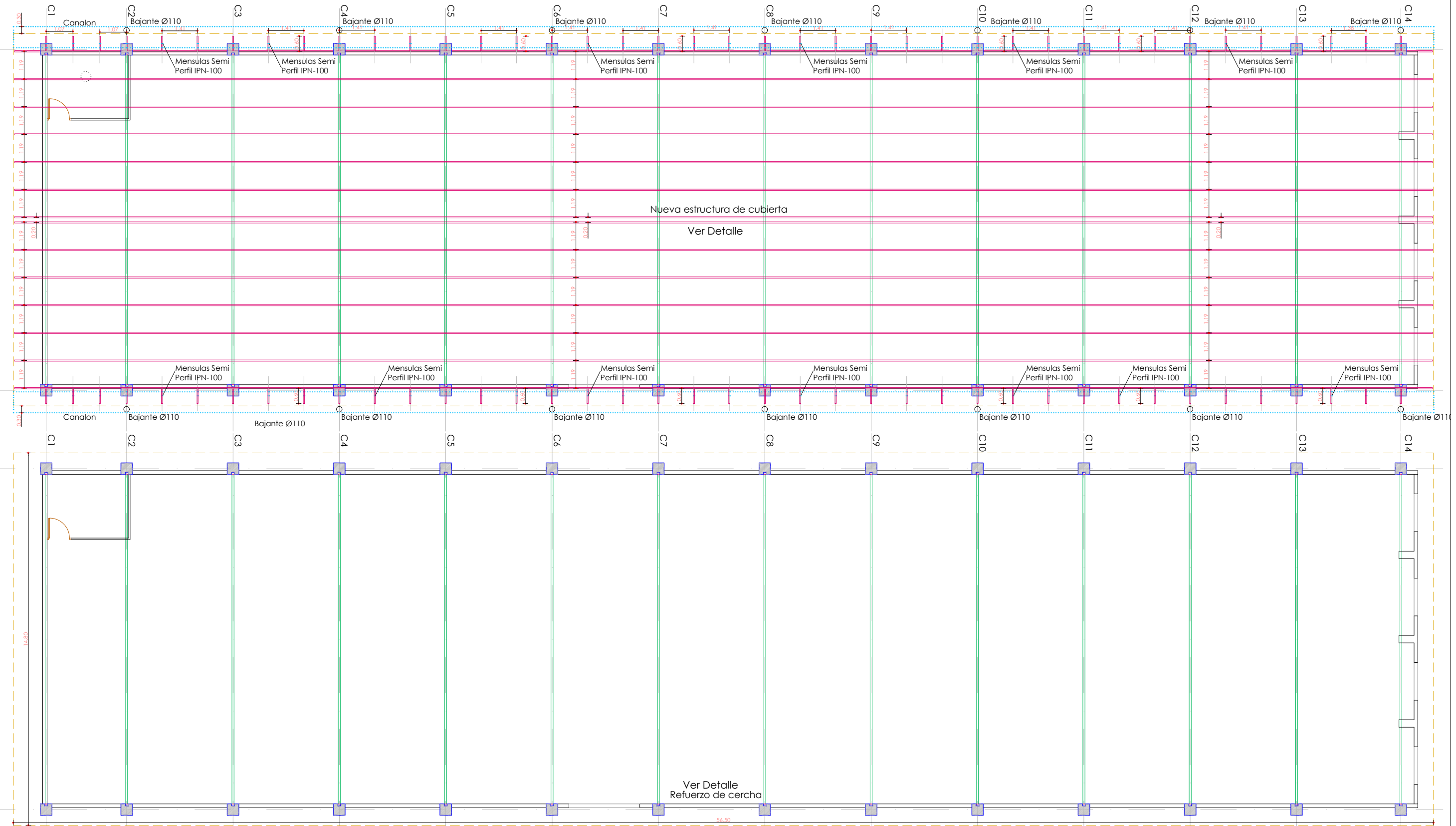

Planta de Estructura. Cerchas. Escala 1:150.

La propuesta planteada pasa por destejar la cubierta, acopiando la teja para su posterior reutilización, la eliminación del rastrelado, la retirada del falso techo y su subestructura protante y la eliminación de todas las correas IPN ya que presentan un estado de oxidación avanzado.

Se procederá a limpiar y desoxidar las cerchas especialmente la primera del alzado sur, a reforzar las diagonales con el duplicado de un perfil L-50 atornillado y el refuerzo del cordón superior mediante un tubo estructural 50.3 atornillado.

Posteriormente se imprimirá y protegerá la estructura con revestimiento resistente al fuego R-30, introduciendo unas nuevas correas IPN- 100, un tablero sándwich con alma aislante de poliuretano de 40mm y acabado interior en tarima madera de abeto ignifugo y acabado superior hidrófugo, una lámina impermeabilizante transpirable, un rastrelado con perfiles omega galvanizados y la reposición con sustitución de parte de la teja plana original. Los aleros se rematarán con un vuelo de chapa de acero bajo el panel para protegerlo de la intemperie que también se empleará para dar forma al canalón, se colocarán bajantes de cobre cada dos machones.

TITULO DEL PROYECTO:

PROYECTO DE EJECUCIÓN DE REFORMA DE CUBIERTA DE PABELLÓN SAN LÁZARO. TOLEDO.



ARQUITECTO:

JOSE LUIS JUZGADO DE LA ROSA  
Arquitecto Colegiado Nº 3.311 COACM

PROMOTOR:



Ayuntamiento de Toledo

FECHA:

SEPTIEMBRE 2018

ESCALAS:

Varias

ORIGINAL UNE A3



NOMBRE DEL PLANO:

ESTADO REFORMADO.  
PLANTAS DE ESTRUCTURA

Nº de Plano:

ER-01

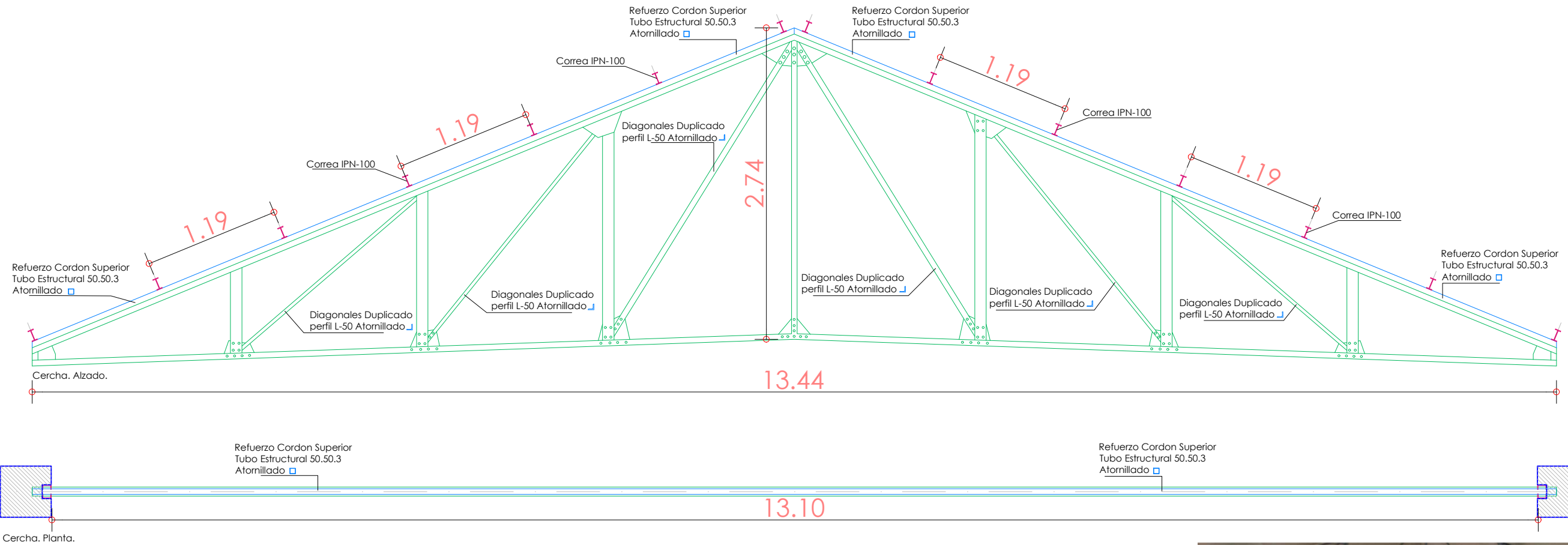

La propuesta de intervencion en las cerchas sera la siguiente:

Se procederá a limpiar y desoxidar las cerchas, a reforzar las diagonales con el duplicado de un perfil L-50 atornillado y el refuerzo del cordón superior mediante un tubo estructural 50.3 atornillado.

Posteriormente se imprimará y protegerá la estructura con revestimiento resistente al fuego R-30.

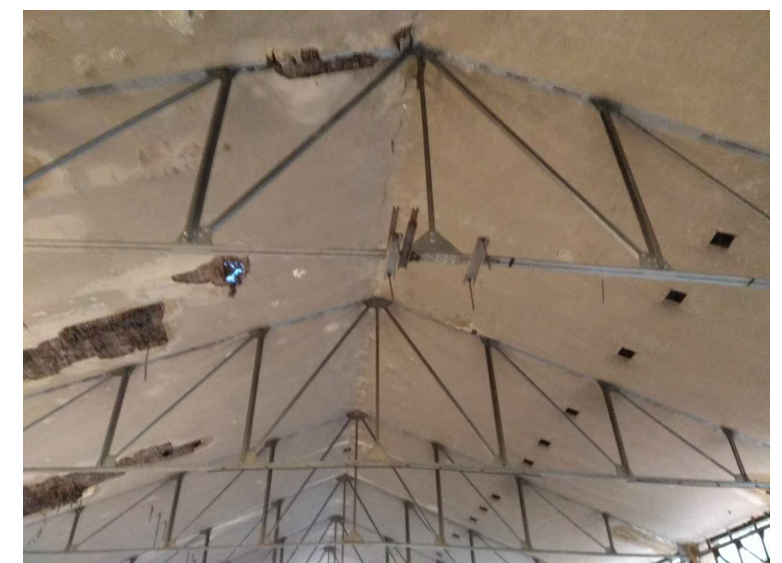

PLANTA DE REFERENCIA. Escala 1:200

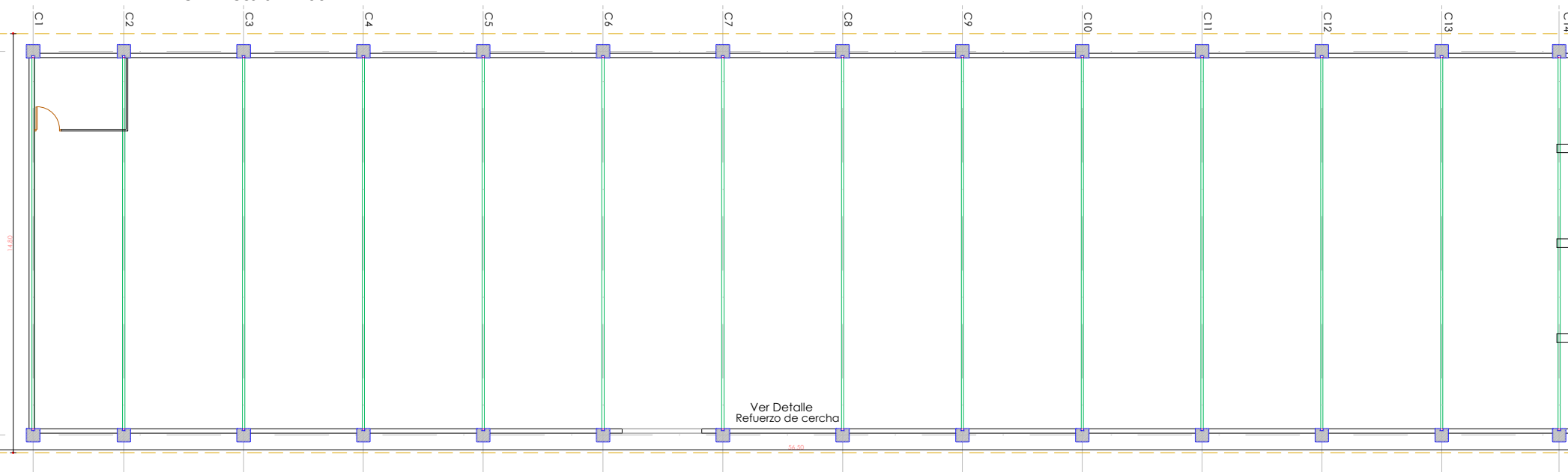



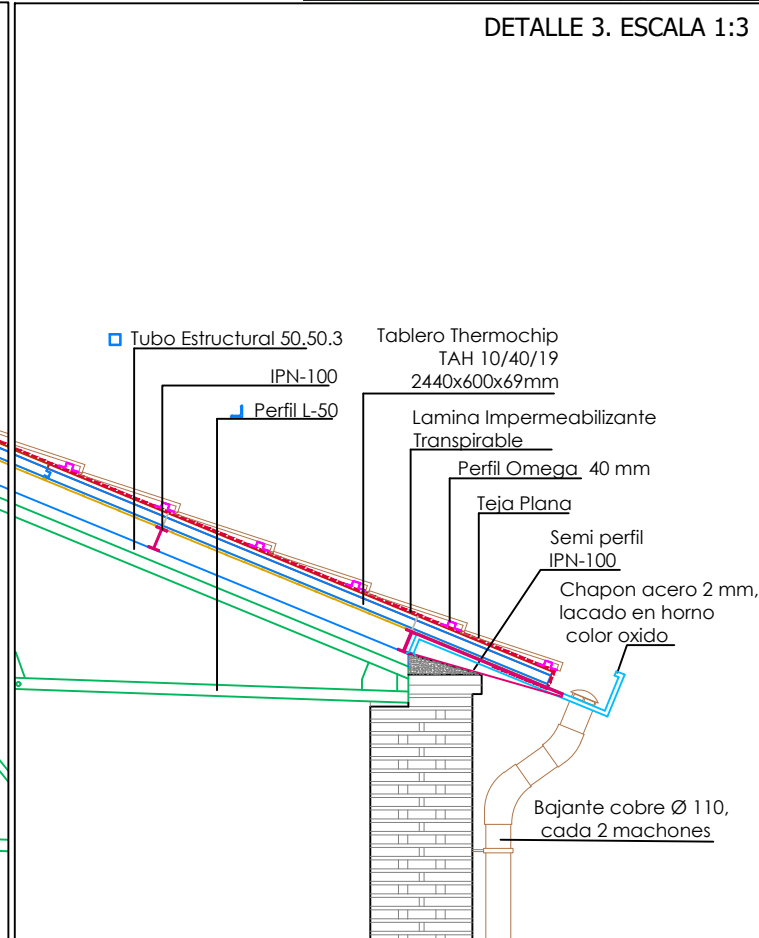
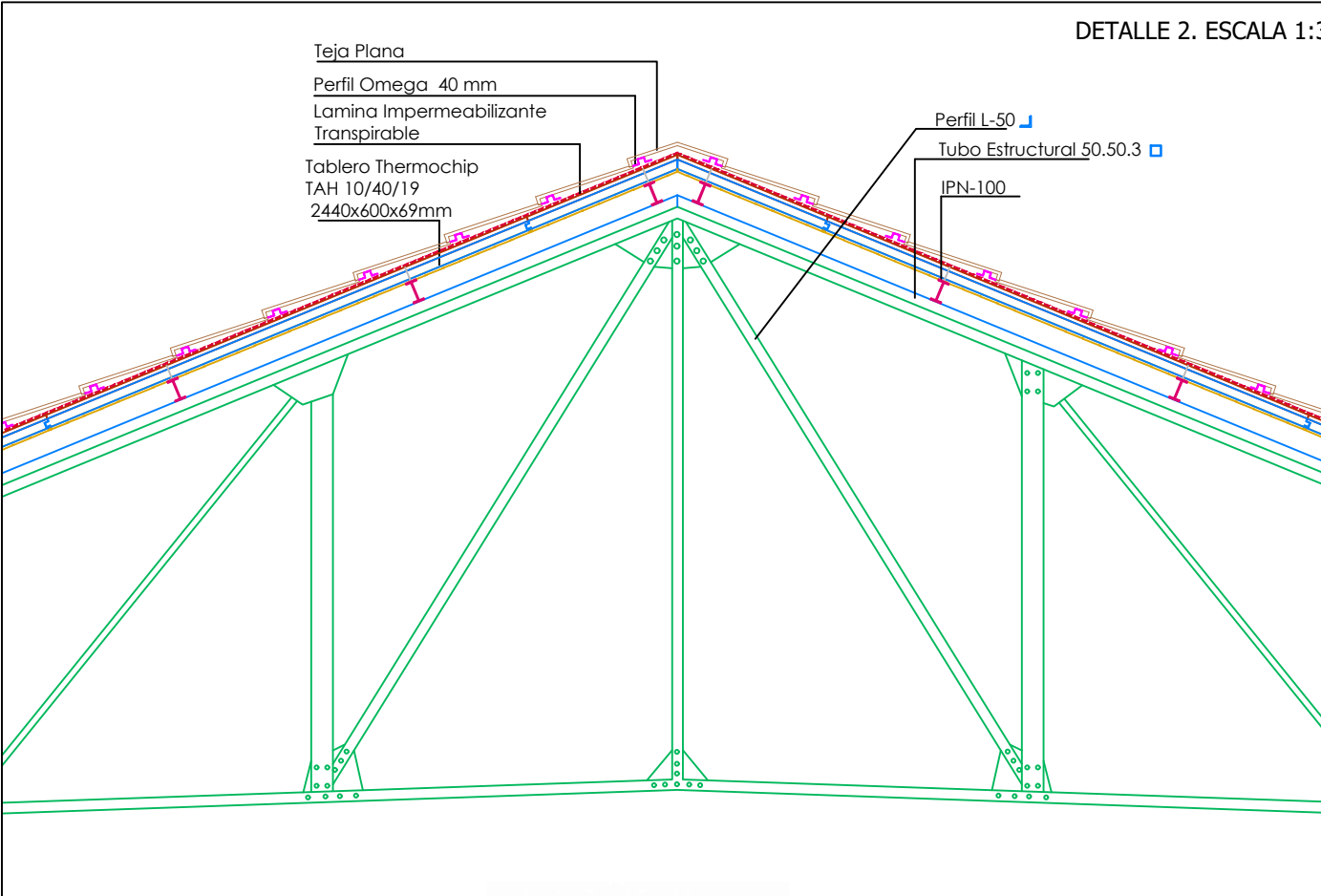
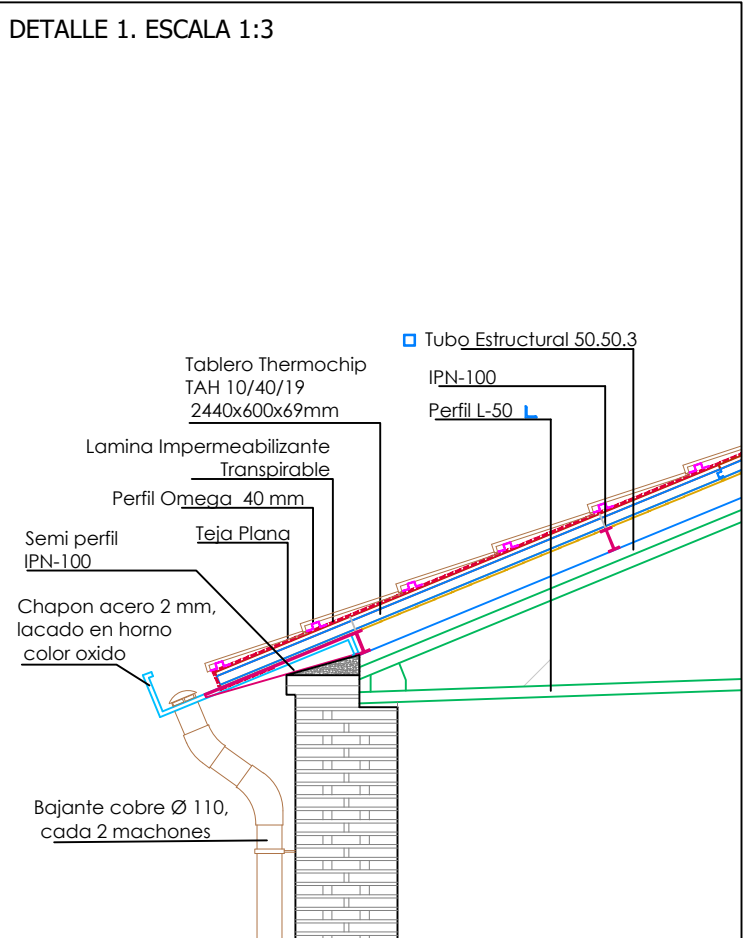
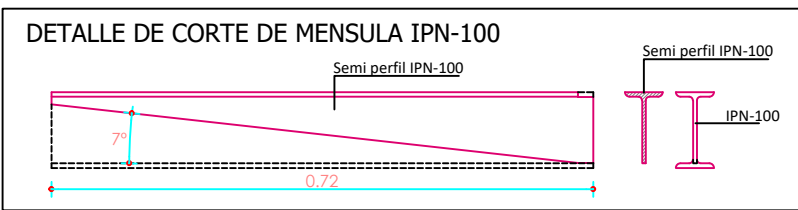
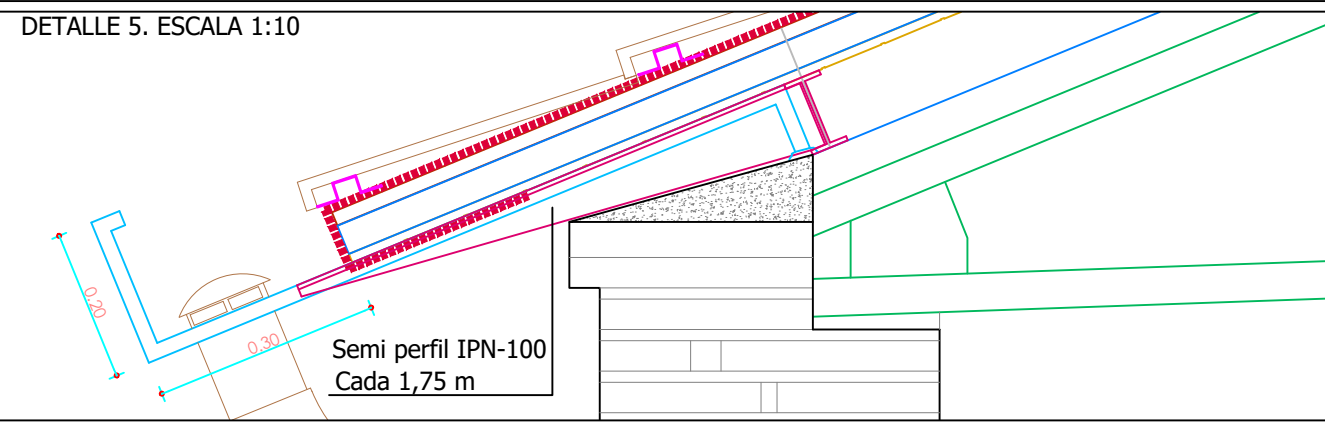
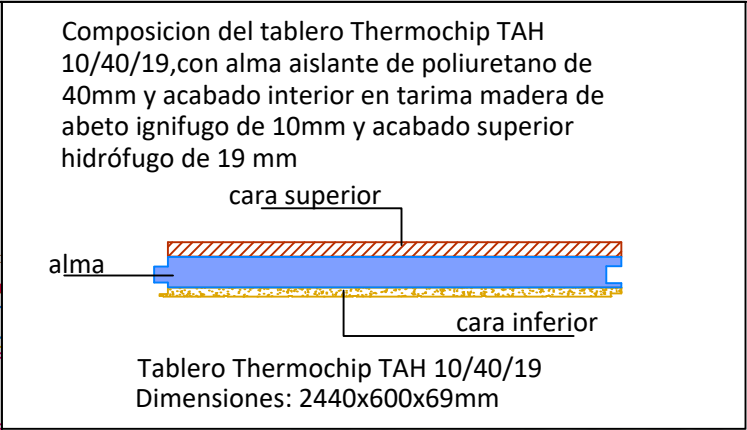
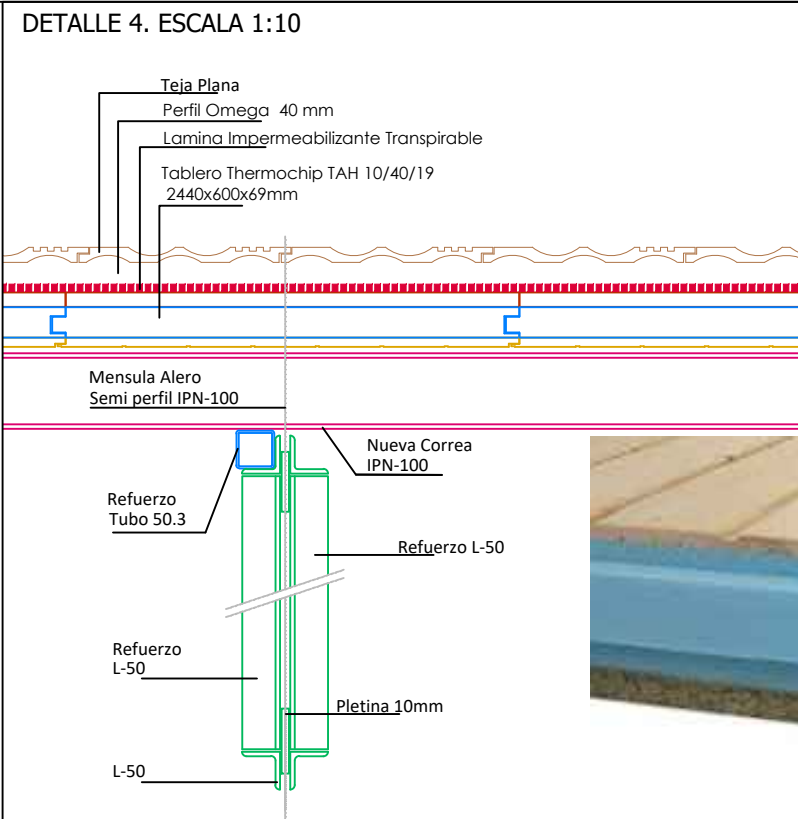
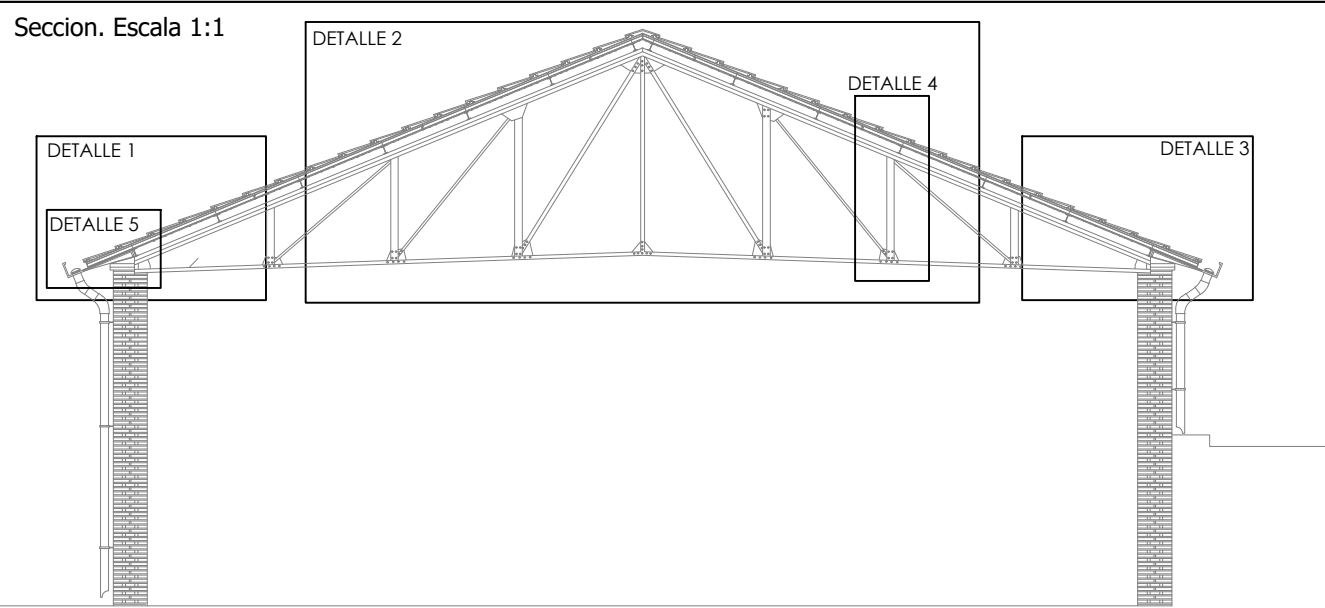



Excmo. Ayuntamiento  
de  
Toledo

## SERVICIO DE URBANISMO ACTA DE REPLANTEO PREVIO

### PROYECTO DE REFORMA DE CUBIERTA DEL PABELLON DE SAN LAZARO

De conformidad con lo establecido en la Legislación de Contratos del Sector Público y tras la comprobación geométrica de la obra, y los supuestos básicos del Proyecto, y disponibilidad de los terrenos, se extiende el presente ACTA DE REPLANTEO.

Toledo, 18 DE SEPTIEMBRE DE 2018  
EL ARQUITECTO MUNICIPAL,

Fdo.-Ignacio Alvarez hedo